



USER GUIDE

LM-F100EMW

ENGLISH

FRANÇAIS

DEUTSCH

ITALIANO

NEDERLANDS

Copyright ©2020 LG Electronics Inc. All rights reserved.

MFL71768606(1.1)

[www.lg.com](http://www.lg.com)

## About this user guide

Thank you for choosing this LG product. Please carefully read this user guide before using the device for the first time to ensure safe and proper use.

- Always use genuine LG accessories. The supplied items are designed only for this device and may not be compatible with other devices.
- Descriptions are based on the device default settings.
- Default apps on the device are subject to updates, and support for these apps may be withdrawn without prior notice. If you have any questions about an app provided with the device, please contact an LG Service Centre. For user-installed apps, please contact the relevant service provider.
- Modifying the device's operating system or installing software from unofficial sources may damage the device and lead to data corruption or data loss. Such actions will violate your LG licence agreement and void your warranty.
- Some content and illustrations may differ from your device, depending on the area, service provider, software version, or OS version, and are subject to change without prior notice.
- Software, audio, wallpaper, images, and other media supplied with your device are licenced for limited use. If you extract and use these materials for commercial or other purposes, you may be infringing copyright laws. As a user, you are fully responsible for the illegal use of media.
- Additional charges may incur for data services, such as messaging, uploading, downloading, auto-syncing and location services. To avoid additional charges, select a data plan suitable to your needs. Contact your service provider to obtain additional details.
- This user guide is written in major languages for each country. Depending on the language used, content may partly differ.

## Instructional notices



**WARNING:** Situations that could cause injury to the user and third parties.



**CAUTION:** Situations that may cause minor injury or damage to the device.



**NOTE:** Notices or additional information.

# Table of contents

6 Guidelines for safe and efficient use

## 01

### Custom-designed Features

- 16 Swivel features
- 26 Camera features
- 33 Audio recording features
- 35 Google Assistant

## 02

### Basic Functions

- 38 Product components and accessories
- 39 Parts overview
- 43 Turning the power on or off
- 44 Installing the SIM card
- 47 Inserting the memory card
- 48 Removing the memory card
- 48 Battery
- 52 Touch screen
- 55 Home screen
- 66 Screen lock
- 69 Fingerprint Recognition
- 74 Multi-tasking feature
- 79 Memory card encryption
- 80 Taking screenshots
- 80 Screen recording
- 81 Entering text
- 85 Content sharing
- 86 Do not disturb
- 87 AOD (always-on display)

# 03

---

## Useful Apps

- 89 Installing and uninstalling apps
- 91 App Shortcuts
- 92 Phone
- 96 Messages
- 97 Camera
- 115 Gallery
- 117 Contacts
- 119 QuickMemo+
- 122 Clock
- 123 Music
- 125 Calculator
- 125 ThinQ
- 126 LG Health
- 127 HD Audio Recorder
- 128 Game Launcher
- 128 Smart Doctor
- 129 LG Mobile Switch
- 129 App trash
- 130 SmartWorld
- 130 RemoteCall Service
- 131 Cell Broadcast
- 131 Google apps

# 04

---

## Settings

- 135 Settings
- 135 Network & internet
- 142 Connected devices
- 146 Sound
- 147 Notifications
- 147 Display
- 149 Wallpaper & theme
- 149 Lock screen & security
- 150 Privacy
- 151 Location
- 152 Extensions
- 157 Apps
- 157 Battery
- 158 Storage
- 158 Accounts
- 158 Digital Wellbeing & parental controls
- 159 Google
- 159 System
- 163 Accessibility

# 05

---

## Appendix

- 166 Language Settings
- 166 LG Bridge
- 167 Phone software update
- 169 Anti-Theft Guide
- 170 Open Source Software Notice  
Information
- 170 Regulatory information  
(Regulation ID number, E-labeling,  
etc.)
- 171 Trademarks
- 172 Laser safety statement
- 172 DECLARATION OF  
CONFORMITY
- 173 Contact office for compliance of  
this product
- 173 Wi-Fi (WLAN)
- 174 More information
- 178 FAQ

# Guidelines for safe and efficient use

Please read these simple guidelines. Not following these guidelines may be dangerous or illegal.

Should a fault occur, a software tool is built into your device that will gather a fault log. This tool gathers only data specific to the fault, such as signal strength, cell ID position in sudden call drop and applications loaded. The log is used only to help determine the cause of the fault. These logs are encrypted and can only be accessed by an authorised LG Repair centre should you need to return your device for repair.

## Exposure to radio frequency energy

Radio wave exposure and Specific Absorption Rate (SAR) information.

This device has been designed to comply with applicable safety requirements for exposure to radio waves. These requirements are based on scientific guidelines that include safety margins designed to assure the safety of all persons, regardless of age and health.

- The radio wave exposure guidelines employ a unit of measurement known as the Specific Absorption Rate, or SAR. Tests for SAR are conducted using standardised methods with the device transmitting at its highest certified power level in all used frequency bands.
- While there may be differences between the SAR levels of various LG device models, they are all designed to meet the relevant guidelines for exposure to radio waves.
- The SAR limit recommended by the International Commission on Non-ionizing Radiation Protection (ICNIRP) is 2 W/kg averaged over 10 g of tissue.
- The highest SAR value for this model tested for use at the ear is 0.357 W/kg (10 g) and when worn on the body is 1.304 W/kg (10 g).
- This device meets RF exposure guidelines when used either in the normal use position against the ear or when positioned at least 5 mm away from the body. When a carry case, belt clip or holder is used for body-worn operation, it should not contain metal and should position the product at least 5 mm away from your body. In order to transmit data files or messages, this device requires a quality connection to the network. In some cases, transmission of data files or messages may be delayed until such a connection is available. Ensure the above separation distance instructions are followed until the transmission is completed.

## Information about the RF exposure from FCC

In August 1996, the Federal Communications Commission (FCC) of the United States, with its action in Report and Order FCC 96-326, adopted an updated safety standard for human exposure to radio frequency (RF) electromagnetic energy emitted by FCC regulated transmitters. Those guidelines are consistent with the safety standard previously set by both international and U.S. standards. The design of this device complies with FCC guidelines and these international standards.

### Part 15.19 statement

This device complies with part 15 of the FCC Rules. Operation is subject to the following two conditions:

- (1) This device may not cause harmful interference, and
- (2) this device must accept any interference received, including interference that may cause undesired operation.

### Part 15.21 Statement

Changes or modifications not expressly approved by the manufacturer could void the user's authority to operate the equipment.



## Body-worn Operation

This device was tested for typical bodyworn operations with the back of the device kept 0.39 inches (1 cm) between the user's body and the back of the device. To comply with FCC RF exposure requirements, a minimum separation distance of 0.39 inches (1 cm) must be maintained between the user's body and the back of the device.

Any beltclips, holsters, and similar accessories containing metallic components may not be used. Body-worn accessories that cannot maintain 0.39 inches (1 cm) separation distance between the user's body and the back of the device, and have not been tested for typical body-worn operations may not comply with FCC RF exposure limits and should be avoided.

### Part 15.105 Statement

This equipment has been tested and found to comply with the limits for a class B digital device, pursuant to Part 15 of the FCC Rules. These limits are designed to provide reasonable protection against harmful interference in a residential installation. This equipment generates uses and can radiate radio frequency energy and, if not installed and used in accordance with the instructions, may cause harmful interference to radio communications. However, there is no guarantee that interference will not occur in a particular installation. If this equipment does cause harmful interference or television reception, which can be determined by turning the equipment off and on, the user is encouraged to try to correct the interference by one or more of the following measures:

- Reorient or relocate the receiving antenna.
- Increase the separation between the equipment and receiver.
- Connect the equipment into an outlet on a circuit different from that to which the receiver is connected.
- Consult the dealer or an experienced radio/TV technician for help.

## Product care and maintenance

- Use only in-box accessories which are authorised by LG. LG does not guarantee any damage or failure which is caused by third party accessories.
- Some contents and illustrations may differ from your device without prior notice.
- Do not disassemble this unit. Take it to a qualified service technician when repair work is required.

- Repairs under warranty, at LG's discretion, may include replacement parts or boards that are either new or reconditioned, provided that they have functionality equal to that of the parts being replaced.
- Keep away from electrical appliances such as TVs, radios and personal computers.
- The unit should be kept away from heat sources such as radiators or cookers.
- Do not drop.
- Do not subject this unit to mechanical vibration or shock.
- Switch off the device in any area where you are required to by special regulations. For example, do not use your device in hospitals as it may affect sensitive medical equipment.
- Do not handle the device with wet hands while it is being charged. It may cause an electric shock and can seriously damage your device.
- Do not charge a handset near flammable material as the handset can become hot and create a fire hazard.
- Use a dry cloth to clean the exterior of the unit (do not use solvents such as benzene, thinner or alcohol).
- Do not charge the device when it is on soft furnishings.
- The device should be charged in a well ventilated area.
- Do not subject this unit to excessive smoke or dust.
- Do not keep the device next to credit cards or transport tickets; it can affect the information on the magnetic strips.
- Do not tap the screen with a sharp object as it may damage the device.
- Do not expose the device to liquid or moisture.
- Use accessories like earphones cautiously. Do not touch the antenna unnecessarily.
- Do not use, touch or attempt to remove or fix broken, chipped or cracked glass. Damage to the glass display due to abuse or misuse is not covered under the warranty.
- Your device is an electronic device that generates heat during normal operation. Extremely prolonged, direct skin contact in the absence of adequate ventilation may result in discomfort or minor burns. Therefore, use care when handling your device during or immediately after operation.

- If your device gets wet, immediately unplug it to dry off completely. Do not attempt to accelerate the drying process with an external heating source, such as an oven, microwave or hair dryer.
- The liquid in your wet device, changes the colour of the product label inside your device. Damage to your device as a result of exposure to liquid is not covered under your warranty.
- A mobile device requires proper air circulation in order to dissipate heat. Direct skin contact and inadequate circulation of air flow to the device may cause the device to overheat. The device must be at least 1.0cm from between the user's body.
- Prevent dust of any other foreign substances from getting into the Charger/ USB cable port. It may cause heat or fire.
- Avoid exposing the device to low air pressure at high altitude.
- Do not expose the device to extremely low air pressure. Otherwise, it can cause explosion of the battery or leakage of flammable liquid or gas.
- Please ensure that the product does not get in contact with liquid. Do not use or recharge the product if it is wet. Once the product becomes wet, the liquid damage indicator changes color. Please note that this will limit you from receiving any free-of-charge repair services provided under warranty.

## Efficient device operation

### Electronics devices

All devices may receive interference, which could affect performance.

- Do not use your device near medical equipment without requesting permission. Please consult your doctor to determine if operation of your device may interfere with the operation of your medical device.
- Pacemaker manufacturers recommend that you leave at least 15 cm of space between other devices and a pacemaker to avoid potential interference with the pacemaker.
- This device may produce a bright or flashing light.
- Some hearing aids might be disturbed by devices.
- Minor interference may affect TVs, radios, PCs etc.
- Use your device in temperatures between 0 °C and 35 °C, if possible. Exposing your device to extremely low or high temperatures may result in damage, malfunction, or even explosion.

## Road safety

Check the laws and regulations on the use of devices in the area when you drive.

- Do not use a hand-held device while driving.
- Give full attention to driving.
- Pull off the road and park before making or answering a call if driving conditions so require.
- RF energy may affect some electronic systems in your vehicle such as car stereos and safety equipment.
- When your vehicle is equipped with an air bag, do not obstruct with installed or portable wireless equipment. It can cause the air bag to fail or cause serious injury due to improper performance.
- If you are listening to music whilst out and about, please ensure that the volume is at a reasonable level so that you are aware of your surroundings. This is of particular importance when near roads.

## Avoid damage to your hearing



To prevent possible hearing damage, do not listen at high volume levels for long periods.

Damage to your hearing can occur if you are exposed to loud sound for long periods of time. We therefore recommend that you do not turn on or off the handset close to your ear. We also recommend that music and call volumes are set to a reasonable level.

- When using headphones, turn the volume down if you cannot hear the people speaking near you, or if the person sitting next to you can hear what you are listening to.



- Excessive sound pressure from earphones and headphones can cause hearing loss.

## Glass Parts

Some parts of your device are made of glass. This glass could break if your device is dropped on a hard surface or receives a substantial impact. If the glass breaks, do not touch or attempt to remove it. Stop using your device until the glass is replaced by an authorised service provider.

## Blasting area

Do not use the device where blasting is in progress. Observe restrictions and follow any regulations or rules.

## Potentially explosive atmospheres

- Do not use your device at a refueling point.
- Do not use near fuel or chemicals.
- Do not transport or store flammable gas, liquid or explosives in the same compartment of your vehicle as your device or accessories.

## In aircraft

Wireless devices can cause interference in aircraft.

- Turn your device off before boarding any aircraft.
- Do not use it on the ground without permission from the crew.

## Children

Keep the device in a safe place out of the reach of small children. It includes small parts which may cause a choking hazard if detached.

## Emergency calls

Emergency calls may not be available on all mobile networks. Therefore you should never depend solely on your device for emergency calls. Check with your local service provider.

## Battery information and care

- You do not need to completely discharge the battery before recharging. Unlike other battery systems, there is no memory effect that could compromise the battery's performance.
- Use only LG batteries and chargers. LG chargers are designed to maximise the battery life.
- Do not disassemble or short-circuit the battery.
- Keep the metal contacts of the battery clean.
- Replace the battery when it no longer provides acceptable performance. The battery pack may be recharged hundreds of times before it needs replacing.
- Recharge the battery if it has not been used for a long time to maximise usability.
- Do not expose the battery charger to direct sunlight or use it in high humidity, such as in the bathroom.
- Do not leave the battery in hot or cold places, as this may deteriorate battery performance.
- Risk of explosion if battery is replaced by an incorrect type. Dispose of used batteries according to the instructions.
- Always unplug the charger from the wall socket after the device is fully charged to save unnecessary power consumption of the charger.
- Actual battery life will depend on network configuration, product settings, usage patterns, battery and environmental conditions.
- Make sure that no sharp-edged items such as animal's teeth or claws, come into contact with the battery. This could cause a fire.
- Power Consumption (Networked Standby Mode) : 0.4 W

## Securing personal information

- Make sure to protect your personal information to prevent data leakage or misuse of sensitive information.
- Always back up important data while using the device. LG is not responsible for any data loss.
- Make sure to back up all data and reset the device when disposing of the device to prevent any misuse of sensitive information.

- Read the permission screen carefully while downloading applications.
- Be cautious using the applications that have access to multiple functions or to your personal information.
- Check your personal accounts regularly. If you find any sign of misuse of your personal information, ask your service provider to delete or change your account information.
- If your device is lost or stolen, change the password of your account to secure your personal information.
- Do not use applications from unknown sources.



### **Notice for Battery replacement**

- Li-Ion Battery is a hazardous component which can cause injury.
- Battery replacement by a non-qualified professional can cause damage to your device.
- Do not replace the battery by yourself. The battery can be damaged, which can cause overheat and injury. The battery must be replaced by a qualified professional. The battery should be recycled or disposed separately from household waste.
- In case this product contains a battery incorporated within the product which cannot be readily removed by end-users, LG recommends that only qualified professionals remove the battery, either for replacement or for recycling at the end of this product's working life. To prevent damage to the product, and for their own safety, users should not attempt to remove the battery and should contact LG Service Helpline, or other independent service providers for advice.
- Removal of the battery will involve dismantling of the product case, disconnection of the electrical cables/contacts, and careful extraction of the battery cell using specialized tools. If you need the instructions for qualified professionals on how to remove the battery safely, please visit <http://www.lge.com/global/sustainability/environment/take-back-recycling>.



01

## **Custom-designed Features**



# Swivel features

## Swivel Mode

You can swivel the product to use two screens. Swivel the product as shown below.

### Swivel-up

Use your right thumb to slightly push up the bottom of the main screen.

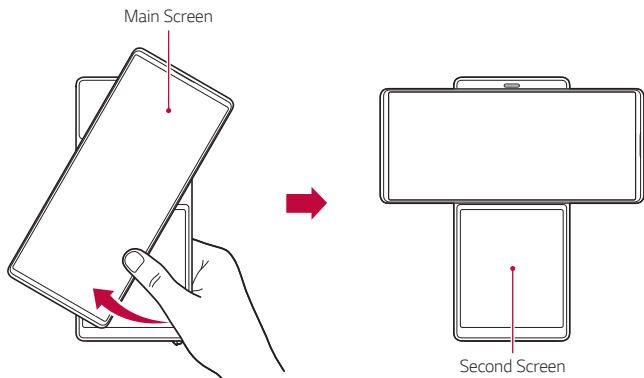

- Do not apply excessive force as the main screen opens semi-automatically.
- Be careful not to get your thumb jammed while pulling down the main screen.

## Swivel Home

Swivel Home is the first screen that appears after swivelling the product. In this mode, you can use the main screen and second screen homes separately or together to utilize in various ways.



## Main screen

The home screen of the main screen appears as below.

### App icons

Choose and start an app by dragging an app icon left and right. Some apps on the main screen can be used on both the main screen and second screen.



## Configuring home screen

Touch and hold an empty space on the main screen, then configure the home screen as desired.

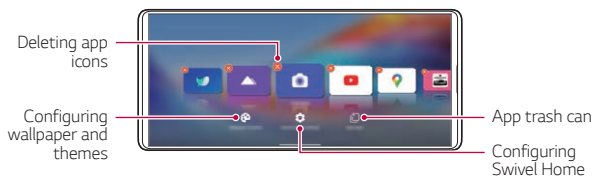

## Using app icons

Touch and hold an app icon. You can delete the app from the home screen or use various app features immediately.



## Second screen

The home screen of the second screen appears as below. Use the second screen in various ways.



## Second screen quick setting

You can drag the upper part of the second screen downward to open the quick setting window.



- You can tap  to add or delete an icon on the quick setting window or change the location.
- Touch and hold an icon on the quick setting window and the configuration screen will appear.

## LG Touch Pad

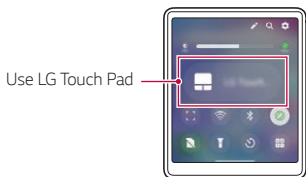

- Tap  to open LG Touch Pad.

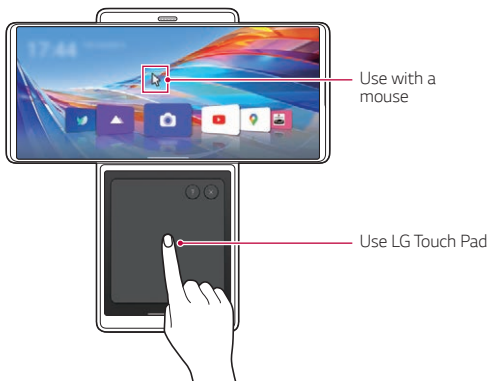

- Once LG Touch Pad is activated in the second screen, a mouse key appears on the main screen as in PC to move it and choose an icon freely.

## Using Grip Lock

- You can touch  to start Grip Lock.

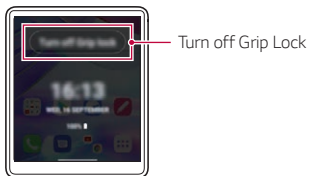

- The second screen is locked when Grip Lock is selected.
- You can unlock it by turning off Grip Lock.

## Multitasking in the Swivel Mode

Using multitasking by swivelling the product allows you to use one app on both screens or use two apps on each screen simultaneously.





- This feature may not be supported in some apps.

### Enlarging videos

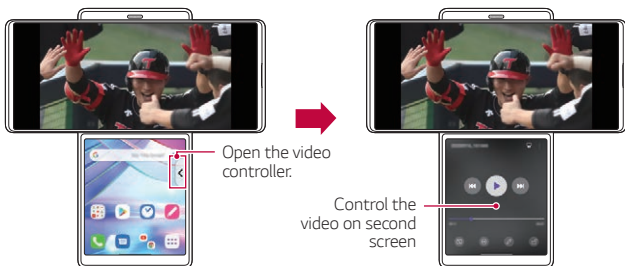
- 1 Tap on the main screen.
- 2 Choose a video you want to play and tap **Play video**.
- 3 Tap on the second screen.
  - The video controller screen appears on the second screen.



## Expanding YouTube app

- 1 Tap  on the main screen.
- 2 Choose the YouTube content you want to play and play it.
- 3 Tap  on the second screen.
  - The Media Controller screen appears on the second screen.

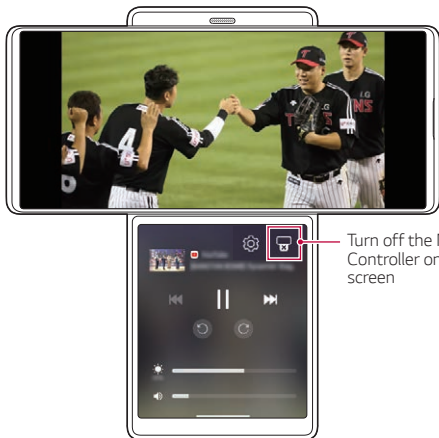

Turn off the Media Controller on the second screen



## Using Multi App

Once you select apps with the **Multi App** widget on the second screen, you can use the selected two apps simultaneously every time you tap the widget. Set the frequently-used apps as **Multi App**.

- 1 Touch and hold an empty space on the second screen.



- 2 Tap **Multi app settings** 
- 3 Scroll down the app list and select two apps to use as Multi App.



- 4 Tap **Apply**.
- 5 The Multi App icon is created on the home screen of the second screen.

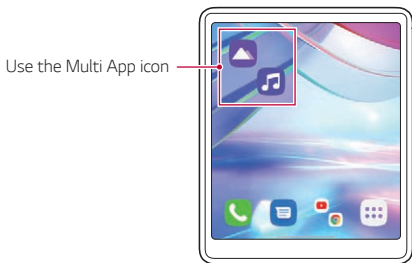

- To delete the Multi App icon, touch and hold the icon on the second screen, tap **Remove from Home**, then tap **Remove**.



# Camera features

## Using the camera in the Swivel Mode





You can use the features specialised for the video recording when the product is in the Swivel Mode.

## Gimbal Mode

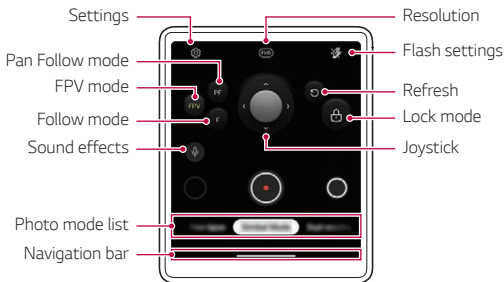
You can use the camera as if it is inserted in a gimbal. Record a video in the Gimbal mode to minimise shaking.

- 1 Change the product to the Swivel Mode.
  - You can also start the Swivel Mode camera by swivelling the product in the camera app.
- 2 Tap  on the main screen.
- 3 Select **Gimbal Mode** by swiping camera modes.
- 4 Tap  to start recording in the Gimbal mode.





- To take a photo while recording a video, tap .
  - To pause the video recording, tap . To resume the video recording, tap .
- 5 Tap  to end recording.

<b>FPV (First Person View) mode</b>	Your rotations or movements are naturally reflected so that you can record a video rhythmically and dynamically.
<b>Pan Follow mode</b>	The up/down and clockwise/anticlockwise rotations are fixed and the angle moves left/right. It is efficient for capturing photos or videos when walking up the stairs or moving in a car while maintaining level.
<b>Follow mode</b>	The clockwise/anticlockwise rotations are fixed and the angle moves up/down and left/right. It is efficient for capturing photos or videos of an overall appearance of a large subject such as a concert or a building.
<b>Joystick</b>	You can move the joystick in any direction you want, so that you can move the angle up/down and left/right without rotating the camera while minimising blurriness.
<b>Lock mode</b>	Touch and hold to lock the angle.
<b>Sound effects</b>	<ul style="list-style-type: none"> <li>• Basic: You can record a video with a stable stereo sound effect.</li> <li>• ASMR Recording: Use it to amplify the sound of the subject in the screen to record a video with clear, small sounds.</li> <li>• Voice Bokeh: Use it to record a video with reduced surrounding sounds and emphasized voice of a subject.</li> </ul>

## Taking Slo-mo

Make a fun video by controlling a movement speed. You can apply a motion effect slower than normal.

- 1 Change the product to the Swivel Mode.
- 2 Tap  on the main screen.
- 3 Select **Slo-mo** by swiping camera modes.
- 4 Tap  or  to choose a duration for the slow motion effect.

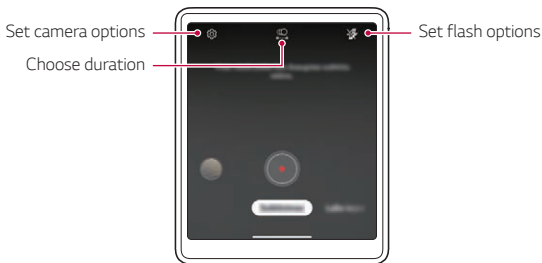

- **Part Slo-mo:** Allows you to apply a slow motion effect to a specific section of the video.
  - Tap  at the moment where you want the slow motion effect to be applied. With a short-press, slow motion effect will be applied for 0.5 second. With a long-press, slow motion effect will be applied until you release your finger.
- **All Slo-mo:** Allows you to apply a slow motion effect to the entire video.

## Time-lapse recording

You can record Time-lapse videos optimised for the situation.

Videos can be recorded with optimal speed and steady motion by analysing various shooting environments. The time-lapse speed can be automatically adjusted according to the shooting target and environment.

You can also select the time-lapse speed manually.



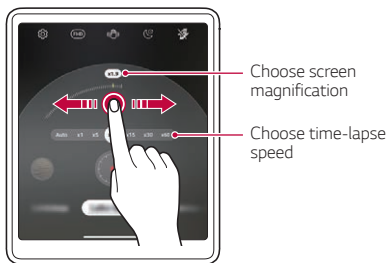

- 1 Change the product to the Swivel Mode.
- 2 Tap  on the main screen.
- 3 Select **Time-lapse** by swiping camera modes.
  - Choose the screen magnification of the scene to be recorded on the second screen.



- Choose the Time-lapse speed on the second screen.



- If you select Auto, it automatically sets the speed suitable for the screen to be recorded.



- 4 Tap  to record a video.
- You can change a zoom and time-lapse speed while recording.
  - If you tap the desired speed, the time-lapse speed is adjusted while recording.
  - To pause the video recording, tap . To resume the video recording, tap .
  - While recording a video, you may spread or pinch two fingers to zoom in or out.
  - While recording a video, you may tap the desired area to adjust the brightness.
- 5 Tap  to stop recording.
- The recorded video will be saved in Gallery.





- Audio is not recorded during Time-lapse recording.
- You can tap  to record a Night Time-lapse video.

## Taking a Dual recording video

You can use front and rear cameras simultaneously to record a video. You can save the videos from each camera either as one file or two separate files.

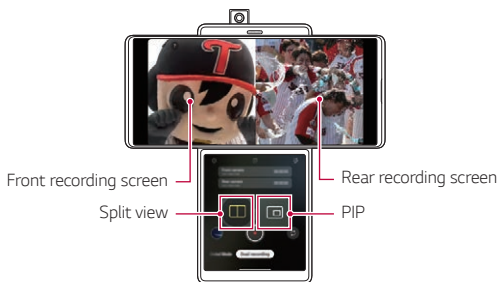
- 1 Change the product to the Swivel Mode.
- 2 Tap  on the main screen.
- 3 Select **Dual recording** by swiping camera modes.
  - The Front pop-up camera automatically pops up.
- 4 Tap  to record a dual-recording video.



- You can touch and hold the main screen and drag to switch the locations of the front and rear camera screens.
- To pause the video recording, tap . To resume the video recording, tap .

- 5 Tap  to end the recording.





- If you choose to save separately, the videos of the front and rear cameras are saved as separate files.
- If you choose to save as shown, the videos of front and rear cameras are saved in one screen.



- If you start Dual-recording mode, a built-in Front pop-up camera comes out. Do not push or pull it with excessive force, or it may be broken.



## Taking PIP (Picture in Picture)

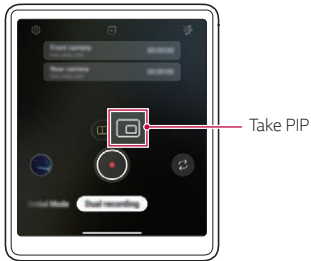

- If you tap  in the control screen of the second screen, the recording screen is switched to take a PIP (Picture in Picture).
- If you tap , you can switch the screen locations of front and rear cameras.
- You can touch and hold the PIP screen and drag it to one of the four corners as desired.



# Audio recording features

## Video recording with specialised audio recording options

You can record a video using three different voice recording options to suit your purpose.

- 1 Tap  and select **Video** by swiping camera modes.
- 2 Tap  and select **Basic**, **ASMR Recording**, or **Voice Bokeh** by swiping audio options.

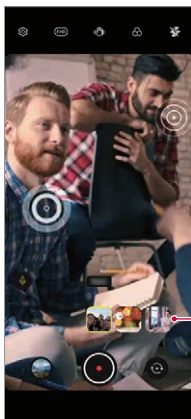

Audio options

### Basic

You can record a video with stable stereo sound.

### ASMR Recording

With two sensitive microphones in the device, you can record an ASMR video.

## Voice Bokeh





You can emphasize the voice of a subject by reducing ambient noise.

- To reduce ambient noise, drag the slide bar to .





## Recording ASMR sounds

This feature allows you to record the audio clearly and precisely by amplifying the sound from the microphones.

- 1 Tap **LG > HD Audio Recorder** and tap  > **ASMR**.
- 2 Tap  to record the audio.
  - To pause the recording, tap . To continue the recording, tap .
- 3 Tap  to end the audio recording.

## LG 3D Sound Engine

LG 3D Sound Engine feature allows you to hear stereoscopic and optimised sound. When playing music or video, you can enjoy stereoscopic and immersive sound as if you were listening in the field.

- 1 Drag the notifications panel downwards.
- 2 Tap  to turn on or off the LG 3D Sound Engine feature.  
Or tap **Settings > Sound > Sound quality and effects > LG 3D Sound Engine** and tap  to activate it.



- If you connect an external audio device such as an earphone or speaker to the product, a pop-up appears to turn on the **LG 3D Sound Engine** feature.

# Google Assistant

## Google Assistant overview

Your device has the built-in Google Assistant feature. Find answers and get things done while on-the-go.



- To use this feature, first connect to the network.

## Launching Google Assistant

- 1 Swipe diagonally from a bottom edge corner of the screen.
- 2 Tap **GET STARTED**.
- 3 Follow the on-screen instructions.
  - The device saves your voice data for recognition.
- 4 Set whether to use the the speech recognition feature.
  - When this feature is activated, you can run Google Assistant by saying **“OK Google”** on the Home screen.
- 5 Tap **Finish**.

## Accessing by Voice

- 1 When the home screen is turned off or locked, say **“OK Google”** or **“Hey Google”**.
- 2 When the Google Assistant screen appears, say a command or ask a question.

## Accessing from Home Screen

- 1 Swipe diagonally from a bottom edge corner of the screen.
- 2 Say a command or question when you see  on the bottom of the screen.



- In an environment where Wi-Fi or mobile data connection is poor, the Google Assistant function may be restricted and the speech recognition accuracy rate may be lowered.
- If the speech is ambiguous, the microphone is covered, a media player is playing, or the surrounding is loud, the speech recognition accuracy rate may be lowered. When you are using the product via voice commands, say with accurate pronunciation in a quiet environment for better speech recognition accuracy.



02

## **Basic Functions**

# Product components and accessories

The following items are included with your device.

- Device
- USB cable
- Ejection pin
- Charger
- Quick Start Guide
- Phone Case



- The items described above may be optional.
- The items supplied with the device and any available accessories may vary depending on the area and service provider.
- Always use genuine LG Electronics accessories. Using accessories made by other manufacturers may affect your device's call performance or cause malfunctions. This may not be covered by LG's repair service.
- Some of the device parts are made of tempered glass. If you drop your device on a hard surface or subject it to severe impact, the tempered glass may be damaged. If this happens, stop using your device immediately and contact an LG Customer Service Centre.



- If any of these basic items are missing, contact the dealer from which you purchased your device.
- To purchase additional items, contact an LG Customer Service Centre.
- Some items in the product box are subject to change without notice.
- The appearance and specifications of your device are subject to change without prior notice for product improvement.
- Device specifications may vary depending on the area or service provider.
- Remove the protective film from the Fingerprint sensor before using the fingerprint recognition feature.

# Parts overview

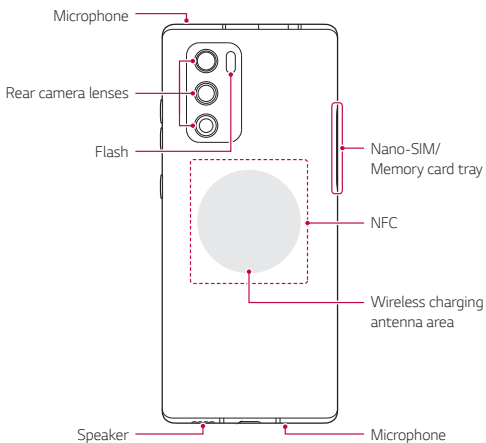
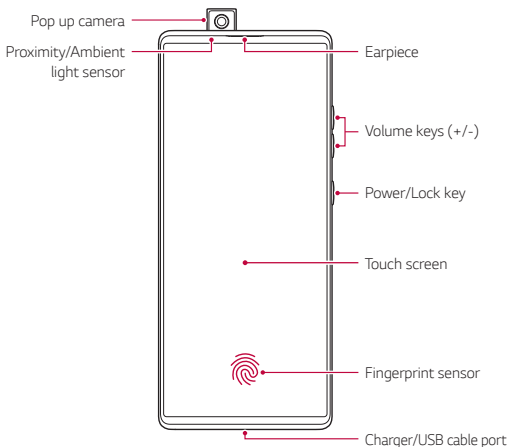





### Do NOT attempt to remove the back cover by yourself.

- Doing so may severely damage the battery and device, which could cause overheating, fire, and injury. This device's back cover and battery are not to be removed or replaced by a non-qualified professional.
- Your phone is an electronic device that generates heat during normal operation. Extremely prolonged, direct skin contact in the absence of adequate ventilation may result in discomfort or minor burns. Therefore, use care when handling your phone during or immediately after operation.

- Volume keys
  - Adjust the volume for ringtones, calls or notifications.
  - While using the Camera, gently press a Volume key to take a photo. To take continuous photos, press and hold the Volume key.
  - Press the Volume Down key twice to launch the Camera app when the screen is locked or turned off. Press the Volume Up key twice to launch Capture+.
- Power/Lock key
  - Briefly press the key when you want to turn the screen on or off.
  - Press and hold the key when you want to select a power control option.
- Fingerprint sensor
  - You can use the fingerprint sensor at the bottom centre of the screen to use the fingerprint recognition function. See *Fingerprint recognition overview* for details.



- Some functions may be restricted depending on the region and product specifications of different telecommunications providers.
- There are NFC chip and wireless charging antennas built into the rear part of the product. Be careful not to damage or cover the NFC chip or wireless charging antennas.
- Do not put heavy objects on the device or sit on it. Failure to do so may damage the touch screen.
- Screen-protective film or accessories may interfere with the proximity sensor.
- If you use accessories such as protective films, covers, and cases that are not genuine LG Electronics, be careful as the buttons, sensors, and lenses of the product may not work properly. In this case, you cannot use the warranty service provided by LG Electronics, and LG Electronics does not guarantee damage such as product malfunction.
- If your device is wet or is being used in a humid place, the touch screen or keys may not function properly.

There are two microphones built into this product. Be careful not to cover the microphones. While you are talking on the phone, do not cover the microphone with your hand or fingers.

Do not use a phone case that is not a genuine product or cover the microphone with accessories, tape, etc.

Hold the product correctly as shown in the image when you are using it.

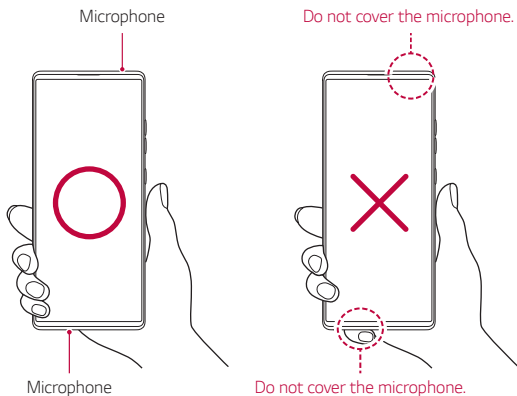

# Turning the power on or off

## Turning the power on

When the power is turned off, press and hold the Power/Lock key.



- When the device is turned on for the first time, initial configuration takes place. The first booting time for the smart phone may be longer than usual.

## Turning the power off

Press and hold the Power/Lock key, then select **Power off**.

## Restarting the device

When the device is not working properly or does not respond, restart it by following the instructions below.

- 1 Press and hold the Power/Lock key and the Volume Down key at the same time until the power is turned off.
- 2 When the device is restarted, release the key.

## Power control options

Press and hold the Power/Lock key, then select an option.

- **Power off:** Turn the device off.
- **Power off and restart:** Restart the device.

# Installing the SIM card

Insert the SIM (Subscriber Identity Module) card provided by your service provider to start using your device.



- Be careful with the ejection pin since it has a sharp edge.

- 1 Insert the pin into the hole of the card tray and press the pin, and then pull the card tray out of the product.

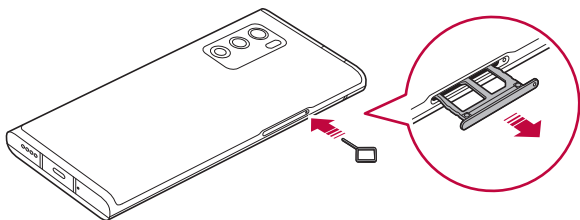

- 2 Align the Nano-SIM cards on the card tray and press the card in the direction of the arrow as shown in the figure.

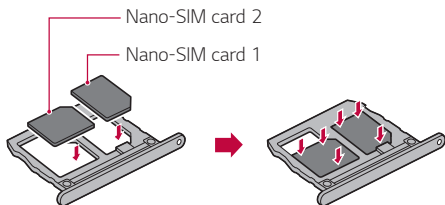

- The SIM card tray 2 also serves as the memory card tray. However, you cannot put both the SIM card and the memory card (optional) at the same time.

3 Insert the card tray into the phone as shown in the figure.

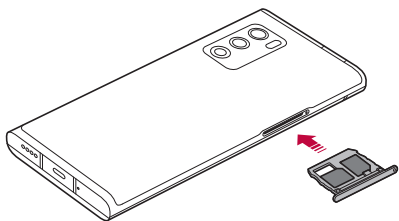



- This device supports only Nano SIM cards.



Micro



Standard



- For problem-free performance, it is recommended that you use the device with the correct type of SIM card. Always use a factory-made SIM card supplied by the operator.
- Do not lose your SIM card. LG is not responsible for damage and other issues caused by loss or transfer of a SIM card.
- Be careful not to damage the SIM card when you insert or remove it.
- When you insert the SIM card or memory card, place it on the card tray correctly.
- When you insert the card tray back into the device, insert it horizontally in the direction of arrow as shown in the figure. Make sure that the card placed on the card tray does not move out of its position.
- Insert the SIM card with the gold-coloured contacts facing downwards.
- Be sure to insert the SIM card into the device by following the instructions in the user manual.
- If you insert or remove the card tray from the device, be careful not to let water or other liquids enter into the card tray. If a wet card tray or card is inserted into the device, your device may get damaged.
- Memory card is an optional item.
- Frequent writing and erasing of data may shorten the memory card lifespan.
- Some memory cards may not be fully compatible with the device. If you use an incompatible card, it may damage the device or the memory card, or corrupt the data stored in it.

# Inserting the memory card

Insert the memory card into your device.

Depending on the memory card manufacturer and type, some memory card may not be compatible with your device.

- 1 Insert the ejection pin into the hole on the card tray.
- 2 Pull out the card tray.
- 3 Put the memory card on the card tray with the gold-coloured contacts facing downwards.

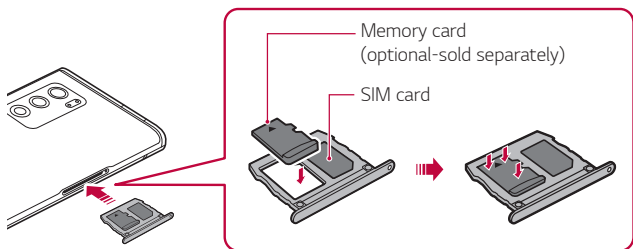

- 4 Insert the card tray back into the slot.



- Some memory cards may not be fully compatible with the device. If you use an incompatible card, it may damage the device or the memory card, or corrupt the data stored in it.



- Frequent writing and erasing of data may shorten the memory card lifespan.



# Removing the memory card

Unmount the memory card before removing it for safety.

- 1 On the home screen, tap **Settings** > **Storage** > .
- 2 Insert the ejection pin into the hole in the card tray and then pull out the card tray from the device.
- 3 Remove the memory card from the card tray.
- 4 Insert the card tray back into the slot.



- Do not remove the memory card while the device is transferring or accessing information. This may cause data to be lost or corrupted, or may damage the memory card or the device. LG is not responsible for losses that result from the abuse or improper use of memory cards, including the loss of data.

# Battery

## Charging the battery

Before using the device, fully charge the battery.

Charge the device with the USB Type-C cable.

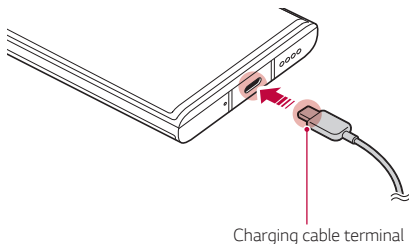



- If there is moisture on the charging port, exposed terminals, charging cable, charging adapter, etc., do not use or charge the product. The product may malfunction or get broken or damaged, and there is risk of injury caused by electric shock, fire, overheating, explosion, etc. If you find moisture on such areas, stop using or charging the product immediately and completely remove the moisture.

- **Do not separate the battery cover.**

This product uses a non-removable battery. Do not remove or replace the battery cover or the battery. If you remove or replace the battery cover or the battery, the product may be damaged, overheated or explode.

- Only use the USB cable and charging adapter provided with the product as basic components.
- Your device has an internal rechargeable battery. For your safety, do not remove the embedded battery.
- Using the device when it is charging may cause electric shock. To use the device, stop charging it.



- Remove the charger from the power socket after the device is fully charged. This prevents unnecessary power consumption.
- A charging adapter that supports fast charging is included with the product. The fast charging feature may not work if a fast charging adapter other than the genuine adapter provided with the product is used.
- Another way to charge the battery is by connecting a USB cable between the device and a desktop or laptop computer. This may take longer than plugging the adapter to a wall outlet.
- Do not charge the battery by using a USB hub that is unable to maintain the rated voltage. Charging may fail or unintentionally stop.
- When you are visiting the Service Centre with a battery issue, bring the product and the charger with you. Since the battery is a consumable, the battery life may be shortened as times goes by.

## Precautions when using the device

- Make sure to use the USB cable provided; do not use third party USB cables or chargers with your device. The LG limited warranty does not cover the use of third party accessories.
- Failure to follow the instructions in this guide and improper use may damage the device.

## Wireless charging

This device supports wireless charging feature. Charge the device with a Qi certified wireless charger (optional, sold separately).

### Charging the battery with a wireless charger

- 1 Place your device on the centre of the wireless charger aligned with the wireless charging antenna on the back of the device.
  - To check the wireless charging antenna area, see [Parts overview](#).
- 2 When the battery is fully charged, remove the device from the charger.



- When you charge the battery with a wireless charger, do not put a magnetic, metallic or conductive materials between the device and the charger. This may disturb charging of the device and the charger may become heated. In this case, the device, charger or SIM/Memory cards may be damaged.



- If the battery temperature exceeds a certain level while charging the device, charging may be stopped.
- If magnetic, metallic or conductive materials are attached on the back of the device or a protective case is inserted, the device may not charge properly.
- If you charge the battery with a wireless charger in areas where the network signal strength is weak, the network performance of your device may be further degraded.
- Charge the device with a Qi certified wireless charger (optional, sold separately). Because the LG limited warranty does not cover the use of third party accessories, contact the third party manufacturer.
- This product supports wireless charging. Use a Qi certified wireless charger (sold separately) to charge the product. Some coiled wireless chargers may not support wireless charging. Wireless chargers that support EPP (Extended Power Profile) allow high-speed wireless charging.
- LG Electronics is not responsible for any issues concerning accessories of other brands. For such issues, contact the manufacturer of the accessory product.

## Using the battery efficiently

Battery lifespan may decrease if you keep many apps and functions running simultaneously and continuously.

Cancel background operations to increase battery life.

To minimise battery consumption, follow these tips:

- Turn off the **Bluetooth®** or Wi-Fi network function when not using them.
- Set the screen timeout to as short a time as possible.
- Minimise the screen brightness.
- Set a screen lock when the device is not used.
- Check the battery level while using any downloaded apps.

# Touch screen

You can familiarise yourself with how to control your device by using touch screen gestures.

## Tapping

Lightly tap with your fingertip to select or run an app or option.

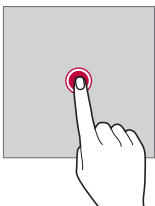

## Touching and holding

Touch and hold for several seconds to display a menu with available options.

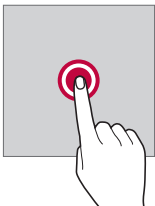

## Double-tapping

Tap twice quickly to zoom in or out on a web page or map.

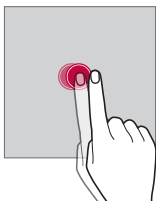

## Dragging

Touch and hold an item, such as an app or widget, then move your finger to another location in a controlled motion. You can use this gesture to move an item.

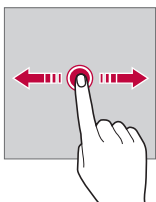

## Swiping

Touch the screen with your finger and move it quickly without pausing. You can use this gesture to scroll through a list, a web page, photos, screens, and more.

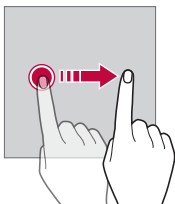

## Pinching and spreading

Pinch two fingers to zoom out such as on a photo or map. To zoom in, spread your fingers apart.

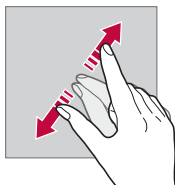
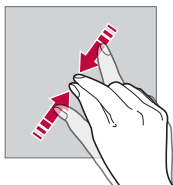

- Do not expose the touch screen to excessive physical shock. You might damage the touch sensor.



- A touch screen failure may occur if you use the device near a magnetic, metallic or conductive material.
- If you use the device under bright lights, such as direct sunlight, the screen may not be visible, depending on your position. Use the device in a shady location or a location with an ambient light that is not too bright and bright enough to read books.
- Do not press the screen with excessive force.
- Gently tap with your fingertip on the option you want.
- Touch control may not work properly if you tap while wearing a glove or by using the tip of your fingernail.
- Touch control may not work properly if the screen is moist or wet.
- The touch screen may not function properly if a screen-protective film or accessory purchased from a third party store is attached to the device.
- Displaying a static image for extended periods of time may result in after-images or screen burn-in. Turn off the screen or avoid displaying the same image for a long time when you do not use the device.

# Home screen

## Home screen overview

The Home screen is the starting point for accessing various functions and apps on your device. Swipe up from the bottom edge of any screen to directly go to the Home screen.

You can manage all apps and widgets on the Home screen. Swipe the screen left or right to view all installed apps at a glance.

## Home screen layout

You can view all apps and organise widgets and folders on the Home screen.

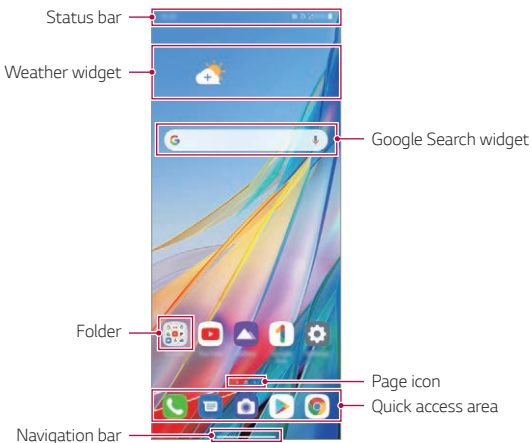

- The Home screen may differ depending on the manufacturer policy, user settings, software version or service provider.



- **Status bar:** View status icons, the time and the battery level.
- **Weather widget:** View the information of weather and time for a specific area.
- **Google Search widget:** Type or speak to pull open Google Search.
- **Folder:** You can create folders to classify the app based on desired criteria.
- **Page icon:** Display the total number of Home screen canvases. You can tap the desired page icon to go to the page you selected. The icon reflecting the current canvas will be highlighted.
- **Quick access area:** Fix main apps at the bottom of the screen so that they can be accessed from any Home screen canvas.
- **Navigation bar:** You can go to the previous screen or home screen while using the app, and check the list of apps you used recently.

## Using Navigation bar

Here is the gestures guide to control the Navigation bar.















- To go to Home screen, swipe up from the bottom edge of the screen.
- To go back to the previous screen, swipe in from the left or right edge of the screen.
- To go to Overview screen, swipe up and hold from the bottom edge of the screen.
- To quickly switch between apps, swipe right at the bottom edge of the screen to go to previously used apps.



- **Gestures** is the default for the Navigation bar. To change it to **Buttons only** ◀/○/□ on the home screen, tap **Settings > Display > Navigation bar**, then select **Buttons only**.

## Status icons

When there is a notification for an unread message, calendar event or alarm, the status bar displays the corresponding notification icon. Check your device's status by viewing notification icons displayed on the status bar.

	No signal
	Data is being transmitted over the network
	Alarm is set
	Vibrate mode is on
	Bluetooth is on
	Connected to a computer via USB
	Battery level
	Airplane mode is on
	Missed calls
	Wi-Fi is connected
	Mute mode is on
	GPS is on
	Hotspot is on
	No SIM card
	The NFC mode is on



- Some of these icons may appear differently or may not appear at all, depending on the device's status. Refer to the icons according to the actual environment and area in which you are using the device and your service provider.
- Displayed icons may vary, depending on the area or service provider.

## Notifications panel

You can open the notifications panel by dragging the status bar downward on the main screen.

- You can drag down the notice window or tap the arrow icon to open the list of quick setting icons.
- You can tap  to add, delete or arrange icons in the notice window.
- If you touch and hold the icon, the settings screen for the corresponding function appears.

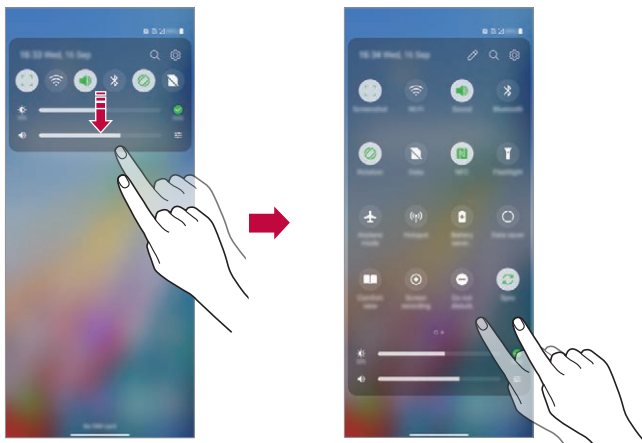

- You can use the notifications panel even on the lock screen. Drag the notifications panel while the screen is locked to quickly access the desired features.

## Switching the screen orientation

You can set the screen orientation to automatically switch according to the device's physical orientation.

On the notification panel, tap **Rotation** from the quick access icon list.

You can also tap **Settings > Display** and activate **Auto-rotate screen** on the home screen.



## Editing the Home screen

On the Home screen, touch and hold on an empty space, then select the desired action from below.

- To rearrange the Home screen canvases, touch and hold on a canvas, then drag it to another location.
- To add a widget to the Home screen, touch and hold on a blank area of the Home screen, then select **Widgets**.
- To change wallpapers, themes, icons, and AOD, touch and hold on a blank area of the Home screen, then select **Wallpaper & theme**.

You can also tap **Settings > Wallpaper & theme** on the home screen, then select wallpapers, themes, icons, and AOD, to apply to the device.

- To change the grid, touch and hold on a blank area of the Home screen, then select **Grid**. Tap the desired grid, then tap **Apply**.

- To configure the Home screen settings, touch and hold on a blank area of the Home screen, then select **Home screen settings**. See *Home screen settings* for details.
- To view or reinstall the uninstalled apps, touch and hold on a blank area of the Home screen, then select **App trash**. See *App trash* for details.
- To change the default screen, touch and hold on a blank area of the Home screen, move to desired screen, tap , then tap the screen once more.

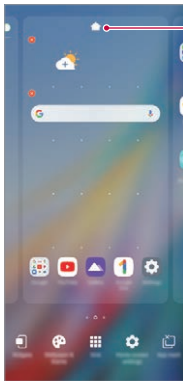

Default screen

## Viewing the background theme

You can view only the background image by hiding the apps and widgets on the Home screen.

Spread two fingers apart on the Home screen.

- To return to the original screen, which displays apps and widgets, pinch your fingers on the Home screen or drag up — from the bottom edge of the screen.

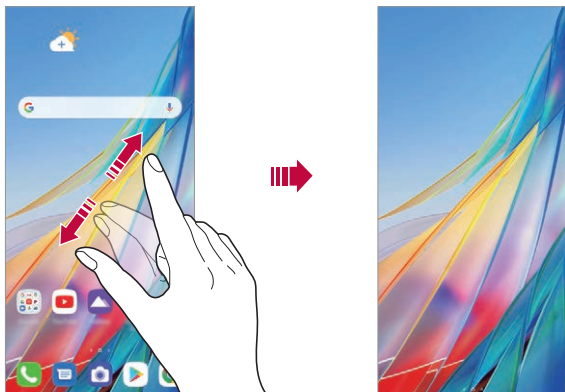

## Moving apps on the Home screen

On the Home screen, touch and hold an app, then drag it to another location.

- To keep frequently used apps at the bottom of the Home screen, touch and hold an app, then drag it to the quick access area at the bottom.
- To remove an icon from the quick access area, drag the icon to the Home screen.

# Using folders from the Home screen

## Creating folders

On the Home screen, touch and hold an app, then drag it over another app.

- A new folder is created and the apps are added to the folder.

## Editing folders

On the Home screen, tap a folder and do one of the following actions.

- To edit the folder name tap the folder name.
- To edit the colour, tap the right upper circle.
- To add apps, touch and hold an app, then drag it over the folder and release it.
- To remove an app from the folder, touch and hold the app and drag it to outside the folder. If the removed app is the only one app that existed in the folder, the folder is removed automatically.
- You can also add or remove apps after tapping .



- You cannot change the folder colour while using downloaded theme.

# Home screen settings

You can customise the Home screen settings.

- 1 On the home screen, tap **Settings > Display > Basic Home**.
- 2 Customise the following settings:
  - **Select Home:** Select a Home screen mode.
  - **Screen swipe effect:** Select an effect to apply when the Home screen canvas switches.
  - **Icon shape:** Choose if you want icons to have square or rounded corners.
  - **Google feed:** Show to the left of the main Home screen.
  - **Sort apps by:** Set how apps are sorted on the Home screen.
  - **Hide apps:** Select which apps you want to hide from the Home screen.
  - **Loop Home screen:** Enable to allow continuous Home screen scrolling (loop back to first screen after the last screen).
  - **Swipe down on the Home screen:** Enable to search apps or contents, or view notifications by swiping down on the home screen.
  - **Swipe up on the Home screen:** Enable to search apps or contents, by swiping up on the home screen.
  - **Home screen lock:** Enable to prevent apps and widgets from being rearranged or removed.



## Customise the Swivel Home

The Swivel Home is the first start screen that appears after swivelling up the product. Use the Home screens of the main screen and the second screen in various ways.

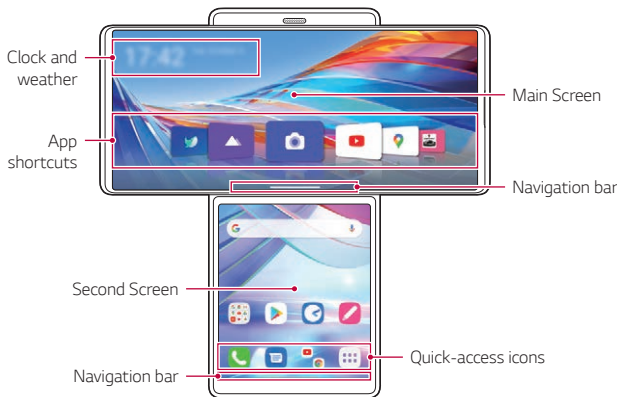

- **Clock and weather:** You can check the current time and weather.
- **App shortcuts:** You can quick start the apps on the list.
- **Navigation bar:** You can use some gestures to go to the Home screen, previous screen, Overview screen, or quickly switch between apps.
- **Quick access area:** You can use the apps you want to start directly.

## Configuring the Swivel Home Screen

You can change the settings related to the Home screen of the Swivel Mode.

- 1 On the home screen, tap **Settings > Display > Swivel Home**.
- 2 Choose the desired function to set a configuration.
  - **Swipe down on the Home screen:** Select what you want to view when swiping down the main home screen in the Swivel Mode.
  - **Multi App Shortcut:** You can choose to run two apps simultaneously on the main screen and on the second screen.
  - **Swipe down on the Home screen:** Select what you want to view when swiping down the second screen in the Swivel Mode.
  - **Screen swipe effect:** Choose a desired visual effect when you swivel the phone.
  - **App drawer icon:** Enable the App drawer icon  visible on the second screen.
  - **Home screen lock:** Enable to prevent apps and widgets from being rearranged or removed.
  - **Help:** View the help for Swivel Home.

# Screen lock

## Screen lock overview

Your device's screen turns off and locks itself if you press the Power/Lock key. This also happens after the device is left idle for a specified period of time.

If you press the Power/Lock key when a screen lock is not set, the Home screen appears immediately.

To ensure security and prevent unwanted access to your device, set a screen lock.



- A screen lock prevents unnecessary touch input on the device screen and reduces battery consumption. We recommend that you activate the screen lock while not using the device.

## Setting a screen lock

There are several options available for configuring the screen lock settings.

- 1 On the home screen, tap **Settings > Lock screen & security > Select screen lock** and then select the method you prefer.
- 2 Customise the following settings:
  - **None:** Deactivate the screen lock function.
  - **Swipe:** Swipe on the screen to unlock the screen.
  - **Pattern:** Draw a pattern to unlock the screen.
  - **PIN:** Enter a numeric password to unlock the screen.
  - **Password:** Enter an alphanumeric password to unlock the screen.
  - **Fingerprints:** Unlock the screen by using your fingerprint.

## Customise Lock screen

You can customise lock screen.

- 1 On the home screen, tap **Settings** > **Lock screen & security** > **Customize Lock screen**.
- 2 Select a function you want to set.
  - **Clock**: Allow you to set clock size on the Lock screen.
  - **Shortcuts**: Allow you to choose apps to run on your Lock screen. This setting appears only when a screen lock is set.
  - **Weather animation**: Enable this option to display weather animations for the current location on the Lock screen.
  - **Contact info for lost phone**: Allow you to set text to be displayed on the Lock screen to identify the phone's owner.

## Secure lock settings

You can set secure lock settings.

- 1 On the home screen, tap **Settings** > **Lock screen & security** > **Secure lock settings**.
- 2 Select a function you want to set.
  - **Make pattern visible** (shown only when Pattern is set as a screen lock): Turn on to make pattern visible.
  - **Lock timer**: Allow you to set the amount of time before the screen automatically locks after the backlight turns off (time-out due to inactivity).
  - **Power key instantly locks**: Enable this option to instantly lock the screen when the Power/Lock key is pressed. This setting overrides the Security Lock timer setting.
  - **Show lockdown option** (shown only when a screen lock is set): Enable this option to display the Lockdown icon when you press and hold the Power/Lock button. Tap the Lockdown icon to turn off Smart Lock, biometric unlocking, and notifications on the lock screen.

- **Smart Lock:** Allow you to set trusted devices, places, voice, and/or on-body detection that will allow your phone to remain unlocked.



- Available menu options may vary depending on the lock screen method selected.

## KnockON

You can turn the screen on or off by double-tapping the screen.



- This option is available only on the Home screen provided by LG. It may not function properly on a custom launcher or on the Home screen installed by the user.
- When tapping the screen, use your fingertip. Do not use a fingernail.
- To use the KnockON feature, make sure that the proximity/light sensor is not blocked by a sticker or any other foreign substance.

## Turning the screen on

Double-tap the middle of the screen.

- Tapping the top or bottom of the screen may decrease the recognition rate.

## Turning the screen off

Double-tap on an empty space on the Home screen and Lock screen.

You can also double-tap an empty space on the status bar.

## Disable KnockON

If you don't want to use the KnockON function, set as follows:

On the home screen, tap **Settings** > **Extensions** > **KnockON** and drag it to disable the function.

# Fingerprint Recognition

## Fingerprint recognition overview

You must register your fingerprint on your device first before using the fingerprint recognition function.

You can use the fingerprint recognition function in the following cases:

- To unlock the screen.
- To view locked contents in Gallery or QuickMemo+.
- Confirm a purchase by signing in to an app or identifying yourself with your fingerprint.



- Your fingerprint can be used by the device for user identification. Very similar fingerprints from different users may be recognised by the fingerprint sensor as the same fingerprint. For added security, set the screen lock using a pattern, PIN or Password.
- If the device cannot detect your fingerprint, or you forget the value specified for registration, contact the LG Authorised Service Centre with your device and ID card.

## Precautions for fingerprint recognition

Fingerprint recognition accuracy may decrease due to a number of reasons. To maximise the recognition accuracy, check the following before using the device.

- At the bottom centre of the product's screen, there is a built-in sensor that recognises fingerprints. Be careful not to scratch or damage the fingerprint sensor with metal objects such as coins or keys.
- To purchase and use a protective film, check with the place of purchase in advance to see if the product can use a fingerprint sensor. In some products, fingerprint recognition may not be possible or the product may malfunction. In this case, you cannot use the warranty service provided by LG Electronics, and LG Electronics does not guarantee damage such as product malfunction.

- If you replace the protective film on the product with a polarized film that diffuses the light or a film that is too thick, it may decrease the fingerprint recognition rate.
- If tempered glass or other thick protective film is attached to the product, the fingerprint recognition function may not work properly. In this case, be sure to remove the protective film in use from the product before using the fingerprint registration and recognition function.
- If there are foreign substances (sweat, lotion, water, dirt, grease, etc.) on the fingerprint sensor or on the finger to be put on the sensor, fingerprint recognition may not work properly. Wipe the sensor and the finger clean and remove all moisture before putting the finger on the sensor.
- If the finger's surface is rough due to it being scarred or pruned from water, the sensor may not be able to recognize the fingerprint. In such a case, register another finger's fingerprint.
- If you bend your finger or use the fingertip only, your fingerprint may not be recognized. Make sure that your finger covers the entire surface of the fingerprint sensor.
- Scan only one finger for each registration. Scanning more than one finger may affect fingerprint registration and recognition.
- The device may generate static electricity if the surrounding air is dry. If the surrounding air is dry, avoid scanning fingerprints, or touch a metallic object such as a coin or a key before scanning fingerprints to remove static electricity.

## Registering fingerprints

You can register and save your fingerprint on the device to use fingerprint identification.

- 1 On the home screen, tap **Settings > Lock screen & security > Fingerprints**.



- This feature is available only when the screen lock is set.
  - Lock the device with a pattern, PIN or password.
- If the screen lock is not set, enable it by following the on-screen instructions. See [Setting a screen lock](#) for details.

- 2 Check the location of the fingerprint sensor at the bottom centre of the screen, and lightly place your finger on the sensor.



- Make sure that the finger fully covers the fingerprint sensor.

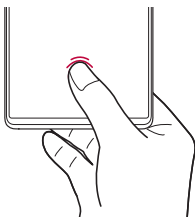

- 3 Follow the on-screen instructions.
  - Place your finger on the sensor and hold it until you feel a vibration.
  - Move the same finger around on the sensor a little by little until the fingerprint registration is complete.
- 4 When the fingerprint registration is done, tap **OK**.
  - Tap **Add more** to register another fingerprint. If you register only one fingerprint and the corresponding finger is not in a good condition, the fingerprint recognition may not work well. As a preventative measure, register multiple fingerprints.



## Managing fingerprints

You can edit or delete registered fingerprints.

- 1 On the home screen, tap **Settings** > **Lock screen & security** > **Fingerprints**.
- 2 Unlock according to the specified lock method.
- 3 From the fingerprint list, tap a fingerprint to rename it. To delete it, tap .

## Displaying the fingerprint icon when the screen is off

You can set to display the fingerprint sensor location on the screen when the screen is off.

- 1 On the home screen, tap **Settings** > **Lock screen & security** > **Fingerprints**.
- 2 Unlock according to the specified lock method.
- 3 Tap **Tap to show icon when screen is off** to enable the option.

## Icon effect

You can choose an effect that appears when the fingerprint icon is touched.

- 1 On the home screen, tap **Settings** > **Lock screen & security** > **Fingerprints**.
- 2 Unlock according to the specified lock method.
- 3 Tap **Icon effect** and select a desired effect.

## Unlocking the screen with a fingerprint

You can unlock the screen or view locked content by using your fingerprint.

- 1 On the home screen, tap **Settings > Lock screen & security > Fingerprints**.
- 2 Unlock according to the specified lock method.
- 3 On the fingerprint settings screen, activate the desired function:
  - **Screen lock:** Unlock the screen with a fingerprint.
  - **Content lock:** Access contents you have locked in Gallery and QuickMemo+ with a fingerprint.

## KnockON

You can turn the screen on or off by double-tapping the screen.

On the home screen, tap **Settings > Extensions > KnockON** to enable the option.



- This option is available only on the Home screen provided by LG. It may not function properly on a custom launcher or on the Home screen installed by the user.
- When tapping the screen, use your fingertip. Do not use a fingernail.
- To use the KnockON feature, make sure that the proximity/light sensor is not blocked by a sticker or any other foreign substance.

## Turning the screen on

Double-tap the middle of the screen.

- Tapping the top or bottom of the screen may decrease the recognition rate.

## Turning the screen off

Double-tap on an empty space on the Home screen and Lock screen.

You can also double-tap an empty space on the status bar.

# Multi-tasking feature

## Recent Uses Screen

Swipe the Navigation bar — upward and hold to view the recent use history.

## Pop-up window

You can open multiple apps on the screen and easily switch between them at any time.

- 1 Swipe up and hold — from the bottom of the screen.
- 2 Tap the app icon on the top left of the app screen and select **Pop-up window**.
  - If you tap the app icon, the **App info**, **Multi window**, **Pop-up window** and **Pin app** options appear.
- 3 The app appears in the form of a pop-up window on the screen.

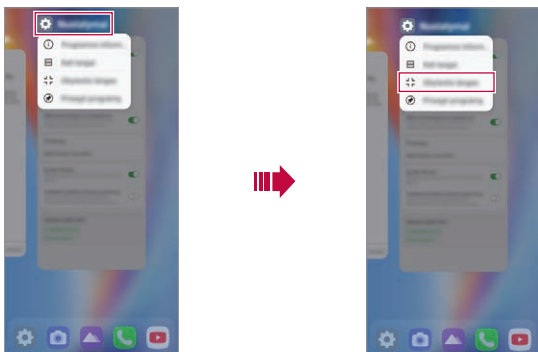

• This feature may not be available in some apps or screens.

## Using the pop-up window

- **—** : Minimises the pop-up window. The pop-up window is minimised into the app icon floating on the screen, which can be moved anywhere you want.
- **[ ]** : Expands the app to full screen.
- **×** : Closes the app.

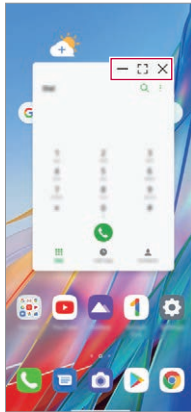

- **To move the pop-up window:** Drag the top of the pop-up window.
- **To adjust the size of the pop-up window:** Drag the left, right or bottom edge of the pop-up window.



- You can open up to 5 apps using the pop-up windows.
- To select an app from the opened apps, tap one of the pop-up windows. The selected pop-up window comes to the front.
- Pop-up windows cannot be moved to the status bar or navigation bar area.

## Using the app folder for pop-up windows

If you tap  on the pop-up window, the pop-up window is minimised into the app icon.

You can move the app icon anywhere you want by dragging it.

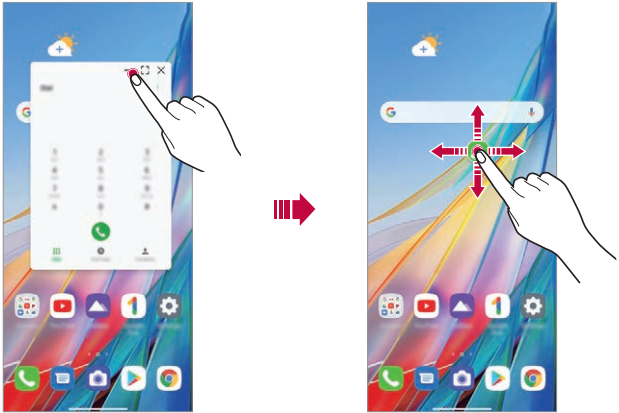

If two or more pop-up windows are minimised, the app folder is created to contain the app icons.



- The recently-used app icon is used as the app folder icon. If you tab the icon, all the icons for the minimised pop-up windows appear in the app folder.

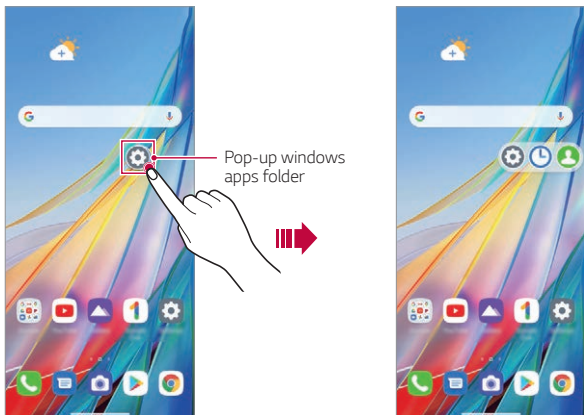



- If you touch and hold the app folder for pop-up windows and drag the app folder into **Remove**, the app folder will be removed.
- To remove one of the apps from the app folder, open the app folder and drag the app icon out of the app folder.

## Multi window

### When using Gestures navigation (by default)

- 1 Swipe up and hold  from the bottom of the screen.
  - Recently-used apps appear.
  - If you tap the app icon, the **App info**, **Multi window**, **Pop-up window** and **Pin app** options appear.
- 2 Tap the app icon on the top left of the app to be displayed in the multiwindow and select **Multi window**.
  - The selected app appears at the top half of the screen.
- 3 Tap the other app to be displayed in the multi window.
  - The selected app appears at the bottom half of the screen.

### When using Buttons only navigation

- 1 Tap  on the navigation bar.
  - Recently-used apps appear.
  - If you tap the app icon, the **App info**, **Multi window**, **Pop-up window** and **Pin app** options appear.
- 2 Tap the app icon on the top left of the app to be displayed in the multiwindow and select .
  - The selected app appears at the top half of the screen.
- 3 Tap the other app to be displayed in the multi window.



- To adjust the size of the split screen, drag the bar on the centre of the screen.
- To deactivate the multi window feature, drag the centre bar up or down to the end of the screen.
- The multi window feature is not supported in some LG apps or apps downloaded from Play Store.

# Memory card encryption

You can encrypt and protect data saved on the memory card. The encrypted data in the memory card cannot be accessed from another device.

- 1 On the home screen, tap **Settings > Lock screen & security > Encryption & credentials > Encrypt SD card.**
- 2 Read the on-screen overview of memory card encryption and then tap **Continue** to continue.
- 3 Select an option and tap **Encrypt now.**
  - **New data encryption:** Encrypt only data that is saved on the memory card after encryption.
  - **Full encryption:** Encrypt all the data currently saved on the memory card.
  - **Exclude media files:** Encrypt all files, except for media files such as music, photos and videos.



- Once memory card encryption starts, some functions are not available.
- If the device is turned off while encryption is underway, the encryption process will fail, and some data may be damaged. Therefore, be sure to check if the battery level is sufficient before starting encryption.
- Encrypted files are accessible only from the device where the files were encrypted.
- The encrypted memory card cannot be used on another LG device. To use the encrypted memory card on another mobile device, format the card.
- You can activate memory card encryption even when no memory card is installed into the device. Any memory card that is installed after encryption will automatically be encrypted.



# Taking screenshots

You can take screenshots of the current screen you are viewing.

## Via a shortcut

Press and hold the Power/Lock key and the Volume Down key at the same time for at least two seconds.

- Screenshots can be viewed from the **Screenshots** folder in the **Gallery**.

## Via Screenshot

On the screen where you want to take a screenshot, drag the status bar downwards, then tap .





- See [Writing notes on a screenshot](#) for details.

# Screen recording

You can record the screen.

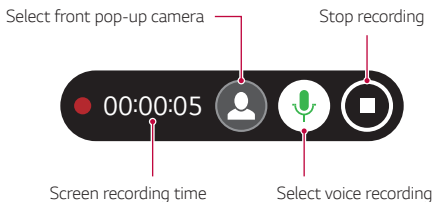
- 1 Drag the status bar downward to open the Quick access icons list.
- 2 (If necessary, swipe left over the Quick access icons area.) Tap .
- 3 Read the disclaimer and tap **Start**. It will start recording in 3 seconds.



- When you tap , the front pop-up camera comes up and the display using the front camera is also included.

4 To stop recording, tap . The recorded video will be saved in Gallery.



- If you violate another person's rights such as portrait right or intellectual property right or defame another person's reputation by using the functions provided for the screen recording service, you may be held liable to civil, criminal or administrative charges in accordance with the relevant laws. LG Electronics is not legally responsible in any way for the acts of users.

## Entering text

### Using the Smart toolbar







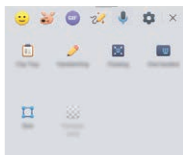
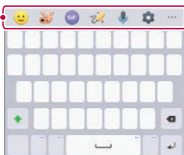





You can use various keyboard input methods in one place. You can select the desired input method from the top of the keyboard.

- 1 Select the desired keyboard input method from the Smart toolbar.
- 2 Tap  $\dots$  and select the input method you want to show on the Smart toolbar, or reorganise them.

Smart toolbar



- Some supporting input methods may differ depending on the device you have.
- You can turn on or off the Smart toolbar feature from the keyboard settings.

-  : Add emojis.
-  : Tap to add animated emoticons or make your own emoji by using a photo or camera.
-  : You can use Tenor's GIF keyboard. Tap **Accept** to use this feature.
-  : Open Draw chat.
-  : Enter text by using voice.
-  : Access keyboard settings.
-  : Open the clip tray.
-  : Enter text by handwriting. It is required to download the input language data for handwriting. Tap **Download** to download the input language data for handwriting.
-  : Activate floating keyboard when you use the Multi-window feature. You can also move the keyboard to the desired location.
-  : Tap to use one-handed operation mode.
-  : Tap to adjust the size of the keyboard.
-  : Tap to adjust the transparency of the keyboard.

## Using the Smart keyboard

You can use the Smart keyboard to enter and edit text.

With the Smart keyboard, you can view text as you type without bothering to alternate between the screen and a conventional keyboard. This allows you to easily find and correct errors when typing.

### Moving the cursor

With the Smart keyboard, you can move the cursor to the exact position you want. When typing text, touch and hold on the space bar and then drag left or right.

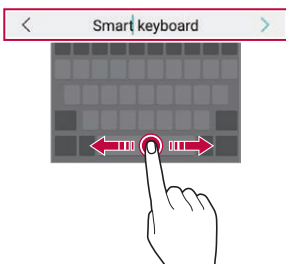

- This option is available only on the QWERTY keyboard.

## Suggesting words

Smart keyboard automatically analyses your usage patterns to suggest frequently used words as you type. The longer you use your device, the more precise the suggestions are.

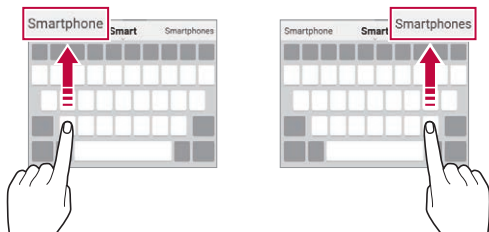

Enter text, then tap a suggested word or gently drag the left or right side of the keyboard upwards.

- The selected word is automatically entered. You do not need to manually type every letter of the word.



## Copy and Paste

You can cut or copy text from an app, and then paste the text into the same app. Or, you can run other apps and paste the text into them.

- 1 Touch and hold around the text you want to copy or cut.
- 2 Drag  /  to specify the area to copy or cut.
- 3 Select either **Cut** or **Copy**.
  - Cut or copied text is automatically added to the clip tray.
- 4 Touch and hold the text input window, then select **Paste**.





- If there is no item that has been copied or cut, the **Paste** option will not appear.

# Content sharing

## Playing content from another device

You can play photos, videos or songs saved on your device from a TV.

- 1 Connect the TV and your device to the same Wi-Fi network.
- 2 While viewing the items from the **Gallery** or **Music** app, tap  or  > **Play on other device**.  
Or on the home screen, tap **Settings** > **Connected devices** > **Screen sharing** and then tap  to activate it.
- 3 Select the TV you want to connect to.



• For use with Chromecast, Google Play services should be up to date.

## Viewing content from nearby devices

You can view content from various devices, such as a computer, NAS or mobile device, by using the Gallery or Music apps.

### Connecting the devices

Connect both your device and another device that support DLNA function to the same wireless network.



• Make sure that File sharing (DLNA) is activated on both the device and the connected device.

### Searching for nearby devices

You can view a list of DLNA devices on the same network by selecting the  > **Nearby devices** menu in each app.

Use content from nearby devices as if you were using it on your device.

## Sending or receiving files

You can share files between your device and another LG device, or a tablet.

### Sending files

From the **Gallery** or other apps, tap **:** > **Share** or  then select a device on the file sharing list.

### Receiving files

Drag the status bar downward and then tap **File sharing**.

If your device does not support the file sharing feature, on the home screen, tap **Settings** > **Connected devices** > **File sharing** > **SmartShare Beam** .



- You can share files with certain devices that support DLNA.

## Do not disturb

You can limit or mute notifications to avoid disturbances for a specific period of time.

On the home screen, tap **Settings** > **Sound** > **Do not disturb**.

- **Mode** and select the mode you want:
  - **Priority only**: Receive sound or vibrate notifications for the selected apps. Even when Priority only is turned on, alarms still sound.
  - **Total silence**: Disable both the sound and vibration.
- **Select priorities**: Receive alarms and the notifications for the selected apps.
  - **Calls from**: Set up a range of notifications when receiving a call.



- **Repeated calls**: Second call from the same caller within 15 min is not silenced.

- **Messages from:** Set up a range of notifications when receiving a message.
- **Use Do not disturb:** Turn on the Do not disturb feature.
- **Sleeping:** Set the schedule for which you want to turn on the Do not disturb feature.
- **Help:** View the help for Do not disturb.

## AOD (always-on display)

You can view the date, time or signature when the main screen is turned off.

Swipe the bottom of the Always-on display screen to activate features including Camera, Capture+, Wi-Fi, sound settings, Bluetooth, Flash, Music and more.

- 1 On the home screen, tap **Settings > Display > AOD (always-on display)**.
- 2 Select the image you want to display and tap **Save**.
  - Tap the desired image among **Digital clock**, **Analog clock**, **Dual clock**, **Signature** or **Image**.
  - Tap **Show display** and select **Tap to show for 10 seconds** or **Always show**.
  - Tap **Quick tools & music player** to swipe over the status icons for Quick tools and the music player.
  - To enhance brightness for the Always-on display feature, tap **Brighter display**.
  - To view the help for Always-on display, tap **Help**.



- The battery may drain faster when you use Always-on display. Turn this feature off to save battery power.
- To deactivate Always-on display feature, on the home screen, tap **Settings > Display > AOD (always-on display)**, and then tap .





03

## Useful Apps

# Installing and uninstalling apps

## Installing apps

Access an app store to search and download apps.

- You can use SmartWorld, Play Store or the app store provided by your service provider.



- Some app stores may require you to create an account and sign in.
- Some apps may charge fees.
- If you use mobile data, you may be charged for data usage, depending on your pricing plan.
- SmartWorld may not be supported depending on the area or service provider.

## Uninstalling apps

Uninstall apps that you no longer use from your device.

### Uninstalling with the touch and hold gesture

Press and hold any empty area on the screen, and then press  of the app you want to delete.

### Uninstalling by using the settings menu

On the home screen, tap **Settings > Apps > App info**, select an app, then tap **Uninstall**.



- Some apps cannot be uninstalled by users.

### Uninstalling apps from the app store

To uninstall an app, access the app store from which you download the app and uninstall it.

## Installing and uninstalling apps during the setup

When you turn on the device for the first time, you can download recommended apps.

You can skip to the next step without installation.

### App trash

You can view the uninstalled apps. You can also reinstall apps which were uninstalled within 24 hours from now.

- 1 On the home screen, tap **LG > App trash**.

You can also touch and hold an empty area of the Home screen, then tap **App trash**.

- 2 Activate the desired function:



- **Restore:** Reinstall the selected app.
- : Remove the uninstalled apps permanently from the device.



- Uninstalled apps are automatically removed from the device 24 hours after they were uninstalled. If you want to reinstall the uninstalled apps, you must download them again from the app store.
- This feature is activated on the default Home screen only. If you uninstall apps while using the EasyHome screen or other launcher, they are immediately and permanently removed from the device.

# App Shortcuts

On the Home screen, touch and hold an app icon such as Call, Message, Camera, Gallery and Settings to display a quick access menu. Use apps more easily through App Shortcuts.

- Tap  to set the widgets for the app.
- Tap  to check the app information.





- This feature is available only on some apps.

# Phone

## Voice call

Make a phone call by using one of the available methods, such as manually entering a phone number and making a call from the contact list or the list of recent calls.



### Making a call from the keypad

- 1 On the home screen, tap  > **Dial**.
- 2 Make a call by using a method of your choice:
  - Enter a phone number and tap .
  - Touch and hold a speed dial number.
  - Search for a contact by tapping the initial letter of a contact name in the contact list, and then tap .



- To enter "+" when making an international call, touch and hold number 0.
- See [Adding contacts](#) for details on how to add phone numbers to the speed dial list.

### Making Calls from Contacts

- 1 On the home screen, tap  > **Contacts**.
- 2 After selecting the number you want to call from the list of contacts, tap .

## Answering a call

To answer a call, drag  on the incoming call screen.

- When the stereo headset is connected, you can make calls by using the call/end button on the headset.
- To end a call without turning off the screen, on the home screen, tap **Settings > Network & internet > Call > Answer and end calls** and then activate **End call with the Power key**.



- On the home screen, tap **Settings > Network & internet > Call > Answer and end calls > End call with the Power key**, you can end a call by pressing the Lock/Power key while the call-in-process screen is turned on.

## Rejecting a call

To reject an incoming call, drag  across the incoming call screen.

- To send a rejection message, drag the rejection message option  across the screen.
- To add or edit a rejection message, On the home screen, tap **Settings > Network & internet > Call > Call blocking & Decline with message**.
- When a call is coming in, press the Volume Up, Volume Down or Power/ Lock key to mute ringtone or vibration, or to hold the call.



## Checking an incoming call while using an app

When a call comes in while using an app, a pop-up notification can be displayed at the top of the screen. You can receive the call, reject the call, or send message from the pop-up screen.





- On the home screen, tap **Settings > Network & internet > Call > Additional settings > Incoming voice call pop-up** and then select the desired way you would like to display the incoming call while using an app.

## Viewing missed calls

If there is a missed call, the status bar at the top of the screen displays . To view missed call details, drag the status bar downwards. You can also tap  > **Call logs** on the home screen.

## Functions accessible during a call

During a call, you can access a variety of functions by tapping the on-screen buttons:



- **Contacts:** View the contact list during a call.
- **Hold:** Place the current call on hold.
- **Dialpad:** Display or hide the dial pad.
- **Speaker:** Turn on the speakerphone function.
- **Mute:** Mute your voice so that your voice cannot be heard by the other party.
- **Bluetooth:** Switch the call to a Bluetooth device that is paired and connected.
-  : End a call.
-  : Access additional call options.



- Available settings items may vary depending on the area or service provider.

## Making a three-way calling

You can make a call to another contact during a call.



- 1 During a call, tap  > **Add call**.
- 2 Enter a phone number and tap .
  - The two calls are displayed on the screen at the same time, and the first call is put on hold.
- 3 To start a conference call, tap **Merge calls**.



- You may be charged a fee for each call. Consult with your service provider for more information.

## Viewing call records

To view recent call records, on the home screen, tap  > **Call logs**. Then, you can use the following functions:



- To view detailed call records, select a contact. To make a call to the selected contact, tap .
- To delete call records, tap  > **Delete**.



- The displayed call duration may differ from the call charge. Consult with your service provider for more information.
- The deleted call history can not be restored.
- Pinch two fingers or spread your fingers apart to adjust the font size of call logs or contacts.

## Configuring call options

You can configure various call options.

- 1 On the home screen, tap  > **Dial** or **Call logs**.
- 2 Tap  > **Call settings** and then configure the options to suit your preferences.







# Messages

## Sending a message

You can create and send messages to your contacts using the Messaging app.



- Sending messages abroad may incur additional charges. Consult with your service provider for more information.

- 1 On the home screen, tap .
- 2 Tap .
- 3 Specify a recipient and create a message.
  - To use multimedia options, tap .
  - To access optional menu items, tap .
- 4 Tap  to send the message.

## Reading a message

You can view exchanged messages organised by contact.



- 1 On the home screen, tap .
- 2 Select a contact from the message list.



- While on the message list or chat window, you can adjust the font size by placing two fingers on the screen and either widening or narrowing the fingers.

# Configuring messaging settings

You can change messaging settings to suit your preferences.

- 1 On the home screen, tap .
- 2 Tap  > **Settings** from the message list.



- You can designate settings for the notice window, blocking calls, disaster alert, multimedia messages, etc.

# Camera

## Starting the camera

You can take a photo or record a video to cherish all of your memorable moments.



On the home screen, tap .



- Before taking a photo or recording a video, wipe the camera lens with a soft cloth.
- Be careful not to stain the camera lens with your fingers or other foreign substance.
- Images included in this user guide may be different from the actual device.
- Photos and videos can be viewed or edited from the Gallery. See [Gallery overview](#) for details.
- Refrain from using the product for a purpose that may violate someone else's privacy or rights.

## Taking a photo

You can take photos with the camera in the product.

- 1 Tap  and focus on the subject.
  - You can touch the subject to focus on.
  - You may spread or pinch two fingers to zoom in or out.
- 2 Tap  to take a photo.
  - You can also press the Volume Down or Volume Up key to take a photo.
  - You can take a photo while recording a video by pressing  on the screen.
  - The options displayed on the shooting screen may differ depending on the selected camera (front or rear) and camera mode.
  - The camera will turn off automatically if you do not use it for a while after running the **Camera** app.

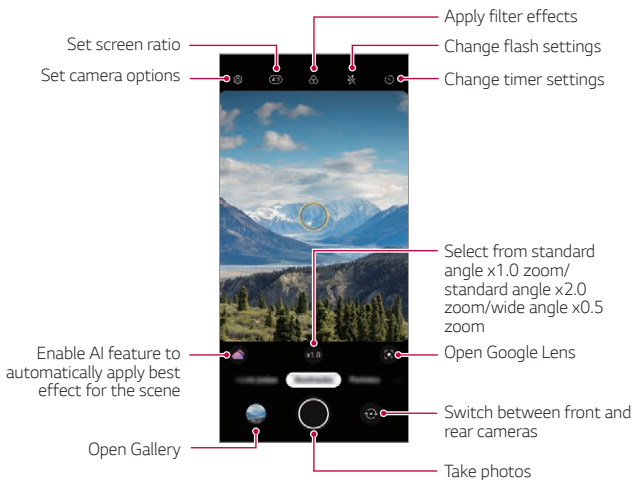



- You can run the camera app by short-pressing the power key twice. On the home screen, tap **Settings** > **Extensions** > **Shortcuts** and then tap **Open Camera** to activate it.
- When the screen is turned off or locked, start the camera by pressing the Volume Down key twice. On the home screen, tap **Settings** > **Extensions** > **Shortcuts** and then tap **Open Camera**  to activate it.

## Customising the camera options

You can customise a variety of camera options to suit your preferences.

Tap  on the screen.



- Available options vary depending on the selected camera (front or rear camera) and the selected camera mode.

<b>Auto scene optimizer</b>	By recognising the scene that is being recorded, applies the optimal resolution setting automatically.
<b>Composition</b>	By recognising the human figure when taking a portrait, recommends the optimal composition.
<b>Tips</b>	Notifies the user when the subject's eyes were closed or the picture is blurry for optimal photography.
<b>Photo size</b>	Allows you to choose the photo size and aspect ratio.
<b>HDR</b>	Obtain photos in vivid colours and get compensated effects even when they are taken against the light. These functions are provided by the high dynamic range (HDR) technology equipped in the camera.
<b>Ultra wide shot distortion correction</b>	Corrects the screen distortion when taking ultra wideangle photos.
<b>Save as HEIF</b>	Saves storage space by compressing the image file in HEIF format. Other devices may not support image files in HEIF format.
<b>Live photo</b>	Record the action before and after you take a photo.

<b>Tracking focus</b>	Enables the camera to remain focused on the subject you touch on the screen, even if the subject is moving. (Available when the Standard camera is in use.)
<b>Grid</b>	Display guide grids so that you can take photos or record videos based on the horizontal and vertical reference lines.
<b>Cheese shutter</b>	Allows you to take a photo by saying 'Cheese', 'Smile', 'Whiskey', 'Kimchi', or 'LG'.
<b>Add watermark</b>	Displays a watermark on the photos
<b>Tag locations</b>	Save the image with GPS location data.
<b>Storage</b>	Select if you want to store the pictures and videos in the Internal storage or SD card. (Available when a memory card is inserted.)
<b>Help</b>	Provide Help for each camera menu.

## Additional options on the front camera

<b>Selfie distortion correction</b>	Corrects distorted parts of the face.
<b>Save as flipped</b>	Saves as flipped images when taking a selfie.
<b>Selfie shot</b>	Take a selfie by selecting its option between <b>Gesture shot</b> and <b>Auto shot</b> .



- You can apply the make-up effect when taking a selfie using the front camera.
- **Gesture shot** is taken by recognising the shape of a hand and **Auto shot** is taken by recognising a face.

## Mode Selection

You can conveniently select from the modes displayed on the screen which are selected to suit the shooting environment.

Tap  and swipe the camera modes left or right, or swipe the screen left or right to select a camera mode.

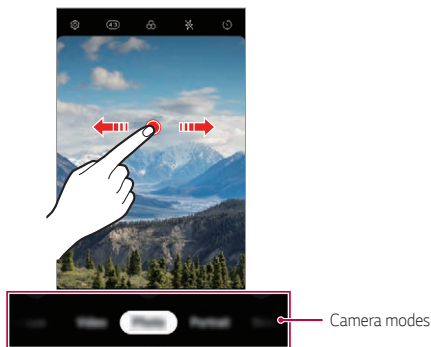

## Using camera modes

### Record Time-lapse videos

You can record Time-lapse videos optimised for the situation.

Videos can be recorded with optimal speed and steady motion by analysing various shooting environments. The time-lapse speed can be automatically adjusted according to the shooting target and environment.

You can also select the time-lapse speed manually.

- 1 Tap  and select **Time-lapse** by swiping camera modes.

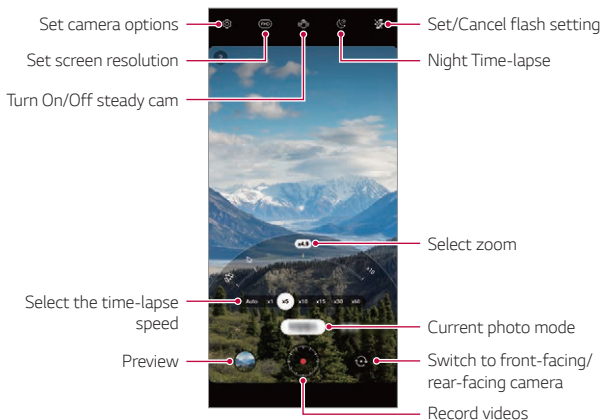



- 2 Tap to record a video.
  - You can change a zoom and time-lapse speed while recording.
  - If you tap the desired speed, the time-lapse speed is adjusted while recording.
  - To pause the video recording, tap . To resume the video recording, tap .
  - While recording a video, you may spread or pinch two fingers to zoom in or out.
  - While recording a video, you may tap the desired area to adjust the brightness.
- 3 Tap to stop recording.
  - The recorded video will be saved in Gallery.





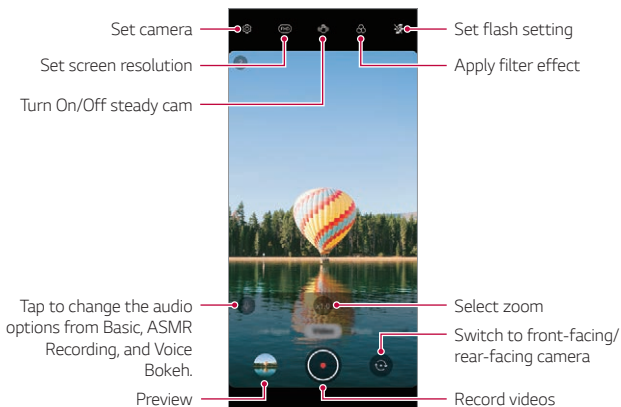

• Audio is not recorded during Time-lapse recording.

## Recording a video

- 1 Tap  and select **Video** by swiping camera modes.
- 2 Tap  to record a video.







- To take a photo while recording a video, tap .
  - To pause the video recording, tap . To resume the video recording, tap .
  - While recording a video, you may spread or pinch two fingers to zoom in or out.
  - While recording a video, you may tap the desired area to adjust the brightness.
- 3 Tap  to end the video recording.



## Taking portraits

You can take photos or videos that make the subject more distinct and stand out by blurring the background.

- 1 Tap  and select **Portrait** by swiping camera modes.
  - Select a desired effect by swiping effect options for portrait.
- 2 Tap  to take a photo, or touch and hold  to record a video.
  - To pause the video recording, tap . To resume the video recording, tap .

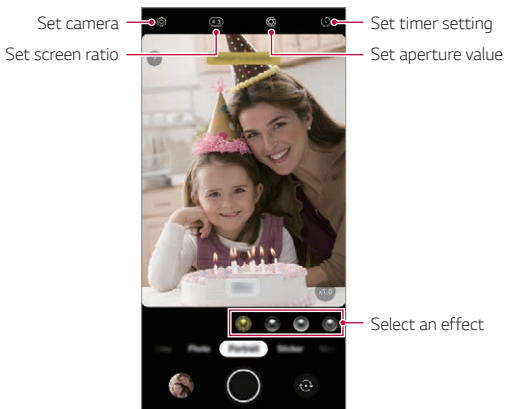







- 3 Tap  to end the video recording.



- When you see the message “**Portrait is available**”, start taking a photo.
- The Portrait feature may not work if the camera cannot recognise the subject.
- While taking a photo, keep the distance to your subject to 1.3 ~ 5 feet.
- This feature is not available if the surroundings are too dark.



## Using a sticker

You can add various stickers in photos or videos. Also, enjoy a dynamic effect through moving **3D AR stickers**.

- 1 Tap  and select **Sticker** by swiping camera modes.
- 2 Tap  to take a photo, or touch and hold  to record a video.
  - To pause the video recording, tap . To resume the video recording, tap .
- 3 Tap  to end recording.

## 3D AR Sticker

Depth camera on the back of the device allows you to create realistic **3D AR Effect** by recognizing facial contours in greater detail.

- 1 Tap  and select **Sticker** by swiping camera modes.
- 2 Tap .
- 3 Swipe the sticker list left or right to select an AR sticker to use.
  - The face detected by the camera is scanned in 3D.

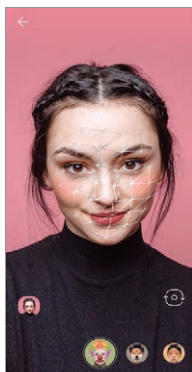

- 4 Tap  to take a photo, or touch and hold  to record a video.
  - The photo is taken with 3D AR Sticker applied.



- The 3D scanning feature of Z-camera is available only for close-up portrait shooting.





## Using additional camera modes

Tap  and select **More** by swiping camera modes.

### Night view

You can take vivid and clear night photos. **Night view** will run automatically when you take a photo in a low light conditions.

You can also take clear night scenes by using the **Night view** feature manually.

- 1 Tap  and select **More** by swiping camera modes.
- 2 Tap .
- 3 Tap  to take a photo.
  - To adjust the brightness of the photo, slide  left or right.

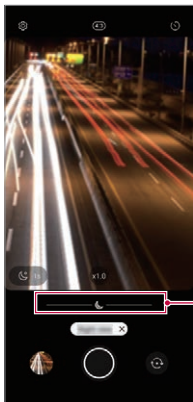





Adjust brightness



- Hold steady and firm so that the camera does not shake while taking a photo.

## Panorama

You can create a panoramic photo by moving the camera in one direction to photograph and stitch continuous shots of a wide view.

- 1 Tap  and select **More** by swiping camera modes.
- 2 Tap 
- 3 Tap  and then slowly move the camera in one direction.
- 4 Tap  to stop capturing the panoramic.



Set camera





- When moving the camera in one direction, make sure that the screen you shoot is not out of the guide line.

## Manual Camera

You can create photos featuring professional touch by using a variety of advanced features.

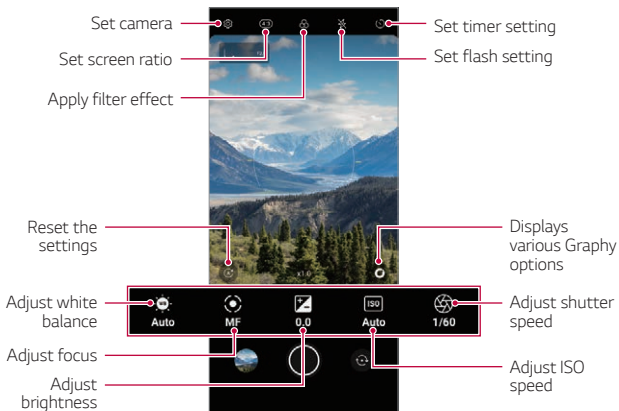
- 1 Tap  and select **More** by swiping camera modes.
- 2 Tap .
- 3 Customize the following camera settings.
  - If you select **Auto**, the options are automatically adjusted according to the shooting target and environment.
  - If the **Focus peaking** option is selected, the focused area is highlighted in color. This feature is available only in **Manual Focus (MF)** mode.



- 4 Tap  to take the photo.





- If you tap and select a Graphy effect, a list of recommended photos with various settings will appear.
- Selecting the Graphy effects allows you to shoot using the white balance, shutter speed, and ISO setting values applied to the recommended photo.
- The Graphy feature is available only in Manual Camera mode.
- You can see a variety of recommended photos if you download the **Graphy** app from Google Play Store.
- You may be charged for data usage, depending on your pricing plan.
- Tap , then tap **Graphy photos** to deactivate this feature.

## Manual Video

You can record a video by manually customizing various options. Adjust values for the white balance, focus, brightness, ISO, shutter speed and more.

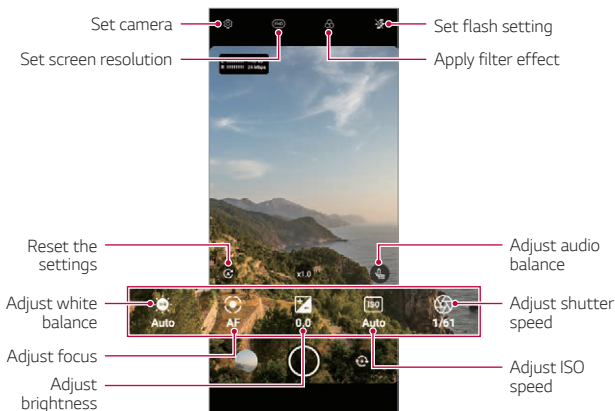







- 1 Tap and select **More** by swiping camera modes.
- 2 Tap



- 3 Manually adjust the camera settings, as necessary.
- 4 Tap  to record a video.

## Slo-mo



You can create an entertaining video by changing the moving speeds of subjects in your video.

- 1 Tap  and select **More** by swiping camera modes.
- 2 Tap .
- 3 Customize the following camera settings.
- 4 Tap  or  to select a duration of the slow motion effect.
  - **Part Slo-mo:** Allows you to apply a slow motion effect to a specific section of the video.
    - Tap  at the moment where you want the slow motion effect to be applied. With a short-press, slow motion effect will be applied for 0.5 second. With a long-press, slow motion effect will be applied until you release your finger.
  - **All Slo-mo:** Allows you to apply a slow motion effect to the entire video.
- 5 Tap  to start recording.
  - To pause the video recording, tap . To resume the video recording, tap .
- 6 If you want to finish shooting, tap .

## YouTube Live

You can record a video and directly upload to **YouTube**.

To use this feature, you must meet the eligibility requirements. Contact **YouTube** for the requirements.

- 1 On the home screen, tap .
- 2 Select **More** by swiping camera modes, then tap .



- YouTube Live is available only when your device is connected to the Internet. If you use mobile data, you may be charged for data usage, depending on your pricing plan.

## Useful camera features

### Taking a photo with the AI feature

When taking a photo, the AI feature recognises a subject and applies the optimum effect to the photo.



- Tap  to deactivate the AI feature.



## Auto-Exposure/Auto-Focus lock

You can fix the current exposure level and focus position by touching and holding the screen. To turn off the feature, tap a blank area on the screen.

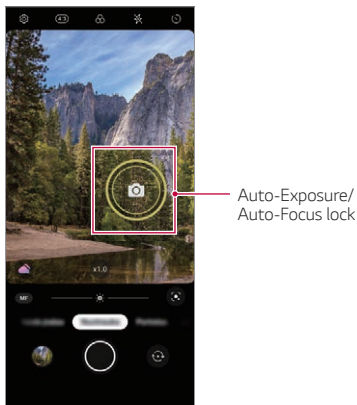

- This feature is available only in specific modes.

## Zoom in or out



You may spread or pinch two fingers to zoom in or out when you take photos or videos.



- Zoom in/out function is not available in the selfie mode (front camera).
- This function is not supported in a number of modes.

## Using the Burst Shot

You can take consecutive photos and view them as moving pictures in the **Gallery**.

- 1 Tap  and select **Photo**.
- 2 Touch and slide  to the left or right.
  - Multiple, consecutive photos (up to 100 photos) are taken while you are holding down.

## Gesture shot

You can take selfies by using gestures.

Show your palm to the front camera and then clench your fist.

You can also clench your fist and then open it towards the front camera.

- In three seconds, a photo is taken.

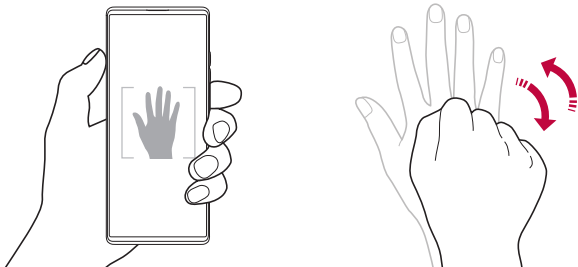

- To use this feature, switch to the front camera mode, then tap  > **Selfie shot** > **Gesture shot**.
- Make sure that your palm and fist are within the reference line so that the camera can detect them.
- This feature may not be available while using some of the camera features.

## Auto shot

You can use the face detection feature to take selfies easily and conveniently. You can set the device so that, when you look at the screen, the front camera detects your face and takes a selfie automatically.

- The white coloured guide frame appears when the front camera detects your face. If the subject within the guide frame stops moving, the guide frame colour turns yellow, then the camera takes a photo.



• Tap  > **Selfie shot** > **Auto shot** to enable the Auto shot feature.

## Interval shot

You can take selfies at an interval.

While using the front camera, you can show your palm to the camera, then clench your fist twice quickly.

- Four photos are taken at regular intervals after a timer delay of three seconds.

## Save as flipped

Before taking a photo with the front camera, tap  > **Save as flipped**. The image is flipped horizontally.



• When using the front camera, you can change how selfies are taken in the camera options. See *Customising the camera options* for details.

# Gallery

## Gallery overview

You can view and manage photos and videos saved on your device.

## Viewing photos

You can view the photos saved to the product.

- 1 Tap  and select a desired folder.
- 2 Tap a desired photo.
  - The Gallery folder contains **Photos**, **Albums**, **Memories**, and **Play**.

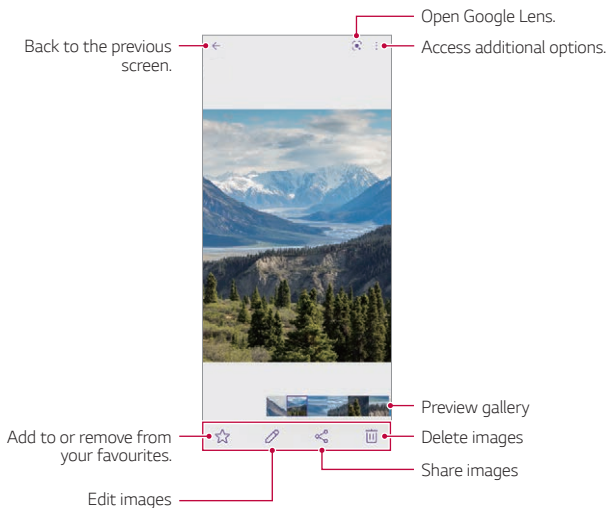

- Details menu appears when the screen is lightly touched. Touching the screen once again makes the menu disappear.

## Playing a video

You can view the videos saved to the product.

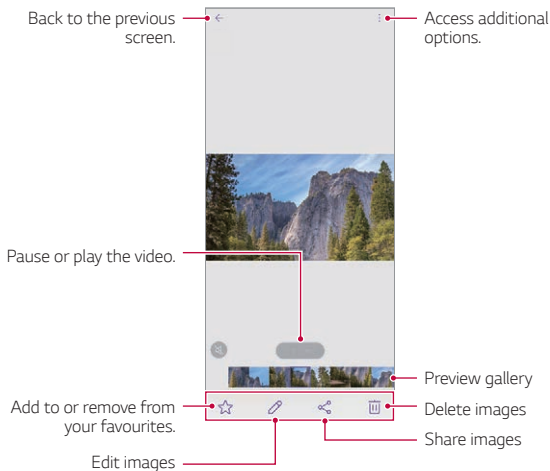

- To adjust the sound volume, drag the right side of the video screen up or down.
- To adjust the screen brightness, drag the left side of the screen up or down.
- Dragging the screen to the left on the video play screen allows you to rewind (REW) and dragging to the right allows you to fast forward (FF).

# Contacts

## Contacts overview

You can save and manage contacts.

On the home screen, tap **LG > Contacts**.

## Adding contacts

### Adding new contacts

- 1 On the contact list screen, tap **+**.
  - A pop-up appears for selecting the saving location for contact. Select the location you want.
- 2 Enter contact details and tap **Save**.

### Importing contacts

You can import contacts from another storage device.

- 1 On the contact list screen, tap **: > Manage contacts > Import**.
- 2 Select the source and target locations of the contact you want to import, and then tap **OK**.
- 3 Select the contacts and tap **Import**.

### Adding contacts to the speed dial list

- 1 On the contact list screen, tap **: > Speed dial**.
- 2 Tap **Add contact** from a speed dial number.
- 3 Select a contact.



• While adding a new contact, tap **☰** to add a speed dial number.

## Searching for contacts

You can search for contacts by using one of the following options:

- Tap the search bar at the top of the Contacts screen and enter the desired contact or phone number you want to search for.
- Scroll the contact list up or down.
- From the index of the contact list screen, tap the initial letter of a contact.



- Pressing the search bar at the top of the Contacts screen and entering a contact or phone number brings up the integrated search results from the call history and contacts list saved onto the product.



## Contacts list

### Editing contacts

- 1 On the contact list screen, select a contact.
- 2 On the contact detail screen, tap  and edit details.
- 3 Tap **Save** to save changes.

### Deleting contacts

You can delete contacts by using one of the following options:

- On the contact list screen, touch and hold a contact you want to delete, then tap .
- Tap  > **Delete** on the contact list screen.



- Deleted contacts may not be restored.

## Adding favourites

You can register frequently used contacts as favourites.

- 1 On the contact list screen, select a contact.
- 2 On the contact detail screen, tap ☆.

## Creating groups









- 1 On the contacts group list, tap **Groups**, then tap +.
- 2 Enter a new group name.
- 3 Tap **Add members**, select contacts, then tap **Add**.
- 4 Tap **Save** to save the new group.

# QuickMemo+



## QuickMemo+ overview

You can make creative notes by using a variety of options on this advanced notepad feature, such as image management and screenshots, which are not supported by the conventional notepad.

## Creating a note









- 1 On the home screen, tap **LG > QuickMemo+**.
- 2 Tap  to create a note.
  -  : Save a note.
  -  : Undo the previous edit.
  -  : Redo the recently deleted edits.
  -  : Enter a note by using the keypad.
  -  : Save your favorite pen types.
  -  : Write notes by hand.
  -  : Erase handwritten notes.



-  : Change into the calligraphy font as you write by hand.
-  : Access additional options.

3 Tap  to save the note.

## Writing notes on a screenshot

- 1 While viewing the screen you want to capture, drag the status bar downwards and then tap .
  - The screen is captured and displayed as a thumbnail on the right bottom of the screen.
- 2 To write notes on the screen, tap .
- 3 Write notes using the tools.
  -  : Zoom in or out, or adjust the area to capture.
  -  : Write notes by hand.
  -  : Erase handwritten notes.
  -  : Undo the previous edit.
  -  : Redo the recently deleted edits.
  -  : Crop the screen as you desire.
- 4 Tap  and save the notes.
  - Saved notes can be viewed in **Gallery**.

# Additional features after capturing a screenshot

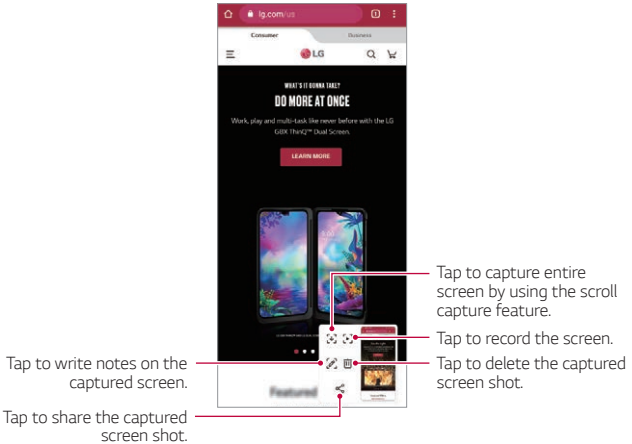

- You can capture the entire screen by using the scroll capture feature.
- While using an app such as Messaging and Chrome, drag the notifications panel downwards and then tap 😊. Then, tap [↓] to capture the entire screen you are currently viewing as a single file.
- This feature is available only on some apps that support the scroll capture feature.
- Pinch two fingers or spread your fingers apart to change the memo layout.

# Clock

## Alarm

You can set an alarm to trigger it at a specified time.

- 1 On the home screen, tap **LG > Clock > Alarm**.
- 2 Tap **+** to add a new alarm.
- 3 Configure the alarm settings and tap **Save**.



- If you select a previously set alarm, you can edit the alarm.
- To delete an alarm, tap **:** > **Delete** at the top of the screen. You can also touch and hold the alarm.

## World clock

You can view the current time in cities around the world.

- 1 On the home screen, tap **LG > Clock > World clock**.
- 2 Tap **+** and add a city.

## Timer

You can set the timer to trigger an alarm after a specified period of time.

- 1 On the home screen, tap **LG > Clock > Timer**.
- 2 Set the time and tap **Start**.
  - To suspend the timer, tap **Pause**. To resume the timer, tap **Resume**.
- 3 Tap **Stop** to stop the timer alarm.

## Stopwatch

You can use the stopwatch to record a lap time.

- 1 On the home screen, tap **LG > Clock > Stopwatch**.
- 2 Tap **Start** to initiate the stopwatch.
  - To record a lap time, tap **Lap**.
- 3 Tap **Pause** to suspend the stopwatch.
  - To resume the stopwatch, tap **Resume**.
  - To clear all the records and restart the stopwatch, tap **Reset**.

## Music

You can play and manage songs or music albums.

- 1 On the home screen, tap **LG > Music**.
- 2 Select a category.
- 3 Select a music file.

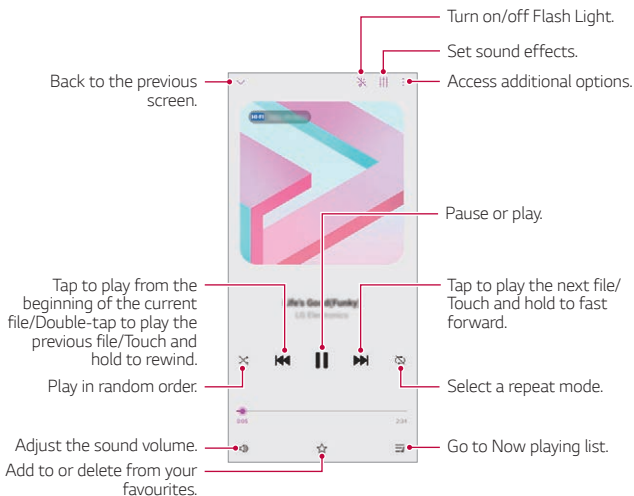

- Some file formats may not be supported, depending on the installed software.
- Files that exceed the size limit may cause an error.
- Music files may be protected by international copyright owners or copyright laws. You may have to obtain legal permission before copying a music file. To download or copy a music file, first check the copyright law for the relevant country.
- This model supports Hi-Fi audio playback. Hi-Fi audio files display the Hi-Fi icon.
- If you set the flashlight, flashlight blinks to fit the music being played.

# Calculator

You can use two types of calculators: the simple calculator and the scientific calculator.

- 1 On the home screen, tap **Google > Calculator**.
- 2 Use the keypad to make a calculation.
  - If you want to calculate from the beginning, tap and hold .

# ThinQ

You can easily connect the product with IoT appliances to monitor and conveniently use the appliances.

On the home screen, tap **LG > ThinQ**.



- Washing machine, dryer, styler, dishwasher, oven, and robot cleaner can only be registered when the product is in the standby mode.
- Look for the ThinQ mark on the product to see if it can be connected to ThinQ app.
- Tap  to check various function of the ThinQ app.

# LG Health

You can manage your health and maintain good exercise habits by keeping track of the exercises you do.



## Getting started with LG Health

You can configure LG Health when launching the app for the first time or after resetting it.

- 1 On the home screen, tap **LG > LG Health**.
- 2 Follow the on-screen instructions to complete configuration.

## Using LG Health

You can view main information on LG Health and manage the amount of physical exercise and health information.

- 1 On the home screen, tap **LG > LG Health**.
- 2 The following options are available.
  -  : View your exercise log on the day you want to check.
  -  : Begin tracking an exercise. The route and amount of your physical exercise are recorded for each exercise type.
  -  : Set your daily exercise goals including calories and steps, or set various LG Health settings.



- Health-related information provided by LG Health is designed for user convenience and cannot be used for purposes of disease prevention, treatment, diagnosis or other medical issues.
- LG Health may vary or may not be available, depending on the country and service provider. LG Health functions that are available and apps that can be added to LG Health may vary, depending on the country. This is due to differing laws and regulations.

# HD Audio Recorder

The HD Audio Recorder allows you to configure the audio settings manually so that you can record audio based on your environment.

## Recording modes

You can record a high definition audio file by selecting and configuring the desired audio mode to suit the recording environment.

On the home screen, tap **LG > HD Audio Recorder > ≡**.

### Normal

You can record audio without extra settings.

### ASMR

You can record ASMR sound.

### Concert



You can record audio in a concert or other music event.

### Custom

You can manually configure the desired settings to record audio.



## Studio Mode

With Studio mode, you can play an audio file or music and record your voice at the same time, create a chord by recording your voice multiple times, and record your comments over the presenter's or speaker's original audio file.

- 1 On the home screen, tap **LG > HD Audio Recorder > ≡ > Custom**.
- 2 Tap .
- 3 Select an audio file to use as background music.
- 4 Tap  to record voice.
- 5 Tap  to save the recorded file.





- Background music can only be played through earphones. Make sure to plug in earphones before using this feature.
- To change additional settings, tap **:** > **Settings**, then customise the file type, bit depth, sampling rate and other settings.
- When you select the Concert or Custom mode with earphones connected,  appears. Tap , and then select the microphone to use.
- You can monitor the the sound quality with the connected earpiece while recording audio. While recording audio in Studio mode, sound monitoring is not supported. You can hear only the background music.

## Game Launcher

You can set whether to use the game launcher where you can view the list of games installed on the product and select game settings such as muting media volume, limiting alerts, etc.

- 1 On the home screen, tap **Game Launcher**.
- 2 Select the desired option.

## Smart Doctor

You can use Smart Doctor to diagnose the device's condition and optimise it.

On the home screen, tap **LG** > **Smart Doctor**.

# LG Mobile Switch

Easily transfer data from a used device to a new device via LG Mobile Switch.

- 1 On the home screen, tap **LG > LG Mobile Switch**.  
You can also tap **Settings > System > Backup > LG Mobile Switch**.
  - If the app is not installed on the product, download and install the LG Mobile Switch app from the Google Play Store.
- 2 Follow the on-screen instructions to select a desired method for transfer.



- Data in a Google Account will not be backed up. When you synchronise your Google Account, Google apps, Google contacts, Google Calendar, Google memo app data and apps downloaded from the Play Store are stored on the Drive app automatically.
- Fully charge the battery before transferring data to avoid unintentional powering off during the process.

## App trash

You can see the list of apps deleted on the home screen. The app that was deleted within the last 24 hours can be recovered.

On the home screen, tap **LG > App trash**.

For more details, refer to *App trash*.

# SmartWorld

You can download a variety of games, audio content, apps and fonts provided by LG Electronics. Customise your device to suit your preferences by using Home themes and fonts.



- If you use mobile data, you may be charged for data usage depending on your pricing plan.
- This feature may not be supported depending on the area or service provider.

- 1 On the home screen, tap **SmartWorld**.
- 2 Tap **: > LG Account**, then sign in.
- 3 Select and download the desired content items.

# RemoteCall Service

Your device can be remotely diagnosed for resolving issues. First, make a phone call to an LG Customer Service Centre as follows:



- To use this function, first you must agree to usage of the function.
- If you use mobile data, you may be charged for data usage depending on your pricing plan.

- 1 On the home screen, tap **LG > RemoteCall Service**.
- 2 Connect a call to an LG Customer Service Centre.
- 3 After the call connects, follow the service associate's instructions to enter a six-digit access number.
  - Your device is remotely connected and the remote support service starts.

# Cell Broadcast

You can view real-time text broadcasts on emergency situations, such as typhoons, floods and earthquakes.

On the home screen, tap **Cell Broadcast**.

# Google apps

You can use Google apps by setting a Google Account. The Google Account registration window appears automatically when you use a Google app for the first time. If you do not have a Google Account, create one from your device. For details on how to use an app, see the Help in the app.



• Some apps may not work depending on the area or service provider.

## Calendar

The Calendar app allows you to track your schedule of events (that you created), organised by Day, 3-day, Week or Month.

## Chrome

A fast, simple, and secure web browser, built for the modern web.

## Docs

Docs is a collaborative, word-processing tool that powers productivity. Use Docs to create, edit and work together in real-time.

## Drive

Drive is a file storage and sharing app that makes it easy to find, share and collaborate on work projects from anywhere, instantly.

## **Duo**

Make simple, high quality video calls to your friends and family on Android phones and iPhones.

## **Gmail**

Gmail is an easy to use mail app that keeps your messages safe, makes your inbox smarter, and helps you stay organised.

## **Google**

The Google app keeps you in the know about the things you care about. Find quick answers, explore your interests, and get a feed of stories and updates on topics that matter to you.

## **Maps**

Going somewhere? Go with Maps, the app you can rely on for real-time GPS navigation, traffic, transit, and details about millions of places, such as reviews and popular times.

## **Photos**

Home for all your photos and videos, automatically organised so you can share and save what matters.

## **Play Movies & TV**

Use your Google Account to rent or purchase movies. Purchase content and play it anywhere.

## **YT Music**

A new music streaming service from YouTube.

## **Sheets**

Sheets is a collaborative spreadsheet processing tool that powers productivity. Use Sheets to import, organise and analyse information together in real-time.

## Slides

Google Slides is a collaborative presentation creation tool that powers productivity. Use Slides to organise information, present results, and make decisions together in real-time.

## YouTube

Watch your favourite channels, listen to music you love, and upload videos to share with people around the world.

## Assistant

Your device has the Google Assistant built-in. Find answers and get things done while on-the-go.



• The Google Assistant is not available in certain languages and countries.

## Files

You can view and manage files saved on your device.



04

**Settings**

# Settings

You can customise the device settings in accordance with your preferences.

On the home screen, tap **Settings**.



- If you enter a keyword on the search window at the top of the screen, you can conveniently run the items that need to be set.

## Network & internet

### Dual SIM card

You can configure Dual SIM settings.

- 1 On the settings screen, tap **Network & internet > Dual SIM card**.
- 2 Customise the following functions:
  - **SIM card 1**: Change the name and icon of the SIM card 1.
  - **SIM card 2**: Change the name and icon of the SIM card 2.
  - **SIM card colour theme**: Change the colour themes for the SIM cards.
  - **Cost save mode**: Activate or deactivate the cost save mode. In the cost save mode, if you make a call to a contact to which a specific SIM is assigned, this SIM is used for the call even if the other SIM is active, for example, it is using mobile data.
  - **Mobile data**: Select a SIM card you want to use for mobile data service. You can also turn off this function.
  - **Data roaming**: Select this option to enable the device to use mobile data when you are roaming outside your home network area.
  - **Mobile data during calls**: Access mobile data using the nondefault data SIM card temporarily during an HD voice call with the same card.



## Wi-Fi

You can connect to nearby devices over a Wi-Fi network.

### Connecting to a Wi-Fi network

- 1 On the settings screen, tap **Network & internet** > **Wi-Fi**.
- 2 Tap  to activate it.
  - Available Wi-Fi networks appear automatically.
- 3 Select a network.
  - You may need to enter the network's Wi-Fi password.
  - The device skips this process for previously accessed Wi-Fi networks. If you do not want to automatically connect to a certain Wi-Fi network, tap the network and then tap **Forget**.

### Wi-Fi network settings

On the settings screen, tap **Network & internet** > **Wi-Fi**.

- **Switch to mobile data:** If the mobile data connection function is activated but the device cannot connect to the Internet via Wi-Fi connection, the device automatically connects to the Internet via the mobile data connection.



• This feature depends on the service provider.

- : Customise Wi-Fi network settings.

## Wi-Fi Direct

You can connect your device to other devices that support Wi-Fi Direct to share data directly with them. You do not need an access point. You can connect with more than two devices by using Wi-Fi Direct.

- 1 On the settings screen, tap **Network & internet** > **Wi-Fi** >  > **Advanced Wi-Fi** > **Wi-Fi Direct**.
  - Nearby devices that support Wi-Fi Direct automatically appear.
- 2 Select a device.
  - Connection occurs when the device accepts the connection request.



- The battery may drain faster when using Wi-Fi Direct.

## Mobile data

You can turn mobile data on and off. You can also manage mobile data usage.

### Turning on mobile data

- 1 On the settings screen, tap **Network & internet** > **Mobile data**.
- 2 Tap  to activate it.

### Customising mobile data settings

- 1 On the settings screen, tap **Network & internet** > **Mobile data**.
- 2 Customise the following settings:
  - **Mobile data:** Set to use data connections on mobile networks.
  - **Limit mobile data usage:** Set a limit for mobile data usage to block mobile data if the limit is reached.
  -  : Customise mobile data settings.
  - Data usage volume is measured based on the product, and the volume calculated by your mobile provider may be different.

## Call

You can customise call settings, such as voice call and international call options.



- Some features may not be supported depending on the area or service provider.

- 1 On the settings screen, tap **Network & internet** > **Call**.
- 2 Customise the settings.

## Tethering

### USB tethering

You can connect the device to another device via USB and share mobile data.

- 1 Connect your device and other devices via USB cable.
- 2 On the settings screen, tap **Network & internet** > **Tethering** > **USB tethering** and then tap  to activate it.



- This option uses mobile data and may incur data usage fees, depending on your pricing plan. Consult with your service provider for more information.
- When connecting to a computer, download the USB driver from [www.lg.com](http://www.lg.com) and install it on the computer.
- You cannot send or receive files between your device and a computer while USB tethering is turned on. Turn off USB tethering to send or receive files.
- Operating systems that support tethering are Window XP or higher, or Linux.

## Wi-Fi hotspot

You can set the device as a wireless router so that other devices can connect to the Internet by using your device's mobile data.

- 1 On the settings screen, tap **Network & internet** > **Tethering** > **Wi-Fi hotspot** and then tap  to activate it.
- 2 Tap **Set up Wi-Fi hotspot**, and enter the Wi-Fi name (SSID) and password.
- 3 Turn on Wi-Fi on the other device, and select the name of the device network on the Wi-Fi list.
- 4 Enter the network password.



- This option uses mobile data and may incur data usage fees, depending on your pricing plan. Consult with your service provider for more information.
- More information is available at this web site:  
<http://www.android.com/tether#wifi>

## Wi-Fi hotspot turn off timer

When the Wi-Fi hotspot has not been used for a specific period of time, it is automatically disconnected. You can set the time for automatic disconnection.

## Bluetooth tethering

A Bluetooth-connected device can connect to the Internet by using your device's mobile data.

- 1 On the settings screen, tap **Network & internet** > **Tethering** > **Bluetooth tethering** and then tap  to activate it.
- 2 Turn on Bluetooth on both devices and pair them.



- This option uses mobile data and may incur data usage fees, depending on your pricing plan. Consult with your service provider for more information.
- More information is available at this web site:  
[http://www.android.com/tether#Bluetooth\\_tethering](http://www.android.com/tether#Bluetooth_tethering)

## Help

You can view help on using tethering and hotspots.

On the settings screen, tap **Network & internet** > **Tethering** > **Help**.

## Airplane mode

You can turn off the call and mobile data functions. When this mode is on, functions that do not involve data, such as games and music playback, remain available.

- 1 On the settings screen, tap **Network & internet** > **Airplane mode**.
- 2 Tap  in the confirmation screen.

## Mobile networks

You can customise the mobile networks settings.

- 1 On the settings screen, tap **Network & internet** > **Mobile networks**.
- 2 Customise the following settings:
  - **Network mode:** Select a network type.
  - **Access Point Names:** View or change the access point for using mobile data services. To change the access point, select a choice from the access point list.
  - **Network operators:** Search for network operators and connect automatically to a network.

## VPN

You can connect to a safe virtual network, such as an intranet. You can also manage connected virtual private networks.

### Adding VPN

- 1 On the settings screen, tap **Network & internet** > **VPN**.
- 2 Tap **+**.
- 3 Enter VPN details and tap **Save**.

### Configuring VPN settings

- 1 Tap a VPN from the **VPNS** list.
- 2 Enter the VPN user account details and tap **Connect**.
  - To save the account details, select the **Save account information** checkbox.

## Private DNS

You can configure the Private DNS (Domain Name System) options.



- 1 On the settings screen, tap **Network & internet** > **Private DNS**.
- 2 Select the desired option and tap **Save**.

# Connected devices

## Bluetooth

You can connect your device to nearby devices that support Bluetooth to exchange data with them. Connect your device to a Bluetooth headset and a keyboard. This makes it easier to control the device.

### Pairing with another device

- 1 On the settings screen, tap **Connected devices** > **Bluetooth**.
- 2 Tap  to activate it.
  - Available devices appear automatically.
  - To refresh the device list, tap .



• Only devices set as visible are displayed on the list.

- 3 Select a device from the list.
- 4 Follow the on-screen instructions to perform authentication.



• This step is skipped for previously accessed devices.

### Sending data via Bluetooth

- 1 Select a file.
  - You can send multimedia files or contacts.
- 2 Tap  > **Bluetooth**.
- 3 Select a target device for the file.
  - The file is sent as soon as the target device accepts it.



• File sharing processes may differ, depending on the file.

## Screen sharing

You can play the screen and sound of the device on a different device, such as a TV, that supports the Miracast function.

- 1 On the settings screen, tap **Connected devices** > **Screen sharing**.
- 2 Tap  to activate it.
- 3 Select a device from the list of nearby devices.
  - If the desired device does not appear, tap **Search** to refresh the list.
  - After connecting to the device, the device displays the screen of your device.



- Screen sharing turns off automatically if there is no sharing-compatible device in the vicinity.

## NFC

You can use the device as a transportation card or credit card. You can also share data with the other device.

- 1 On the settings screen, tap **Connected devices** > **NFC**.
- 2 Tap  to activate it.
  - Touch your device with other device that supports NFC to allow sharing data.



- NFC antenna may be located differently depending on the device type. See [Parts overview](#) for details about the NFC antenna area.



## Sharing panel

You can share contents from Gallery, Music and File Manager with nearby devices. Also you can share the content with specific people in apps that work with Google Direct Share.

- 1 On the settings screen, tap **Connected devices** > **Sharing panel**.
- 2 Tap  to deactivate each option.
  - **Nearby devices:** You can display the nearby devices to which you can share contents on the Gallery, Music, and File Manager apps.
  - **Direct share:** From an app which supports Google Direct Share, you can display an icon which allows you to share contents to specific people.

## File sharing

You can send and receive files between your device and other LG devices or tablets.

- 1 On the settings screen, tap **Connected devices** > **File sharing**.
- 2 Customise the following settings:
  - **WING:** Change the device name.
  - **Save to:** Set the destination folder to save files sent from other devices in.
  - **File sharing:** Permit receipt of files sent from other devices.
  - **SmartShare Beam:** Share files with other devices via SmartShare Beam.
  - **Help:** You can view help on sharing files.

## Media server

You can share media content on your device with nearby devices that support DLNA.

- 1 On the settings screen, tap **Connected devices** > **Media server**.
- 2 Customise the following settings:
  - **Content sharing**: Share content on your device with nearby devices.
  - **WING**: Set your device's name.



• Depending on the user's product, the menu names may appear differently.

- **Content to share**: Select the type of media content to share with other devices.
- **Allowed devices**: View a list of devices permitted to access content on your device.
- **Not-allowed devices**: View a list of devices not permitted to access content on your device.

## Printing

You can connect your device to a Bluetooth printer and print photos or documents saved on the device.

On the settings screen, tap **Connected devices** > **Printing**.

- Tap **Default Print Service** to search for printers you can connect to. Or, tap **:** > **Add printer** to manually add a printer.
- Tap **+** **Add service** to download the printer app you want.



- This is available only when the mobile network or the Bluetooth function is turned on.
- To down the printer app in **+** **Add service**, first log on to your Google account.

# Sound

You can customise sound, vibrate and notification settings.

On the settings screen, tap **Sound** and customise the following settings:

- **Sound profile:** Change the sound mode to **Sound, Vibrate only**, or **Silent**.
- **Volume:** Adjust the sound volume for various items.
- **Ringtone:** Select a ringtone for incoming calls. Add or delete ringtones.
- **Notification sound:** Select a notification ringtone. Set music saved on the device as a notification ringtone.
- **System sounds:** Select each system sound to turn on or off.
- **Ring with vibration:** Set the device to vibrate and play a ringtone simultaneously.
- **Ringtone ID:** Create a ringtone for an incoming call from a particular contact.
- **Flash alert for incoming call:** Set the flash to blink according to LG ringtone.
- **Do not disturb:** Set the time, range and app type to receive notification messages. Receive notification messages only on particular days of the week.
- **Sound quality and effects:** Use the function to set the sound quality and effects while playing a song or video.
  - **Volume:** Adjust the sound volume for various items.
  - **Normalize volume:** Use the function to normalise the volumes of different sound sources.
  - **Equalizer:** Use the function to adjust the equaliser settings.
  - **LG 3D Sound Engine:** Use the function to play music or video in three-dimensional, immersive and vivid sound when earphones, speaker or other external audio devices are connected. See [LG 3D Sound Engine](#) for details.
- **Live Caption:** Set the device to detect the voice in the media and automatically generate subtitles.

- **Vibration strength:** Adjust the vibration intensity.
- **Vibration type:** You can select the type of vibration when receiving calls.
- **Vibrate on tap:** Set the device to vibrate when you tap certain items on the screen.

## Notifications

You can check a list of installed apps, and configure the settings for notifications.

- 1 On the settings screen, tap **Notifications**.
- 2 Customise the settings as desired.

## Display

You can customise detailed settings for each screen type.

On the settings screen, tap **Display** and customise the following settings:

- **Basic Home:** Customise settings for the Home screen. See *Home screen settings* for details.
- **Swivel Home:** Customise settings for the Swivel Home mode.
- **Navigation bar:** Configure the Navigation bar. For details, see *Using Navigation bar*.
- **AOD (always-on display):** Always display information, such as the date, time and notifications, even when the screen is turned off. For details, see *AOD (always-on display)*.
- **Second Screen:** Set the brightness or screen colour of the second screen.
- **Comfort view:** Set the device to reduce amount of blue light on screen to reduce eye strain.
- **Night mode:** You can apply a dimmed screen theme to avoid glare on the screen at night time.

- **Screen colour:** Adjust the colour, colour temperature for the desired screen.



• Tap  to reset the settings.

- **Video Enhancer:** When playing back a video in full screen mode, you can change the settings for brighter and more dynamic colour display.
- **Font:** Change the font size, bold text or type.
- **Accent colour:** Change the accent colour for settings, menus, notification windows, etc.
- **Display size:** Set the items on the screen to a size easy for you to see. Some items may change position.
- **Full screen apps:** Select apps to open in full screen.
- **Brightness:** Use the slide bar to change the device's screen brightness.
- **Auto:** Set the device so that the screen brightness is automatically adjusted in accordance with the ambient light intensity.
- **Extra brightness:** Allows the display to be brighter than the maximum brightness.
- **Screen timeout:** Automatically turn off the screen when the device is left idle for a specified period of time.
- **Auto-rotate screen:** Automatically rotate the screen according to the device's orientation.
- **Screen saver:** Display a screen saver when the device is connected to the holder or charger. Select a screen saver type to display.
- **One-handed screen:** Make the screen size smaller to conveniently use the device with one hand.

# Wallpaper & theme

You can select wallpaper, screen theme, icon style or AOD (Always-on Display) for your device.

- 1 On the settings screen, tap **Wallpaper & theme**.
- 2 Tap **Wallpaper**, **Theme**, **Icon**, or **AOD** to customise the settings.

# Lock screen & security

You can customise lock screen and security settings.

- 1 On the settings screen, tap **Lock screen & security**.
- 2 Customise the settings.
  - **Google Play Protect**: Scan your device daily for potentially harmful apps.
  - **Find My Device**: Remotely track the device location. You can also protect your data securely if you lost your device.
  - **Security update**: Check for software update and configure automatic installation settings.
  - **Select screen lock**: Select the desired screen lock method. See *Setting a screen lock* for details.
  - **Customise Lock screen**: Change the information displayed on the locked screen.
  - **Secure lock settings**: Change the secure lock settings.
  - **Fingerprints**: Use your fingerprint to unlock the screen or content. See *Fingerprint recognition overview* for details.
  - **Content lock**: Allow you to set a lock type (password or pattern) for your Gallery files.
  - **Encryption & credentials**: Configure the settings for SD card encryption and credentials.
    - **Encrypt SD card**: Encrypt the memory card to prevent use on another device. See *Memory card encryption* for details.

- **Credential protection:** View the type of the storage where the security certificate will be saved.
- **Trusted credentials:** View your system's root CA certificates and user-installed CA certificates.
- **User credentials:** View and change secure certificate information stored on your device.
- **Install from storage:** Install a secure certificate from a storage.
- **Clear credentials:** Delete user-installed secure certificates and related credentials.
- **Phone administrators:** Allow privileges to restrict the control or use of the device to particular apps.
- **Trust agents:** View and use trust agents installed on the device.
- **Screen pin:** Fix the app screen so that only the currently active app can be used.
- **Usage access:** View details on usage of apps on the device.

## Privacy

You can find and adjust all your privacy settings.

- 1 On the settings screen, tap **Privacy**.
- 2 Customise the settings.
  - **Permission manager:** Allows you to check and change the permissions granted to the apps.
  - **Lock screen:** Allows you to set notifications to show on the lock screen.
  - **Make passwords visible:** Enable this option to briefly show each character of the password as you type it so you can see what you've entered.
  - **Device Personalisation Services:** Allows you to get a suggestion based on users, apps, and interactive content.

- **Auto-fill service from Google:** Enable this option to enter your information saved in your account such as password, address, or credit card number with a single tap. You can also disable this option, use the Google Autocomplete feature, or add a new service account.
- **Google Location History:** Allows you to enable or disable Location History. When enabled, Google periodically stores and uses your phone's most recent location data in connection with your Google Account.  
From the Location History screen, tap  to view and/or manage your location data.
- **Activity controls:** Select activities and information which you want Google to save.
- **Ads:** Allows you to check the advertising ID and set the personalised ads.
- **Usage and diagnostics:** Enable this option to help improve the Android experience by automatically sending diagnostic, device, and app usage data to Google.

## Location

You can check how your location information is shared and configure the permission to access your location information.

On the settings screen, tap **Location** and set the desired function.



# Extensions

## Smart Doctor

You can use Smart Doctor to diagnose the device's condition and optimise it.

On the settings screen, tap **Extensions > Smart Doctor**.

## Context Awareness

You can automatically change your device settings according to the usage pattern and location.

- 1 On the settings screen, tap **Extensions > Context Awareness**.
- 2 Activate items you want to automatically change settings for.
  - **AUTOMATED:** You can set the device to change the sound profile, Bluetooth and Wi-Fi options automatically in different environments, such as At home, Away from home, At work, and Off work. You can also set an app to open when earphones are plugged in or a Bluetooth device is connected.



- To use this feature, home or work location must be preset in My places. On the settings screen, tap **Location > My places** to set the locations.

## Personalised service

You can get intelligent results when using the integrated search.

- 1 On the settings screen, tap **Extensions > Personalised service**.
- 2 Tap  to activate it.

## Extended view on Swivel Mode

Apps can be extended across both screens in Swivel Mode.

- 1 On the settings screen, tap **Extensions** > **Extended view on Swivel Mode**.
- 2 Tap  to activate it.
  - **EXTENDED BY DEFAULT:** You can see an app in Extended view when opening the app on the Main screen.

## Gaming

You can configure settings for game tools, graphics and battery saving feature.

- 1 On the settings screen, tap **Extensions** > **Gaming**.
- 2 Customise the following settings:
  - **Game Launcher:** Tap  to use the game launcher.
  - **Game tools:** You can run the function while playing games by touching the game tools icon among the home touch buttons.
  - **Game graphics:** Adjust the game graphics.



- When you change the resolutions on some games, the screen display feature may not work properly.
  - This function may not be available in certain game apps.
- 
- **Break time:** Reduce the screen brightness and performance whenever you leave the game running for more than 5 minutes.

## Screen recording

You can configure the settings for screen recording.

- 1 On the settings screen, tap **Extensions** > **Screen recording**.
- 2 Customise the following settings:
  - **Include yourself in video by:** Select one from the following options.
    - **Image:** Includes your profile image in video when recording. After selecting this, tap  and select a profile image. Then, adjust the size of the image using the slide bar.
    - **Front camera:** Includes yourself recorded using the front camera while recording the screen.
    - **Never:** Nothing is included.
  - **Audio source:** Choose the audio source between **Mic** and **Contents**.
  - **Video resolution:** Select the resolution for screen recording.

## Dual App

You can install duplicate messenger apps on the product and use two accounts at the same time.

- 1 On the settings screen, tap **Extensions** > **Dual App**.
- 2 After reading the disclaimer, tap **Confirm**.
- 3 In the list of available apps, tap **Install** to install a copy of a desired app and follow the on-screen instructions.
  - On the screen, the list of available dual apps is shown. During installation, app icons are generated on the home screen.

## App suggestion

You can quickly access apps that you may need at the moment on the Overview screen.

On the settings screen, tap **Extensions > App suggestion**.

## Pen

You can configure options for using an Active pen (optional-sold separately). Please note that this device supports the Active Pen AES2.0 (Active Electrostatic).

- 1 On the settings screen, tap **Extensions > Pen**.
- 2 Customise the following settings:
  - **Pen key shortcuts:** Configure the shortcuts on each button on your Active pen.
  - **Pen Pop shortcut:** Select which apps (up to five) to display as a shortcut when the pen is removed from the device.
  - **Memo preview:** Turn on to display recent memos in Pen pop.
  - **Drawing sound:** Turn on to apply sound effects in drawing mode.
  - **Show pointer:** Turn on to see a pen pointer over where the pen hovers.
  - **Ignore navigation bar gestures:** Block navigation bar gestures from being input, which is useful when drawing or writing on the edge of the screen with an Active pen.

## Shortcuts

You can use buttons such as the Lock/Power, Volume, and Google Assistant to run certain apps or functions right away.

- 1 On the settings screen, tap **Extensions** > **Shortcuts**.
- 2 Customise the following settings.
  - **Open Camera:** Press Power key twice to open Camera.
  - **Open Screen-off memo:** Press Volume Up key twice to open Screen-off memo when the screen is locked or off.
  - **Open Camera:** Press Volume Down key twice to open **Camera** when the screen is locked or off.



• Google Assistant does not support certain languages.

## KnockON

Double-tap the screen to turn the screen on or off.

See *KnockON* for details.

## Increase touch sensitivity

You can set the touch screen more sensitive to your touch. Recommended to turn this feature on when using a screen protector.

On the settings screen, tap **Extensions** > **Increase touch sensitivity**.

# Apps

You can check a list of installed apps, and configure the settings for notifications, app permissions, and more.

- 1 On the settings screen, tap **Apps**.
- 2 Customise the settings.

# Battery

You can view the current battery information or turn on power-saving mode.

- 1 On the settings screen, tap **Battery**.
- 2 Customise the following settings:
  - **Battery usage**: View the battery usage details.
  - **Optimised charging**: Automatically adjust charging speed according to how you charge to reduce heat and extend lifespan of battery.
  - **Adaptive battery**: Allow you to save the battery by stopping apps running in the background.
  - **Background restrictions**: Enable this option to restrict background apps to save the battery while using the device. Restricted apps for power saving may not work properly or may not send you notifications.
  - **Battery saver**: Reduce battery consumption by cutting down some device settings, such as the display brightness, speed and vibration intensity.
  - **Power saving exclusions**: Select apps to use without any functional limitation while in power saving or battery optimisation mode.

# Storage

You can view and manage internal storage on the device or storage space of the memory card.

- 1 On the settings screen, tap **Storage**.
- 2 Customise the following settings:
  - **Internal storage:** View the total storage space and free space in the device's internal storage. View a list of apps in use and the storage capacity for each app.
  - **SD card:** View the total storage space and free space in the memory card. This option appears only when a memory card is inserted. To unmount the memory card, tap .

# Accounts

You can add users to share your device and register a cloud account.

- 1 On the settings screen, tap **Accounts**.
- 2 Customise the settings.

# Digital Wellbeing & parental controls

You can view the product use time and set the timer for each app. Also, you can manage the mobile phone use time by using the Bedtime Mode and Focus Mode.

Select **Digital Wellbeing & parental controls** on the settings screen and set the desired function.

# Google

You can use Google settings to manage your Google apps and account settings.

On the settings screen, tap **Google**.

# System

## Update centre

You can check and install the latest version of the app or software provided by LG.

- 1 On the settings screen, tap **System > Update centre**.
- 2 Customise the following settings:
  - **App Updates:** Check if an app update is available. If available, you can install the update.
  - **Software Update:** Check if a software update is available. If available, you can install the update.

## Language & keyboard

You can customise language and keyboard settings for your device.

- 1 On the settings screen, tap **System > Language & keyboard**.
- 2 Customise the following settings:
  - **Language:** Select a language to apply for the device.
  - **Manage keyboards:** You can change the product's basic keyboard setting, set the use environments for LG Keyboard or other installed keyboards, and set the speech recognition function for Google Voice input. Also, you can set whether to display the keyboard button in the touch button area on the home screen so that you can quickly switch to another keyboard.



- **Physical keyboard:** Select to use the physical keyboard, or check keyboard shortcut keys.
- **Autofill service:** Enable this option to enter your information saved in your account such as password, address, or credit card number with a single tap. You can also disable this option, use Google Autocomplete, or add a new service account.
- **Text-to-speech output:** Configure the settings for text-to-speech output.
- **Pointer speed:** Adjust the pointer speed of a mouse or trackpad.
- **Reverse mouse buttons:** Reverse the right mouse button to perform primary direct-manipulation actions.

## Date & time

You can customise date and time settings for your device.

- 1 On the settings screen, tap **System > Date & time**.
- 2 Customise the settings.

## Memory

You can view the average amount of memory usage over a certain period of time and the memory occupied by an app.

- 1 On the settings screen, tap **System > Memory**.
- 2 Tap ▼ to set a time slot to retrieve data.

## Backup

You can back up data saved on your device to another device or account.

- 1 On the settings screen, tap **System > Backup**.
- 2 Customise the following settings:
  - **LG Mobile Switch:** Allow you to transfer data from an old LG device to your new LG device. See *LG Mobile Switch* for details.
  - **Backup & restore:** Back up your device data or restore data to your device from a backup.



- Resetting your device may delete backup files saved in storage. Make sure to copy and store the important backup files to your PC.

- **Google backup:** Change Google drive backup settings. You can also check the backup account currently used, or add a new backup account.

## Restart & reset

You can reset the device including network and app settings.

- 1 On the settings screen, tap **System > Restart & reset**.
- 2 Customise the following settings:
  - **Auto-restart:** Automatically restart and optimise the phone at a set time. Tap  to activate this feature. The device automatically restarts at a set time and optimise itself. Select a date and time for restart.



- You can set the device to restart itself once a week. The device automatically restarts in an hour from the preset time.
- Once the device restarts, notifications and badges are erased. Save important data before the preset time.
- The Auto-restart feature is not activated in the following situations: When the screen is turned on, when the device is in use, when the battery level is 30% or less, or when the USIM card is locked.
  - Depending on the telecommunication provider, the auto-restart function may or may not be available.

- **Network settings reset:** Reset Wi-Fi, Bluetooth and other network settings.
- **Reset app preferences:** Reset the settings for an app. The data saved in the app will not be deleted.
- **Reset settings:** Reset all system settings back to default.
- **Factory data reset:** Reset all settings for the device and delete data.



- Restarting and resetting your device deletes all data on it. Enter your device name, Google Account and other initial information again.
- After data initialisation, the data cannot be restored.

## About phone

You can view information about your device, such as the name, status, software details and legal information.

On the settings screen, tap **System > About phone** and view information.

## Regulatory & safety

You can view regulatory marks and related information on your device.

On the settings screen, tap **System > Regulatory & safety**.

# Accessibility

You can manage accessibility plug-ins installed on your device.

- 1 On the settings screen, tap **Accessibility**.
- 2 Customise the following settings:
  - **Vision > TalkBack**: Set the device to notify screen status or actions via voice.
  - **Vision > Voice notifications**: Set the device to read the caller information via voice.
  - **Vision > Font**: Change the font size, bold text or type.
  - **Vision > Display size**: Set the items on the screen to a size easy for you to see. Some items may change position.
  - **Vision > Touch zoom**: Zoom in or out by tapping the screen three times.
  - **Vision > Window zoom**: Zoom in or out within a window and invert the colour.
  - **Vision > Large mouse pointer**: Magnify the mouse pointer.
  - **Vision > High contrast screen**: Turn the background colour into black for a high contrast screen.
  - **Vision > Screen colour inversion**: Increase the display colour contrast for people with low vision.
  - **Vision > Screen colour adjustment**: Adjust the display colour.
  - **Vision > Monochrome**: Switch the screen to grayscale mode.
  - **Vision > End call with the Power key**: End a call by pressing the Power/Lock key.
  - **Hearing > Live Caption**: Set the device to detect the voice from the media and automatically generate subtitles.
  - **Hearing > Caption preferences**: Turn on the subtitle service when playing videos for the hearing impaired.
  - **Hearing > Flash alerts**: Set the device to notify you with a blinking light for incoming calls, messages and alarms.

- **Hearing > Mute all sounds:** Mute all sounds and lower volume on the receiver.
- **Hearing > Audio channel:** Select the audio type.
- **Hearing > Sound balance:** Adjust the audio output balance. Use the slide bar to change the balance.
- **Motor & cognition > Touch assistant:** Turn on the touch board to make buttons and gestures easier to use.
- **Motor & cognition > Touch input:** Enter text by touching and holding the screen or modify it by simply touching the screen.
- **Motor & cognition > Physical keyboard:** Customise the keyboard settings.
- **Motor & cognition > Auto mouse click:** Automatically click the mouse pointer in case of no movement.
- **Motor & cognition > Touch and hold for calls:** Answer or decline calls by touching and holding the call button instead of dragging it.
- **Motor & cognition > Screen timeout:** Turn off the screen automatically when the device is left idle for a specified period of time.
- **Motor & cognition > Touch control areas:** Limit the touch area so that only a particular portion of the screen can be controlled by touch input.
- **Accessibility features shortcut:** Quickly access a frequently used function by tapping  three times.
- **Auto-rotate screen:** Automatically change the screen orientation according to the physical position of the device.
- **Select to Speak:** Allow you to tap items to hear spoken feedback.
- **Switch Access:** Create key combinations to control your device.



05

## **Appendix**

# Language Settings

Select a language to use on your device.

- On the home screen, tap **Settings** > **System** > **Language & keyboard** > **Language** > **Add language**, and select a language.
  - Touch and hold  and drag it to the top of the language list to set it as a default language.

## LG Bridge

### LG Bridge overview

You can back up contacts, photos and more to the computer or update the device software.



- See LG Bridge help for details.
- The supported features may vary depending on the device.
- LG USB driver is a necessary program to connect your LG smartphone with the computer and is installed when you install LG Bridge.

### LG Bridge functions

- Back up data from the device to a computer or restore data from a computer to the device via USB cable connection.
- Update the device software from a computer via USB cable connection.

## Installing LG Bridge on a computer

- 1 Go to *www.lg.com* from your computer.
- 2 Select your region.
- 3 Click **Support > Software & Firmware**.
- 4 Enter the name of your device.  
OR  
Select by the Product Category.
- 5 Go to **PC Sync > LG Bridge** to download the setup file.
  - Go to **Details** to view the minimum requirements for installing LG Bridge.

## Phone software update

### LG Mobile phone software update from the Internet

For more information about using this function, please visit <http://www.lg.com/common/index.jsp>, select your country and language.

This feature allows you to conveniently update the firmware on your phone to a newer version from the Internet without needing to visit a service centre. This feature will only be available if and when LG makes a newer firmware version available for your device.

Because the mobile phone firmware update requires the user's full attention for the duration of the update process, please make sure you check all instructions and notes that appear at each step before proceeding. Please note that removing the USB cable during the upgrade may seriously damage your mobile phone.



- LG reserves the right to make firmware updates available only for selected models at its own discretion and does not guarantee the availability of the newer version of the firmware for all handset models.



## LG Mobile Phone software update via Over-the-Air (OTA)

This feature allows you to conveniently update your phone's software to a newer version via OTA, without connecting a USB cable. This feature will only be available if and when LG makes a newer firmware version available for your device.

To perform the phone software update,

**Settings > System > Update centre > Software Update > Check now for update.**



- Your personal data from internal phone storage—including information about your Google Account and any other accounts, your system/application data and settings, any downloaded applications and your DRM licence—might be lost in the process of updating your phone's software. Therefore, LG recommends that you backup your personal data before updating your phone's software. LG does not take responsibility for any loss of personal data.
- This feature depends on the area or service provider.

# Anti-Theft Guide

Set up your device to prevent other people from using it if it's been reset to factory settings without your permission. For example, if your device is lost, stolen, or wiped, only someone with your Google Account or screen lock information can use the device.

All you need to make sure your device is protected is:

- Set a screen lock: If your device is lost or stolen but you have a screen lock set, the device can't be erased using the Settings menu unless your screen is unlocked.
- Add your Google Account on your device: If your device is wiped but you have your Google Account on it, the device can't finish the setup process until your Google Account information is entered again.

After your device is protected, you'll need to either unlock your screen or enter your Google Account password if you need to do a factory reset. This ensures that you or someone you trust is doing the reset.



- Do not forget your Google Account and password you had added to your device prior to performing a factory reset. If you can't provide the account information during the setup process, you won't be able to use the device at all after performing the factory reset.

# Open Source Software Notice Information

To obtain the source code under GPL, LGPL, MPL, and other open source licenses, that is contained in this product, please visit <http://opensource.lge.com>.

In addition to the source code, all referred license terms, warranty disclaimers and copyright notices are available for download.

LG Electronics will also provide open source code to you on CD-ROM for a charge covering the cost of performing such distribution (such as the cost of media, shipping, and handling) upon email request to [opensource@lge.com](mailto:opensource@lge.com).

This offer is valid for a period of three years after our last shipment of this product. This offer is valid to anyone in receipt of this information.

## Regulatory information (Regulation ID number, E-labeling, etc.)

For regulatory details, go to **Settings > System > Regulatory & safety**.

# Trademarks

- Copyright ©2020 LG Electronics Inc. All rights reserved. LG and the LG logo are registered trademarks of LG Group and its related entities.
- Google, Google Maps, Gmail, YouTube, Google Duo, Google Play, Android, Chrome, Google Photos, Google Play Protect, Google Calendar, Google Docs, Google Drive, Google Sheets and other related marks and logos are trademarks of Google LLC.
- Bluetooth® is a registered trademark of Bluetooth SIG, Inc. worldwide.
- Wi-Fi® and the Wi-Fi logo are registered trademarks of the Wi-Fi Alliance.
- All other trademarks and copyrights are the property of their respective owners.



# Laser safety statement

## Caution!

This product employs a Laser system. To ensure proper use of this product, please read this owner's manual carefully and retain for future reference. Should the unit require maintenance, contact an authorised service centre.

Use of controls, adjustments, or the performance of procedures other than those specified herein may result in hazardous radiation exposure.

To prevent direct exposure to laser beam, do not try to open the enclosure or make direct contact with the laser.

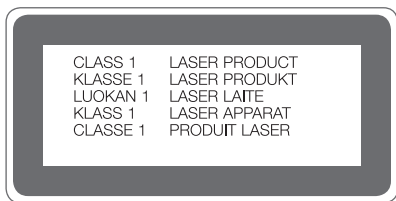

## DECLARATION OF CONFORMITY

Hereby, **LG Electronics** declares that this **LM-F100EMW** product is in compliance with the essential requirements and other relevant provisions of Directive **2014/53/EU**.

A copy of the Declaration of Conformity can be found at <http://www.lg.com/global/declaration>

# Contact office for compliance of this product

LG Electronics European Shared Service Center B.V.  
Krijgsman 1, 1186 DM Amstelveen, The Netherlands

## Wi-Fi (WLAN)

The use of the 5150 – 5350 MHz band is restricted to indoor use only.

	AT	BE	BG	CH	CY	CZ	DE	DK	EE	EL
	ES	FI	FR	HR	HU	IE	IS	IT	LI	LT
	LU	LV	MT	NL	NO	PL	PT	RO	SE	SI
	SK	AL	ME	RS	MK	TR	BA	XK	UK(NI)	

	UK
--	----

### Germany

5G capability depends on the actual 5G network availability and compatibility with the product. Please check the compatibility status on [www.lg.com/de](http://www.lg.com/de)

### Netherlands

5G capability depends on the actual 5G network availability and compatibility with the product. Please check the compatibility status on [www.lg.com/nl](http://www.lg.com/nl)

### Belgium

5G capability depends on the actual 5G network availability and compatibility with the product. Please check the compatibility status on [www.lg.com/be\\_fr](http://www.lg.com/be_fr)

# More information

## Tempered glass parts

Tempered glass parts of this device are not permanent and they may wear out over time.

- If you drop your device on a hard surface or subject it to severe impact, the tempered glass may be damaged.  
If this happens, stop using your device immediately and contact an LG Customer Service Centre.
- You can purchase protective cases to protect your device from damage on the market.  
Note that these protective cases are not covered under the warranty service provided by LG Electronics and safety is not guaranteed.

## Aspect ratio

Some downloaded apps may not support specific aspect ratio.

In this case, select the most optimal screen ratio for the app or consult the app provider for more information.

## Guide to data transfers

- For the data that can be exchange between LG devices or between the LG device and a third party device, see the following table.

Type	Item details	LG device → LG device	Third party Android device → LG device	iOS device → LG device
Personal data	Contacts, messages, dial logs, calendar, voice recordings	○	○	○
	Memos	○	X	○
	Alarms	○	X	X
Media data	Photos, videos, songs, documents	○	○	○
Screen settings	Home screen settings (folders and widgets)	○	X	X
	Lock screen settings (screen lock settings excluded)	○	X	X
Apps	Downloaded apps	○	○	-
	Personal data of the downloaded app	○	X	
Others	Public certificate	○	○	X
	Settings (Wi-Fi, Bluetooth, Calls, sound & notification, accessibility, battery)	○	X	X



- Some data may not be transmitted depending on the software version, app version, operating system, manufacturer or service provider's policy.



Supported Frequency Bands	Transmitter Output power
GSM 900	33.7 dBm
GSM 1800	30.7 dBm
W B1	24.2 dBm
W B8	25.2 dBm
LTE B1	25.2 dBm
LTE B3	23.7 dBm
LTE B7	23.7 dBm
LTE B8	25.2 dBm
LTE B20	25.2 dBm
LTE B28	25.2 dBm
LTE B38	25.2 dBm
LTE B40	25.2 dBm
5G Sub6 n1	25.2 dBm
5G Sub6 n3	25.2 dBm
5G Sub6 n7	25.2 dBm
5G Sub6 n28	25.2 dBm
5G Sub6 n78	22.7 dBm
BT 2.4GHz	12 dBm
WLAN 2.4GHz	19 dBm
WLAN 5GHz	20 dBm
NFC	- 23 dBuA/m

Travel Adapter Information can be found at  
<http://www.lg.com/global/support/cedoc/cedoc>

## Disposal of your old appliance



1. This crossed-out wheeled bin symbol indicates that waste electrical and electronic products (WEEE) should be disposed of separately from the municipal waste stream.
2. Old electrical products can contain hazardous substances so correct disposal of your old appliance will help prevent potential negative consequences for the environment and human health. Your old appliance may contain reusable parts that could be used to repair other products, and other valuable materials that can be recycled to conserve limited resources.
3. You can take your appliance either to the shop where you purchased the product, or contact your local government waste office for details of your nearest authorised WEEE collection point. For the most up to date information for your country please see [www.lg.com/global/recycling](http://www.lg.com/global/recycling)

## Disposal of waste batteries/accumulators



1. This symbol may be combined with chemical symbols for mercury (Hg), cadmium (Cd) or lead (Pb) if the battery contains more than 0.0005% of mercury, 0.002% of cadmium or 0.004% of lead.
2. All batteries/accumulators should be disposed separately from the municipal waste stream via designated collection facilities appointed by the government or the local authorities.
3. The correct disposal of your old batteries/accumulators will help to prevent potential negative consequences for the environment, animal and human health.
4. For more detailed information about disposal of your old batteries/accumulators, please contact your city office, waste disposal service or the shop where you purchased the product.

# FAQ

This chapter lists some problems you might encounter when using your device. Some problems require you to call your service provider, but most are easy to fix yourself.

## **SIM card error**

Make sure the SIM card is correctly inserted.

## **No network connection or dropped network**

Signal is weak. Move to a window or an open area.

You are outside the carrier network area. Move and check the network.

## **Calls are not available**

New network not authorised.

Make sure you have not set call barring for the incoming number.

Make sure you have not set call barring for the number you are dialling.

## **Device cannot be turned on**

When the battery is completely discharged, your device will not turn on.

Fully charge the battery before turning on the device.

## **Charging error**

Make sure device is charging at a normal temperature.

Check the charger and its connection to the device.

Use only in-box accessories which are authorised by LG.

## **The battery depletes faster than when first purchased**

When you expose the device or the battery to very cold or hot temperatures, the battery life may be reduced.

Battery consumption will increase when you use certain features or apps, such as GPS, games or the Internet.

The battery is consumable and the battery life will get shorter over time.

## **Error messages appear when launching the camera**

Charge the battery.

Free some memory by transferring files to a computer or deleting files from your device.

Restart the device.

If you are still having trouble with the camera app after trying these tips, contact a LG Electronics Service Centre.

## **The photo quality is poor**

The quality of your photos may vary, depending on the surroundings and the photography techniques you use.

If you take photos and videos, standard angle quality is better than wide-angle.

If you take photos in dark areas, at night or indoors, image noise may occur or images may be out of focus.

If you have any problems, reset the options.

## **The touch screen responds slowly or incorrectly**

If you attach a screen protector or optional accessories to the touch screen, the touch screen may not function properly.

If you are wearing gloves, if your hands are not clean while touching the touch screen or if you tap the screen with sharp objects or your fingertips, the touch screen may malfunction.

The touch screen may malfunction in humid conditions or when exposed to water.

Restart your device to clear any temporary software bugs.

If the touch screen is scratched or damaged, visit a LG Electronics Service Centre.

## Hangs or freezes

### Restart the device

- If your device freezes or hangs, you may need to close apps or turn the device off and then on again.

### Perform a boot-up

- A soft reset may be used to reset the device if the screen freezes, or the buttons, touch screen or device are no longer responding.
- To perform a soft reset of your device, simply press and hold the Volume Down and Power keys until the device restarts.

### Reset the device

- If the methods above do not solve your problem, perform a factory data reset.
- On the settings screen, tap **System > Restart & reset > Factory data reset**.
  - This method resets all settings for the device and deletes data. Before performing the factory data reset, remember to make back-up copies of all important data stored in the device.
  - If you registered a Google Account to the device, you must sign in to the same Google Account after resetting the device.

## **Bluetooth device is not located**

Make sure the Bluetooth wireless feature is activated on your device.

Make sure the Bluetooth wireless feature is activated on the device you wish to connect to.

Make sure your device and the other Bluetooth device are within the maximum Bluetooth range (10 m).

If the tips above do not solve your problem, contact a LG Electronics Service Centre.

## **A connection is not established when you connect the device to a computer**

Make sure the USB cable you are using is compatible with your device.

Make sure you have the proper driver installed and updated on your computer.

## **Downloaded application causes a lot of errors**

Application has problems.

Remove and reinstall the application.

# À propos de ce guide de l'utilisateur

Merci d'avoir choisi LG. Pour une utilisation sûre et adéquate, veuillez lire attentivement ce guide de l'utilisateur avant d'utiliser cet appareil pour la première fois.

- Utilisez toujours des accessoires d'origine LG. Les éléments fournis sont conçus uniquement pour ce téléphone et peuvent ne pas être compatibles avec d'autres appareils.
- Les descriptions sont basées sur les paramètres par défaut de l'appareil.
- Les applications installées par défaut sur l'appareil sont sujettes à des mises à jour et à une prise en charge qui peuvent être supprimées sans préavis. Si vous avez des questions à propos d'une application fournie avec l'appareil, veuillez contacter un Centre de service LG. Pour les applications installées par l'utilisateur, veuillez contacter le fournisseur de ce service.
- La modification du système d'exploitation de l'appareil ou l'installation de logiciels de sources non officielles peut endommager l'appareil et entraîner la corruption ou la perte de données. Ces actions enfreignent votre contrat de licence LG et annulent votre garantie.
- Certains contenus et illustrations peuvent différer de votre appareil en fonction de la région, de l'opérateur de téléphonie, de la version logicielle ou de la version du système d'exploitation, et sont sujets à modification sans préavis.
- Les logiciels, les sons, les fonds d'écran, les images et les autres éléments multimédias fournis avec votre appareil font l'objet d'une licence d'utilisation limitée. Si vous recopiez et utilisez ces éléments à des fins commerciales ou toute autre, vous pouvez enfreindre les droits d'auteur. En tant qu'utilisateur, vous êtes entièrement responsable en cas d'utilisation illégale d'éléments multimédias.
- Des frais supplémentaires peuvent s'appliquer pour les services de données comme la messagerie, le chargement et le téléchargement, la synchronisation automatique ou les services de localisation. Pour éviter l'application de frais supplémentaires, choisissez un abonnement adapté à vos besoins. Contactez votre opérateur pour plus d'informations.
- Ce guide d'utilisation est rédigé dans les langues principales de chaque pays. Il est possible que le contenu varie de manière partielle en fonction de la langue utilisée.

## Remarques instructives



**AVERTISSEMENT** : Situations susceptibles de causer des blessures à l'utilisateur et à des tiers.



**AVERTISSEMENT** : Situations susceptibles de causer des blessures légères ou d'endommager l'appareil.



**REMARQUE** : Remarques et informations complémentaires.



# Sommaire

6 Recommandations pour une utilisation sûre et efficace

## 01

### Fonctionnalités personnalisées

- 19 Les fonctions de pivot
- 29 Caractéristiques de la Photo
- 36 Fonctions d'enregistrement audio
- 38 Google Assistant

## 02

### Fonctions de base

- 41 Composants du produit et accessoires
- 42 Présentation des pièces
- 46 Mise en marche / Arrêt du téléphone
- 47 Installation de la carte SIM
- 50 Insertion de la carte mémoire
- 51 Extraction de la carte mémoire
- 51 Batterie
- 55 Écran tactile
- 58 Écran d'accueil
- 69 Verrouillage de l'écran
- 72 Empreintes Digitales
- 77 Fonction multitâches
- 82 Cryptage de la carte mémoire
- 83 Captures d'écran
- 83 L'enregistrement d'écran
- 84 Saisie de texte
- 88 Partage de contenu
- 89 Ne pas déranger
- 90 AOD (always-on display)

# 03

## Applications utiles

- 92 Installation et désinstallation d'applications
- 94 Raccourcis des applications
- 95 Téléphone
- 99 Messages
- 100 Photo
- 119 Galerie
- 121 Répertoire
- 123 QuickMemo+
- 126 Horloge
- 127 Musique
- 129 Calculatrice
- 129 ThinQ
- 130 LG Health
- 131 HD Audio Recorder
- 132 Lanceur De Jeu
- 132 Smart Doctor
- 133 LG Mobile Switch
- 133 Corbeille des apps
- 134 SmartWorld
- 134 RemoteCall Service
- 135 Message de diffusion
- 135 Applications Google

# 04

## Paramètres

- 139 Paramètres
- 139 Réseau et Internet
- 146 Appareils connectés
- 150 Son
- 151 Notifications
- 151 Écran
- 153 Fond d'écran & Thème
- 153 Écran de verrouillage et sécurité
- 154 Confidentialité
- 155 Position
- 156 Extensions
- 161 Applications
- 161 Batterie
- 162 Stockage
- 162 Comptes
- 162 Bien-être numérique et contrôle parental
- 163 Google
- 163 Système
- 167 Accessibilité

## Annexe

- 170 Paramètres de langue
- 170 LG Bridge
- 171 Mise à jour du logiciel du téléphone
- 173 Guide contre le vol
- 174 Informations sur les logiciels libres
- 174 Infos réglementaires (numéro d'identification réglementaire, étiquetage électronique, etc.)
- 175 Marques commerciales
- 176 Avertissement relatif au laser
- 176 DÉCLARATION DE CONFORMITÉ
- 177 Contactez notre service pour connaître les normes auxquelles ce produit est conforme
- 177 Wi-Fi (WLAN)
- 178 En savoir plus
- 182 FAQ

# Recommandations pour une utilisation sûre et efficace

Veillez lire ces recommandations. Leur non-respect peut s'avérer dangereux, voire illégal.

En cas de panne, un outil logiciel intégré à votre appareil crée un historique des pannes. Cet outil recueille uniquement les données spécifiques à la panne, comme l'intensité du signal, la position de l'ID de cellule lors d'une perte d'appel soudaine, et les applications chargées. L'historique n'est utilisé que pour déterminer la raison de la panne. Ces historiques sont chiffrés et ne peuvent être consultés que par un centre de réparation agréé LG, dans le cas où vous devriez retourner l'appareil pour réparation.

## Informations importantes sur l'appareil

- Les applications et services proposés par l'appareil sont susceptibles d'être modifiés ou annulés sans préavis, selon la situation du fournisseur et la version du logiciel que vous utilisez.
- Lorsque l'appareil est activé pour la première fois, la configuration initiale a lieu. Le premier démarrage peut être plus long que d'ordinaire.

## À lire attentivement avant utilisation

- Pour acheter des accessoires en option, contactez le centre d'informations clientèle LG pour obtenir la liste des revendeurs.
- L'apparence et les caractéristiques techniques de l'appareil sont sujettes à modification sans préavis.
- Utilisez uniquement les produits dans le cadre de l'utilisation pour laquelle ils sont prévus. L'utilisation d'applications ou de logiciels non certifiés peut endommager l'appareil et n'est pas prise en charge par la garantie.

## Exposition aux radiofréquences

CET APPAREIL EST CONFORME À LA RÉGLEMENTATION INTERNATIONALE EN MATIÈRE D'EXPOSITION AUX ONDES RADIO.

Votre téléphone portable est un émetteur récepteur radio. Il a été conçu et fabriqué de manière à respecter les limites recommandées par les directives internationales (ICNIRP) en matière d'exposition aux fréquences radioélectriques. Ces limites font partie d'un ensemble de directives et déterminent les niveaux autorisés d'énergie radioélectrique pour la population. Ces directives ont été établies par des organismes scientifiques indépendants à partir d'évaluations complètes et régulières issues d'études scientifiques.

Les recommandations relatives à l'exposition aux ondes radio utilisent une unité de mesure appelée DAS (débit d'absorption spécifique). La limite DAS fixée dans les directives internationales est de 2,0 W/kg\*. Lors des tests visant à déterminer le DAS, le téléphone est utilisé dans des positions de fonctionnement standard et fonctionne à son niveau de puissance certifié le plus élevé dans toutes les bandes de fréquences testées. Bien que le taux d'absorption spécifique soit déterminé sur le niveau de puissance certifié le plus élevé, le taux d'absorption spécifique réel du téléphone en fonctionnement peut être largement inférieur à la valeur maximale. Cela est dû au fait que le téléphone est conçu pour fonctionner à différents niveaux de puissance de manière à n'utiliser que la puissance dont il a besoin pour accéder au réseau. En principe, plus vous êtes proche d'une antenne relais, plus la puissance de sortie est faible. Avant d'être commercialisé, tout modèle de téléphone doit être soumis à des tests visant à garantir sa conformité à la directive européenne RED 2014/53/EU.

Cette directive impose le respect de règles strictes afin de garantir la sécurité des utilisateurs et de l'ensemble de la population, et prévenir tout risque sanitaire.

La valeur DAS (sur 10g) la plus élevée enregistrée pour ce modèle lors des tests effectués afin de vérifier sa conformité aux normes définies pour une utilisation au niveau de l'oreille est de 0,357 W/kg.

Cet appareil est conforme aux directives en matière d'exposition aux fréquences radioélectriques lorsqu'il est utilisé soit dans sa position normale, c'est-à-dire au niveau de l'oreille, soit à une distance minimale de 5 mm du reste du corps.

Lorsqu'un étui, un clip ceinture ou un support est utilisé à des fins de transport, il ne doit pas contenir de parties métalliques et doit garantir une distance minimale de 5 mm entre le produit et le corps. Pour pouvoir transmettre des fichiers de données ou des messages, cet appareil requiert une connexion de qualité au réseau. Dans certains cas, la transmission de fichiers de données ou de messages peut être retardée jusqu'à ce qu'une telle connexion soit possible. Veuillez à bien suivre les instructions relatives à la distance de séparation pour l'établissement de la transmission.

La valeur DAS (sur 10g) la plus élevée enregistrée pour ce modèle lors des tests effectués afin de vérifier sa conformité aux normes définies pour une utilisation au niveau du corps est de 1,304 W/kg.

\* La limite DAS applicable aux équipements mobiles utilisés par le public est de 2,0 watts/kilogramme (W/kg) en moyenne sur dix grammes de tissu cellulaire.

Ces directives comprennent des marges de sécurité destinées à assurer une protection supplémentaire pour les consommateurs et à prendre en compte toute variation de mesure.

Les valeurs DAS peuvent varier selon les normes de présentation des informations en vigueur dans les différents pays et selon la bande de réseau utilisée.

Pour connaître les valeurs DAS autorisées dans les autres pays, veuillez consulter la rubrique des informations relatives aux produits sur le site [www.lg.com/fr](http://www.lg.com/fr).

Pour activer ou désactiver les accès sans fil aux réseaux tels que le Wi-Fi, le **Bluetooth®** ou la connexion aux données mobiles, appuyez sur les boutons on/off respectifs dans le menu paramètres de votre appareil.

Par ailleurs, vous pouvez empêcher toute connexion sans fil en activant le mode avion.

## Mesures touchant à la sécurité

- Dans certains lieux ou situations tels que les avions, les hôpitaux, les stations services, et les garages professionnels, l'usage du téléphone est interdit. Il est donc impératif de respecter strictement les consignes de sécurité propres à chacune de ces situations et d'éteindre votre téléphone lorsque cela est requis.
- Par ailleurs, pour éviter les risques d'interférences, les personnes porteuses d'implants électroniques (stimulateurs cardiaques, pompes à insuline, neurostimulateurs...) doivent conserver une distance de 15 cm entre le mobile et l'implant et ne l'utiliser que du côté opposé au côté où celui-ci est situé.
- Téléphoner en conduisant, même avec des équipements qui ne sont pas interdits par la réglementation, est dangereux. Cela augmente le risque d'accident provenant de la distraction créée par la conversation elle-même. Aussi est-il interdit de téléphoner en conduisant et l'utilisation d'un kit mains-libres ne doit pas être considéré comme une solution.

## Informations sur l'exposition à l'énergie électromagnétique des radiofréquences (RF) provenant de la Federal Communication Commission (FCC)

En août 1996, la Federal Communication Commissions (FCC) des États-Unis, dans le Report and Order FCC 96-326, a adopté une nouvelle norme de sécurité relative à l'exposition des personnes à l'énergie électromagnétique des radiofréquences (RF) émise par les émetteurs réglementés par la FCC. Ces directives sont conformes aux normes de sécurité déjà définies par les organes normatifs américains et internationaux. La conception de cet appareil est conforme aux directives de la FCC et à ces normes internationales.

### Déclaration section 15.19

Cet appareil est conforme aux normes FCC Part 15. Son utilisation est soumise aux deux conditions suivantes :

- (1) cet appareil ne doit émettre aucune interférence nuisible et
- (2) cet appareil doit accepter toute interférence reçue, y compris les interférences susceptibles d'entraîner un dysfonctionnement.

### Déclaration section 15.21

Tout changement ou toute modification non approuvé expressément par le fabricant peut annuler le droit d'utilisation de l'appareil.

## Fonctionnement près du corps

Cet appareil a été testé pour une utilisation avec le dos du téléphone maintenu à 1 cm du corps. Pour se conformer aux exigences de la FCC en matière d'exposition aux RF, le dos du téléphone doit être maintenu à au moins 1 cm de distance du corps de l'utilisateur.

Les pinces pour ceinture, étuis et accessoires similaires fournis par des tiers et utilisés avec cet appareil ne doivent contenir aucune pièce métallique. Les accessoires portés au niveau du corps sans respect de la distance de sécurité de 1 cm entre le corps de l'utilisateur et l'arrière de l'appareil et qui n'ont pas été testés pour une utilisation typique en cas de transport sur soi peuvent ne pas être conformes aux limites d'exposition aux RF et ne doivent pas être utilisés.

## Déclaration section 15.105

Ce périphérique a été testé et correspond à la classe B telle que définie pour les appareils numériques, conformément à la section 15 des réglementations FCC. Cette classification a été mise au point pour offrir une protection raisonnable contre les interférences nocives dans le secteur résidentiel. Cet appareil génère, utilise et émet des radiofréquences et, s'il n'est pas installé et utilisé conformément aux instructions, peut causer des interférences nuisibles aux radiocommunications. Cependant, il est possible que des interférences se produisent dans une installation particulière. Si cet appareil provoque des interférences nuisibles à la réception télévisuelle (ce qui peut être vérifié en allumant et en éteignant les équipements), il est fortement conseillé à l'utilisateur d'essayer de corriger ces interférences en prenant une ou plusieurs des mesures suivantes :

- Réorienter ou déplacer l'antenne de réception.
- Augmenter la distance séparant le dispositif du récepteur.
- Raccorder l'appareil à une prise placée sur un circuit différent de celui sur lequel est branché le récepteur.
- Contacter un revendeur ou un technicien spécialisé en radio/TV pour obtenir de l'aide.

## Entretien et réparation

- Utilisez uniquement les accessoires fournis dans l'emballage, car ils sont autorisés par LG. LG n'offre aucune garantie en cas de dommage ou de défaillance causée par des accessoires fournis par un tiers.
- Certains contenus et illustrations peuvent différer de votre appareil sans qu'aucun avis préalable ne soit nécessaire.
- Ne démontez pas le téléphone. Si une réparation s'avère nécessaire, confiez-le à un technicien qualifié.
- Les réparations couvertes par cette garantie peuvent inclure, à la discrétion de LG, des pièces ou circuits de remplacement neufs ou reconditionnés, sous réserve que leurs fonctionnalités soient équivalentes à celles des pièces remplacées.
- Tenez votre téléphone éloigné des appareils électriques, tels que téléviseurs, postes radio et ordinateurs personnels.
- Ne placez pas votre téléphone à proximité de sources de chaleur, telles qu'un radiateur ou une cuisinière.
- Ne le faites pas tomber.
- Ne soumettez pas votre téléphone à des vibrations mécaniques ou à des chocs.



- Éteignez votre appareil dans les zones où des règlements spéciaux l'exigent. Par exemple, n'utilisez pas votre appareil dans les hôpitaux, car celui-ci pourrait perturber le bon fonctionnement des équipements médicaux sensibles.
- Si vos mains sont humides, ne manipulez pas l'appareil lorsqu'il est en cours de charge. Ceci peut provoquer une décharge électrique et endommager gravement votre appareil.
- Ne mettez pas un téléphone en charge à proximité de matières inflammables car il pourrait chauffer et déclencher un incendie.
- Pour nettoyer l'extérieur de l'appareil, utilisez un chiffon sec. N'utilisez pas de solvant, tel que du benzène, un diluant ou de l'alcool.
- Ne rechargez pas l'appareil lorsqu'il est posé sur du tissu.
- Rechargez l'appareil dans une zone bien ventilée.
- N'exposez pas le téléphone à de la fumée ou de la poussière en quantité excessive.
- Ne placez pas votre appareil à proximité de cartes de crédit ou de titres de transport, car il pourrait altérer les données des bandes magnétiques.
- Ne touchez pas l'écran avec un objet pointu qui risquerait d'endommager l'appareil.
- Ne mettez pas l'appareil en contact avec des liquides ou des éléments humides.
- Utilisez les accessoires tels que les oreillettes avec précaution. Ne manipulez pas l'antenne inutilement.
- Évitez d'utiliser, de toucher ou de tenter de retirer ou de réparer du verre cassé, ébréché ou fissuré. Un endommagement de l'écran en verre causé par une utilisation abusive ou incorrecte n'est pas couvert par la garantie.
- Votre appareil est un appareil électronique qui génère de la chaleur en fonctionnement normal. Lors d'une utilisation prolongée dans un environnement mal ventilé, le contact direct avec la peau peut provoquer une gêne ou des brûlures bénignes. Manipulez dès lors votre appareil avec précaution lors de son fonctionnement ou immédiatement après utilisation.
- Si votre appareil est mouillé, débranchez-le immédiatement et laissez-le sécher totalement. Ne tentez pas d'accélérer le séchage avec une source de chaleur externe (four classique ou micro-ondes, sèche-cheveux...).
- Le liquide contenu dans votre appareil lorsqu'il est mouillé modifie la couleur de l'étiquette produit se trouvant à l'intérieur de l'appareil. Un endommagement de l'appareil consécutif à une exposition à des liquides n'est pas couvert par la garantie.
- Un appareil mobile a besoin d'une bonne circulation d'air pour détruire la chaleur. En raison d'une circulation insuffisante du contact direct avec la peau et du flux d'air sur l'appareil, l'appareil peut être trop chauffé. L'appareil doit mesurer au moins 1,0 cm entre le corps de l'utilisateur.

- Empêchez la poussière de toute substance étrangère de pénétrer dans le port chargeur / câble USB. Cela peut causer de la chaleur ou un incendie.
- Évitez d'exposer l'appareil à de faibles pressions atmosphériques à haute altitude.
- N'exposez pas l'appareil à des pressions atmosphériques extrêmement faibles. Cela pourrait entraîner l'explosion de la batterie ou provoquer la fuite de liquide ou gaz inflammable.
- Assurez-vous que le produit n'entre pas en contact avec de l'eau. Vous ne devez pas utiliser ou charger le produit s'il est mouillé. Lorsque le produit a été mouillé, l'indicateur de dommage causé par un liquide change de couleur. Cela annule les services de réparation gratuits dans le cadre de la garantie.

## Fonctionnement optimal de l'appareil

### Appareils électroniques

Tous les appareils portables peuvent être soumis à des interférences pouvant affecter leurs performances.

- N'utilisez pas votre appareil à proximité d'équipements médicaux sans autorisation. Demandez l'avis de votre médecin afin de déterminer si le fonctionnement de votre appareil est susceptible d'interférer avec le fonctionnement de votre appareil médical.
- Les appareils peuvent nuire au bon fonctionnement de certaines prothèses auditives.
- Pour les porteurs d'implants électroniques, des précautions sont à prendre : utilisez le téléphone sur le côté opposé à l'implant.
- Des interférences mineures peuvent perturber le bon fonctionnement des téléviseurs, radios, ordinateurs, etc.
- Utilisez si possible votre appareil dans une plage de températures comprise entre 0 °C et 35 °C. Exposer votre appareil à des températures extrêmement basses ou hautes peut l'endommager ou provoquer des dysfonctionnements, voire le faire exploser.

## Stimulateurs cardiaques

Les fabricants de stimulateurs cardiaques recommandent de maintenir une distance minimale de 15 cm entre un téléphone portable et un stimulateur cardiaque afin d'éviter toute interférence avec ce dernier. Pour ce faire, utilisez le téléphone sur l'oreille opposée à votre stimulateur cardiaque et ne le transportez pas dans une poche de chemise.

## Hôpitaux

Éteignez votre appareil sans fil lorsque cela vous est demandé dans les hôpitaux, cliniques et établissements de santé ; ce type d'appareil peut en effet provoquer des interférences avec des équipements médicaux sensibles.

## Sécurité au volant

Vérifiez les lois et règlements en vigueur en matière d'utilisation des appareils dans la zone où vous conduisez.

- N'utilisez pas d'appareil portatif en conduisant.
- Concentrer toute votre attention sur la conduite.
- Utilisez un kit mains libres, si disponible.
- Si les conditions de conduite le permettent, quittez la route et garez-vous avant d'émettre ou de recevoir un appel.
- Les radiofréquences peuvent affecter certains systèmes électroniques de votre véhicule motorisé, tels que le système audio stéréo ou les équipements de sécurité.
- Lorsque votre véhicule est équipé d'un airbag, ne gênez pas son déclenchement avec un équipement sans fil portable ou fixe. Il risquerait de l'empêcher de s'ouvrir ou provoquer de graves blessures en raison de performances inadéquates.
- Lorsque vous écoutez de la musique en extérieur, veuillez vous assurer que le volume n'est pas trop élevé de façon à bien entendre ce qu'il se passe autour de vous. Ceci est particulièrement important à proximité des routes.

## Évitez toute nuisance auditive



Afin d'éviter des dommages auditifs éventuels, ne pas écouter à un niveau sonore élevé pendant une longue durée.

Ce produit est conforme aux exigences posées par la norme EN 60950-1/A12 (tel que décrit dans les normes EN 50332-1/-2)

Afin de protéger vos capacités auditives, n'exposez pas votre ouïe à de hauts volumes sonores pendant de longues périodes. Nous vous recommandons de ne pas allumer ou éteindre votre téléphone près de votre oreille. Pendant les communications ou lorsque vous écoutez de la musique, réglez le volume à un niveau raisonnable.

- Lorsque vous utilisez le kit main libre, baissez le volume si vous ne pouvez pas entendre les gens parler autour de vous ou si la personne à côté de vous peut entendre ce que vous écoutez.



- Un volume sonore trop élevé provenant des vos écouteurs (oreillettes, casques) pourrait entraîner d'éventuels dommages auditifs.

## Parties en verre

Certaines parties de votre téléphone portable sont en verre. Ce verre pourrait se briser en cas de chute sur une surface dure ou d'impact considérable. Dans ce cas, évitez de toucher ou de retirer le verre brisé. N'utilisez plus votre téléphone portable jusqu'à ce que ce verre soit remplacé par un fournisseur de service agréé.

## Zone de déminage

N'utilisez pas l'appareil lorsque des opérations de dynamitage sont en cours. Respectez les restrictions, les règlements et les lois en vigueur.

## Zones à atmosphère explosive

- N'utilisez pas votre appareil dans une station-service.
- N'utilisez pas votre téléphone à proximité de carburant ou de produits chimiques.
- Ne transportez pas ou ne stockez pas des produits dangereux, des liquides ou des gaz inflammables dans le même compartiment de votre voiture que votre appareil ou ses accessoires.

## En avion

Les appareils sans fil peuvent générer des interférences dans les avions.

- Éteignez votre appareil avant d'embarquer dans un avion.
- Ne l'utilisez pas au sol sans autorisation de l'équipage.

## Enfants

Conservez l'appareil dans un endroit sûr, hors de portée des enfants. En effet, un enfant risquerait de s'étouffer avec les petites pièces.

## Appels d'urgence

Il est possible que les numéros d'urgence ne soient pas disponibles sur tous les réseaux de téléphonie mobile. Vous ne devez donc pas dépendre uniquement de votre appareil pour passer un appel d'urgence. Renseignez-vous auprès de votre opérateur.

## Informations sur la batterie et précautions d'usage

- Il n'est pas nécessaire de décharger complètement la batterie avant de la recharger. Contrairement aux autres batteries, elle n'a pas d'effet mémoire pouvant compromettre ses performances.
- Utilisez uniquement les batteries et chargeurs LG. Les chargeurs LG sont conçus pour optimiser la durée de vie de votre batterie.
- Ne démontez pas et ne courtcircuitiez pas la batterie.
- Les contacts métalliques de la batterie doivent toujours rester propres.
- Procédez au remplacement de la batterie lorsque celle-ci n'offre plus des performances acceptables. La batterie peut être rechargée des centaines de fois avant qu'un remplacement ne soit nécessaire.
- Rechargez la batterie en cas de non-utilisation prolongée afin d'optimiser sa durée d'utilisation.
- N'exposez pas le chargeur de la batterie au rayonnement direct du soleil.
- N'exposez pas l'appareil à des températures élevées ou basses, cela pourrait affecter les performances de la batterie.
- La batterie risque d'exploser si vous la remplacez par un modèle inadéquat. Mettez la batterie au rebut conformément aux instructions.
- Débranchez systématiquement le chargeur de la prise murale lorsque l'appareil est complètement chargé pour éviter toute consommation d'énergie inutile.
- La durée de vie réelle de la batterie dépend de la configuration du réseau, des paramètres du produit, de l'utilisation, de la batterie et des conditions extérieures.

- Tenez la batterie hors de portée des animaux et de leurs crocs ou griffes, ainsi que des objets pointus en général. Le non-respect de cette consigne peut entraîner un incendie.
- Consommation électrique (en mode veille en réseau) : 0,4 W

## Conditions d'utilisation pour réduire le niveau d'exposition du consommateur aux rayonnements

- Téléphonnez dans de bonnes conditions de réception pour diminuer la quantité de rayonnements. Pour ce faire, évitez de téléphoner dans les parking souterrains, lors de déplacements en train ou en voiture.
- Téléphonnez quand le téléphone capte au mieux (affichage d'un maximum de barettes de réception de réseau).
- Utilisez un kit main libre tout en veillant à éloigner le téléphone du ventre pour les femmes enceintes et des parties génitales pour les adolescents.

## Précautions d'usage préconisées par le constructeur

- Évitez de téléphoner dans les parking souterrains, les ascenseurs, lors de déplacements en train, en voiture ou dans un secteur mal couvert par le réseau.
- Les personnes porteuses d'implants électroniques (stimulateurs cardiaques...) doivent conserver une distance de 15 centimètres entre le mobile et l'implant et ne l'utiliser que du côté opposé au côté où celui-ci est situé.
- Utilisez un kit piéton (oreillettes) le plus souvent possible, notamment en cas d'usage fréquent ou prolongé du téléphone mobile.
- Éloignez votre téléphone mobile du ventre chez les femmes enceintes ou du bas du ventre chez les enfants et adolescents.

## Sécurisation des informations personnelles

- Assurez-vous de protéger vos informations personnelles afin d'éviter les fuites de données ou une utilisation abusive des informations confidentielles.
- Effectuez toujours une copie de sauvegarde des données importantes lorsque vous utilisez l'appareil. LG n'est pas responsable de la perte de données.
- Assurez-vous de sauvegarder toutes les données et de réinitialiser l'appareil lors de l'élimination de l'appareil afin d'éviter toute utilisation abusive des informations confidentielles.
- Lisez attentivement l'écran d'autorisation lors du téléchargement des applications.
- Soyez prudent lorsque vous utilisez des applications qui ont accès à plusieurs fonctions ou à vos informations personnelles.

- Vérifiez régulièrement vos comptes personnels. Si vous détectez le moindre signe d'une utilisation abusive de vos informations personnelles, demandez à votre fournisseur de services de supprimer ou de modifier les informations de votre compte.
- Si votre appareil est perdu ou volé, changez le mot de passe de votre compte afin de sécuriser vos informations personnelles.
- N'utilisez pas d'applications provenant de sources inconnues.



#### **Instructions relatives au remplacement de la batterie**

- Les batteries Li-Ion sont des composants dangereux qui peuvent provoquer des blessures.
- Le remplacement de la batterie par un professionnel non qualifié peut endommager votre appareil.
- Ne remplacez pas vous-même la batterie. La batterie pourrait être endommagée et risquerait de provoquer une surchauffe et des blessures. La batterie doit être remplacée par un professionnel qualifié. La batterie doit être recyclée et ne pas être jetée avec les déchets ménagers.
- Dans le cas où ce produit contiendrait une batterie intégrée impossible à retirer facilement par les utilisateurs finaux, LG recommande de confier exclusivement à des professionnels qualifiés le soin de retirer la batterie, que ce soit pour la remplacer ou pour la recycler lorsque le produit est arrivé en fin de vie. Pour éviter d'endommager le produit et pour leur propre sécurité, les utilisateurs ne doivent pas tenter de retirer la batterie et ils doivent demander conseil à l'aide en ligne de LG Service ou à d'autres prestataires de services indépendants.
- Le retrait de la batterie implique de démonter le boîtier du produit, de débrancher les câbles/contacts électriques et d'extraire avec précaution la cellule de la batterie en s'aidant d'outils spécialisés. En allant sur <http://www.lge.com/global/sustainability/environment/take-back-recycling>, vous trouverez des instructions destinées aux professionnels qualifiés sur les procédures à employer pour retirer la batterie en toute sécurité.



01

## **Fonctionnalités personnalisées**



# Les fonctions de pivot

## Mode Faire Pivoter

Vous pouvez pivoter le produit afin d'utiliser les deux écrans. Pivotez le produit tel qu'illustré ci-dessous.

### Pivoter vers le haut

À l'aide de votre pouce droit, poussez légèrement le bas de l'écran principal.

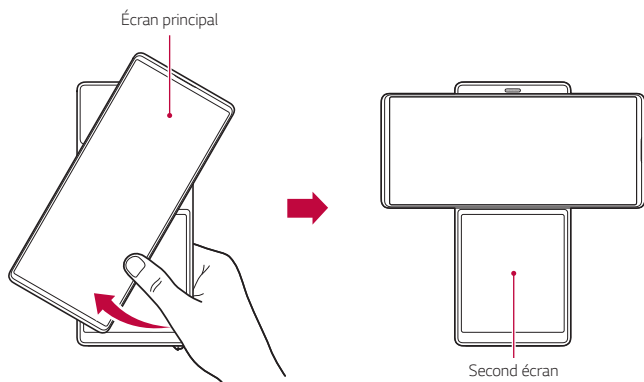

- Ne forcez pas excessivement : l'écran principal s'ouvre semi-automatiquement.
- Veillez à ne pas coincer votre pouce lorsque vous rabattez l'écran principal.

## Faire pivoter Accueil

L'accueil pivot est le premier écran qui s'affiche après avoir pivoté le produit. Dans ce mode, vous pouvez utiliser les accueils de l'écran principal et du second écran de manière séparée ou simultanée, de différentes manières.



## Écran principal

Voici ci-dessous l'écran d'accueil de l'écran principal.

### Icônes d'application

Choisissez une application et lancez-la en faisant glisser une icône d'application vers la gauche et la droite. Certaines applications de l'écran principal peuvent être utilisées à la fois sur l'écran principal et l'écran secondaire.



## Configurer l'écran d'accueil

Appuyez de façon prolongée sur un espace vide de l'écran principal, puis configurez l'écran d'accueil à votre goût.



## Utiliser les icônes d'application

Appuyez de façon prolongée sur une icône d'application. Vous pouvez effacer l'application de l'écran d'accueil ou utiliser immédiatement plusieurs fonctionnalités de l'application.



## Second écran

Voici ci-dessous l'écran d'accueil du second écran. Utilisez de différentes manières le second écran.



## Paramétrage rapide du second écran

Vous pouvez faire glisser la partie supérieure du second écran vers le bas pour ouvrir la fenêtre de paramétrage rapide.



- Vous pouvez appuyer sur  pour ajouter ou supprimer une icône dans la fenêtre de paramétrage rapide ou pour changer son emplacement.
- Appuyez de façon prolongée sur une icône de la fenêtre de paramétrage rapide pour afficher l'écran de configuration.

## LG clavier tactile

Utiliser LG clavier tactile



- Appuyez sur  pour ouvrir LG clavier tactile

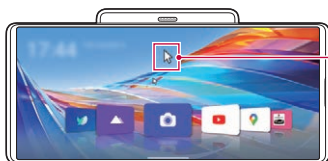

Utiliser avec une souris

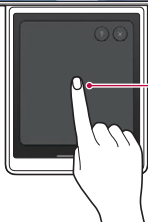

Utiliser LG clavier tactile

- Lorsque LG clavier tactile est activé sur le second écran, une touche de souris s'affiche sur l'écran principal comme sur un PC pour la déplacer et choisir facilement une icône.

## Utiliser Grip Verrouillage

- Vous pouvez appuyer sur  pour lancer Grip Verrouillage.



- Le second écran est verrouillé lorsque Grip Verrouillage est sélectionné.
- Vous pouvez le déverrouiller en désactivant Grip Verrouillage.



## Multitâche en Mode Faire Pivoter

Utiliser le multitâche en pivotant le produit vous permet d'utiliser une application sur les deux écrans ou d'utiliser en même temps une application différente sur chaque écran.





- Cette fonctionnalité peut ne pas être prise en charge par certaines applications.

### Agrandir les vidéos

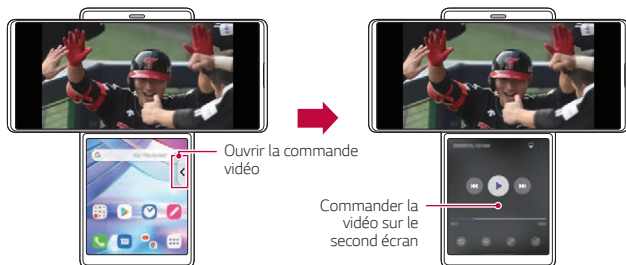
- 1 Appuyez sur  sur l'écran principal.
- 2 Choisissez une vidéo de votre choix et appuyez sur **Lire vidéo**.
- 3 Appuyez sur  sur le second écran.
  - L'écran de commande vidéo s'affiche sur le second écran.



## Développer l'application YouTube

- 1 Appuyez sur  sur l'écran principal.
- 2 Choisissez le contenu YouTube que vous souhaitez reproduire, et reproduisez-le.
- 3 Appuyez sur  sur le second écran.
  - L'écran de commande multimédia s'affiche sur le second écran.







## Utiliser Multi App

Lorsque vous avez sélectionné des applications à l'aide du widget **Multi App** sur le second écran, vous pouvez sélectionner simultanément deux applications à chaque appui sur le widget. Configurez des applications utilisées fréquemment comme **Multi App**.

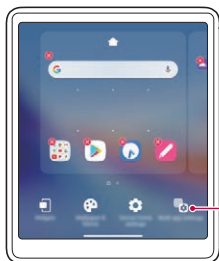
- 1 Appuyez de manière prolongée sur un espace vide du second écran.



Définir Multi App

- 2 Appuyez sur **Paramètres Multi App** 
- 3 Faites défiler la liste des applications et sélectionnez-en deux pour les utiliser dans Multi App.



Afficher l'aperçu  
Multi App

Sélectionner deux  
applications

4 Appuyez sur **Appliquer**.

5 L'icône Multi App est créée sur l'écran d'accueil du second écran.



- Pour effacer l'icône Multi App, appuyez de façon prolongée sur l'icône sur le second écran, appuyez sur **Supprimer des**, puis appuyez sur **Supprimer**.



# Caractéristiques de la Photo

## Utiliser l'appareil photo en Mode Faire Pivoter





Vous pouvez utiliser les fonctionnalités spécifiques à l'enregistrement vidéo lorsque le produit est en Mode Faire Pivoter.

## Mode Stabilisation Gimbal

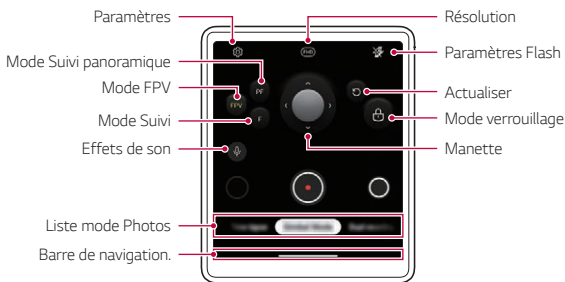
Vous pouvez utiliser l'appareil photo comme s'il était inséré dans un cardan. Enregistrez une vidéo en mode Cardan afin d'atténuer les secousses.

- 1 Basculez le produit en Mode Faire Pivoter.
  - Vous pouvez aussi lancer l'appareil photo en Mode Faire Pivoter en pivotant le produit dans l'application de l'appareil photo.
- 2 Appuyez sur  sur l'écran principal.
- 3 Sélectionnez le **Mode Stabilisation Gimbal** en passant les différents modes de caméra.
- 4 Appuyez sur  pour commencer à enregistrer dans le mode Cardan.





- Pour prendre une photo tout en enregistrant une vidéo, appuyez sur .
  - Pour mettre en pause l'enregistrement vidéo, appuyez sur . Pour reprendre l'enregistrement vidéo, appuyez sur .
- 5 Appuyez sur  pour arrêter l'enregistrement.

<b>Mode FPV (vue à la première personne)</b>	Vos rotations ou vos mouvements sont reflétés de manière naturelle pour que vous puissiez enregistrer une vidéo avec rythme et dynamisme.
<b>Mode Suivi panoramique</b>	Les rotations haut/bas et gauche/droite sont fixées et l'angle bouge vers la gauche/droite. C'est un système efficace pour prendre des photos ou des vidéos en montant des escaliers, ou dans une voiture en déplacement tout en maintenant le niveau.
<b>Mode Suivi</b>	Les rotations gauche/droite sont fixées et l'angle bouge vers le haut/bas et la gauche/droite. C'est un système efficace pour prendre des photos ou des vidéos pour avoir un aperçu global d'un sujet de grande taille, comme un gratte-ciel ou lors d'un concert.
<b>Manette</b>	Vous pouvez bouger la manette dans tous les sens, afin de bouger l'angle vers le haut/bas et la gauche/droite, sans tourner l'appareil photo pour éviter le flou.
<b>Mode verrouillage</b>	Appuyez de façon prolongée pour verrouiller l'angle.
<b>Effets de son</b>	<ul style="list-style-type: none"> <li>• de base : vous pouvez enregistrer une vidéo avec un effet sonore stéréo stable.</li> <li>• Enregistrement vidéo en qualité ASMR : utilisez-le pour amplifier le son du sujet à l'écran afin d'enregistrer une vidéo avec de petits sons nets.</li> <li>• Bokeh de la voix : utilisez-le pour enregistrer une vidéo avec des sons environnants réduits et renforcer la voix d'un individu.</li> </ul>

## Prise en Slow motion

Faites une vidéo amusante en contrôlant la vitesse du mouvement. Vous pouvez appliquer un mouvement ralenti.

- 1 Basculez le produit en Mode Faire Pivoter.
- 2 Appuyez sur  sur l'écran principal.
- 3 Sélectionnez **Slow motion** en passant les différents modes de caméra.
- 4 Appuyez sur  ou sur  pour choisir la durée de l'effet de ralenti.

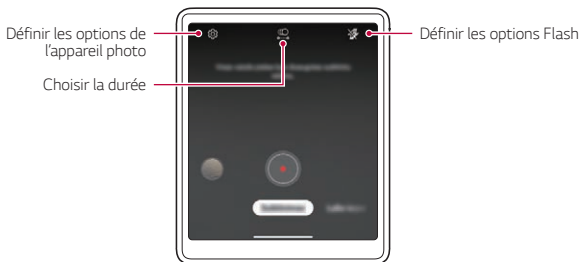

- **Partie au ralenti** : Vous permet d'appliquer l'effet slow motion à une section spécifique de la vidéo.
  - Appuyez sur  au moment où vous souhaitez appliquer l'effet de ralenti. Avec un bref appui, l'effet de ralenti s'appliquera pendant 0,5 seconde. Avec un appui long, l'effet de ralenti s'appliquera jusqu'au retrait de votre doigt.
- **Toute la Slow motion** : Vous permet d'appliquer l'effet slow motion à toute la vidéo.

## Enregistrement en Intervalle

Vous pouvez enregistrer des vidéos en Intervalle optimisées à la situation.

Les vidéos peuvent être enregistrées à la vitesse optimale et avec un mouvement régulier grâce à l'analyse de plusieurs environnements de prise. La vitesse Intervalle peut être réglée automatiquement en fonction de la cible et de l'environnement de prise.

Il est aussi possible de sélectionner manuellement la vitesse Intervalle.

- 1 Basculez le produit en Mode Faire Pivoter.
- 2 Appuyez sur  sur l'écran principal.
- 3 Sélectionnez **Intervalle** en passant les différents modes de caméra.
  - Choisissez l'agrandissement de l'écran de la scène à filmer sur le second écran.







Choisir l'agrandissement d'écran

Choisir la vitesse Intervalle

- Choisissez la vitesse Intervalle sur le second écran.



- Si vous sélectionnez Auto, cela définit automatiquement la vitesse la mieux adaptée à l'écran à filmer.



- 4 Appuyez sur  pour enregistrer une vidéo.
- Vous pouvez changer le zoom et la vitesse Intervalle pendant l'enregistrement.
  - Si vous appuyez sur la vitesse souhaitée, la vitesse Intervalle s'ajuste pendant l'enregistrement.
  - Pour mettre en pause l'enregistrement vidéo, appuyez sur . Pour reprendre l'enregistrement vidéo, appuyez sur .
  - Pendant l'enregistrement d'une vidéo, vous pouvez étendre ou pincer deux doigts pour effectuer un zoom avant ou arrière.
  - Pendant l'enregistrement d'une vidéo, vous pouvez appuyer sur la zone souhaitée pour régler la luminosité.
- 5 Appuyez sur  pour arrêter l'enregistrement.
- La vidéo enregistrée est stockée dans la Galerie.







- L'audio n'est pas enregistré pendant l'enregistrement en Intervalle.
- Vous pouvez appuyer sur  pour enregistrer une vidéo nocturne en Intervalle.

## Prise d'une vidéo à double enregistrement

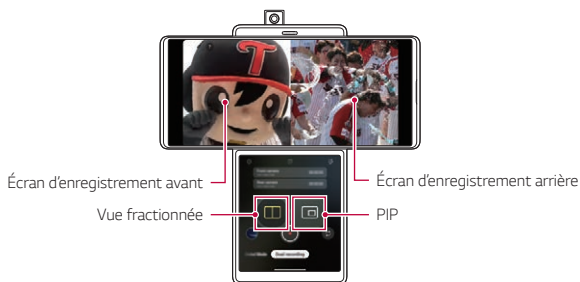
Vous pouvez utiliser les caméras avant et arrière simultanément pour enregistrer une vidéo. Vous pouvez enregistrer les vidéos de chaque caméra en un seul fichier ou en deux fichiers séparés.

- 1 Basculez le produit en Mode Faire Pivoter.
- 2 Appuyez sur  sur l'écran principal.
- 3 Sélectionnez le **Double enregistrement** en passant les différents modes de caméra.
  - La caméra Pop-Up avant s'ouvre automatiquement.
- 4 Appuyez sur  pour enregistrer une vidéo à double enregistrement.



- Vous pouvez appuyer de façon prolongée sur l'écran principal et faire glisser pour basculer entre les emplacements des écrans des caméras avant et arrière.
  - Pour mettre en pause l'enregistrement vidéo, appuyez sur . Pour reprendre l'enregistrement vidéo, appuyez sur .
- 5 Appuyez sur  pour quitter l'enregistrement.





- Si vous choisissez de les enregistrer séparément, les vidéos des caméras avant et arrière sont enregistrées comme des fichiers séparés.
- Si vous choisissez de les enregistrer comme illustré, les vidéos des caméras avant et arrière sont enregistrées sur un écran.



- Si vous lancez le mode de double enregistrement, une caméra Pop-up avant intégrée se déploie. Ne poussez pas ou ne tirez pas trop fort, car cela pourrait la casser.



## Prise PIP (incrustation dans l'image)

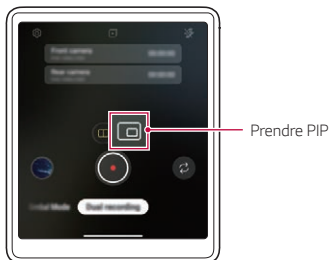

- Si vous appuyez sur  dans l'écran de contrôle du second écran, l'écran d'enregistrement bascule pour prendre une PIP (incrustation dans l'image).
- Si vous appuyez sur , vous pouvez basculer entre les emplacements d'écran des caméras avant et arrière.
- Vous pouvez appuyer de façon prolongée sur l'écran PIP et le faire glisser vers l'un des quatre coins comme voulu.



# Fonctions d'enregistrement audio

## Enregistrement vidéo avec options spécifiques d'enregistrement audio

Vous pouvez enregistrer une vidéo en utilisant trois options différentes d'enregistrement vocal pour s'adapter à vos besoins.

- 1 Appuyez sur  et sélectionnez **Vidéo** en passant entre les modes de la caméra.
- 2 Appuyez sur  et sélectionnez **Basique**, **Enregistrement vidéo en qualité ASMR**, ou **Bokeh de la voix** en passant entre les options d'audio.

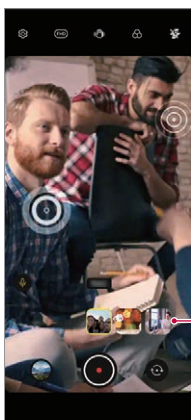

Options audio

### Basique

Vous pouvez enregistrer une vidéo avec un son stéréo stable.

### Enregistrement vidéo en qualité ASMR

Avec deux microphones sensibles dans l'appareil, vous pouvez enregistrer une vidéo ASMR.

## Bokeh de la voix





Vous pouvez mettre en avant la voix d'un sujet en réduisant le bruit ambiant.

- Pour réduire le bruit ambiant, faites glisser la barre de défilement vers .





## Enregistrement de sons ASMR

Cette fonction vous permet d'enregistrer de manière claire et précise le son en l'amplifiant depuis les microphones.

- 1 Appuyez sur **LG > HD Audio Recorder** et appuyez sur  > **ASMR**.
- 2 Appuyez sur  pour enregistrer l'audio.
  - Pour mettre en pause l'enregistrement, appuyez sur . Pour poursuivre l'enregistrement, appuyez sur .
- 3 Appuyez sur  pour arrêter l'enregistrement audio.

## Moteur de Son 3D LG

La fonction Moteur de Son 3D LG vous permet d'écouter un son stéréoscopique et optimisé. Quand vous reproduisez de la musique ou une vidéo, profitez d'un son stéréoscopique et immersif comme si vous étiez sur le terrain.

- 1 Faites glisser le panneau de notifications vers le bas.
- 2 Appuyez sur  pour activer ou désactiver la fonction Moteur de Son 3D LG.  
Ou appuyez sur **Paramètres > Son > Qualité du son et effets > Moteur de Son 3D LG** et appuyez sur  pour l'activer.



- Si vous connectez un périphérique audio externe comme des écouteurs ou un haut-parleur, une fenêtre contextuelle s'ouvre pour activer la fonction **Moteur de Son 3D LG**.

# Google Assistant

## Présentation de l'Assistant Google

Votre appareil intègre la fonctionnalité Google Assistant. Trouvez des réponses et faites avancer les choses pendant vos déplacements.



- Pour utiliser cette fonction, connectez-vous d'abord au réseau.

## Lancement de l'Assistant Google

- 1 Balayez en diagonale depuis le bord inférieur de l'écran.
- 2 Appuyez sur **PREMIERS PAS**.
- 3 Suivez les instructions à l'écran.
  - L'appareil enregistre vos données vocales pour la reconnaissance.
- 4 Définissez si utiliser la fonction de reconnaissance vocale.
  - Quand cette option est activée, vous pouvez exécuter l'Assistant Google en disant « **OK Google** » sur l'écran d'accueil.
- 5 Appuyez sur **Terminer**.

## Accès par voix

- 1 Quand l'écran d'accueil est éteint ou verrouillé, dites « **OK Google** » ou « **Hey Google** ».
- 2 Quand l'écran de Google Assistant s'affiche, dites une commande ou posez une question.

## Accès depuis l'écran d'accueil

- 1 Balayez en diagonale depuis le bord inférieur de l'écran.
- 2 Prononcez une commande ou posez une question quand  apparaît en bas de l'écran.



- Dans un environnement à faible couverture Wi-Fi ou de données mobiles, la fonction de l'Assistant Google peut être restreinte et la précision de reconnaissance vocale peut diminuer.
- Si les paroles sont ambiguës, le micro couvert, le reproducteur de média est en marche, ou l'environnement est bruyant, la précision de la reconnaissance vocale peut diminuer. Quand vous utilisez le produit via les commandes vocales, prononcez de manière précise dans un environnement calme pour obtenir une meilleure précision de la reconnaissance vocale.



02

## Fonctions de base

# Composants du produit et accessoires

Les accessoires suivants sont inclus avec votre appareil.

- Appareil
- Câble USB
- Outil d'éjection
- Chargeur
- Guide de démarrage rapide
- Étui de téléphone



- Les éléments décrits ci-dessus peuvent être en option.
- Les éléments fournis avec l'appareil et les éventuels accessoires disponibles peuvent varier en fonction de la région et de l'opérateur de téléphonie.
- Utilisez toujours des accessoires d'origine LG Electronics. L'utilisation d'accessoires d'autres fabricants peut avoir une incidence sur la performance d'appel de votre appareil et causer des dysfonctionnements. Cela peut être couvert par le service de réparation de LG.
- Certaines parties de votre appareil sont en verre trempé. Si vous laissez tomber cet appareil sur une surface dure ou le soumettez à de forts impacts, le verre trempé risque d'être endommagé. Dans ce cas, cessez d'utiliser votre appareil immédiatement et contactez un centre de service client LG.



- En cas d'absence de l'un de ces éléments de base, contactez le vendeur auprès duquel vous avez acheté l'appareil.
- Pour acheter d'autres accessoires, contactez un centre de service client LG.
- Certains éléments de la boîte du produit peuvent changer sans préavis.
- L'apparence et les spécifications de votre appareil peuvent être changées sans préavis pour améliorer le produit.
- Les spécifications de l'appareil peuvent varier en fonction de la région et de l'opérateur de téléphonie.
- Retirez le film protecteur du capteur d'empreintes digitales avant d'utiliser la fonction d'empreintes digitales.

# Présentation des pièces

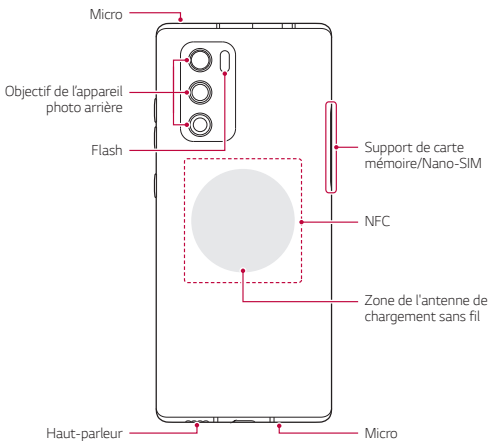
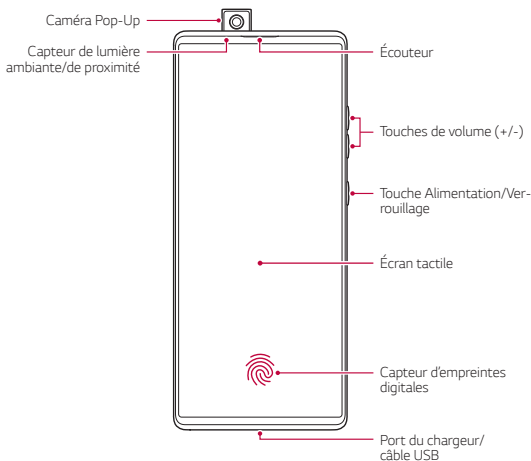





### N'essayez PAS de retirer le cache arrière.

- Cela pourrait endommager gravement la batterie et l'appareil, ce qui pourrait provoquer une surchauffe, un incendie et des blessures. Le cache arrière et la batterie de cet appareil ne doivent pas être enlevés ou remplacés par des professionnels non qualifiés.
- Votre téléphone est un appareil électronique qui produit de la chaleur en fonctionnement normal. Lors d'une utilisation prolongée dans un environnement mal ventilé, le contact direct avec la peau peut provoquer une gêne ou des brûlures bénignes. Manipulez donc votre téléphone avec précaution lors de son fonctionnement ou immédiatement après utilisation.

- Touches de volume
  - Réglez le volume des sonneries, appels ou notifications.
  - Appuyez légèrement sur une touche de volume pour prendre une photo lorsque vous utilisez la caméra. Pour des prises de photos en continu, appuyez et maintenez enfoncée la touche de volume.
  - Appuyez deux fois sur la touche Diminuer le volume pour ouvrir l'application Appareil photo lorsque l'écran est verrouillé ou éteint. Appuyez deux fois sur la touche Augmenter le volume pour ouvrir Capturer+.
- Touche Alimentation/Verrouillage
  - Appuyez brièvement sur la touche lorsque vous souhaitez activer ou désactiver l'écran.
  - Appuyez de manière prolongée sur la touche lorsque vous souhaitez sélectionner une option de contrôle de l'alimentation.
- Capteur d'empreintes digitales
  - Vous pouvez utiliser le capteur d'empreintes digitales en bas au centre de l'écran pour utiliser la fonction de reconnaissance des empreintes digitales. Consultez la section *Présentation de la Empreintes Digitales* pour plus d'informations.



- Certaines fonctions peuvent être restreintes selon la région ou les spécifications du pays des différents fournisseurs de télécommunications.
- Une puce NFC et des antennes de chargement sans fil sont intégrées à l'arrière du produit. Veillez à ne pas endommager ni couvrir la puce NFC ou les antennes de chargement sans fil.
- Ne posez pas d'objets lourds et ne vous asseyez pas sur l'appareil. Cela pourrait endommager l'écran tactile.
- Le film de protection de l'écran ou des accessoires peuvent gêner le capteur de proximité.
- Si vous utilisez des accessoires tels que des films de protection, des coques et des étuis qui ne sont pas originaux LG Electronics, faites attention car les boutons, les capteurs, et les objectifs du produit peuvent ne pas fonctionner correctement. Dans ce cas, vous ne pouvez pas utiliser le service de garantie fourni par LG Electronics, et LG Electronics ne garantit pas les dommages tels qu'un dysfonctionnement du produit.
- L'écran tactile ou les touches peuvent ne pas fonctionner correctement si votre appareil est mouillé ou utilisé dans un lieu humide.

Le produit comporte deux microphones intégrés. Veillez à ne pas couvrir les microphones. Pendant que vous parlez au téléphone, ne couvrez pas le microphone avec votre main ou vos doigts.

Utilisez uniquement un étui de téléphone original et ne couvrez pas le microphone d'accessoires, ruban, etc.

Tenez correctement le produit quand vous l'utilisez comme indiqué sur la figure.

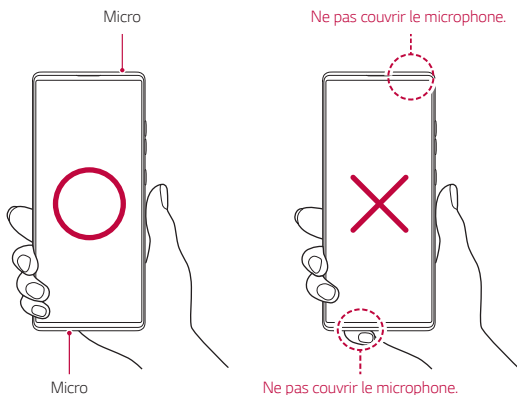

# Mise en marche / Arrêt du téléphone

## Mise en marche du téléphone

Alors que l'appareil est hors tension, appuyez de manière prolongée sur la touche Marche-Arrêt/Verrouillage.



- La configuration initiale s'effectue lors de la première mise en marche de l'appareil. Le premier démarrage du smartphone peut être plus long que d'ordinaire.

## Arrêt du téléphone

Maintenez la touche Marche-Arrêt/Verrouillage enfoncée, puis sélectionnez **Éteindre**.

## Redémarrage de l'appareil

Si l'appareil ne fonctionne pas correctement ou ne répond pas, redémarrez-le en suivant les instructions ci-dessous.

- 1 Maintenez la touche Marche-Arrêt/Verrouillage et la touche Diminuer le volume enfoncées en même temps jusqu'à ce que l'appareil s'éteigne.
- 2 Lorsque l'appareil a redémarré, relâchez la pression de votre doigt sur la touche.

## Options de contrôle de l'alimentation

Maintenez le doigt appuyé sur la touche Marche-Arrêt/Verrouillage, puis sélectionnez une option.

- **Eteindre**: Éteindre l'appareil.
- **Redémarrer**: Redémarrage de l'appareil.

# Installation de la carte SIM

Insérez la carte SIM (Subscriber Identity Module) fournie par votre opérateur pour commencer à utiliser votre appareil.



- Faites attention à l'outil d'éjection car il est muni d'un bord tranchant.

- 1 Insérez et enfoncez la tige dans l'orifice de l'emplacement de carte, puis extrayez doucement le plateau de la carte du produit.

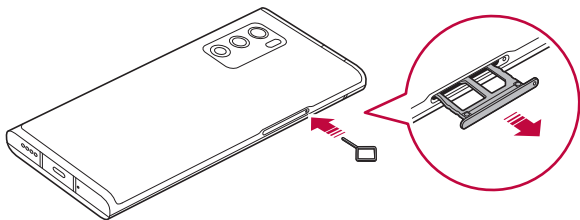

- 2 Alignez les cartes nano-SIM dans le plateau de carte et enfoncez la carte dans le sens indiqué par la flèche, comme illustré sur la figure.

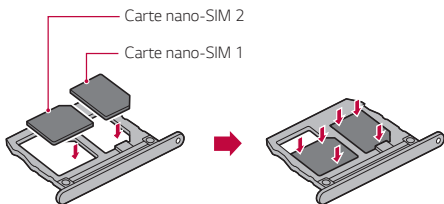

- L'emplacement pour carte SIM 2 sert également d'emplacement pour carte mémoire. Vous ne pouvez toutefois pas utiliser simultanément la carte SIM et la carte mémoire (en option).

3 Insérez le plateau de carte dans le téléphone comme illustré sur la figure.

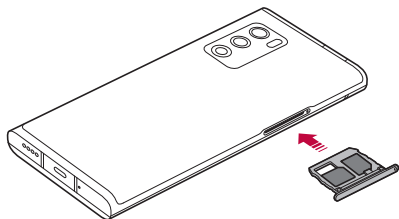



- Cet appareil ne prend en charge que les cartes nano SIM.

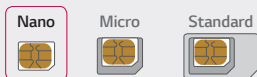

- Pour des performances optimales, il est recommandé d'utiliser l'appareil avec le type de carte SIM approprié. Utilisez toujours une carte SIM fabriquée et fournie par l'opérateur.
- Ne perdez pas votre carte SIM. LG ne peut être tenu responsable des dommages et autres problèmes causés par la perte ou le transfert d'une carte SIM.
- Veillez à ne pas endommager la carte SIM lorsque vous l'insérez ou la retirez.
- Lorsque vous insérez une carte SIM ou une carte mémoire, placez-la sur le support de carte correctement.
- Lorsque vous réinsérez le support de carte dans votre appareil, insérez-le horizontalement, dans la direction indiquée par la flèche sur l'illustration. Assurez-vous que la carte placée sur le support de carte n'est pas délogée de sa place.
- Insérez la carte SIM avec les zones de contact dorées orientées vers le bas.
- Assurez-vous de suivre les instructions du manuel d'utilisation pour insérer la carte SIM dans l'appareil.
- Si vous insérez le support de carte dans l'appareil ou si vous l'en retirez, veillez à ne pas laisser d'eau ni d'autre liquide s'infiltrer dans le support de carte. Si une carte ou un support de carte mouillé est inséré dans l'appareil, votre appareil risque d'être endommagé.
- La carte mémoire est un élément en option.
- L'écriture et l'effacement fréquents des données peut réduire la durée de vie des cartes mémoire.
- Certaines cartes mémoire peuvent ne pas être pleinement compatibles avec l'appareil. Si vous utilisez une carte incompatible, vous risquez d'endommager l'appareil ou la carte mémoire, voire encore corrompre les données qui sont dessus.

# Insertion de la carte mémoire

Insérez la carte mémoire dans votre appareil.

Selon la marque de votre carte mémoire et son type, elle peut ne pas être compatible avec votre appareil.

- 1 Insérez la broche d'injection dans le support de carte.
- 2 Retirez le support de carte.
- 3 Placez la carte mémoire sur le support de carte avec les zones de contact dorées orientées vers le bas.

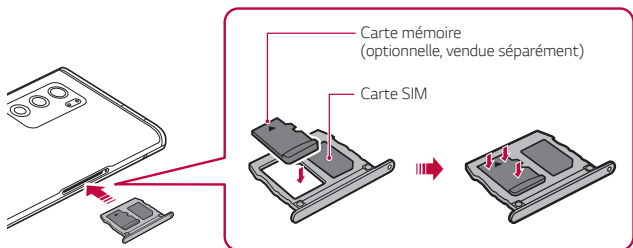

- 4 Réinsérez le support de carte dans son emplacement.



- Certaines cartes mémoire peuvent ne pas être pleinement compatibles avec l'appareil. Si vous utilisez une carte incompatible, vous risquez d'endommager l'appareil ou la carte mémoire, voire encore corrompre les données qui sont dessus.



- L'écriture et l'effacement fréquents des données peut réduire la durée de vie des cartes mémoire.



## Extraction de la carte mémoire

Pour plus de sécurité, démontez la carte mémoire avant de l'extraire.

- 1 Sur l'écran d'accueil, appuyez sur **Paramètres** > **Stockage** > .
- 2 Insérez la broche d'éjection dans l'orifice du support de carte, puis retirez le support de carte de l'appareil.
- 3 Retirez la carte mémoire du support de carte.
- 4 Réinsérez le support de carte dans son emplacement.



- N'extrayez pas la carte mémoire alors que l'appareil est en train de transférer ou d'accéder aux informations. Cela pourrait provoquer la perte ou la corruption des données, voire endommager la carte mémoire ou l'appareil. LG ne saurait être tenu responsable des pertes résultant de l'abus ou de l'utilisation impropre des cartes mémoire, y compris la perte de données.

## Batterie

### Chargement de la batterie

Chargez entièrement la batterie avant d'utiliser votre téléphone pour la première fois.

Chargez l'appareil avec un câble USB type C.

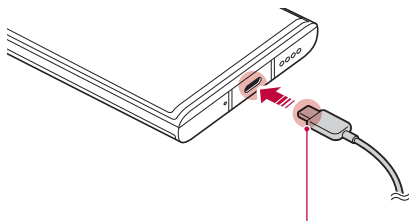

Connecteur du câble de chargement



- Ne pas utiliser le produit ni le charger en cas d'humidité sur le port de chargement, les bornes exposées, le câble de chargement, l'adaptateur de chargement, etc. Le produit peut ne pas fonctionner correctement, se casser ou être endommagé, entraînant un risque de blessures suite à un choc électrique, un incendie, une surchauffe, une explosion, etc. En cas d'humidité à ces endroits, arrêtez immédiatement d'utiliser ou de charger le produit et retirez toute l'humidité.

- **Ne séparez pas le cache de la batterie.**

La batterie de ce produit n'est pas amovible. Il ne faut pas extraire ni remplacer le cache de la batterie ou la batterie. Si vous extrayez ou remplacez le cache de la batterie ou la batterie, le produit peut être endommagé, surchauffer ou exploser.

- Seul le câble USB et l'adaptateur de chargement fournis avec le produit sont des composants de base.
- Votre appareil est équipé d'une batterie interne rechargeable. Pour votre sécurité, ne retirez pas la batterie intégrée.
- L'utilisation de l'appareil en cours de charge peut provoquer un choc électrique. Arrêtez le chargement pour utiliser l'appareil.



- Débranchez le chargeur de la prise d'alimentation lorsque l'appareil est entièrement chargé. Cela évite toute consommation d'électricité inutile.
- Un adaptateur de charge compatible avec la recharge rapide est inclus avec le produit. La fonction de chargement rapide peut ne pas fonctionner si un autre adaptateur de chargement rapide que l'adaptateur d'origine fourni avec le produit est utilisé.
- Il est également possible de recharger la batterie en branchant l'appareil sur un ordinateur de bureau portable au moyen d'un câble USB. Cela peut être plus long que de brancher l'adaptateur sur une prise murale.
- Ne chargez pas la batterie avec un concentrateur USB incapable de maintenir la tension nominale. Le chargement pourrait échouer ou s'arrêter involontairement.
- Quand vous venez au service clientèle pour un problème de batterie, apportez le produit et le chargeur car la batterie est une pièce consommable. La vie de la batterie peut diminuer au fil du temps.

## Précautions d'utilisation de l'appareil

- Assurez-vous d'utiliser le câble USB fourni ; n'utilisez pas de câbles USB ou de chargeurs d'autres fabricants avec votre appareil. La garantie limitée de LG ne couvre pas l'utilisation d'accessoires d'autres fabricants.
- Si vous ne respectez pas les consignes figurant dans le guide, une mauvaise manipulation risque d'endommager l'appareil.

## Chargement sans fil

Cet appareil prend en charge la fonction de chargement sans fil. Chargez l'appareil avec un chargeur sans fil certifié Qi (optionnel, vendu séparément).

## Chargement de la batterie avec un chargeur sans fil

- 1 Placez votre appareil au centre du chargeur sans fil, en alignement avec l'antenne de chargement sans fil à l'arrière de l'appareil.
  - Pour voir l'emplacement de l'antenne de chargement sans fil, consultez la section *Présentation des pièces*.
- 2 Lorsque la batterie est entièrement chargée, retirez l'appareil du chargeur.



- Lorsque vous chargez la batterie avec un chargeur sans fil, ne placez pas de matériaux magnétiques, métalliques ni conducteurs entre l'appareil et le chargeur. Cela pourrait perturber le chargement de l'appareil et le chargeur pourrait chauffer. Dans ce cas, l'appareil, le chargeur ou les cartes SIM/mémoire pourraient être endommagés.



- Si la batterie dépasse une certaine température lors du chargement de l'appareil, le chargement pourrait s'arrêter.
- Si des matériaux magnétiques, métalliques conducteurs sont attachés à l'arrière de l'appareil, ou si une coque de protection est utilisée, l'appareil risque de ne pas charger correctement.
- Lorsque vous chargez la batterie avec un chargeur sans fil dans des zones où la force du signal de réseau est faible, la performance réseau de votre appareil pourrait être encore plus basse.
- Chargez l'appareil avec un chargeur sans fil certifié Qi (optionnel, vendu séparément). La garantie limitée de LG ne couvrant pas l'utilisation d'accessoires d'autres fabricants, veuillez contacter ces derniers.
- Ce produit permet le chargement sans fil. Utilisez un chargeur sans fil Qi certifié (vendu séparément) pour recharger le produit. Certains chargeurs sans fil à bobine ne sont pas compatibles avec le chargement sans fil. Le chargement sans fil haut débit est disponible sur les chargeurs sans fil avec profil EPP (profil étendu d'alimentation).
- LG Electronics n'est pas responsable des problèmes liés aux accessoires d'autres marques. Pour ces problèmes, contactez le fabricant de l'accessoire.

## Utilisation optimale de la batterie

La durée de vie de la batterie peut diminuer si vous faites fonctionner simultanément un grand nombre d'applications et de fonctionnalités logicielles de manière continue.

Annulez les tâches d'arrière-plan pour prolonger l'autonomie de la batterie.

Suivez les conseils ci-dessous pour limiter la consommation de la batterie :

- Désactivez les fonctions **Bluetooth®** ou le réseau Wi-Fi lorsque vous ne les utilisez pas.
- Paramétrez un délai de mise en veille de l'écran le plus court possible.
- Réduisez la luminosité de l'écran.
- Réglez le verrouillage de l'écran lorsque l'appareil n'est pas utilisé.
- Vérifiez le niveau de la batterie pendant l'utilisation d'applications téléchargées.

# Écran tactile

Vous pouvez vous familiariser avec les commandes tactiles de votre appareil.

## Appuyer

Appuyez légèrement avec le bout du doigt pour sélectionner ou exécuter une application ou une option.

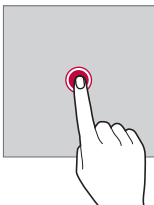

## Appui de façon prolongée

Restez appuyé sur l'écran pendant plusieurs secondes pour afficher un menu contenant plusieurs options.

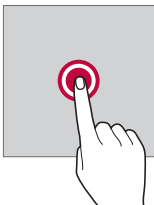

## Appuyer deux fois

Appuyez deux fois rapidement pour faire un zoom avant ou arrière sur une page Web ou une carte.

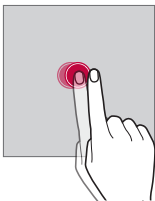

## Faire glisser

Maintenez le doigt appuyé sur un élément, comme une application ou un widget, puis faites glisser votre doigt vers un autre emplacement dans un mouvement contrôlé. Vous pouvez utiliser ce geste pour déplacer un élément.

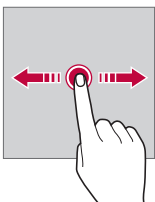

## Glisser

Touchez l'écran avec votre doigt et déplacez-le rapidement, sans faire de pause. Vous pouvez utiliser ce geste pour parcourir une liste, une page Web, des photos, des écrans, etc.

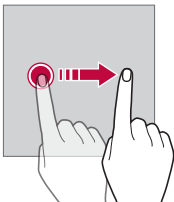

## Rapprocher/écarter

Rapprochez deux doigts pour faire un zoom arrière, sur une photo ou une carte. Pour faire un zoom avant, écartez les doigts.

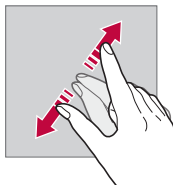
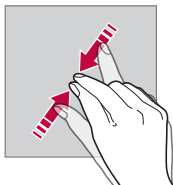

- Évitez d'exposer l'écran tactile à tout choc excessif. Cela pourrait endommager le capteur tactile.



- L'écran tactile peut ne pas fonctionner si vous utilisez l'appareil à proximité d'un matériau magnétique, métallique ou conducteur.
- L'écran peut ne pas être visible en fonction de votre position si vous utilisez l'appareil dans des conditions de forte luminosité, comme sous les rayons directs du soleil. Utilisez l'appareil à l'ombre ou dans un endroit où la lumière ambiante n'est pas trop lumineuse, mais suffisamment pour la lecture.
- N'appuyez pas trop fort sur l'écran.
- Appuyez légèrement du bout du doigt sur l'option de votre choix.
- Les commandes tactiles peuvent ne pas fonctionner correctement si vous portez des gants ou tapez avec vos ongles.
- Les commandes tactiles peuvent ne pas fonctionner correctement si l'écran est humide ou mouillé.
- L'écran tactile peut ne pas fonctionner correctement s'il est recouvert d'un film de protection ou si le téléphone est équipé d'accessoires achetés dans une boutique en ligne ou un point de vente.
- Si une image fixe est affichée pendant une période prolongée, des images rémanentes ou des images altérées risquent d'apparaître. Éteignez l'écran ou évitez d'afficher la même image pendant une période prolongée si vous n'utilisez pas l'appareil.

# Écran d'accueil

## Présentation de l'écran d'accueil

L'écran d'accueil est le point de départ de nombreuses applications et fonctions. Balayez vers le haut depuis le bord inférieur d'un écran pour accéder directement à l'écran d'Accueil.

Vous pouvez gérer toutes les applications et tous les widgets sur l'écran d'accueil. Faites glisser l'écran vers la gauche ou la droite pour voir toutes les applications installées en un coup d'œil.

## Disposition de l'écran d'accueil

Affichez toutes les applications et organisez les widgets et les dossiers sur l'écran d'accueil.



- L'écran d'accueil peut varier en fonction de la politique du fabricant, des paramètres utilisateur, de la version logicielle et de votre opérateur.



- **Barre d'état** Affichage des icônes d'état, de l'heure et du niveau de la batterie.
- **Widget météo** : Consultez la météo et l'heure pour une zone géographique précise.
- **Widget de recherche Google**: Saisissez ou parlez pour ouvrir la recherche Google.
- **Dossier** : Vous pouvez créer des dossiers pour classer l'application en fonction des critères souhaités.
- **Icône de page** : Affiche le nombre total d'écrans d'accueil. Vous pouvez appuyer sur l'icône de la page souhaitée pour aller à la page sélectionnée. L'icône correspondant à l'écran actuel sera affiché en surbrillance.
- **Zone d'accès rapide** : Ancre des principales applications en bas de l'écran pour qu'elles restent accessibles depuis n'importe quelle page de l'écran d'accueil.
- **Barre de navigation** : Vous pouvez aller à l'écran précédent ou à l'écran d'accueil pendant votre utilisation de l'application, et vérifiez la liste des applications récemment utilisées.

## Utiliser la barre de navigation.

Voici un guide des gestes pour contrôler la barre de navigation.















- Pour aller à l'écran d'Accueil, balayez vers le haut depuis le bord inférieur de l'écran.
- Pour revenir en arrière, balayez à partir du bord gauche ou droit de l'écran.
- Pour aller à l'écran d'Aperçu, balayez vers le haut à partir du bord inférieur de l'écran en maintenant le doigt.
- Pour basculer rapidement entre les apps, balayez vers la droite sur le bord inférieur de l'écran pour accéder aux apps précédemment utilisées.



- Les **Gestes** sont utilisés par défaut pour la barre de navigation. Pour changer à **Touches tactiles uniquement** ◀ / ○ / ◻ sur l'écran d'accueil, appuyez sur **Paramètres** > **Écran** > **Barre de navigation**, puis sélectionnez **Touches tactiles uniquement**.

## Icônes d'état

Lorsqu'il y a une notification de message non lu, d'événement du calendrier ou d'alarme, la barre d'état affiche l'icône de notification correspondante. Vérifiez l'état de votre téléphone en visualisant les icônes de notification affichées sur la barre d'état.

	Aucun signal
	Transmission de données en cours sur le réseau
	Alarme activée
	Mode Vibreur activé
	Bluetooth activé
	Connecté à un PC via un câble USB
	Niveau de la batterie
	Mode Avion actif
	Appels manqués
	Wi-Fi connecté
	Mode Silence activé
	GPS activé
	Point d'accès Wi-Fi activé
	Aucune carte SIM insérée
	Le mode NFC est activé



- Certaines de ces icônes peuvent apparaître différemment ou ne pas apparaître du tout en fonction de l'état de l'appareil. Reportez-vous aux icônes en fonction de l'environnement et la zone réels dans lequel vous utilisez l'appareil et votre fournisseur de service.
- Les icônes affichées peuvent varier en fonction de la zone et de l'opérateur.

## Panneau de notifications

Pour ouvrir le panneau de notifications, faites glisser la barre d'état vers le bas sur l'écran principal.

- Pour ouvrir la liste des icônes de paramètres rapides, faites glisser vers le bas la fenêtre de notifications ou appuyez sur l'icône de flèche.
- Vous pouvez appuyer sur  pour ajouter, supprimer ou réorganiser les icônes de la fenêtre de notifications.
- Si vous maintenez le doigt appuyé sur l'icône, l'écran paramètres de la fonction correspondante apparaît.

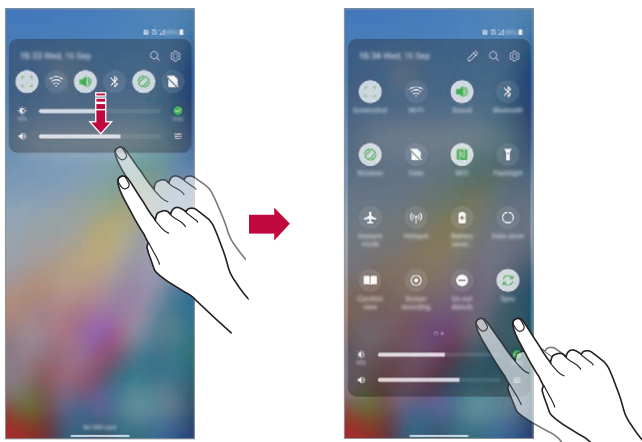

- Vous pouvez utiliser le panneau de notifications même sur l'écran de verrouillage. Faites glisser le panneau de notifications lorsque l'écran est verrouillé pour accéder rapidement aux fonctions souhaitées.

## Changement de l'orientation de l'écran

Vous pouvez régler le changement automatique de l'orientation de l'écran en fonction de la position physique du téléphone.

Sur le panneau de notifications, appuyez sur **Rotation** depuis la liste des icônes d'accès rapide.

Vous pouvez également appuyer sur **Paramètres** > **Écran** et activer **Rotation automatique de l'écran** sur l'écran d'Accueil.



## Modification de l'écran d'accueil

Sur l'écran d'accueil, maintenez le doigt appuyé sur un espace vide, puis sélectionnez la fonction désirée ci-dessous.

- Pour réorganiser les pages de l'écran d'accueil, maintenez le doigt appuyé sur une page puis faites-la glisser vers un autre emplacement.
- Pour ajouter un widget à votre écran d'accueil, restez appuyé sur une zone vierge de votre écran d'accueil, puis sélectionnez **Gadgets**.
- Pour changer les fonds d'écran, thèmes, icônes et AOD, appuyez de manière prolongée sur une zone vide de l'écran d'accueil, puis sélectionnez **Fond d'écran & Thème**.

Vous pouvez également appuyer sur **Paramètres** > **Fond d'écran & Thème** sur l'écran d'accueil, puis sélectionnez fonds d'écran, thèmes, icônes et AOD à appliquer à l'appareil.

- Pour modifier la grille, restez appuyé sur une zone vierge de votre écran d'accueil, puis sélectionnez **Grille**. Appuyez sur la grille souhaitée, puis appuyez sur **Appliquer**.
- Pour paramétrer votre écran d'accueil, restez appuyé sur une zone vierge de votre écran d'accueil, puis sélectionnez **Paramètres de l'écran d'accueil**. Consultez la section *Paramètres de l'écran d'accueil* pour plus d'informations.
- Pour afficher ou réinstaller des applications désinstallées, maintenez le doigt appuyé sur une zone vierge de votre écran d'accueil, puis sélectionnez **Corbeille des apps**. Consultez la section *Corbeille des apps* pour plus d'informations.
- Pour changer l'écran par défaut, maintenez le doigt appuyé sur une zone vierge de l'écran d'accueil, déplacez-vous sur l'écran souhaité, appuyez sur , puis appuyez une fois de plus sur l'écran.

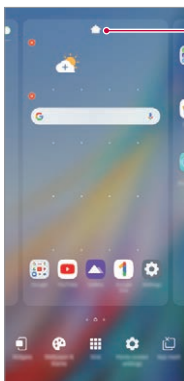

Écran par défaut

## Visualisation du thème d'arrière-plan

Vous pouvez visualiser uniquement l'image d'arrière-plan en masquant les applications et les widgets sur l'écran d'accueil.

Écartez deux doigts sur l'écran d'accueil.

- Pour revenir à l'écran d'origine, qui affiche les applications et les widgets, rapprochez vos doigts sur l'écran d'accueil ou faites glisser vers le haut — depuis le bord inférieur de l'écran.

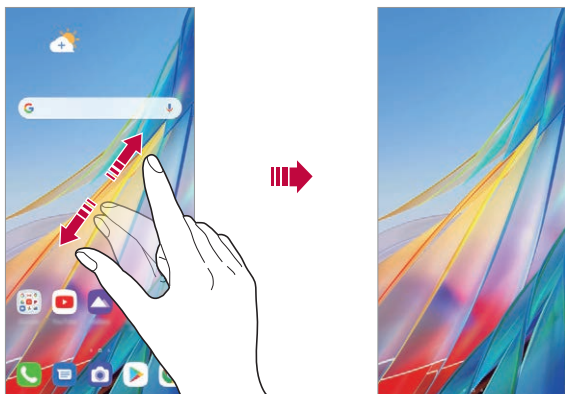

## Déplacement d'applications sur l'écran d'accueil

Sur l'écran d'accueil, maintenez le doigt appuyé sur une application, puis faites-la glisser vers un autre emplacement.

- Pour conserver vos applications fréquemment utilisées en bas de l'écran d'accueil, maintenez le doigt appuyé sur une application, puis faites-la glisser sur la zone d'accès rapide dans la partie inférieure.
- Pour supprimer une icône de la zone d'accès rapide, faites glisser l'icône sur l'écran d'accueil.

## Utilisation de dossiers depuis l'écran d'accueil

### Création de dossiers

Sur l'écran d'accueil, maintenez le doigt appuyé sur une application, puis faites-la glisser sur une autre application.

- Un nouveau dossier est créé et l'application y est ajoutée.

### Modification de dossiers

Sur l'écran d'accueil, appuyez sur un dossier, puis exécutez une des actions suivantes.

- Pour modifier le nom du dossier, appuyez sur le nom du dossier.
- Pour modifier la couleur, appuyez sur le cercle supérieur droit.
- Pour ajouter des applications, restez appuyé sur une application, puis faites-la glisser vers le dossier et relâchez-la.
- Pour supprimer une application du dossier, maintenez le doigt appuyé sur l'application et faites-la glisser en dehors du dossier. Si l'application désinstallée est la seule application présente dans le dossier, ce dossier est automatiquement supprimé.
- Vous pouvez également ajouter ou retirer des applications en appuyant sur .



- Vous ne pouvez pas changer la couleur du dossier si vous utilisez un thème téléchargé.

## Paramètres de l'écran d'accueil

Vous pouvez personnaliser les paramètres de l'écran d'accueil.

- 1 Sur l'écran d'accueil, appuyez sur **Paramètres** > **Écran** > **Écran d'accueil**.
- 2 Personnalisez les paramètres suivants :
  - **Sélectionnez Accueil**: Sélectionnez un mode d'écran d'accueil.
  - **Effet de défilement des écrans d'accueil**: Sélectionnez l'effet que vous souhaitez afficher lorsque vous passez d'une page de l'écran d'accueil à une autre.
  - **Formes d'icônes** : Choisissez si vous souhaitez des icônes à bords carrés ou arrondis.
  - **Fil Google** : S'affiche à gauche de l'écran d'accueil principal.
  - **Trier les applis par**: Configurez la manière dont les applications sont affichées sur l'écran d'accueil.
  - **Masquer applis**: Sélectionner les applications à masquer ou non sur l'écran d'accueil.
  - **Laisser l'écran d'accueil tourner en boucle** : Activez ce paramètre pour permettre le défilement en continu de l'écran d'accueil (revient en boucle au premier écran après être arrivé au dernier écran).
  - **Balayer l'Écran d'accueil vers le bas** : permet de rechercher des applications ou contenus, ou de voir les notifications en balayant l'écran d'accueil vers le bas.
  - **Balayer l'Écran d'accueil vers le haut** : permet de rechercher des applications ou contenus, en balayant l'écran d'accueil vers le haut.
  - **Écran d'accueil Verrou** : Activez cette fonction pour empêcher le déplacement ou la suppression des applications et des widgets.



## Personnaliser l'accueil pivot

L'accueil pivot est le premier écran de démarrage qui s'affiche après avoir pivoté le produit. Utilisez les écrans d'accueil de l'écran principal et du second écran de différentes manières.



- **Horloge et météo** : vous pouvez vérifier l'heure et la météo actuelles.
- **Raccourcis des applications** : vous pouvez lancer rapidement les applications présentes sur la liste.
- **Barre de navigation** : vous pouvez faire certains gestes pour aller à l'écran d'accueil, l'écran précédent, l'écran d'aperçu ou basculer rapidement entre les applications.
- **Icônes d'accès rapide** : vous pouvez utiliser les applications que vous souhaitez lancer directement.

## Configurer l'écran d'accueil pivot

Vous pouvez modifier les paramètres associés à l'écran d'accueil du Mode Faire Pivoter.

- 1 Sur l'écran d'accueil, appuyez sur **Paramètres > Écran > Faire pivoter Accueil**.
- 2 Choisissez la fonction souhaitée pour définir une configuration.
  - **Balayer l'Écran d'accueil vers le bas.** : sélectionnez ce que vous voulez voir en balayant vers le bas depuis l'écran d'accueil en Mode Faire Pivoter.
  - **Raccourci vers plusieurs apps** : vous pouvez choisir d'exécuter deux applications à la fois sur l'écran principal et sur le second écran.
  - **Balayer l'Écran d'accueil vers le bas.** : sélectionnez ce que vous voulez voir en balayant vers le bas depuis le second écran en Mode Faire Pivoter.
  - **Effet de défilement des écrans d'accueil**: sélectionnez un effet visuel souhaité lorsque vous pivotez le téléphone.
  - **Icônes de l'onglet App** : activez l'icône de l'onglet App  visible sur le second écran.
  - **Écran d'accueil Verrou** : Activez cette fonction pour empêcher le déplacement ou la suppression des applications et des widgets.
  - **Aide** : consultez l'aide pour l'accueil pivot.

# Verrouillage de l'écran

## Présentation du verrouillage de l'écran

Lorsque vous appuyez sur la touche Marche-Arrêt/Verrouillage, l'écran de votre téléphone s'éteint et se verrouille. Cela est également le cas lorsque votre appareil reste inactif pendant une période donnée.

Si vous appuyez sur la touche Marche-Arrêt/Verrouillage lorsque le verrouillage de l'écran n'est pas activé, l'écran d'accueil apparaît immédiatement.

Activez le verrouillage de l'écran pour plus de sécurité et empêcher tout accès indésirable à votre appareil.



- Le verrouillage de l'écran évite les saisies non désirées sur l'écran de l'appareil et réduit la consommation de la batterie. Nous vous recommandons d'activer le verrouillage de l'écran pendant que vous n'utilisez pas l'appareil.

## Réglage d'un écran de verrouillage

Plusieurs options sont disponibles pour configurer les paramètres de verrouillage de l'écran.

- 1 Sur l'écran d'accueil, appuyez sur **Paramètres** > **Écran de verrouillage et sécurité** > **Choisir l'écran de verrouillage** puis sélectionnez la méthode que vous préférez.
- 2 Personnalisez les paramètres suivants :
  - **Aucun**: Désactivation de la fonction de verrouillage de l'écran.
  - **Glisser**: Déverrouillage de l'écran d'un glissement de doigt.
  - **Schéma**: Déverrouillage de l'écran en traçant un schéma.
  - **Code PIN**: Déverrouillage de l'écran grâce à la saisie d'un mot de passe numérique.
  - **Mot de passe**: Déverrouillage de l'écran grâce à la saisie d'un mot de passe alphanumérique.
  - **Empreintes digitales**: Déverrouillage de l'écran avec votre empreinte digitale.

## Personnaliser l'écran de verrouillage

Vous pouvez personnaliser l'écran de verrouillage.

- 1 Sur l'écran d'accueil, appuyez sur **Paramètres > Écran de verrouillage et sécurité > Personnaliser l'écran de verrouillage**.
- 2 Sélectionnez une fonction que vous souhaitez définir.
  - **Horloge** : vous permet de définir la taille de l'horloge sur l'écran de verrouillage.
  - **Raccourcis**: Vous permet de choisir les applications à exécuter sur votre écran de verrouillage. Ce paramètre apparaît uniquement lorsqu'un verrouillage d'écran est défini.
  - **Animation météo**: Activez cette option pour afficher les animations météo pour l'emplacement actuel sur l'écran de verrouillage.
  - **Personne à contacter en cas de perte du téléphone**: Vous permet de définir le texte à afficher sur l'écran de verrouillage pour identifier le propriétaire du téléphone.

## Paramètre de verrouillage sécurisé

Vous pouvez définir les paramètres de verrouillage sécurisé.

- 1 Sur l'écran d'accueil, appuyez sur **Paramètres > Écran de verrouillage et sécurité > Paramètre de verrouillage sécurisé**.
- 2 Sélectionnez une fonction que vous souhaitez définir.
  - **Rendre le schéma visible** (uniquement si le schéma est défini comme verrouillage d'écran) : Rend le schéma visible.
  - **Minuterie du verrouillage**: Vous permet de définir la durée avant que l'écran ne se verrouille automatiquement après la désactivation du rétroéclairage (délai d'attente dû à l'inactivité).
  - **Verrouillage instantané par bouton d'alimentation**: Verrouillage instantané de l'écran lorsque vous appuyez sur la touche Marche-Arrêt/Verrouillage. Ce paramètre remplace le paramètre de minuterie de verrouillage de sécurité.
  - **Afficher le verrouillage** (uniquement si un verrouillage de l'écran est défini) : activez cette option pour afficher l'icône de Verrouillage lorsque vous maintenez enfoncé le bouton Marche-Arrêt/Verrouillage. Appuyez sur l'icône de Verrouillage pour désactiver Smart Lock, le déverrouillage biométrique et les notifications de l'écran de verrouillage.

- **Smart Lock:** Vous permet de définir des dispositifs fiables, des lieux, la voix et/ou la détection sur le corps qui permettra à votre téléphone de rester déverrouillé.



- Les options de menu disponibles peuvent varier en fonction de la méthode de verrouillage de l'écran sélectionnée.

## KnockON

Vous pouvez activer ou désactiver l'écran en le touchant deux fois.



- Cette option n'est disponible que sur l'écran d'accueil de LG. Elle peut ne pas fonctionner correctement sur un lanceur personnalisé ou sur l'écran d'accueil installé par l'utilisateur.
- Utilisez le bout du doigt pour appuyer sur l'écran. N'appuyez pas avec vos ongles.
- Pour utiliser la fonctionnalité KnockON, veillez à ce que le capteur de proximité/lumière ne soit pas obstrué par un autocollant ou autre corps étranger.

## Activation de l'écran

Appuyez deux fois au centre de l'écran.

- Si vous appuyez en bas ou en haut, il se peut que le taux de reconnaissance diminue.

## Désactivation de l'écran

Appuyez deux fois sur un espace vide de l'écran d'accueil et de l'écran de verrouillage.

Vous pouvez aussi appuyer deux fois sur un espace vide dans la barre d'état.

## Désactivation de KnockON

Si vous ne souhaitez pas utiliser la fonction KnockON, procédez comme suit :

Sur l'écran d'accueil, appuyez sur **Paramètres** > **Extensions** > **KnockON** et faites-le glisser pour désactiver la fonction.

# Empreintes Digitales

## Présentation de la Empreintes Digitales

Commencez par enregistrer votre empreinte digitale sur votre appareil avant d'utiliser la fonction de reconnaissance d'empreinte digitale.

Vous pouvez utiliser cette fonction de reconnaissance d'empreinte digitale dans les cas suivants:

- Pour déverrouiller l'écran.
- Pour afficher les contenus verrouillés dans Galerie ou QuickMemo+.
- Pour confirmer un achat en vous identifiant via une application ou en utilisant votre empreinte digitale.



- Vous pouvez utiliser votre empreinte digitale pour vous identifier sur votre appareil. Le capteur d'empreintes digitales peut reconnaître des empreintes digitales très similaires de différents utilisateurs en même temps. Pour plus de sécurité, associez le verrouillage de l'écran à un modèle, un code PIN ou un mot de passe.
- Si l'appareil ne peut pas détecter votre empreinte digitale ou si vous avez oublié la valeur spécifiée pour l'enregistrement, contactez le centre de service client LG le plus proche avec votre appareil et la carte d'identification.

## Précautions relatives à la Empreintes Digitales

La précision de la Empreintes Digitales peut baisser au fil du temps pour un certain nombre de raisons. Vérifiez donc les points suivants avant d'utiliser l'appareil pour la maximiser.

- En bas au centre de l'écran du produit, il y a un capteur intégré qui reconnaît les empreintes digitales. Veillez à ne pas rayer ou endommager le capteur d'empreintes digitales avec des objets métalliques comme des pièces de monnaie ou des clés.

- Pour acheter et utiliser un film de protection, vérifiez auprès du point de vente afin de voir si le produit peut utiliser un capteur d'empreintes digitales. Dans certains produits, la reconnaissance des empreintes digitales peut ne pas être possible ou le produit peut fonctionner incorrectement. Dans ce cas, vous ne pouvez pas utiliser le service de garantie fourni par LG Electronics, et LG Electronics ne garantit pas les dommages tels qu'un dysfonctionnement du produit.
- Si vous remplacez le film protecteur du produit par un film polarisé qui diffuse la lumière ou par un film trop épais, cela peut réduire la reconnaissance des empreintes digitales.
- Si un verre trempé ou un autre film de protection épais est mis sur le produit, la fonction de reconnaissance des empreintes digitales peut ne pas fonctionner correctement. Dans ce cas, assurez-vous de retirer le film de protection du produit avant d'utiliser les fonctions d'enregistrement et de reconnaissance des empreintes digitales.
- En cas de présence de substances étrangères (sueur, lotion, eau, saleté, graisse, etc.) sur le capteur d'empreintes digitales ou sur le doigt devant toucher le capteur, la reconnaissance des empreintes peut ne pas fonctionner correctement. Essayez le capteur et le doigt, nettoyez et retirez toute l'humidité avant de presser de nouveau le doigt sur le capteur.
- Si la surface du doigt est rêche à cause de cicatrices ou ridée par l'eau, le capteur peut ne pas être capable de reconnaître l'empreinte. Dans ce cas, enregistrez une autre empreinte digitale.
- Si vous pliez votre doigt ou n'en utilisez que le bout, votre empreinte digitale peut ne pas être reconnue. Assurez-vous que votre doigt couvre toute la surface du capteur d'empreintes.
- Scannez un seul doigt pour chaque enregistrement. Scanner plusieurs doigts peut affecter l'enregistrement et la Empreintes Digitales.
- L'appareil peut générer de l'électricité statique lorsque l'air est sec. Si l'air ambiant est sec, évitez d'analyser les empreintes digitales ou de toucher un objet métallique tel qu'une pièce de monnaie ou une clé avant de procéder à l'analyse des empreintes digitales et afin d'éliminer l'électricité statique.

## Enregistrement des empreintes digitales

Vous pouvez enregistrer votre empreinte digitale sur l'appareil pour utiliser l'identification digitale.

- 1 Sur l'écran d'accueil, appuyez sur **Paramètres** > **Écran de verrouillage et sécurité** > **Empreintes digitales**.



- Cette fonctionnalité n'est disponible que lorsque le verrouillage de l'écran est défini.
  - Verrouillez l'appareil avec un modèle, un code PIN ou un mot de passe.
- Si le verrouillage d'écran n'est pas défini, activez-le en suivant les instructions à l'écran. Consultez la section *Réglage d'un écran de verrouillage* pour plus d'informations.

- 2 Vérifiez l'emplacement du capteur d'empreintes digitales en bas au centre de l'écran et placez légèrement le doigt sur le capteur.



- Vérifiez que le doigt couvre entièrement le capteur d'empreintes digitales.

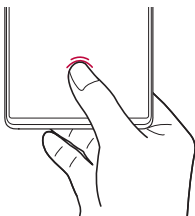

- 3 Suivez les instructions à l'écran.
  - Placez votre doigt sur le capteur et maintenez-le jusqu'à sentir une vibration.
  - Déplacez ce même doigt petit à petit sur le capteur jusqu'à ce qu'à compléter l'enregistrement des empreintes digitales.



- 4 Une fois l'empreinte digitale enregistrée, appuyez sur **OK**.
  - Appuyez sur **En ajouter d'autres** pour enregistrer une autre empreinte digitale. Si vous n'enregistrez qu'une empreinte digitale et que le doigt correspondant n'est pas en bon état, la reconnaissance d'empreinte digitale peut ne pas fonctionner correctement. À titre préventif, enregistrez plusieurs empreintes digitales.

## Gestion des empreintes digitales

Vous pouvez modifier ou supprimer des empreintes digitales enregistrées.

- 1 Sur l'écran d'accueil, appuyez sur **Paramètres > Écran de verrouillage et sécurité > Empreintes digitales**.
- 2 Déverrouillez l'appareil selon le mode de déverrouillage spécifié.
- 3 Sur la liste des empreintes digitales, appuyez sur une empreinte digitale pour la renommer. Pour la supprimer, appuyez sur **[⏏]**.

## Affichage de l'icône d'empreinte quand l'écran est éteint

Vous pouvez décider d'afficher l'emplacement du capteur d'empreintes sur l'écran quand l'écran est éteint.

- 1 Sur l'écran d'accueil, appuyez sur **Paramètres > Écran de verrouillage et sécurité > Empreintes digitales**.
- 2 Déverrouillez l'appareil selon le mode de déverrouillage spécifié.
- 3 Appuyez sur **Taper pour afficher l'icône lorsque l'écran est éteint** pour activer l'option.

## Effet d'icône

Vous pouvez choisir un effet à afficher lors de l'appui sur l'icône d'empreintes digitales.

- 1 Sur l'écran d'accueil, appuyez sur **Paramètres > Écran de verrouillage et sécurité > Empreintes digitales**.
- 2 Déverrouillez l'appareil selon le mode de déverrouillage spécifié.
- 3 Appuyez sur **Effet d'icône** et sélectionnez l'effet souhaité.

## Déverrouillage de l'écran avec une empreinte digitale

Vous pouvez déverrouiller l'écran ou afficher le contenu verrouillé en utilisant votre empreinte digitale.

- 1 Sur l'écran d'accueil, appuyez sur **Paramètres** > **Écran de verrouillage et sécurité** > **Empreintes digitales**.
- 2 Déverrouillez l'appareil selon le mode de déverrouillage spécifié.
- 3 Sur l'écran des paramètres d'empreinte digitale, activez la fonction souhaitée :
  - **Verrouillage de l'écran**: Déverrouillage de l'écran avec une empreinte digitale.
  - **Verrouillage du contenu** : accédez aux contenus que vous avez verrouillé dans Galerie et QuickMemo+ par empreintes digitales.

## KnockON

Vous pouvez activer ou désactiver l'écran en le touchant deux fois.

Sur l'écran d'accueil, appuyez sur **Paramètres** > **Extensions** > **KnockON** pour activer la fonction.



- Cette option n'est disponible que sur l'écran d'accueil de LG. Elle peut ne pas fonctionner correctement sur un lanceur personnalisé ou sur l'écran d'accueil installé par l'utilisateur.
- Utilisez le bout du doigt pour appuyer sur l'écran. N'appuyez pas avec vos ongles.
- Pour utiliser la fonctionnalité KnockON, veillez à ce que le capteur de proximité/lumière ne soit pas obstrué par un autocollant ou autre corps étranger.

## Activation de l'écran

Appuyez deux fois au centre de l'écran.

- Si vous appuyez en bas ou en haut, il se peut que le taux de reconnaissance diminue.

## Désactivation de l'écran

Appuyez deux fois sur un espace vide de l'écran d'accueil et de l'écran de verrouillage.

Vous pouvez aussi appuyer deux fois sur un espace vide dans la barre d'état.

# Fonction multitâches

## Écran des utilisations récentes

Balayez la barre de navigation — vers le haut et maintenez-la enfoncée pour afficher l'historique d'utilisation récente.

## Fenêtre pop-up

Vous pouvez ouvrir plusieurs applications à l'écran et passez facilement entre elles à tout moment.

- 1 Balayez vers le haut — à partir du bas de l'écran en maintenant le doigt.
- 2 Appuyez sur l'icône d'application sur la partie supérieure gauche de l'écran d'application et sélectionnez **Fenêtre pop-up**.
  - Si vous appuyez sur l'icône d'application, les options **Informations**, **Multi Fenêtres**, **Fenêtre pop-up** et **Application Pin** s'affichent.
- 3 L'application s'affiche dans une Fenêtre pop-up à l'écran.

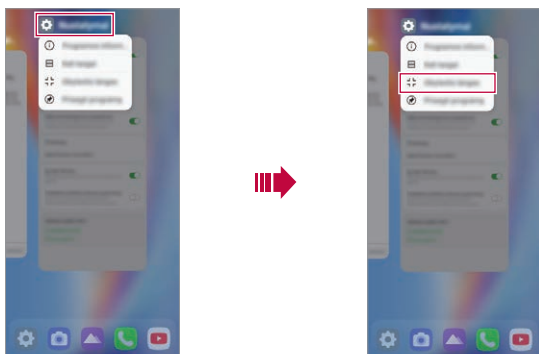

- Cette fonction peut ne pas être disponible dans certaines applications ou écrans.

## Utiliser la Fenêtre pop-up

- — : Minimise la Fenêtre pop-up. La Fenêtre pop-up est minimisée dans l'icône de l'application flottant à l'écran, et peut être déplacée où vous le souhaitez.
- [ ] : Développe l'application en plein écran.
- ✕ : Ferme l'application.



- **Pour déplacer la Fenêtre pop-up** : Faites glisser le haut de la Fenêtre pop-up.
- **Pour ajuster la taille de la Fenêtre pop-up** : Faites glisser le bord gauche, droit ou inférieur de la Fenêtre pop-up.



- Vous pouvez ouvrir jusqu'à 5 applications en utilisant des fenêtres contextuelles.
- Pour sélectionner une application parmi celles ouvertes, appuyez sur l'une des fenêtres contextuelles. La Fenêtre pop-up choisie passe devant.
- Les fenêtres contextuelles ne peuvent pas être déplacées dans la zone de barre d'état ni de barre de navigation.

## Utiliser le dossier d'applications pour les fenêtres contextuelles

Si vous appuyez sur  sur la Fenêtre pop-up, la Fenêtre pop-up est minimisée dans l'icône d'applications.

Vous pouvez déplacer l'icône des applications où vous le souhaitez en la faisant glisser.

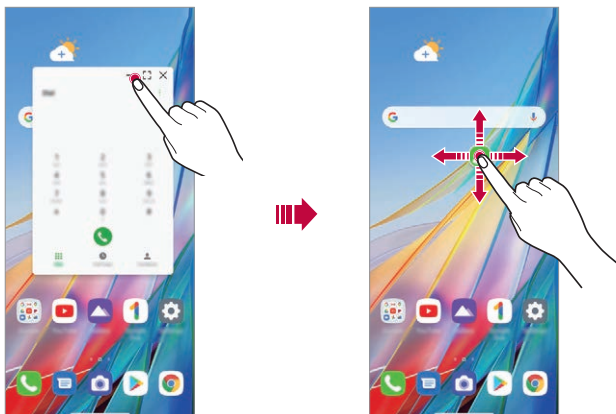

Si au moins deux fenêtres contextuelles sont minimisées, le dossier des applications est créé pour contenir les icônes d'application.



- L'icône d'application récemment utilisée est utilisée comme icône du dossier des applications. Si vous appuyez sur l'icône, toutes les icônes des fenêtres contextuelles minimisées apparaissent dans le dossier des applications.

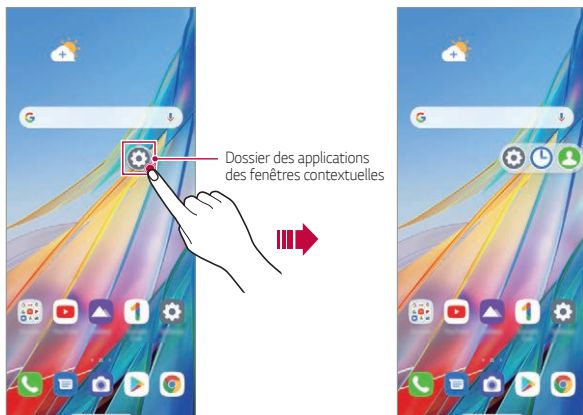



- Si vous appuyez de façon prolongée sur le dossier des applications pour fenêtres contextuelles, et faites glisser le dossier des applications dans **Supprimer**, le dossier des applications sera supprimé.
- Pour supprimer l'une des applications du dossier des applications, ouvrez le dossier des applications et faites glisser l'icône d'application hors du dossier.

## Multi Fenêtres

### En utilisant la navigation par gestes (par défaut)

- 1 Balayez vers le haut — à partir du bas de l'écran en maintenant le doigt.
  - Les applications récemment utilisées s'affichent.
  - Si vous appuyez sur l'icône d'application, les options **Informations**, **Multi Fenêtres**, **Fenêtre pop-up** et **Application Pin** s'affichent.
- 2 Appuyez sur l'icône d'application sur la partie supérieure gauche de l'écran d'application à afficher dans les fenêtres multiples et sélectionnez **Multi Fenêtres**.
  - L'application sélectionnée s'affiche sur la moitié supérieure de l'écran.
- 3 Appuyez sur l'autre application à afficher dans les multi fenêtres.
  - L'application sélectionnée s'affiche sur la moitié inférieure de l'écran.

### En utilisant la navigation touches tactiles uniquement

- 1 Appuyez sur  de la barre de navigation.
  - Les applications récemment utilisées s'affichent.
  - Si vous appuyez sur l'icône d'application, les options **Informations**, **Multi Fenêtres**, **Fenêtre pop-up** et **Application Pin** s'affichent.
- 2 Appuyez sur l'icône d'application sur la partie supérieure gauche de l'écran d'application à afficher dans les multi fenêtres et sélectionnez .
  - L'application sélectionnée s'affiche sur la moitié supérieure de l'écran.
- 3 Appuyez sur l'autre application à afficher dans les multi fenêtres.



- Pour ajuster la taille de l'écran fractionné, faites glisser la barre vers le centre de l'écran.
- Pour désactiver la fonction Multi Fenêtres, faites glisser la barre du centre vers le haut ou le bas, à l'extrémité de l'écran.
- La fonction Multi Fenêtres n'est pas prise en charge par certaines applications LG ou applications téléchargées depuis le Play Store.

# Cryptage de la carte mémoire

Vous pouvez crypter et protéger les données enregistrées sur la carte mémoire. Les données cryptées sur la carte mémoire sont inaccessibles depuis un autre appareil.

- 1 Sur l'écran d'accueil, appuyez sur **Paramètres** > **Écran de verrouillage et sécurité** > **Cryptage et données d'identification** > **Crypter la carte SD**.
- 2 Lisez la présentation à l'écran concernant le cryptage de la carte mémoire, puis appuyez sur **Continuer** pour continuer.
- 3 Sélectionnez une option et appuyez sur **Cryptez**.
  - **Cryptage du nouveau fichier**: Cryptage uniquement des données enregistrées sur la carte mémoire après le cryptage.
  - **Cryptage complet**: Cryptage de toutes les données actuellement enregistrées sur la carte mémoire.
  - **Exclure les fichiers multimédia**: Cryptage de tous les fichiers, sauf les fichiers multimédias comme la musique, les photos et les vidéos.



- L'accès à certaines fonctions est limité une fois le cryptage de la carte mémoire commencé.
- Si vous éteignez l'appareil en cours de cryptage, le processus échouera et certaines données peuvent être endommagées. Vérifiez donc que le niveau de chargement de la batterie est suffisant avant de lancer le cryptage.
- Les fichiers cryptés ne sont accessibles que depuis l'appareil sur lequel ils ont été cryptés.
- La carte mémoire cryptée ne peut être utilisée sur un autre appareil LG. Pour utiliser une carte mémoire cryptée sur un autre terminal mobile, vous devez la formater.
- Vous pouvez activer le cryptage de la carte mémoire même si aucune carte mémoire n'est insérée dans l'appareil. Toute carte mémoire installée ultérieurement sera automatiquement cryptée.



# Captures d'écran

Vous pouvez réaliser des captures de l'écran que vous consultez.

## Par raccourci

Appuyez de manière prolongée sur la touche Marche-Arrêt/Verrouillage et la touche Diminuer le volume en même temps pendant au moins deux secondes.

- Les captures d'écran peuvent être visualisées depuis le dossier **Screenshots** sous **Galerie**.

## Via Capture d'écran

Sur l'écran que vous souhaitez capturer, faites glisser la barre d'état vers le bas puis appuyez sur .



- Consultez la section *Annotation d'une capture d'écran* pour plus d'informations.







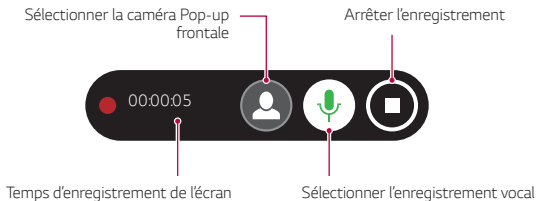





# L'enregistrement d'écran

Vous pouvez enregistrer l'écran.

- 1 Faites glisser la barre d'état vers le bas pour ouvrir la liste des icônes d'accès rapides.
- 2 (Si nécessaire, faites glisser vers la gauche le champ des icônes d'accès rapides.) Appuyez sur .
- 3 Lisez l'exclusion de responsabilité et appuyez sur **Démarrer**. L'enregistrement commencera au bout de 3 secondes.





-  : Ajouter des emojis.
-  : Appuyez pour ajouter des émoticônes animées, ou faites votre propre émoji à l'aide d'une photo ou de la caméra.
-  : Vous pouvez utiliser le clavier de GIF de Tenor. Appuyez sur **Accepter** pour utiliser cette fonction.
-  : Ouvrir le chat de dessin.
-  : Saisir du texte vocalement.
-  : Accédez aux paramètres du clavier.
-  : Ouvrez le Presse-papier.
-  : Saisie de texte avec écriture manuscrite Il est nécessaire de télécharger les données de langue de saisie manuscrite. Appuyez sur **Télécharger** pour télécharger les données de langue de saisie manuscrite.
-  : Activez le clavier flottant lorsque vous utilisez la fonction Multi-fenêtre. Vous pouvez également déplacer le clavier à l'endroit souhaité.
-  : Appuyez pour utiliser le fonctionnement d'une seule main.
-  : Appuyez pour modifier la taille du clavier.
-  : Appuyez pour modifier la transparence du clavier.

## Utilisation du clavier Smart

Vous pouvez utiliser le clavier Smart pour saisir et modifier du texte.

Le clavier Smart vous permet de visualiser le texte en cours de saisie sans avoir à basculer entre l'écran et un clavier conventionnel. Il vous permet également de repérer et de corriger facilement les erreurs en cours de saisie.

### Déplacement du curseur

Le clavier Smart vous permet de déplacer le curseur exactement là où vous le souhaitez. Lorsque vous saisissez du texte, restez appuyé sur la barre d'espace et faites glisser vers la gauche ou la droite.

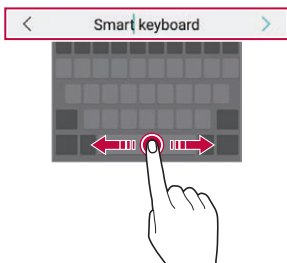

- Cette option n'est disponible que sur le clavier QWERTY.

## Suggestion de mots

Le clavier Smart analyse automatiquement vos habitudes d'utilisation pour vous suggérer des mots fréquemment utilisés en cours de frappe. Plus vous utiliserez votre appareil, plus les suggestions seront pertinentes.

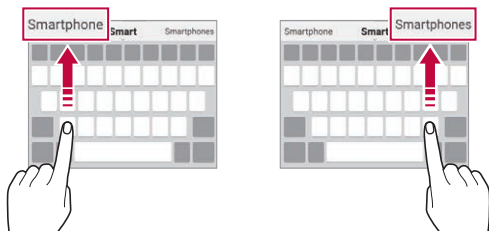

Saisissez du texte, puis appuyez sur le mot suggéré ou faites glisser légèrement le côté gauche ou droit du clavier vers le haut.

- Le mot sélectionné est automatiquement inséré. Il n'est pas nécessaire de taper manuellement chaque lettre du mot.



## Copier-coller

Vous pouvez couper ou coller du texte depuis une application, puis le coller dans la même application. Ou vous pouvez encore exécuter d'autres applications et coller du texte dedans.

- 1 Maintenez le doigt appuyé sur le texte que vous souhaitez copier ou couper.
- 2 Faites glisser  /  pour définir la section à copier ou couper.
- 3 Sélectionnez **Couper** ou **Copier**.
  - Le texte coupé ou copié est automatiquement placé dans le presse-papiers.
- 4 Maintenez le doigt appuyé sur la fenêtre de saisie de texte, puis sélectionnez **Coller**.





- Si aucun élément n'a été copié ou coupé, l'option **Coller** n'apparaîtra pas.

# Partage de contenu

## Lecture de contenu d'un autre appareil

Vous pouvez lire des photos, vidéos ou chansons enregistrées sur votre appareil à partir d'un téléviseur.

- 1 Connectez le téléviseur et votre appareil au même réseau Wi-Fi.
- 2 Lorsque vous consultez des éléments dans l'application **Galerie** ou **Musique**, appuyez sur  ou  > **Lire sur un autre appareil**.  
Ou, sur l'écran d'accueil, appuyez sur **Paramètres** > **Appareils connectés** > **Partage d'écran** et appuyez ensuite sur  pour l'activer.
- 3 Sélectionnez le téléviseur auquel vous souhaitez vous connecter.



• Pour utiliser Chromecast, les services Google Play doivent être à jour.

## Affichage de contenu d'appareils à proximité

Vous pouvez consulter le contenu de différents appareils, tels qu'un ordinateur, un NAS ou un appareil mobile, avec les applications Galerie ou Musique.

### Connexion des appareils

Connectez votre appareil et un autre appareil qui prend en charge la fonction DLNA, au même réseau sans fil.



• Assurez-vous que File Sharing (DLNA, le partage de fichier) est activé sur l'appareil et l'appareil connecté.

### Recherche d'appareils à proximité



Vous pouvez afficher une liste des appareils DLNA sur le même réseau en sélectionnant l'onglet  > **Appareils à proximité** dans chaque application.

Utilisez le contenu des appareils à proximité comme si vous le faisiez sur votre appareil.

## Envoi ou réception de fichiers

Vous pouvez partager des fichiers entre votre appareil et un autre appareil LG, ou une tablette.

### Envoi de fichiers

Depuis l'application **Galerie** ou une autre application, appuyez sur  > **Partager** ou sur  puis sélectionnez un appareil dans la liste de partage de fichiers.

### Réception de fichiers

Faites défiler la barre d'état vers le bas et appuyez sur **Partage de fichier**.

Si votre appareil ne prend pas en charge la fonctionnalité de partage de fichiers, sur l'écran d'accueil, appuyez sur **Paramètres** > **Appareils connectés** > **Partage de fichiers** > **SmartShare Beam** .



- Vous pouvez partager des fichiers avec certains appareils prenant en charge le DLNA.

## Ne pas déranger

Vous pouvez limiter ou désactiver les notifications pour éviter d'être dérangé pendant une période donnée.

Sur l'écran d'accueil, appuyez sur **Paramètres** > **Son** > **Ne pas déranger**.

- **Mode**, puis sélectionnez le mode souhaité :
  - **Prioritaires uniquement** : Ne recevoir des notifications sonores ou des vibrations que pour les applications sélectionnées. Même quand Prioritaires uniquement est activé, les alarmes continuent d'émettre des sons.
  - **Silence total** : Désactiver à la fois les sons et les vibrations.
- **Sélectionner les priorités**: Recevoir des alarmes et les notifications pour les applications sélectionnées.
  - **Appels provenant de**: Configurez une série de notifications lors de la réception d'un appel.



- **Appel répété**: Le deuxième appel du même appelant dans les 15 minutes n'est pas réduit au silence.

- **Messages de**: Configurez une série de notifications lors de la réception d'un message.
- **Utiliser le Ne pas déranger**: Activez la fonction Ne pas déranger.
- **Sommeil** : Définissez la planification pour laquelle vous souhaitez activer la fonctionnalité Ne pas déranger.
- **Aide** : Consultez l'aide pour Ne pas déranger.

## AOD (always-on display)

Vous pouvez afficher la date, l'heure, ou encore la signature lorsque l'écran principal est éteint.

Balayez le bas de l'écran Always-on display pour activer des fonctions telles que Photo, Capturer+, Wi-Fi, Paramètres sonores, Bluetooth, Flash, Musique et bien plus encore.

- 1 Sur l'écran d'accueil, appuyez sur **Paramètres > Écran > AOD (always-on display)**.
- 2 Sélectionnez l'image que vous voulez afficher et appuyez sur **Enregistrer**.
  - Appuyez sur l'image souhaitée parmi **Horloge numérique, Pendule, Horloge double, Signature** ou **Image**.
  - Appuyez sur **Montrer l'affichage** et sélectionnez **Taper pour afficher pendant 10 secondes** ou sur **Toujours afficher**.
  - Appuyez sur **Outils Rapides et lecteur audio** pour faire défiler les icônes d'état des outils rapides et du lecteur de musique.
  - Pour augmenter la luminosité pour la fonction Always-on display, appuyez sur **Plus grande luminosité de l'affichage**.
  - Pour consulter l'assistance d'Always-on display, appuyez sur **Aide**.



- La batterie peut se décharger plus vite quand vous utilisez la fonction Always-on display. Désactivez cette fonction pour prolonger la durée de la batterie.
- Pour désactiver l'option d'affichage AOD (always-on display), sur l'écran d'accueil, appuyez sur **Paramètres > Écran > AOD (always-on display)**, puis appuyez sur .





03

**Applications utiles**

# Installation et désinstallation d'applications

## Installation d'applications

Accédez à une boutique d'applications pour rechercher et télécharger des applications.

- Vous pouvez utiliser SmartWorld, Play Store ou la boutique d'applications fournie par votre opérateur de téléphonie mobile.



- Certaines boutiques d'applications peuvent vous demander de créer un compte et de vous identifier.
- Certaines applications sont payantes.
- Si vous utilisez des données mobiles, vous pouvez être facturé selon le forfait auquel vous avez souscrit.
- SmartWorld n'est pas toujours pris en charge, selon l'opérateur et la région.

## Désinstallation d'applications

Désinstallez les applications que vous n'utilisez plus sur votre appareil.

### Désinstallation en maintenant le doigt appuyé

Maintenez enfoncé une zone vide de l'écran, puis appuyez sur  de l'application que vous souhaitez supprimer.

### Désinstallations depuis le menu Paramètres

Sur l'écran d'accueil, appuyez sur **Paramètres** > **Applications** > **Informations**, sélectionnez une application puis appuyez sur **Désinstaller**.



- Certaines applications ne peuvent pas être désinstallées par les utilisateurs.

## Désinstallation d'applications à partir des boutiques d'applications

Pour désinstaller une application, accédez à la boutique d'application à partir de laquelle vous avez téléchargé l'application et désinstallez-la.

## Installation et désinstallation d'applications lors du premier démarrage

Lors du premier démarrage de l'appareil, il est possible de télécharger des applications recommandées.

Vous pouvez passer à l'étape suivante sans installation.

### Corbeille des apps

Vous pouvez voir les applications désinstallées. Vous pouvez aussi réinstaller des applications qui ont été désinstallées depuis moins de 24 heures.



- 1 Sur l'écran d'accueil, appuyez sur **LG > Corbeille des apps**.  
Vous pouvez maintenir le doigt appuyé sur une zone vierge de votre écran d'accueil, puis sélectionnez **Corbeille des apps**.
- 2 Activez la fonction souhaitée :
  - **Restaurer** : Réinstallation de l'application sélectionnée.
  -  : Retirez les applications désinstallées de votre appareil, de manière permanente.



- Les applications désinstallées sont supprimées automatiquement de l'appareil, 24 heures après leur désinstallation. Si vous souhaitez réinstaller des applications désinstallées, vous devez à nouveau les télécharger depuis la boutique d'applications.
- Cette fonction n'est activée que sur l'écran d'accueil par défaut. Si vous désinstallez des applications alors que vous utilisez l'écran EasyHome ou un autre lanceur, elles sont supprimées de manière immédiate et permanente de l'appareil.

# Raccourcis des applications

Sur l'écran d'accueil, maintenez le doigt appuyé sur l'icône d'une application, comme Appel, Message, Appareil photo, Galerie ou Paramètres, pour afficher un menu à accès rapide. Utilisez des applications plus facilement grâce aux raccourcis des applications.

- Appuyez sur  pour afficher les widgets de l'application.
- Appuyez sur  pour vérifier les informations de l'application.

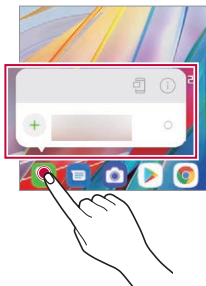



- Cette fonction est disponible uniquement sur certaines applications.

# Téléphone

## Appels vocaux

Plusieurs options s'offrent à vous pour passer un appel téléphonique : saisir manuellement un numéro de téléphone et appeler depuis la liste de contacts ou la liste des appels récents.



### Émission d'un appel depuis le clavier

- 1 Sur l'écran d'accueil, appuyez sur  > **Composer**.
- 2 Émettez un appel en utilisant la méthode de votre choix :
  - Entrez un numéro de téléphone et appuyez sur .
  - Maintenez le doigt appuyé sur un numéro rapide.
  - Recherchez un contact en appuyant sur la première lettre de son nom sur la liste de contacts et appuyez sur .



- Pour saisir « + » pour les appels internationaux, maintenez le doigt appuyé sur le chiffre 0.
- Reportez-vous à *Ajout de contacts* pour plus d'informations sur l'ajout de numéros de téléphone à la liste de numérotation rapide.

### Émission d'un appel depuis le Répertoire

- 1 Sur l'écran d'accueil, appuyez sur  > **Répertoire**.
- 2 Après avoir choisi le numéro que vous souhaitez appeler de votre répertoire, appuyez sur .

## Réponse à un appel

Pour répondre à un appel, faites glisser  sur l'écran d'appel entrant.

- Lorsque le casque stéréo est connecté, vous pouvez émettre des appels en utilisant le bouton appel/raccrocher du casque.
- Pour raccrocher sans éteindre l'écran, sur l'écran d'accueil, appuyez sur **Paramètres > Réseau et Internet > Appels > Répondre et mettre fin à des appels**, puis activez **Mettre fin aux appels à l'aide de la touche Marche/Arrêt**.



- Sur l'écran d'accueil, appuyez sur **Paramètres > Réseau et Internet > Appels > Répondre et mettre fin à des appels > Mettre fin aux appels à l'aide de la touche Marche/Arrêt**, vous pouvez mettre fin à un appel en appuyant sur la touche Marche/Arrêt pendant que l'écran de l'appel est actif.

## Rejet d'un appel

Pour rejeter un appel, faites glisser  à travers l'écran d'appel entrant.

- Pour envoyer une réponse rapide, faites glisser  à travers l'écran.
- Pour ajouter ou modifier une réponse rapide, sur l'écran d'accueil, appuyez sur **Paramètres > Réseau et Internet > Appels > Bloquer l'appel et le rejeter avec un message**.
- En cas d'appel entrant, appuyez sur la touche Augmenter le volume, Diminuer le volume ou Marche-Arrêt/Verrouillage pour couper la sonnerie ou le vibreur ou pour mettre l'appel en attente.

## Vérification d'un appel entrant pendant l'utilisation d'une application

Lorsqu'un appel entre pendant l'utilisation d'une application, une notification contextuelle peut s'afficher en haut de l'écran. Vous pouvez recevoir un appel, rejeter un appel ou envoyer un message depuis l'écran contextuel.



- Sur l'écran d'accueil, appuyez sur **Paramètres > Réseau et Internet > Appels > Paramètres supplémentaires > Notification des appels entrants** puis sélectionnez la manière souhaitée pour afficher l'appel entrant lors de l'utilisation d'une application.



## Affichage des appels manqués

Si vous avez manqué un appel, la barre d'état en haut de l'écran affiche .

Pour afficher les détails sur l'appel manqué, faites glisser la barre d'état vers le bas. Vous pouvez également appuyer sur  > **Journal des appels** sur l'écran d'accueil.

## Fonctions accessibles pendant un appel

Durant un appel, vous pouvez accéder à de nombreuses fonctions en appuyant sur les boutons à l'écran :



- **Répertoire** : Consultez la liste de contacts pendant un appel.
- **Attente**: Placez l'appel en cours en attente.
- **Clavier**: Affichage ou masquage du clavier de numérotation.
- **Ht. parleur**: Activation de la fonction haut-parleur.
- **Muet**: Mise en silence pour que votre interlocuteur ne puisse pas entendre votre voix.
- **Bluetooth**: Faites basculer l'appel sur un appareil Bluetooth apparié et connecté.
-  : Raccrocher.
-  : Accédez à de nombreuses options d'appel.



- Les différents paramètres disponibles peuvent varier en fonction de la région et de l'opérateur de téléphonie.

## Conversation à trois

Vous pouvez émettre un appel vers un autre contact pendant un appel en cours.



- 1 Durant un appel, appuyez sur  > **Ajouter un appel**.
- 2 Entrez un numéro de téléphone et appuyez sur .
  - Les deux appels apparaissent en même temps à l'écran et le premier appel est mis en attente.
- 3 Pour démarrer une téléconférence, appuyez sur **Fusionner appels**.



- Chaque appel pourra vous être facturé. Consultez votre opérateur de téléphonie pour plus d'informations.

## Affichage des enregistrements d'appel

Pour afficher les enregistrements d'appel récents, sur l'écran d'accueil, appuyez sur  > **Journal des appels**. Vous pouvez ensuite utiliser les fonctions suivantes :



- Sélectionnez un contact pour afficher les enregistrements d'appel détaillés. Pour appeler le contact sélectionné, appuyez sur .
- Pour supprimer les enregistrements d'appel, appuyez sur  > **Supprimer**.



- La durée d'appel affichée peut-être différente du coût de l'appel. Consultez votre opérateur de téléphonie pour plus d'informations.
- L'historique des appels supprimés ne peut pas être restauré.
- Pincez deux doigts ou écartez les doigts pour ajuster la taille de la police des journaux d'appels ou des contacts.

## Configuration des options d'appel

Vous pouvez configurer différentes options d'appel.

- 1 Sur l'écran d'accueil, appuyez sur  > **Composer** ou sur **Journaux des appels**.
- 2 Appuyez sur  > **Paramètres d'appel** puis configurez les options en fonction de vos préférences.







# Messages

## Envoi d'un message

Vous pouvez créer et envoyer des messages à vos contacts sélectionnés avec l'application de messagerie.



- L'envoi de messages à l'étranger peut occasionner des frais supplémentaires. Consultez votre opérateur de téléphonie pour plus d'informations.

- 1 Sur l'écran d'accueil, appuyez sur .
- 2 Appuyez sur .
- 3 Spécifiez un destinataire et composez votre message.
  - Pour utiliser les options multimédias, appuyez sur .
  - Pour accéder à des éléments de menu optionnels, appuyez sur .
- 4 Appuyez sur  pour envoyer le message.

## Lecture d'un message

Vous pouvez afficher les messages échangés, en les organisant par contact.



- 1 Sur l'écran d'accueil, appuyez sur .
- 2 Sélectionnez un contact sur la liste de messages.



- Dans la liste de messages ou la fenêtre de discussion, vous pouvez ajuster la taille de la police en plaçant deux doigts sur l'écran et en les rapprochant ou en les éloignant.

## Configuration des paramètres de messagerie

Vous pouvez modifier les paramètres de messagerie en fonction de vos préférences.

- 1 Sur l'écran d'accueil, appuyez sur .
- 2 Appuyez sur  > **Paramètres** sur la liste de messages.



- Vous pouvez désigner des paramètres pour la fenêtre de notifications, le blocage des appels, les alertes de catastrophe, les messages multimédia, etc.

## Photo

### Ouverture de l'appareil photo

Vous pouvez prendre une photo ou enregistrer une vidéo pour conserver tous vos instants mémorables.



Sur l'écran d'accueil, appuyez sur .



- Avant de prendre une photo, essayez l'objectif de l'appareil photo avec un chiffon doux.
- Veillez à ne pas tâcher l'objectif avec vos doigts ou une substance étrangère.
- Les images de l'appareil figurant dans ce guide de l'utilisateur peuvent être différentes de la réalité.
- Il est possible de visualiser ou de modifier des photos et vidéos à partir de la Galerie. Consultez la section *Présentation de la Galerie* pour plus d'informations.
- Abstenez-vous d'utiliser le produit dans un but pouvant enfreindre la confidentialité ou les droits d'un tiers.

## Prendre une photo

Vous pouvez prendre des photos avec la caméra du produit.

- 1 Appuyez sur  et faites une mise au point sur le sujet.
  - Vous pouvez toucher le sujet pour le mettre au point.
  - Vous pouvez étendre ou pincer deux doigts pour effectuer un zoom avant ou arrière.
- 2 Appuyez sur  pour prendre une photo.
  - Vous pouvez aussi appuyer sur la touche Diminuer le volume ou Augmenter le volume pour prendre une photo.
  - Vous pouvez prendre une photo tout en enregistrant une vidéo en appuyant sur  à l'écran.
  - Les options affichées sur l'écran de prise de vue peuvent varier en fonction de la caméra sélectionnée (avant ou arrière) et du mode de caméra.
  - La caméra s'éteindra automatiquement si vous n'utilisez pas pendant un certain temps l'application **Photo**.

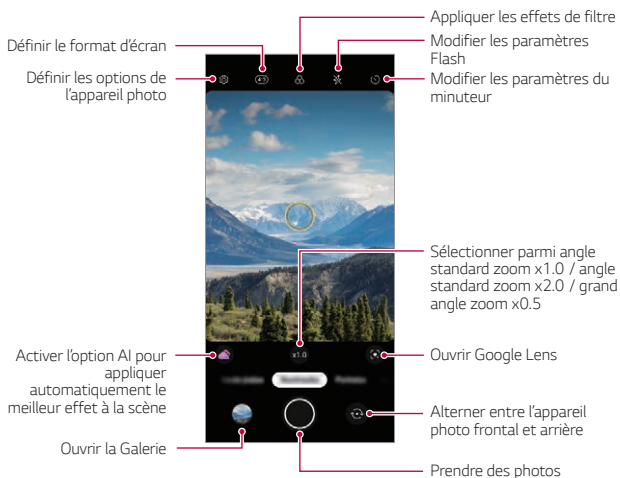



- Vous pouvez lancer l'application de la caméra en appuyant brièvement la touche Marche/Arrêt deux fois. Sur l'écran d'accueil, appuyez sur **Paramètres > Extensions > Raccourcis** et appuyez ensuite sur **Ouvrir Appareil photo** pour l'activer.
- Lorsque l'écran est éteint ou verrouillé, ouvrez l'appareil photo en appuyant deux fois sur la touche Diminuer le volume. Sur l'écran d'accueil, appuyez sur **Paramètres > Extensions > Raccourcis** et appuyez ensuite sur **Ouvrir Appareil photo**  pour l'activer.

## Personnalisation des options de l'appareil photo

Vous pouvez personnaliser de nombreuses options de l'appareil photo selon vos préférences.

Appuyez sur  sur l'écran.



- Les options disponibles varient en fonction de l'appareil photo sélectionné (frontal ou arrière) et du mode d'appareil photo sélectionné.

<b>Optimiseur automatique de scène</b>	En reconnaissant la scène en cours d'enregistrement, le paramètre de résolution optimal s'applique automatiquement.
<b>Composition</b>	Recommande la composition optimale en reconnaissant la silhouette humaine lors de la prise d'un portrait.
<b>Astuce</b>	Informe l'utilisateur si les yeux du sujet sont fermés ou si l'image est floue pour obtenir une photographie optimale.
<b>Taille de la photo</b>	Vous permet de choisir la taille de la photo et son rapport d'image.
<b>HDR</b>	Obtenez des photos aux couleurs vives et aux effets équilibrés, même si vous les prenez à contre-jour. Ces fonctions sont assurées par la technologie HDR (High Dynamic Range) embarquée dans l'appareil photo.
<b>Correction des distorsions des clichés ultra larges</b>	Corrige les distorsions de l'écran lors de la prise de photos à angle ultra large.

<b>Enregistrer au format .HEIF</b>	Économiser de l'espace de stockage en compressant le fichier d'image en format HEIF. D'autres appareils peuvent ne pas prendre en charge les fichiers image en format HEIF.
<b>Photo en direct</b>	Enregistrez l'action avant et après avoir pris une photo.
<b>Tracking focus</b>	Active l'appareil photo pour faire la mise au point du sujet sur lequel vous appuyez à l'écran, même si celui-ci est en mouvement. (Disponible en utilisant la caméra standard.)
<b>Grille</b>	Affichage d'un quadrillage pour prendre des photos ou enregistrer des vidéos sur la base de lignes de référence horizontales et verticales.
<b>Capture vocale</b>	Vous permet de prendre une photo en disant « Cheese », « Smile », « Whisky », « Kimchi » ou « LG ».
<b>Ajouter Filigrane</b>	Affiche un filigrane sur les photos
<b>Emplacement</b>	Enregistrez l'image avec les données GPS associées.
<b>Stockage</b>	Sélectionnez si vous souhaitez stocker les images et les vidéos sur la Mémoire interne ou une Carte SD. (Disponible si une carte mémoire est insérée.)
<b>Aide</b>	Fournit de l'aide pour chaque menu de la caméra.

## Options supplémentaires de la caméra frontale

<b>Correction des distorsions de selfie</b>	Corrige les parties déformées du visage.
<b>Inverser et Enregistrer</b>	Enregistre les selfies pris en images inversées.
<b>Prise de vue Selfie</b>	Prenez un selfie en sélectionnant l'option <b>Cliché pris avec un geste de la main</b> ou <b>Prise de vue automatique</b> .



- Vous pouvez appliquer l'effet maquillage lorsque vous prenez un selfie à l'aide de la caméra frontale.
- Le **Cliché pris avec un geste de la main** est pris en reconnaissant la forme de la main et **Prise de vue automatique** en reconnaissant un visage.

## Choix du mode

Vous pouvez choisir facilement parmi les modes affichés à l'écran lesquels sont sélectionnés pour s'adapter à l'environnement de la prise de vue.

Appuyez sur  et passez entre les modes de la caméra, ou balayez l'écran vers la gauche ou la droite pour sélectionner un mode caméra.

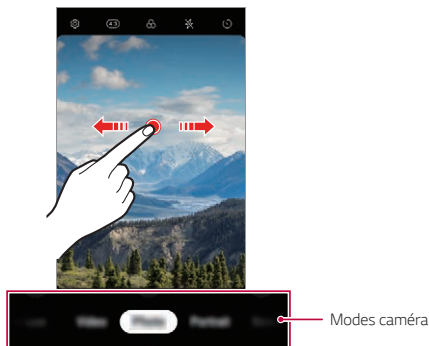

## Utiliser les modes de la caméra

### Enregistrer des vidéos en accéléré





Vous pouvez enregistrer des vidéos en accéléré optimisées à la situation.

Les vidéos peuvent être enregistrées à la vitesse optimale et avec un mouvement régulier grâce à l'analyse de plusieurs environnements de prise. La vitesse d'accélération peut être réglée automatiquement en fonction de la cible et de l'environnement de prise.

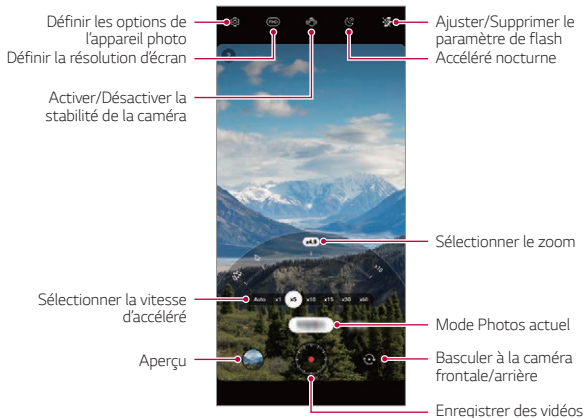
Il est aussi possible de sélectionner manuellement la vitesse d'accélération.

- 1 Appuyez sur  et sélectionnez **Intervalle** en passant entre les modes de la caméra.





- 2 Appuyez sur  pour enregistrer une vidéo.
  - Vous pouvez changer le zoom et la vitesse d'accélééré pendant l'enregistrement.
  - Si vous appuyez sur la vitesse souhaitée, la vitesse d'accélééré s'ajuste pendant l'enregistrement.
  - Pour mettre en pause l'enregistrement vidéo, appuyez sur . Pour reprendre l'enregistrement vidéo, appuyez sur .
  - Pendant l'enregistrement d'une vidéo, vous pouvez étendre ou pincer deux doigts pour effectuer un zoom avant ou arrière.
  - Pendant l'enregistrement d'une vidéo, vous pouvez appuyer sur la zone souhaitée pour régler la luminosité.
- 3 Appuyez sur  pour arrêter l'enregistrement.
  - La vidéo enregistrée est stockée dans la Galerie.





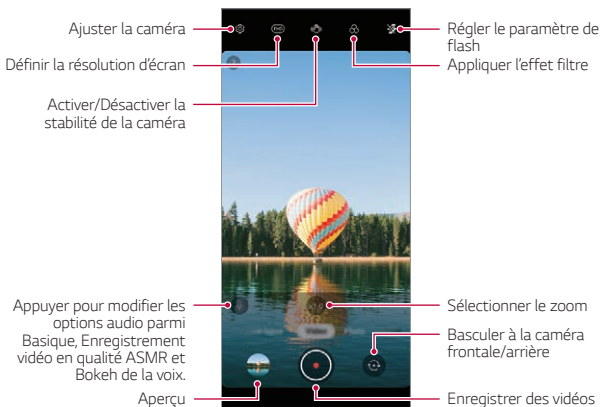

- L'audio n'est pas enregistré pendant l'enregistrement en accéléré.

## Enregistrement vidéo

- 1 Appuyez sur  et sélectionnez **Vidéo** en passant entre les modes de la caméra.
- 2 Appuyez sur  pour enregistrer une vidéo.







- Pour prendre une photo tout en enregistrant une vidéo, appuyez sur .
  - Pour mettre en pause l'enregistrement vidéo, appuyez sur . Pour reprendre l'enregistrement vidéo, appuyez sur .
  - Pendant l'enregistrement d'une vidéo, vous pouvez étendre ou pincer deux doigts pour effectuer un zoom avant ou arrière.
  - Pendant l'enregistrement d'une vidéo, vous pouvez appuyer sur la zone souhaitée pour régler la luminosité.
- 3 Appuyez sur  pour arrêter l'enregistrement vidéo.



## Prise de portraits

Vous pouvez prendre des photos ou des vidéos faisant ressortir le sujet et en brouillant l'arrière-plan.

- 1 Appuyez sur  et sélectionnez **Portrait** en passant entre les modes de la caméra.
  - Sélectionnez un effet souhaité en passant entre les options d'effet pour Portrait.
- 2 Appuyez sur  pour prendre une photo, ou sur  de manière prolongée pour enregistrer une vidéo.
  - Pour mettre en pause l'enregistrement vidéo, appuyez sur . Pour reprendre l'enregistrement vidéo, appuyez sur .









- 3 Appuyez sur  pour arrêter l'enregistrement vidéo.



- Quand vous voyez le message « **Portrait est disponible** », commencez à prendre une photo.
- La fonction Portrait peut ne pas fonctionner si l'appareil photo ne reconnaît pas le sujet.
- Lorsque vous prenez une photo, gardez une distance de 1,3 à 5 pieds par rapport à votre sujet.
- Cette fonction n'est pas disponible si l'environnement est trop sombre.



## Utiliser un autocollant

Vous pouvez ajouter plusieurs autocollants sur vos photos ou vidéos. Profitez aussi d'un effet dynamique grâce à des **Sticker AR 3D** en mouvement.



- 1 Appuyez sur  et sélectionnez **Autocollant** en passant entre les modes de la caméra.
- 2 Appuyez sur  pour prendre une photo, ou sur  de manière prolongée pour enregistrer une vidéo.
  - Pour mettre en pause l'enregistrement vidéo, appuyez sur . Pour reprendre l'enregistrement vidéo, appuyez sur .
- 3 Appuyez sur  pour arrêter l'enregistrement.

## Sticker AR 3D

La caméra de profondeur à l'arrière de l'appareil vous permet de créer un **Effet 3D AR** réaliste qui reconnaît les contours des visages plus en profondeur.

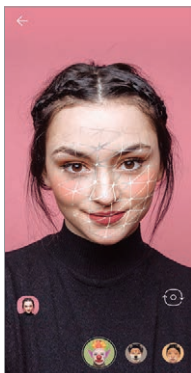
- 1 Appuyez sur  et sélectionnez **Autocollant** en passant entre les modes de la caméra.
- 2 Appuyez sur 
- 3 Faites glisser la liste des autocollants vers la gauche ou la droite pour sélectionner l'autocollant en réalité augmentée de votre choix.
  - Le visage détecté par la caméra est numérisé en 3D.



- 4 Appuyez sur  pour prendre une photo, ou sur  de manière prolongée pour enregistrer une vidéo.
- La photo est prise avec l'application Autocollant 3D AR.



- La fonction de numérisation en 3D de la Z caméra est uniquement disponible pour les prises de portrait en gros plan.





## Utiliser les modes supplémentaires de caméra

Appuyez sur  et sélectionnez **Plus** en passant entre les modes de la caméra.

### Vue nocturne

Vous pouvez prendre des photos précises et nettes de nuit. La **Vue nocturne** démarre automatiquement lorsque vous prenez une photo dans des conditions de faible éclairage.

Vous pouvez aussi prendre manuellement des scènes de nuit claire à l'aide de la fonction **Vue nocturne**.

- 1 Appuyez sur  et sélectionnez **Plus** en passant entre les modes de la caméra.
- 2 Appuyez sur .
- 3 Appuyez sur  pour prendre une photo.
  - Pour ajuster la luminosité de la photo, faites glisser  sur la gauche ou la droite.

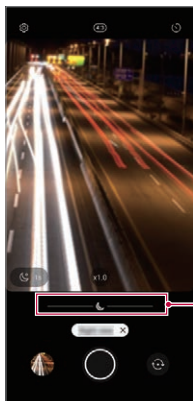





Ajuster la luminosité



- Maintenez vous ferme pour que la caméra ne bouge pas pendant la prise d'une photo.

## Panorama

Vous pouvez prendre une photo panoramique en balayant la scène dans un sens ; l'appareil photo juxtaposera les prises de vue continues.

- 1 Appuyez sur  et sélectionnez **Plus** en passant entre les modes de la caméra.
- 2 Appuyez sur 
- 3 Appuyez sur  et déplacez lentement l'appareil photo dans un sens.
- 4 Appuyez sur  pour arrêter la prise de vue panoramique.



Ajuster la caméra



- Quand vous déplacez la caméra dans un sens, vérifiez que l'écran de la prise ne sort pas des lignes de guidage.

## Appareil photo manuel

De nombreuses fonctionnalités avancées vous permettent de créer des photos d'aspect professionnel.

- 1 Appuyez sur  et sélectionnez **Plus** en passant entre les modes de la caméra.
- 2 Appuyez sur 
- 3 Personnalisez les paramètres de l'appareil photo suivants.
  - Si vous sélectionnez **Auto**, les options sont automatiquement ajustées en fonction de la cible et de l'environnement de prise.
  - Si l'option **Focus peaking** est cochée, la zone de mise au point est mise en avant en couleur. Cette fonction est disponible uniquement en mode **Mise au pt manuelle**.

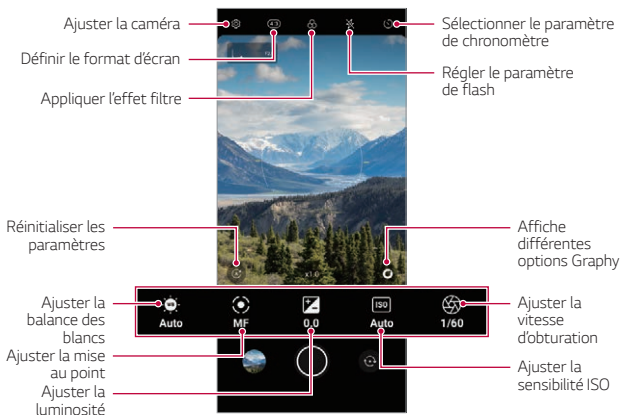



- 4 Appuyez sur  pour prendre la photo.



- Si vous appuyez sur  et sélectionnez un effet Graphy, une liste des photos recommandées avec plusieurs options s'affichent.
- Choisir les effets Graphy vous permet de prendre des photos en utilisant la balance des blancs, la vitesse d'obturation et les valeurs de réglage ISO appliquées à la photo recommandée.
- Cette fonction est disponible uniquement en mode Appareil photo manuel.
- Vous pouvez voir une grande variété de photos recommandées si vous téléchargez l'application **Graphy photos** depuis Google Play Store.
- L'utilisation de données peut vous être facturée selon le forfait auquel vous avez souscrit.
- Appuyez sur , puis sur **Graphy photos**  pour désactiver cette fonction.

## Vidéo manuelle

Vous pouvez enregistrer des vidéos en personnalisant manuellement divers paramètres. Réglez la valeur de la balance des blancs, de la mise au point, de la luminosité, de l'ISO, de la vitesse d'obturation et autres.









- 1 Appuyez sur  et sélectionnez **Plus** en passant entre les modes de la caméra.
- 2 Appuyez sur 



- 3 Ajustez manuellement les paramètres de la caméra, si nécessaire.
- 4 Appuyez sur  pour enregistrer une vidéo.

## Slow motion

Vous pouvez créer une vidéo amusante en modifiant les vitesses de déplacement de vos sujets dans votre vidéo.



- 1 Appuyez sur  et sélectionnez **Plus** en passant entre les modes de la caméra.
- 2 Appuyez sur .
- 3 Personnalisez les paramètres de l'appareil photo suivants.
- 4 Appuyez sur  ou sur  pour choisir la durée de l'effet de ralenti.
  - **Partie au ralenti** : Vous permet d'appliquer l'effet slow motion à une section spécifique de la vidéo.
    - Appuyez sur  au moment où vous souhaitez appliquer l'effet de ralenti. Avec un bref appui, l'effet de ralenti s'appliquera pendant 0,5 seconde. Avec un appui long, l'effet de ralenti s'appliquera jusqu'au retrait de votre doigt.
  - **Toute la Slow motion** : Vous permet d'appliquer l'effet slow motion à toute la vidéo.
- 5 Appuyez sur  pour lancer l'enregistrement.
  - Pour mettre en pause l'enregistrement vidéo, appuyez sur . Pour reprendre l'enregistrement vidéo, appuyez sur .
- 6 Pour stopper la prise de vue, appuyez sur .



## YouTube Live

Vous pouvez enregistrer une vidéo et la charger directement sur **YouTube**.

Pour utiliser cette fonctionnalité, vous devez satisfaire les exigences d'éligibilité. Contactez **YouTube** pour connaître les exigences.

- 1 Sur l'écran d'accueil, appuyez sur .
- 2 Sélectionnez **Plus** en passant entre les modes de caméra, puis appuyez sur .



- YouTube Live est disponible uniquement lorsque votre appareil est connecté à Internet. Si vous utilisez des données mobiles, vous pouvez être facturé selon le forfait auquel vous avez souscrit.

## Fonctions utiles de la caméra

### Prendre une photo avec la fonction AI

Quand vous prenez une photo, la fonction AI reconnaît un sujet et applique le meilleur effet à la photo.



- Appuyez sur  pour désactiver la fonction AI.

## Verrouillage d'exposition automatique/mise au point automatique

Vous pouvez corriger le niveau d'exposition et la position de mise au point actuels en restant appuyé sur l'écran. Pour désactiver cette option, appuyez sur une zone vierge de l'écran.

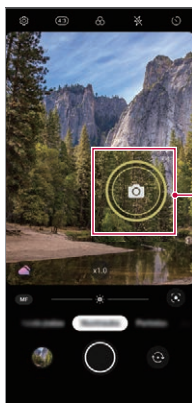

Verrouillage d'exposition automatique/mise au point automatique



- Cette fonction est disponible uniquement dans certains modes.

## Zoom avant ou arrière

Vous pouvez étendre ou pincer deux doigts pour effectuer un zoom avant ou arrière lorsque vous prenez une photo ou une vidéo.



- La fonction zoom avant/arrière n'est pas disponible dans le mode selfie (caméra frontale).
- Cette fonction n'est pas prise en charge dans un certain nombre de modes.

## Utiliser le premier plan

Vous pouvez faire des photos d'affilée et les voir comme s'il s'agissait d'images mobiles dans la **Galerie**.

- 1 Appuyez sur  et sélectionnez **Photo**.
- 2 Appuyez sur  et faites-le glisser vers la gauche ou la droite.
  - Plusieurs photos d'affilée sont prises (jusqu'à 100) pendant que vous appuyez dessus.

## Cliché pris avec un geste de la main

Vous pouvez prendre des selfies en effectuant des gestes.

Montrez la paume de votre main à la caméra frontale puis serrez votre poing. Vous pouvez également serrer le poing et l'ouvrir en direction de la caméra frontale.

- Une photo est prise dans les trois secondes.

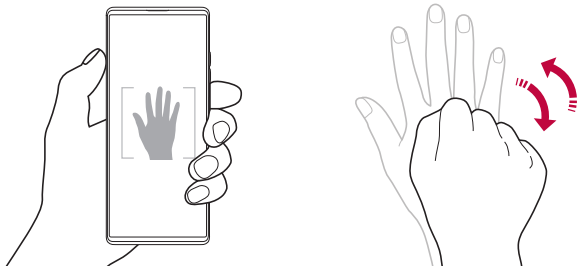

- Pour utiliser cette fonction, passez en mode caméra frontale, puis appuyez sur  > **Prise de vue Selfie** > **Cliché pris avec un geste de la main**.
- Veillez à ce que votre paume et votre poing se trouvent au niveau de la ligne de référence pour que l'appareil photo puisse les détecter.
- Cette fonction peut ne pas être disponible selon les fonctions de la caméra déjà en cours d'utilisation.

## Prise de vue automatique

Vous pouvez utiliser la fonction de détection de visage pour prendre des selfies de manière facile et pratique. Vous pouvez régler l'appareil de manière à ce que lorsque vous regardez l'écran, l'appareil photo frontal détecte votre visage et prenne un selfie automatiquement.

- Le cadre blanc apparaît lorsque la caméra frontale détecte votre visage. Si le sujet dans le cadre cesse de bouger, le cadre devient jaune, et la caméra prend une photo.



- Appuyez sur  > **Prise de vue Selfie** > **Prise de vue automatique** pour activer la prise de vue automatique.

## Intervalle de prises de vue

Vous pouvez prendre des selfies à un intervalle donné.

Si vous utilisez l'appareil photo frontal, vous pouvez montrer la paume de votre main à l'appareil photo puis serrez votre poing deux fois rapidement.

- Quatre photos sont prises à intervalles réguliers après un compte à rebours de trois secondes.

## Inverser et Enregistrer

Avant de prendre une photo avec la caméra frontale, appuyez sur  >

**Inverser et Enregistrer**. L'image est inversée à l'horizontale.



- Lorsque vous utilisez la caméra frontale, vous pouvez changer la façon dont les selfies sont pris dans les options de l'appareil photo. Voir *Personnalisation des options de l'appareil photo* pour plus de détails.

# Galerie

## Présentation de la Galerie

Vous pouvez visualiser et gérer les photos et vidéos enregistrées sur votre appareil.

## Affichage des photos

Vous pouvez afficher les photos enregistrées du produit.

- 1 Appuyez sur  et sélectionnez le dossier souhaité.
- 2 Appuyez sur une photo de votre choix.
  - Le dossier Galerie contient des **Photo**, des **Albums**, des **Souvenirs**, et des **Lire**.

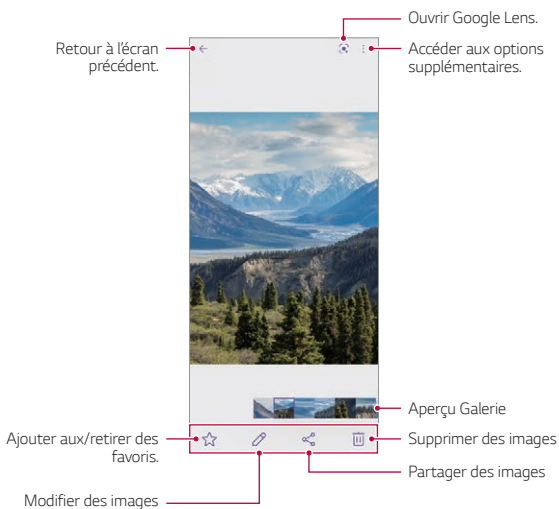

- Le menu des détails s'affiche sur un léger appui de l'écran. Un deuxième appui sur l'écran fait disparaître le menu.

## Lecture d'une vidéo

Vous pouvez afficher les vidéos enregistrées sur le produit.

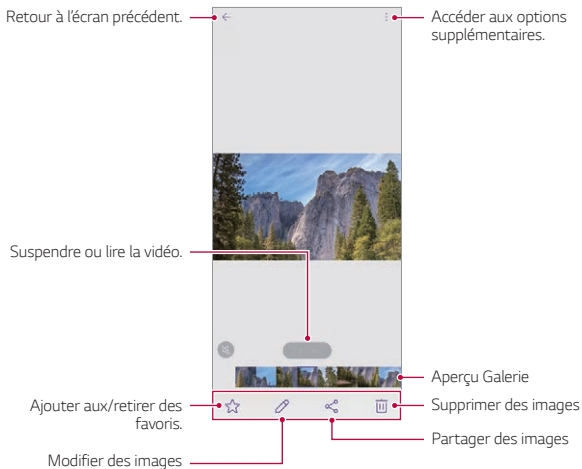

- Pour régler le volume sonore, faites glisser le côté droit de l'écran vidéo vers le haut ou vers le bas.
- Pour régler la luminosité de l'écran, faites glisser le côté gauche de l'écran vidéo vers le haut ou vers le bas.
- En faisant glisser l'écran vers la gauche de l'écran de lecture vidéo, vous pouvez aller en arrière (REW) et vers la droite, vous pouvez avancer la vidéo (FF).

# Répertoire

## Présentation du répertoire

Vous pouvez enregistrer et gérer vos contacts.

Sur l'écran d'accueil, appuyez sur **LG > Répertoire**.

## Ajout de contacts

### Ajouter de nouveaux contacts

- 1 Sur l'écran du répertoire, appuyez sur **+**.
  - Une fenêtre pop-up s'affiche pour choisir l'emplacement d'enregistrement du contact. Sélectionnez l'emplacement que vous voulez.
- 2 Entrez les coordonnées du contact et appuyez sur **Enregistrer**.

### Importation de contacts

Vous pouvez importer des contacts depuis un autre périphérique de stockage.

- 1 Sur l'écran du répertoire, appuyez sur **:** > **Gérer les contacts > Importer**.
- 2 Sélectionnez les emplacements source et cible du contact à importer, puis appuyez sur **OK**.
- 3 Sélectionnez des contacts et appuyez sur **Importer**.

### Ajouter de contacts à la liste de numérotation rapide

- 1 Sur l'écran du répertoire, appuyez sur **:** > **Numéros rapides**.
- 2 Appuyez sur **Ajouter un contact** à partir d'un numéro rapide.
- 3 Sélectionnez un contact.



- Lorsque vous ajoutez un nouveau contact, appuyez sur  pour ajouter un numéro rapide.

## Recherche de contacts

Vous pouvez rechercher des contacts en utilisant l'une des options suivantes :

- Appuyez sur la barre de recherche en haut de l'écran du répertoire et saisissez le contact ou le numéro de téléphone que vous souhaitez rechercher.
- Faites défiler la liste de contacts vers le haut ou vers le bas.
- Depuis l'index de l'écran de la liste de contacts, tapez la première lettre du nom du contact.



- Appuyer sur la barre de recherche en haut de l'écran du répertoire, et introduire un contact ou un numéro de téléphone fait apparaître les résultats de recherche intégrés depuis l'historique des appels et la liste de contacts enregistrée dans le produit.



## Liste de contacts

### Modification des contacts

- 1 Sélectionnez un contact sur l'écran de la liste de contacts.
- 2 Sur l'écran des coordonnées du contact, appuyez sur  et modifiez ses coordonnées.
- 3 Appuyez sur **Enregistrer** pour enregistrer les modifications.

### Suppression de contacts

Pour supprimer des contacts, utilisez l'une des options suivantes :

- Sur l'écran des contacts, restez appuyé sur un contact que vous souhaitez supprimer, puis appuyez sur .
- Appuyez sur  > **Supprimer** sur l'écran des contacts.



- Les contacts supprimés peuvent ne pas être restaurés.



## Ajouter de favoris

Vous pouvez enregistrer les contacts que vous appelez fréquemment dans vos favoris.

- 1 Sélectionnez un contact sur l'écran de la liste de contacts.
- 2 Sur l'écran des coordonnées du contact, appuyez sur ☆.

## Création de groupes









- 1 Dans la liste du groupe de contacts, appuyez sur **Groupes** puis sur +.
- 2 Saisissez un nom pour ce nouveau groupe.
- 3 Appuyez sur **Ajouter des membres**, sélectionnez des contacts, puis appuyez sur **Ajouter**.
- 4 Appuyez sur **Enregistrer** pour enregistrer le nouveau groupe.



# QuickMemo+

## Présentation de QuickMemo+

Vous pouvez concevoir des notes créatives à l'aide de nombreuses options sur ce bloc-note aux fonctions avancées, comme la gestion des images et captures d'écran, qui ne sont pas prises en charge par le bloc-note conventionnel.









## Création d'une note

- 1 Sur l'écran d'accueil, appuyez sur **LG > QuickMemo+**.
- 2 Appuyez sur  pour créer une note.
  -  : Enregistrement d'une note.
  -  : Annuler la dernière modification.
  -  : Rétablir les modifications récemment supprimées.
  -  : Rédaction d'une note à l'aide du clavier.
  -  : Enregistrement de vos types de stylet préférés.
  -  : Rédaction de notes à la main.
  -  : Effacement des notes manuscrites.

-  : Changement à la police de calligraphie quand vous écrivez à la main.
-  : Accéder aux options supplémentaires.

3 Appuyez sur  pour enregistrer la note.

## Annotation d'une capture d'écran

- 1 Tout en affichant l'écran que vous souhaitez capturer, faites glisser la barre d'état vers le bas, puis appuyez sur .
  - L'écran est capturé et affiché comme miniature en bas à droite de l'écran.
- 2 Pour rédiger des notes à l'écran, appuyez sur .
- 3 Écrire des notes avec les outils.
  -  : Zoom avant ou arrière, ou ajustement de la zone pour capturer.
  -  : Rédaction de notes à la main.
  -  : Effacement des notes manuscrites.
  -  : Annuler la dernière modification.
  -  : Rétablir les modifications récemment supprimées.
  -  : Rogner l'écran à votre choix.
- 4 Appuyez sur  et enregistrez les notes.
  - Les notes enregistrées peuvent être visualisées dans **Galerie**.

## Fonctions supplémentaires après avoir fait une capture d'écran



- Vous pouvez capturer l'écran entier avec la fonction de capture de défilement.
- Quand vous utiliser une application comme la Messagerie ou Chrome, faites glisser le panneau de notifications vers le bas puis appuyez sur 🧐. Appuyez ensuite sur 📄 pour capturer tout l'écran que vous êtes en train de voir comme un unique fichier.
- Cette fonction est disponible uniquement sur certaines applications prenant en charge la fonction de capture de défilement.
- Pincez deux doigts ou écartez les doigts pour changer la disposition du mémo.

# Horloge

## Alarme

Vous pouvez définir une alarme pour qu'elle se déclenche à une heure précise.

- 1 Sur l'écran d'accueil, appuyez sur **LG > Horloge > Alarme**.
- 2 Appuyez sur **+** pour ajouter une nouvelle alarme.
- 3 Configurez les paramètres de l'alarme et appuyez sur **Enregistrer**.



- Si vous sélectionnez une alarme précédemment réglée, vous pouvez la modifier.
- Pour supprimer une alarme, appuyez sur **⋮ > Supprimer** en haut de l'écran. Autrement, maintenez le doigt appuyé sur l'alarme.

## Fuseaux horaires

Vous pouvez voir l'heure actuelle dans d'autres villes du monde.

- 1 Sur l'écran d'accueil, appuyez sur **LG > Horloge > Fuseaux horaires**.
- 2 Appuyez sur **+** et ajoutez une ville.

## Minuteur

Vous pouvez régler le minuteur pour déclencher une alarme lorsque le délai défini s'est écoulé.

- 1 Sur l'écran d'accueil, appuyez sur **LG > Horloge > Minuteur**.
- 2 Définissez l'heure et appuyez sur **Démarrer**.
  - Pour suspendre le minuteur, appuyez sur **Pause**. Pour relancer le minuteur, appuyez sur **Reprendre**.
- 3 Appuyez sur **Arrêter** pour arrêter l'alarme du minuteur.

## Chronomètre

Vous pouvez utiliser le chronomètre pour enregistrer un temps par tour.

- 1 Sur l'écran d'accueil, appuyez sur **LG > Horloge > Chronomètre**.
- 2 Appuyez sur **Démarrer** pour lancer le chronomètre.
  - Pour enregistrer un temps par tour, appuyez sur **Tour**.
- 3 Appuyez sur **Pause** pour suspendre le chronomètre.
  - Pour relancer le chronomètre, appuyez sur **Reprendre**.
  - Pour effacer tous les enregistrements et relancer le chronomètre à zéro, appuyez sur **Réinit**.

## Musique

Vous pouvez jouer ou gérer des chansons et albums musicaux.

- 1 Sur l'écran d'accueil, appuyez sur **LG > Musique**.
- 2 Sélectionnez une catégorie.
- 3 Sélectionnez un fichier de musique.

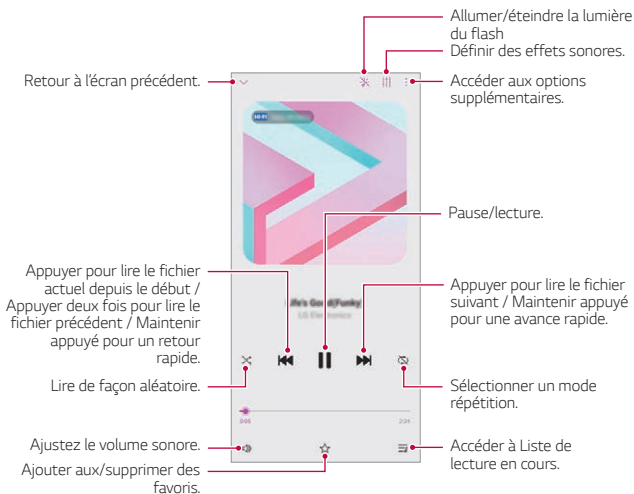

- Certains formats de fichiers peuvent ne pas être pris en charge en fonction du logiciel installé.
- Les fichiers qui dépassent la taille limite peuvent causer une erreur.
- Les fichiers musicaux peuvent appartenir à leurs détenteurs et être protégés par les lois internationales sur les droits d'auteur. L'obtention d'une autorisation légale peut-être nécessaire avant la copie d'un fichier de musique. Avant de télécharger ou de copier un fichier de musique, prenez connaissance de la loi sur les droits d'auteur applicable dans le pays.
- Ce modèle prend en charge la lecture audio haute fidélité. Une icône Hi-Fi figure sur les fichiers audio haute fidélité.
- Si vous ajustez le flash, le flash clignote pour s'adapter à la musique reproduite.

# Calculatrice

Vous pouvez effectuer vos calculs à l'aide d'une calculatrice ordinaire ou scientifique.

- 1 Sur l'écran d'accueil, appuyez sur **Google** > **Calculatrice**.
- 2 Utilisez le clavier pour effectuer un calcul.
  - Si vous voulez faire le calcul depuis le début, maintenez enfoncé .

# ThinQ

Vous pouvez connecter facilement le produit à des appareils IdO pour les surveiller et les utiliser facilement.

Sur l'écran d'accueil, appuyez sur **LG** > **ThinQ**.



- Le lave-linge, le sèche-linge, le styler, le lave-vaisselle, le four et le robot de nettoyage ne peuvent être enregistrés que si le produit est en mode veille.
- Rechercher la marque ThinQ sur le produit pour voir s'il peut être connecté à l'application ThinQ.
- Appuyez sur  pour vérifier les différentes fonctions de l'application ThinQ.

# LG Health

Vous pouvez gérer votre santé et adopter de bonnes habitudes en termes d'exercice physique en enregistrant les exercices que vous effectuez.



## Mise en route de LG Health

Vous pouvez configurer LG Health lors du premier démarrage de l'application ou après sa réinitialisation.

- 1 Sur l'écran d'accueil, appuyez sur **LG > LG Health**.
- 2 Suivez les instructions à l'écran pour terminer la configuration.

## Utilisation de LG Health

Vous pouvez visualiser les principales informations sur LG Health et gérer la quantité d'activité physique et les informations sur votre santé.

- 1 Sur l'écran d'accueil, appuyez sur **LG > LG Health**.
- 2 Les options suivantes sont disponibles.
  -  : Consultez votre journal d'exercices du jour que vous souhaitez vérifier.
  -  : Commencez d'enregistrer un exercice. Le parcours et la durée de l'exercice physique sont enregistrés pour chaque type d'exercice.
  -  : Définissez vos objectifs d'exercice quotidien, y compris les calories dépensées et votre nombre de pas, ou définissez différents paramètres de LG Health.



- Les informations relatives à la santé fournies par LG Health sont destinées à l'usage de l'utilisateur et ne doivent pas être utilisées à quelque fin médicale que ce soit (prévention, traitement, diagnostic, etc.).
- LG Health peut varier ou ne pas être disponible en fonction du pays et de l'opérateur. Les fonctions LG Health disponibles et les applications pouvant être ajoutées à LG Health peuvent varier d'un pays à l'autre, en fonction des lois et réglementations locales.



# HD Audio Recorder

HD Audio Recorder permet de configurer les paramètres audio manuellement pour enregistrer des fichiers audio en fonction de votre environnement.

## Modes d'enregistrement

Vous pouvez enregistrer un fichier audio haute définition en sélectionnant et configurant le mode audio souhaité pour qu'il corresponde à votre environnement d'enregistrement.

Sur l'écran d'accueil, appuyez sur **LG > HD Audio Recorder > ≡**

### Normale

Vous pouvez enregistrer de l'audio sans paramètres particuliers.

### ASMR

Vous pouvez enregistrer un son ASMR.

### Concert



Vous pouvez enregistrer de l'audio lors d'un concert ou autre événement musical.

### Personnalisée

Vous pouvez configurer manuellement les paramètres désirés pour l'enregistrement audio.

## Mode Studio

En mode studio, vous pouvez lire un fichier audio ou de la musique et enregistrer votre voix en même temps, créer un chœur en enregistrant votre voix plusieurs fois et enregistrer vos commentaires sur ceux du présentateur ou orateur du fichier audio d'origine.

- 1 Sur l'écran d'accueil, appuyez sur **LG > HD Audio Recorder > ≡ > Personnalisée.**
- 2 Appuyez sur .
- 3 Sélectionnez un fichier audio à utiliser comme musique de fond.
- 4 Appuyez sur  pour enregistrer votre voix.
- 5 Appuyez sur  pour sauvegarder l'enregistrement.



- De la musique ne peut être jouée en arrière-plan que via des écouteurs. Assurez-vous d'avoir raccordé des écouteurs à votre appareil avant de vous servir de cette fonction.
- Pour modifier d'autres paramètres, appuyez sur **⋮** > **Paramètres**, puis personnalisez le type de fichier, profondeur de bits, taux d'échantillonnage et autres paramètres.
- Quand vous sélectionnez le mode Concert ou Personnalisé avec des écouteurs connectés, **🎧** s'affiche. Appuyez sur **🎧** et sélectionnez le microphone à utiliser.
- Vous pouvez surveiller la qualité sonore via les écouteurs connectés pendant que vous enregistrez de l'audio. Lorsque vous enregistrez de l'audio en mode studio, le contrôle du son n'est pas pris en charge. Vous ne pouvez entendre que la musique de fond.

## Lanceur De Jeu

Vous pouvez définir si vous souhaitez utiliser le Lanceur de Jeu d'où vous pouvez voir la liste des jeux installés dans le produit, et sélectionnez les paramètres de jeu comme couper le son du volume multimédia, limiter les alertes, etc.

- 1 Sur l'écran d'accueil, appuyez sur **Lanceur De Jeu**.
- 2 Sélectionnez l'option désirée.

## Smart Doctor

Vous pouvez utiliser la fonction Smart Doctor pour diagnostiquer l'état de l'appareil et l'optimiser.

Sur l'écran d'accueil, appuyez sur **LG** > **Smart Doctor**.

# LG Mobile Switch

Transférez facilement des données de votre ancien appareil vers votre nouvel appareil via LG Mobile Switch.

- 1 Sur l'écran d'accueil, appuyez sur **LG > LG Mobile Switch**.  
Vous pouvez aussi appuyer sur **Paramètres > Système > Sauvegarder > LG Mobile Switch**.
  - Si l'application n'est pas installée sur le produit, téléchargez et installez l'application LG Mobile Switch depuis le Google Play Store.
- 2 Suivez les instructions qui s'affichent à l'écran pour sélectionner la méthode souhaitée pour le transfert.



- Les données d'un compte Google ne sont pas sauvegardées. Lorsque vous synchronisez votre compte Google, vos applications Google, vos contacts Google, votre calendrier Google ou votre bloc-notes Google, les données et applications téléchargées sur le Play Store sont automatiquement stockées dans l'application Drive.
- Rechargez complètement la batterie avant de procéder au transfert de données afin d'éviter une mise hors tension involontaire durant le processus.

## Corbeille des apps

Vous pouvez voir la liste des applications supprimées de l'écran d'accueil. L'application qui a été supprimée dans les 24 heures précédentes peut être récupérée.

Sur l'écran d'accueil, appuyez sur **LG > Corbeille des apps**.

Pour en savoir plus, consultez *Corbeille des apps*.

# SmartWorld

Vous pouvez télécharger de nombreux jeux, contenus audio, applications et polices de caractères fournis par LG Electronics. Personnalisez votre appareil selon vos préférences en utilisant des thèmes d'accueil, des thèmes de clavier et des polices de caractère.



- Si vous utilisez des données mobiles, vous pouvez être facturé selon le forfait auquel vous avez souscrit.
- Cette fonctionnalité peut ne pas être prise en charge en fonction de la région ou de l'opérateur de téléphonie.

- 1 Sur l'écran d'accueil, appuyez sur **SmartWorld**.
- 2 Appuyez sur **⋮** > **LG Comptes**, puis connectez-vous.
- 3 Sélectionnez et téléchargez les éléments de contenu souhaités.

# RemoteCall Service

Votre appareil peut être diagnostiqué à distance pour la résolution des problèmes. Appelez d'abord un centre de service client LG comme suit :



- Pour utiliser cette fonction, vous devez d'abord accepter l'utilisation de la fonction.
- Si vous utilisez des données mobiles, vous pouvez être facturé selon le forfait auquel vous avez souscrit.

- 1 Sur l'écran d'accueil, appuyez sur **LG** > **RemoteCall Service**.
- 2 Appelez le centre de service client LG.
- 3 Une fois la communication établie, suivez les instructions de l'assistant pour entrer un numéro d'accès à six chiffres.
  - Votre appareil est alors connecté et le service d'assistance à distance commence.

## Message de diffusion

Vous pouvez visualiser les messages diffusés en temps réel sur les situations d'urgence, comme les typhons, les inondations et les tremblements de terre.

Sur l'écran d'accueil, appuyez sur **Message de diffusion**.

## Applications Google

Vous pouvez utiliser des applications Google en paramétrant un compte Google. La fenêtre d'enregistrement de compte Google apparaît automatiquement lorsque vous utilisez une application Google pour la première fois. Si vous n'avez pas de compte Google, créez-en un à partir de votre appareil. Pour plus d'informations sur l'utilisation d'une application, consultez l'Aide dans l'application.



- Certaines applications peuvent ne pas fonctionner selon la région ou l'opérateur de téléphonie.

## Agenda

L'application d'agenda vous permet de suivre vos événements (ceux que vous avez créés), classés par jour, période de 3 jours, semaine ou mois.

## Chrome

Un navigateur Web rapide, simple et sécurisé, conçu pour le Web moderne.

## Docs

Docs est un outil collaboratif de traitement de texte qui stimule la productivité. Utilisez Docs pour créer, modifier et travailler ensemble en temps réel.

## Drive

Drive est une application de stockage et de partage de fichiers qui facilite la recherche, le partage et la collaboration sur des projets de travail de n'importe où, instantanément.

## Duo

Faites des appels vidéo simples et de haute qualité à vos amis et votre famille sur les téléphones Android et les iPhones.

## Gmail

Gmail est une application de messagerie facile à utiliser qui sécurise vos messages, rend votre boîte de réception plus intelligente et vous aide à rester organisé.

## Google

L'application Google vous tient au courant des choses qui vous intéressent. Trouvez des réponses rapides, explorez vos centres d'intérêt et retrouvez des histoires et des mises à jour sur des sujets qui vous intéressent.

## Maps

Vous allez quelque part ? Go with Maps, l'application sur laquelle vous pouvez compter pour la navigation GPS en temps réel, le trafic, le transit, et des détails sur des millions de lieux, tels que les critiques et les temps populaires.

## Photos

Accueil pour toutes vos photos et vidéos, organisé automatiquement afin que vous puissiez partager et enregistrer ce qui compte.

## Play Films et TV

Utiliser votre compte Google pour louer ou acheter des films. Achetez du contenu et lisez-le n'importe où.

## YT Music

Un nouveau service de musique en streaming de YouTube.

## Sheets

Sheets est un outil collaboratif de traitement de feuille de calcul qui stimule la productivité. Utilisez Sheets pour importer, organiser et analyser des informations ensemble en temps réel.

## Slides

Google Slides est un outil de création de présentation collaborative qui stimule la productivité. Utilisez Slides pour organiser les informations, présenter les résultats et prendre des décisions ensemble en temps réel.

## YouTube

Regardez vos chaînes préférées, écoutez de la musique que vous aimez et mettez en ligne des vidéos à partager avec des gens du monde entier.

## Assistant

Votre appareil est équipé de l'Assistant Google intégré. Trouvez des réponses et faites avancer les choses pendant vos déplacements.



- L'Assistant Google n'est pas disponible dans certaines langues et certains pays.

## Files

Vous pouvez afficher et gérer des fichiers enregistrés sur votre appareil.



04

**Paramètres**



# Paramètres

Vous pouvez personnaliser les paramètres de l'appareil, en fonction de vos préférences.

Sur l'écran d'accueil, appuyez sur **Paramètres**.



- Si vous saisissez un mot clé dans la fenêtre de recherche en haut de l'écran, vous pouvez lancer facilement les éléments à configurer.

## Réseau et Internet

### Double Carte SIM

Vous pouvez configurer les paramètres de double carte SIM.

- 1 Sur l'écran paramètres, appuyez sur **Réseau et Internet > Double carte SIM**.
- 2 Personnalisez les fonctions suivantes :
  - **La carte SIM 1** : Modifiez le nom et l'icône de la carte SIM 1.
  - **La carte SIM 2** : Modifiez le nom et l'icône de la carte SIM 2.
  - **Thème couleur de la carte SIM** : Modifiez les thèmes de couleurs des cartes SIM.
  - **Coût mode d'économie** : Activez ou désactivez le mode économique. En mode économique, si vous appelez un contact auquel une carte SIM spécifique est attribuée, cette carte SIM est utilisée pour l'appel même si l'autre carte SIM est activée, par exemple, s'il utilise des données mobiles.
  - **Données mobiles** : Sélectionnez la carte SIM que vous souhaitez utiliser pour le service de données mobiles. Vous pouvez aussi désactiver cette fonction.
  - **Itinérance de données** : Sélectionnez cette option pour activer l'appareil et utiliser les données mobiles quand vous êtes à l'extérieur de votre réseau domestique.

- **Données mobiles pendant les appels** : Accéder temporairement aux données mobiles à l'aide d'une carte SIM de données autre que celle par défaut lors d'un appel vocal HD avec la même carte.

## Wi-Fi

Vous pouvez vous connecter à des appareils se trouvant à proximité par le biais d'un réseau Wi-Fi.

### Connexion à un réseau Wi-Fi

- 1 Sur l'écran paramètres, appuyez sur **Réseau et Internet > Wi-Fi**.
- 2 Appuyez sur  pour l'activer.
  - Les réseaux Wi-Fi disponibles apparaissent automatiquement.
- 3 Sélectionnez un réseau.
  - Il peut vous être demandé d'entrer le mot de passe du réseau Wi-Fi.
  - Vous en serez dispensé toutefois si vous avez déjà accédé à ce réseau Wi-Fi précédemment. Si vous ne souhaitez pas être connecté automatiquement à un réseau Wi-Fi donné, appuyez sur le réseau, puis appuyez sur **Retirer**.

### Paramètres du réseau Wi-Fi

Sur l'écran paramètres, appuyez sur **Réseau et Internet > Wi-Fi**.

- **Passer en données mobiles**: Si la fonction de connexion de données mobiles est activée mais que l'appareil ne peut pas se connecter à Internet par le Wi-Fi, l'appareil se connecte automatique à Internet via la connexion de données mobiles.



• Cette fonction dépend de l'opérateur.

-  : Personnalisation des paramètres du réseau Wi-Fi.

## Wi-Fi Direct

Vous pouvez connecter votre appareil à d'autres appareils compatibles Wi-Fi Direct pour partager des données directement avec eux. Vous n'avez pas besoin de point d'accès. Vous pouvez vous connecter à plus de deux appareils à l'aide de Wi-Fi Direct.

- 1 Sur l'écran paramètres, appuyez sur **Réseau et Internet** > **Wi-Fi** > **:** > **Paramètres Wi-Fi avancés** > **Wi-Fi Direct**.
  - Les appareils compatibles Wi-Fi Direct apparaissent automatiquement.
- 2 Sélectionnez un appareil.
  - La connexion est établie lorsque l'appareil accepte la demande de connexion.



- Le niveau de la batterie peut baisser rapidement lors de l'utilisation de la fonction Wi-Fi Direct.

## Données mobiles

Vous pouvez activer et désactiver les données mobiles. Vous pouvez également gérer l'utilisation des données mobiles.

### Activation de la connexion de données mobiles

- 1 Sur l'écran paramètres, appuyez sur **Réseau et Internet** > **Données mobiles**.
- 2 Appuyez sur  pour l'activer.

### Personnalisation des paramètres de données mobiles

- 1 Sur l'écran paramètres, appuyez sur **Réseau et Internet** > **Données mobiles**.
- 2 Personnalisez les paramètres suivants :
  - **Données mobiles**: Réglage pour utiliser les connexions de données sur les réseaux mobiles.
  - **Limitier l'usage des données mobiles**: Définissez une limite d'utilisation des données mobiles.
  - **:**: Personnalisez les paramètres de données mobiles.
  - Le volume d'utilisation des données est mesuré en fonction du produit et peut différer du volume calculé par votre opérateur.

## Appels

Vous pouvez personnaliser les paramètres d'appel, comme les options d'appels audio et d'appels internationaux.



- Certaines fonctionnalités peuvent ne pas être prises en charge en fonction de la région ou de l'opérateur de téléphonie.

- 1 Sur l'écran paramètres, appuyez sur **Réseau et Internet** > **Appels**.
- 2 Personnalisez les paramètres.

## Partage de connexion

### Partager connexion USB

Vous pouvez connecter l'appareil à un autre appareil via USB et partager des données mobiles.

- 1 Connectez votre appareil à d'autres appareils à l'aide du câble USB.
- 2 Sur l'écran des paramètres, appuyez sur **Réseau et Internet** > **Partage de connexion** > **Partager connexion USB** puis appuyez sur  pour l'activer.



- Cette option utilise des données mobiles, vous pouvez être facturé selon le forfait auquel vous avez souscrit. Consultez votre opérateur de téléphonie pour plus d'informations.
- Lorsque vous connectez l'appareil à un ordinateur, téléchargez le pilote USB sur le site [www.lg.com](http://www.lg.com) et installez-le.
- Vous ne pouvez pas envoyer ou recevoir des fichiers entre votre appareil et votre ordinateur lorsque le partage de connexion via USB est activé. Désactivez le partage de connexion via USB pour envoyer ou recevoir des fichiers.
- Les systèmes d'exploitation qui prennent en charge le partage de connexion sont Windows XP et supérieur, ou Linux.

## Point d'accès Wi-Fi

Vous pouvez définir un appareil comme routeur Wi-Fi pour permettre à d'autres appareils de se connecter à Internet en utilisant les données mobiles de votre appareil.

- 1 Sur l'écran des paramètres, appuyez sur **Réseau et Internet > Partage de connexion > Point d'accès Wi-Fi** puis appuyez sur  pour l'activer.
- 2 Appuyez sur **Configurer le hotspot (point d'accès Wi-Fi partagé)**, puis saisissez le Nom Wi-Fi (SSID) et le mot de passe.
- 3 Activez le Wi-Fi sur l'autre appareil, puis sélectionnez le nom du réseau de l'appareil dans la liste Wi-Fi.
- 4 Entrez le mot de passe réseau.



- Cette option utilise des données mobiles, vous pouvez être facturé selon le forfait auquel vous avez souscrit. Consultez votre opérateur de téléphonie pour plus d'informations.
- Pour plus d'informations, rendez-vous sur ce site Web : <http://www.android.com/tether#wifi>

## Minuteur de désactivation du Point d'accès Wi-Fi

Lorsque le Point d'accès Wi-Fi n'est pas utilisé pendant une période déterminée, il est automatiquement déconnecté. Vous pouvez définir le moment de la déconnexion automatique.

## Partage de connexion Bluetooth

Un appareil connecté via Bluetooth peut se connecter à Internet à l'aide des données mobiles de votre appareil.

- 1 Sur l'écran des paramètres, appuyez sur **Réseau et Internet > Partage de connexion > Partage de connexion Bluetooth** puis appuyez sur  pour l'activer.
- 2 Activez la connexion Bluetooth sur les deux appareils puis connectez-les.



- Cette option utilise des données mobiles, vous pouvez être facturé selon le forfait auquel vous avez souscrit. Consultez votre opérateur de téléphonie pour plus d'informations.
- Pour plus d'informations, rendez-vous sur ce site Web : [http://www.android.com/tether#Bluetooth\\_tethering](http://www.android.com/tether#Bluetooth_tethering)

## Aide

Vous pouvez consulter l'aide en ligne au sujet des modems affiliés et des hotspots.

Sur l'écran paramètres, appuyez sur **Réseau et Internet > Partage de connexion > Aide**.

## Mode Avion

Vous pouvez désactiver les fonctions d'appel et de données mobiles. Lorsque ce mode est activé, les fonctions n'utilisant pas de données, comme des jeux et la musique, restent disponibles.

- 1 Sur l'écran paramètres, appuyez sur **Réseau et Internet > Mode Avion**.
- 2 Appuyez sur  sur l'écran de confirmation.

## Réseaux mobiles

Vous pouvez personnaliser les paramètres des réseaux mobiles.

- 1 Sur l'écran paramètres, appuyez sur **Réseau et Internet > Réseaux mobiles**.
- 2 Personnalisez les paramètres suivants :
  - **Mode réseau** : Sélection d'un type de réseau.
  - **Noms des points d'accès** : Affichage ou modification du point d'accès pour l'utilisation des services de données mobiles. Pour une modification, sélectionnez le point d'accès de votre choix sur la liste.
  - **Opérateur réseau** : Recherche des opérateurs de réseau pour une connexion automatique.

## VPN

Vous pouvez vous connecter à un réseau virtuel sécurisé, comme un IntraNet. Vous pouvez également gérer des réseaux privés virtuels connectés.

### Ajouter d'un VPN

- 1 Sur l'écran paramètres, appuyez sur **Réseau et Internet > VPN**.
- 2 Appuyez sur **+**.
- 3 Entrez les informations sur le VPN et appuyez sur **Enregistrer**.

### Configuration des paramètres du VPN

- 1 Appuyez sur un VPN sur la liste **VPNS**.
- 2 Entrez les informations sur le compte utilisateur VPN et appuyez sur **Accéder**.
  - Pour enregistrer les informations sur le compte, cochez la case **Enregistrer les informations du compte**.

## DNS privé

Vous pouvez configurer les options de DNS privé (Domain Name System ou Système de noms de domaine).



- 1 Sur l'écran paramètres, appuyez sur **Réseau et Internet > DNS privé**.
- 2 Configurez l'option souhaitée et appuyez sur **Enregistrer**.

# Appareils connectés

## Bluetooth

Vous pouvez connecter votre appareil à des appareils compatibles Bluetooth se trouvant à proximité pour échanger des données avec eux. Connectez votre appareil à un casque et à un clavier Bluetooth. Cela rend plus facile le contrôle de l'appareil.

### Appairage avec un autre appareil

- 1 Sur l'écran paramètres, appuyez sur **Appareils connectés > Bluetooth**.
- 2 Appuyez sur  pour l'activer.
  - Les appareils disponibles apparaissent automatiquement.
  - Pour actualiser la liste des appareils, appuyez sur .



• Seuls les appareils dont la visibilité a été activée apparaissent sur la liste.

- 3 Sélectionnez un appareil sur la liste.
- 4 Suivez les instructions à l'écran pour procéder à l'authentification.



• Cette étape est ignorée pour les appareils auxquels vous avez accès précédemment.

### Envoi de données via Bluetooth

- 1 Sélectionnez un fichier.
  - Vous pouvez envoyer des fichiers multimédias ou des contacts.
- 2 Appuyez sur  **Bluetooth**.
- 3 Sélectionnez un appareil cible pour le fichier.
  - Le fichier est envoyé dès que l'appareil cible l'accepte.



• Les processus de partage peuvent varier en fonction du type de fichier.



## Partage d'écran

Vous pouvez lire l'écran et le son de l'appareil sur un autre appareil, comme un téléviseur, qui prend en charge la fonction Miracast.

- 1 Sur l'écran paramètres, appuyez sur **Appareils connectés** > **Partage d'écran**.
- 2 Appuyez sur  pour l'activer.
- 3 Sélectionnez un appareil sur la liste des appareils à proximité.
  - Si l'appareil désiré n'apparaît pas, appuyez sur **Rechercher** pour réactualiser la liste.
  - Une fois la connexion établie, l'écran de votre téléphone apparaît sur le téléviseur.



- Le partage d'écran est automatiquement désactivé si aucun appareil compatible ne se trouve à proximité.

## NFC

Vous pouvez utiliser votre appareil comme titre de transport ou carte de crédit. Vous pouvez aussi partager des données avec l'autre appareil.

- 1 Sur l'écran paramètres, appuyez sur **Appareils connectés** > **NFC**.
- 2 Appuyez sur  pour l'activer.
  - Touchez votre appareil avec un autre appareil qui prend en charge le protocole NFC pour permettre le partage de données.



- L'emplacement de l'antenne NFC peut varier en fonction de l'appareil. Consultez *Présentation des pièces* pour plus de détails concernant l'antenne NFC.

## Panneau de partage

Vous pouvez partager des contenus depuis Galerie, Musique ou Gestionnaire de fichiers, avec des appareils à proximité. Vous pouvez également partager des contenus avec des personnes spécifiées dans les applications qui fonctionnent avec Google Direct Share.

- 1 Sur l'écran paramètres, appuyez sur **Appareils connectés > Panneau de partage**.
- 2 Appuyez sur  pour désactiver chaque option.
  - **Appareils à proximité**: Vous pouvez afficher les appareils à proximité vers lesquels vous pouvez partager du contenu vers les applications de Galerie, Musique et Gestionnaire de fichiers.
  - **Partage direct**: Depuis une application prenant en charge Google Direct Share, vous pouvez afficher une icône vous permettant de partager des contenus à des personnes spécifiques.

## Partage de fichiers

Vous pouvez envoyer et recevoir des fichiers entre votre appareil et d'autres appareils ou une tablette LG.

- 1 Sur l'écran paramètres, appuyez sur **Appareils connectés > Partage de fichiers**.
- 2 Personnalisez les paramètres suivants :
  - **WING** : Modification du nom de l'appareil.
  - **Enregistrer dans** : Définition du dossier de destination pour l'enregistrement des fichiers envoyés depuis d'autres appareils.
  - **Partage de fichier** : Permission de réception de fichiers envoyés depuis d'autres appareils.
  - **SmartShare Beam** : Partage de fichiers avec d'autres appareils via SmartShare Beam.
  - **Aide** : Vous pouvez consulter l'aide sur le partage de fichiers.

## Serveur multimédia

Vous pouvez partager le contenu multimédia de votre appareil avec des appareils compatibles DLNA à proximité.

- 1 Sur l'écran paramètres, appuyez sur **Appareils connectés** > **Serveur multimédia**.
- 2 Personnalisez les paramètres suivants :
  - **Partage de contenu** : Partage du contenu multimédia de votre appareil avec des appareils à proximité.
  - **WING** : Définition du nom de votre appareil.



• En fonction du produit de l'utilisateur, les noms de menu peuvent être légèrement différents.

- **Mes contenus partagés** : Sélection du type de contenu multimédia à partager avec d'autres appareils.
- **Appareils autorisés** : Affichage d'une liste d'appareils autorisés à accéder à votre contenu.
- **Appareils non autorisés** : Affichage d'une liste d'appareils non autorisés à accéder à votre contenu.

## Impression

Vous pouvez connecter votre appareil à une imprimante Bluetooth et imprimer des photos ou documents enregistrés sur l'appareil.

Sur l'écran paramètres, appuyez sur **Appareils connectés** > **Impression**.

- Appuyez sur **Service d'impression par défaut** pour rechercher des imprimantes auxquelles vous connecter. Ou, appuyez sur **⋮** > **Ajouter des imprimantes** pour ajouter manuellement une imprimante.
- Appuyez sur **⊕ Ajt service** pour télécharger l'application d'imprimante que vous souhaitez.



• Ceci est uniquement disponible si le réseaux mobiles ou la fonction Bluetooth est activé.

• Pour descendre l'application d'imprimante dans **⊕ Ajt service**, connectez-vous d'abord à votre compte Google.

# Son

Vous pouvez personnaliser les paramètres de sonnerie, vibreur et notification. Sur l'écran paramètres, appuyez sur **Son** et personnalisez les paramètres suivants :

- **Profil des sons** : Changez le mode sonore sur **Son, Vibreur seul** ou **Silencieux**.
- **Volume**: Réglez le volume sonore pour différents éléments.
- **Sonnerie**: Sélection d'une sonnerie pour les appels entrants. Ajouter ou suppression de sonneries.
- **Son de notification**: Sélection d'une sonnerie de notification. Définition d'une musique enregistrée sur l'appareil en tant que sonnerie de notification.
- **Son système** : Sélection de l'activation ou de la désactivation de chaque son du système.
- **Sonnerie avec vibreur** : Activation du vibreur en plus de la sonnerie.
- **Ring ID**: Créez une sonnerie pour les appels entrants d'un contact en particulier.
- **Alerte clignotante pour un appel entrant** : Réglez le flash pour qu'il clignote en fonction de la sonnerie LG.
- **Ne pas déranger** : Définition de l'heure, du type de notification et du type d'application pour la réception de messages de notification. Réception de messages de notification uniquement certains jours de la semaine.
- **Qualité du son et effets** : Utilisez cette fonction pour définir la qualité du son et les effets lors de la lecture d'un morceau ou d'une vidéo.
  - **Volume**: Réglez le volume sonore pour différents éléments.
  - **Normaliser le volume** : Utilisez la fonction pour normaliser les volumes de différentes sources sonores.
  - **Egaliseur**: Utilisez la fonction pour ajuster les paramètres de l'égaliseur.
  - **Moteur de Son 3D LG** : Utilisez la fonction pour lire de la musique ou des vidéos en trois dimensions, un son immersif et vif lorsque des écouteurs, un haut-parleur ou d'autres périphériques audio externes sont connectés. Consultez la section *Moteur de Son 3D LG* pour plus d'informations.

- **Live Captions** : définissez l'appareil pour détecter la voix provenant du multimédia et générer automatiquement des sous-titres.
- **Puissance du vibreur**: Ajustement de l'intensité du vibreur.
- **Type de vibration**: Vous pouvez sélectionner un type de vibration pour la réception d'appels.
- **Vibration lorsqu'on appuie**: Activation du vibreur associée à l'utilisation des fonctions tactiles.

## Notifications

Vous pouvez consulter la liste des applications installées et configurer les paramètres pour les notifications.

- 1 Sur l'écran paramètres, appuyez sur **Notifications**.
- 2 Personnalisez les paramètres à votre choix.

## Écran

Vous pouvez personnaliser des paramètres détaillés pour chaque type d'écran.

Sur l'écran paramètres, appuyez sur **Écran** et personnalisez les paramètres suivants :

- **Écran d'accueil** : Personnalisation des paramètres pour l'écran d'accueil Consultez la section *Paramètres de l'écran d'accueil* pour plus d'informations.
- **Faire pivoter Accueil** : Personnalisation des paramètres pour le mode d'Accueil pivot.
- **Barre de navigation** : Configurez la barre de navigation. Pour plus de détails, voir *Utiliser la barre de navigation*.
- **AOD (always-on display)** : Informations toujours affichées, comme la date, l'heure et les notifications, même lorsque l'écran est éteint. Pour plus de détails, voir *AOD (always-on display)*.
- **Ecran Secondaire** : Définissez la luminosité ou la couleur de l'écran du second écran.

- **Confort visuel** : Régler votre appareil pour diminuer la quantité de lumière bleue sur l'écran afin de diminuer votre effort visuel.
- **Mode nuit** : Vous pouvez appliquer un thème d'écran assombri pour éviter les reflets sur l'écran la nuit.
- **Couleur de l'écran** : Ajustez la couleur, la température de couleur ou les valeurs RGB pour l'écran souhaité.



• Appuyez sur  pour réinitialiser les paramètres.

- **Amplificateur pour Vidéo** : Lors de la lecture d'une vidéo en mode plein couleur, vous pouvez changer les paramètres pour que l'affichage soit plus lumineux et les couleurs plus dynamiques.
- **Police** : Modifiez la taille de police, le caractère gras ou le type.
- **Couleur accent** : changez la couleur d'accentuation pour les réglages, les menus, les fenêtres de notification, etc.
- **Taille d'affichage** : Réglez les éléments sur l'écran à la taille que vous souhaitez. Certains éléments peuvent changer de position.
- **Plein écran applications** : Sélectionnez les applications s'ouvrant en plein écran.
- **Luminosité** : Utilisez la barre de réglage pour modifier la luminosité de l'écran du téléphone.
- **Auto** : Régler l'appareil pour que la luminosité de l'écran soit automatiquement ajustée en fonction de l'intensité lumineuse ambiante.
- **luminosité extra** : Augmente la luminosité de l'écran au-delà de la luminosité maximale.
- **Mise en veille de l'écran** : Désactivation automatique de l'écran quand l'appareil reste inactif pendant une période donnée.
- **Rotation automatique de l'écran** : Rotation automatique de l'écran en fonction de l'orientation de l'appareil.
- **Economiseur d'écran** : Affichage d'un écran de veille lorsque l'appareil est connecté au support ou au chargeur. Sélection d'un écran de veille.
- **Écran d'une seule main** : Réduisez votre écran afin de pouvoir vous servir facilement de l'appareil d'une seule main.

## Fond d'écran & Thème

Vous pouvez sélectionner le fond d'écran, le thème de l'écran, le style des icônes ou l'option AOD (always-on display) sur votre appareil.

- 1 Sur l'écran des paramètres, appuyez sur **Fond d'écran & Thème**.
- 2 Appuyez sur **Fond d'écran, Thème, Icône** ou **AOD** pour personnaliser les paramètres.

## Écran de verrouillage et sécurité

Vous pouvez personnaliser les paramètres de l'écran de verrouillage et de sécurité.

- 1 Sur l'écran paramètres, appuyez sur **Écran de verrouillage et sécurité**.
- 2 Personnalisez les paramètres.
  - **Google Play Protect** : Analysez quotidiennement votre appareil à la recherche d'applications potentiellement dangereux.
  - **Localiser mon appareil** : Suivre à distance l'emplacement de l'appareil. Vous pouvez également protéger vos données en toute sécurité si vous avez perdu votre appareil.
  - **Mise à jour de sécurité** : Vérifiez la mise à jour du logiciel et configurez les paramètres d'installation automatique.
  - **Choisir l'écran de verrouillage** : Sélection d'une méthode de verrouillage de l'écran. Consultez la section *Réglage d'un écran de verrouillage* pour plus d'informations.
  - **Personnaliser l'écran de verrouillage** : Modifiez les informations affichées sur l'écran verrouillé.
  - **Paramètre de verrouillage sécurisé** : Modifier les paramètres de verrouillage sécurisé
  - **Empreintes digitales** : Utilisation de votre empreinte digitale pour déverrouiller l'écran ou du contenu. Consultez la section *Présentation de la Empreintes Digitales* pour plus d'informations.
  - **Verrouillage du contenu** : Vous permet de définir un type de verrouillage (mot de passe ou motif) pour vos fichiers de Galerie.

- **Cryptage et données d'identification** : Configurez les paramètres pour le cryptage et les informations d'identification de la carte SD.
  - **Crypter la carte SD** : Cryptage de la carte mémoire pour empêcher toute utilisation sur un autre appareil. Consultez la section *Cryptage de la carte mémoire* pour plus d'informations.
  - **Protection des données d'identification** : Affichage du type de stockage pour l'enregistrement du certificat de sécurité.
  - **Certificats de confiance** : Affichez les certificats d'autorité de certification racine de votre système et les certificats d'autorité de certification installés par l'utilisateur.
  - **Données d'identification de l'utilisateur** : Affichez et modifiez les informations de certificat sécurisées stockées sur votre appareil.
  - **Installer depuis la mémoire** : Installez un certificat sécurisé à partir d'un stockage.
  - **Effacer les certificats** : Supprimez les certificats sécurisés installés par l'utilisateur et les informations d'identification associées.
- **Administrateurs de l'appareil** : Attribution de privilèges pour limiter le contrôle et l'utilisation de l'appareil pour des applications données.
- **Trust agents** : Affichage et utilisation des trust agents installés sur l'appareil.
- **Épinglage de l'écran** : Épinglage de l'écran d'application pour une utilisation de l'application actuellement active uniquement.
- **Accès aux données d'utilisation** : Affichage des informations relatives à l'utilisation des applications sur l'appareil.

## Confidentialité

Vous pouvez retrouver et ajuster tous vos paramètres de confidentialité.

- 1 Sur l'écran paramètres, appuyez sur **Confidentialité**.
- 2 Personnalisez les paramètres.
  - **Permission responsable**: vous permet de vérifier et de modifier les permissions octroyées aux applications.
  - **Écran de verrouillage**: vous permet de définir les notifications à afficher sur l'écran de verrouillage.



- **Rendre les mots de passe visibles** : Activez cette option pour afficher brièvement chaque caractère du mot de passe au fur et à mesure que vous le saisissez afin que vous puissiez voir ce que vous avez entré.
- **Services de personnalisation de l'appareil** : Vous permet d'obtenir une suggestion en fonction des utilisateurs, des applications et du contenu interactif.
- **Saisie automatique Google** : Activez cette option pour entrer vos informations enregistrées dans votre compte, telles que votre mot de passe, votre adresse ou votre numéro de carte de crédit, en un seul appui. Vous pouvez également désactiver cette option, utiliser la saisie semi-automatique de Google ou ajouter un nouveau compte de service.
- **Historique des positions Google**: vous permet d'activer ou de désactiver l'historique des emplacements. Si cette fonction est activée, Google enregistre et utilise régulièrement les données des emplacements les plus récents de votre téléphone avec votre compte Google.  
Depuis l'écran d'historique des emplacements, appuyez sur  pour afficher ou gérer vos données d'emplacements.
- **Commandes relatives à l'activité** : sélectionne les activités et les informations que vous souhaitez que Google enregistre.
- **Annonces**: vous permet de vérifier l'identifiant de publicité et de configurer les annonces personnalisées.
- **Utilisation et diagnostics** : activez cette option pour aider à améliorer votre expérience Android, en envoyant automatiquement les données de diagnostic, de l'appareil et d'utilisation des applications à Google.

## Position

Vous pouvez vérifier comment sont partagées vos informations d'emplacement et configurer les autorisations pour accéder à vos informations d'emplacement.

Sur l'écran paramètres, appuyez sur **Position** et configurez la fonctionnalité souhaitée.

# Extensions

## Smart Doctor

Vous pouvez utiliser la fonction Smart Doctor pour diagnostiquer l'état de l'appareil et l'optimiser.

Sur l'écran paramètres, appuyez sur **Extensions > Smart Doctor**.

## Context Awareness

Vous pouvez modifier automatiquement les paramètres de votre appareil en fonction de votre mode d'utilisation et de votre position.

- 1 Sur l'écran paramètres, appuyez sur **Extensions > Context Awareness**.
- 2 Activez les éléments dont vous souhaitez modifier les paramètres automatiquement.
  - **AUTOMATISÉ** : Vous pouvez ajuster l'appareil pour modifier les options de profil audio, Bluetooth et Wi-Fi automatiquement dans des environnements différents, comme À la maison, Loin de la maison, Au bureau, Hors bureau. Vous pouvez aussi régler une application pour qu'elle s'ouvre lors du branchement des écouteurs ou d'un appareil Bluetooth.



- Pour utiliser cette fonction, les emplacements de maison et de bureau doivent être prédéfinis dans Mes endroits. Sur l'écran des paramètres, appuyez sur **Position > Mes endroits** pour définir les emplacements.

## Service personnalisé

Vous pouvez obtenir des résultats intelligents grâce à la recherche intégrée.

- 1 Sur l'écran des paramètres, appuyez sur **Extensions > Service personnalisé**.
- 2 Appuyez sur  pour l'activer.

## Vue étendue sur Mode Faire Pivoter

Les applications peuvent s'étendre sur les deux écrans dans le Mode Faire Pivoter.

- 1 Sur l'écran des paramètres, appuyez sur **Extensions** > **Vue étendue sur Mode Faire Pivoter**.
- 2 Appuyez sur  pour l'activer.
  - **ÉTENDUE PAR DÉFAUT** : Vous pouvez voir une application en Vue étendue lorsque vous ouvrez l'application sur l'écran principal.

## Gaming

Vous pouvez configurer les réglages des outils de jeu, du graphisme pour le jeu et de la fonction d'économie de batterie.

- 1 Sur l'écran paramètres, appuyez sur **Extensions** > **Gaming**.
- 2 Personnalisez les paramètres suivants :
  - **Lanceur De Jeu** : Appuyez sur  pour utiliser le lanceur de jeux.
  - **Outils de jeu** : Vous pouvez lancer la fonction tout en jouant à des jeux en appuyant sur l'icône des outils de jeu parmi les touches tactiles.
  - **Graphisme pour le jeu** : Régler le graphisme pour le jeu.



- Lorsque vous changez les résolutions sur certains jeux, la fonctionnalité d'affichage de l'écran peut ne pas fonctionner correctement.
- Cette fonction peut ne pas être disponible dans certaines applications de jeux.

- **Durée de la pause** : Réduire la luminosité et la performance de l'écran lorsque vous laissez le jeu tourner pendant plus de 5 minutes.

## L'enregistrement d'écran

Vous pouvez configurer les paramètres pour l'enregistrement de l'écran.

- 1 Sur l'écran paramètres, appuyez sur **Extensions** > **L'enregistrement d'écran**.
- 2 Personnalisez les paramètres suivants :
  - **S'inclure soi-même dans une vidéo en** : Sélectionnez l'une des options suivantes.
    - **Image** : Incluez votre image de profil en vidéo lors de l'enregistrement. Après l'avoir sélectionnée, appuyez sur  puis sélectionnez une image de profil. Ajustez ensuite la taille de l'image à l'aide de la barre de défilement.
    - **Appareil Photo frontal** : Incluez-vous en vidéo à l'aide de la caméra frontale lors de l'enregistrement de l'écran.
    - **Jamais** : Rien n'est inclus.
  - **Source Audio** : Choisissez la source audio entre **Micro** et **Contenu**.
  - **Résolution vidéo** : Sélectionnez la résolution de l'enregistrement de l'écran.

## App en double

Vous pouvez installer des applications de messagerie en double sur le produit et utiliser deux comptes en même temps.

- 1 Sur l'écran paramètres, appuyez sur **Extensions** > **App en double**.
- 2 Après avoir lu l'exclusion de responsabilité, appuyez sur **Confirmer**.
- 3 Dans la liste des applications disponibles, appuyez sur **Installer** pour installer un clone de l'application souhaitée et suivez les instructions à l'écran.
  - L'écran affiche la liste des applications en double disponibles. Pendant l'installation, les icônes d'application sont créées sur l'écran d'accueil.

## Suggestion d'application

Vous pouvez accéder rapidement aux applications dont vous pouvez avoir besoin en un instant sur l'écran Présentation.

Sur l'écran des paramètres, appuyez sur **Extensions > Suggestion d'application**.

## Stylet

Vous pouvez configurer des options pour utiliser un stylet (en option - vendu séparément) Cet appareil prend en charge le stylet actif AES2.0 (électrostatique actif).

- 1 Sur l'écran paramètres, appuyez sur **Extensions > Stylet**.
- 2 Personnalisez les paramètres suivants :
  - **Touche Stylet Raccourcis** : Configurez les raccourcis sur chaque bouton de votre stylet actif.
  - **Raccourcis des apps**: Sélectionnez les applications (jusqu'à cinq) à afficher en tant que raccourci lorsque le stylet est retiré de l'appareil.
  - **Aperçu mémo**: Activer pour afficher les mémos récents dans la fenêtre Stylet.
  - **Son de dessin**: Activer pour entendre des effets sonores en mode dessin.
  - **Affich. pointeur** : Activer pour voir un pointeur là où passe le stylet.
  - **Gestes ignorer l'bar d'navigation**. : Bloquez les gestes de la barre de navigation d'être saisis, très utile lorsque vous dessinez ou écrivez sur le bord de l'écran avec un stylet actif.

## Raccourcis

Vous pouvez utiliser les boutons comme Marche-Arrêt/Verrouillage, Volume et Google Assistant pour lancer certaines applications ou fonctions directement.

- 1 Sur l'écran paramètres, appuyez sur **Extensions > Raccourcis**.
- 2 Personnalisez les paramètres suivants.
  - **Ouvrir Appareil photo** : Appuyez deux fois sur la touche d'alimentation pour ouvrir la caméra.
  - **Ouvrir Mémo écran éteint** : Appuyez deux fois sur la touche Volume Haut pour ouvrir la note d'écran lorsque l'écran est verrouillé ou éteint.
  - **Ouvrir Appareil photo** : Appuyez deux fois sur la touche Volume Haut pour ouvrir **Photo** lorsque l'écran est verrouillé ou éteint.



• Google Assistant ne prend pas en charge certaines langues.

## KnockON

Appuyez deux fois sur l'écran pour activer ou désactiver l'écran.

Consultez la section *KnockON* pour plus d'informations.

## Augmenter la sensibilité tactile

Vous pouvez régler l'écran tactile pour qu'il soit plus sensible à votre toucher. Il est recommandé d'activer cette fonctionnalité si vous utilisez un protecteur d'écran.

Sur l'écran des paramètres, appuyez sur **Extensions > Augmenter la sensibilité tactile**.

# Applications

Vous pouvez consulter la liste des applications installées et configurer les paramètres pour les notifications, les autorisations d'application, etc.

- 1 Sur l'écran paramètres, appuyez sur **Applications**.
- 2 Personnalisez les paramètres.

# Batterie

Vous pouvez afficher les informations relatives à la batterie ou activer le mode économie d'énergie.

- 1 Sur l'écran paramètres, appuyez sur **Batterie**.
- 2 Personnalisez les paramètres suivants :
  - **Utilisation batterie** : Affichage des informations relatives à l'utilisation de la batterie.
  - **Rechargement optimisé** : Ajuste automatiquement la vitesse de chargement en fonction de votre méthode de charge pour réduire la chaleur et prolonger la durée de vie de la batterie.
  - **Batterie adaptative** : Vous permet d'économiser la batterie en arrêtant l'exécution d'applications en arrière-plan.
  - **Restrictions tâche de fond** : Activez cette option pour restreindre l'arrière-plan et économiser la batterie lorsque vous utilisez l'appareil. Les applications restreintes pour faire des économies de batterie peuvent ne pas fonctionner correctement ou ne pas vous envoyer de notifications.
  - **Économie d'énergie** : Économie d'énergie de la batterie à travers la réduction de certains paramètres, comme la luminosité de l'affichage, la vitesse et l'intensité des vibrations.
  - **Exclusions de l'économie d'énergie** : Sélectionner des applications à utiliser sans limitation de fonctionnalité pendant que vous vous trouvez en mode d'optimisation de batterie ou d'économie d'énergie.

## Stockage

Vous pouvez afficher et gérer la mémoire interne de l'appareil et l'espace de stockage de la carte mémoire.

- 1 Sur l'écran paramètres, appuyez sur **Stockage**.
- 2 Personnalisez les paramètres suivants :
  - **Mémoire interne** : Affichage de l'espace de stockage total et possibilité de libérer de l'espace sur la mémoire interne de l'appareil. Affichage de la liste des applications utilisées et de la capacité de stockage de chacune.
  - **Carte SD** Affichage de l'espace de stockage total et possibilité de libérer de l'espace sur la carte mémoire. Cette option n'apparaît que lorsqu'une carte mémoire est insérée. Pour démonter la carte mémoire, appuyez sur .

## Comptes

Vous pouvez ajouter des utilisateurs pour partager votre appareil et enregistrer un compte cloud.

- 1 Sur l'écran paramètres, appuyez sur **Comptes**.
- 2 Personnalisez les paramètres.

## Bien-être numérique et contrôle parental

Vous pouvez voir le temps d'utilisation du produit et ajuster le chronomètre de chaque application. De même, vous pouvez gérer le temps d'utilisation du téléphone mobile à l'aide du mode Coucher et du mode Mise au point.

Sélectionnez **Bien-être numérique et contrôle parental** sur l'écran des paramètres pour ajuster la fonction souhaitée.



# Google

Vous pouvez utiliser les paramètres Google pour gérer vos applications Google et les paramètres de votre compte.

Sur l'écran paramètres, appuyez sur **Google**.

# Système

## Centre de mises à jour

Vous pouvez vérifier et installer la dernière version de l'application ou du logiciel fourni par LG.

- 1 Sur l'écran paramètres, appuyez sur **Système > Centre de mises à jour**.
- 2 Personnalisez les paramètres suivants :
  - **Mise à jour des applications** : Vérifiez si une mise à jour de l'application est disponible. Si disponible, vous pouvez installer la mise à jour.
  - **Mise à jour logicielle** : Vérifiez si une mise à jour du logiciel est disponible. Si disponible, vous pouvez installer la mise à jour.

## Langue et clavier

Vous pouvez personnaliser les paramètres de langue et de clavier de votre appareil.

- 1 Sur l'écran paramètres, appuyez sur **Système > Langue et clavier**.
- 2 Personnalisez les paramètres suivants :
  - **Langue** : Sélectionnez une langue à utiliser pour l'appareil.
  - **Gérer les claviers** : Vous pouvez changer le paramètre du clavier de base du produit, définir les environnements d'utilisation pour Clavier LG ou d'autres claviers installés, et définir la fonction de reconnaissance pour la saisie de Google Voice. Et, vous pouvez aussi opter pour afficher le bouton du clavier dans la zone des boutons tactiles sur l'écran d'accueil

- **Clavier physique** : Sélectionnez cette option pour utiliser le clavier physique ou les touches de raccourci clavier.
- **Services Saisie automatique** : Activez cette option pour entrer vos informations enregistrées dans votre compte, telles que votre mot de passe, votre adresse ou votre numéro de carte de crédit, en un seul appui. Vous pouvez également désactiver cette option, utiliser la saisie semi-automatique Google ou ajouter un nouveau compte de service.
- **Paramètres de la synthèse vocale** : Configurez les paramètres de synthèse vocale.
- **Vitesse du curseur** : Réglage de la vitesse du pointeur de la souris ou du pavé tactile.
- **Inverser les boutons de la souris** : Inversion du bouton droit de la souris pour les manipulations directes de base.

## Date et heure

Vous pouvez personnaliser les paramètres de date et d'heure de votre appareil.

- 1 Sur l'écran paramètres, appuyez sur **Système > Date et heure**.
- 2 Personnalisez les paramètres.

## Mémoire

Vous pouvez afficher la quantité moyenne de mémoire utilisée sur une période donnée et la mémoire occupée par une application.

- 1 Sur l'écran paramètres, appuyez sur **Système > Mémoire**.
- 2 Appuyez sur ▼ pour définir la période de recherche des données.

## Sauvegarder

Vous pouvez sauvegarder les données enregistrées sur votre téléphone sur un autre appareil ou compte.

- 1 Sur l'écran paramètres, appuyez sur **Système** > **Sauvegarder**.
- 2 Personnalisez les paramètres suivants :
  - **LG Mobile Switch** : Vous permet de transférer les données d'un ancien appareil LG sur votre nouvel appareil LG. Consultez la section *LG Mobile Switch* pour plus d'informations.
  - **Sauvegarder et restaurer** : Sauvegardez les données de votre appareil ou restaurez les données sur votre appareil à partir d'une copie de sauvegarde.



• Les fichiers de sauvegarde enregistrés sur la mémoire peuvent être supprimés en cas de réinitialisation. Assurez-vous de copier et stocker les fichiers de sauvegarde importants sur votre PC.

- **Sauvegarde Google** : Modifiez les paramètres de sauvegarde Google Drive. Vous pouvez également vérifier le compte de sauvegarde actuellement utilisé ou ajouter un nouveau compte de sauvegarde.

## Redémarrer & Réinitialiser

Vous pouvez réinitialiser l'appareil, y compris les paramètres réseau et de l'application.

- 1 Sur l'écran des paramètres, appuyez sur **Système** > **Redémarrer & Réinitialiser**.
- 2 Personnalisez les paramètres suivants :
  - **Redémarrage automatique** : Redémarrez et optimisez automatiquement le téléphone à une heure définie. Appuyez sur  pour activer cette fonction. L'appareil redémarre automatiquement à un moment donné et s'auto-optimise. Sélectionnez une date et une heure pour le redémarrage.



- Vous pouvez configurer l'appareil pour qu'il se redémarre une fois par semaine. L'appareil redémarre automatiquement dans l'heure qui suit l'heure prédéfinie.
- Une fois l'appareil redémarré, les notifications et les badges sont effacés. Sauvegardez les données importantes avant l'heure prédéfinie.
- La fonction de redémarrage automatique n'est pas activée dans les situations suivantes : Lorsque l'écran est allumé, lorsque l'appareil est utilisé, lorsque le niveau de la batterie est de 30 % ou moins ou lorsque la carte USIM est verrouillée.
  - En fonction de votre opérateur de télécommunications, la fonction de redémarrage automatique peut être disponible ou non.

- **Réinitialiser les paramètres réseaux** : Réinitialisation du Wi-Fi, Bluetooth et d'autres paramètres réseau.
- **Réinitialiser les préférences des applications** : Réinitialisez les paramètres d'une application. Les données enregistrées dans l'application ne seront pas supprimées.
- **Réinit. paramètres** : Réinitialisation de tous les paramètres du système par défaut.
- **Réinitialiser valeurs d'usine** : Réinitialisation de tous les paramètres de l'appareil et suppression des données.



- Redémarrer et réinitialiser votre appareil supprime toutes les données qu'il contient. Saisissez à nouveau le nom de l'appareil, votre compte Google et d'autres informations initiales.
- Après l'initialisation des données, les données ne peuvent pas être restaurées.

## À propos du téléphone

Vous pouvez afficher des informations sur l'appareil, comme le nom, l'état, la version logicielle et les informations légales.

Sur l'écran paramètres, appuyez sur **Système > À propos du téléphone** et consultez les informations.

## Réglémentations et sécurité

Vous pouvez afficher les marques réglementaires et les informations connexes sur votre appareil.

Sur l'écran paramètres, appuyez sur **Système > Réglémentations et sécurité**.

## Accessibilité

Vous pouvez gérer les plug-ins d'accessibilité installés sur votre appareil.

- 1 Sur l'écran paramètres, appuyez sur **Accessibilité**.
- 2 Personnalisez les paramètres suivants :
  - **Visuelles > TalkBack** : Configuration de l'appareil pour délivrer des messages vocaux sur l'état de l'écran ou des actions.
  - **Visuelles > Notifications vocales** : Configuration de l'appareil pour qu'il lise à haute voix les informations de l'appelant.
  - **Visuelles > Police** : Modifiez la taille de police, le caractère gras ou le type.
  - **Visuelles > Taille d'affichage** : Réglez les éléments sur l'écran à la taille que vous souhaitez. Certains éléments peuvent changer de position.
  - **Visuelles > Zoom tactile** : Zoom avant ou arrière avec trois pressions sur l'écran.
  - **Visuelles > Zoom sur la fenêtre** : Faites un zoom avant ou arrière sur la fenêtre et inversez la couleur.
  - **Visuelles > Pointeur de grande taille** : Agrandit le curseur.
  - **Visuelles > Écran fortement contrasté** : Change les couleurs d'arrière-plan en noir pour obtenir un contraste élevé.
  - **Visuelles > Inversion des couleurs de l'écran** : Amélioration du contraste des couleurs pour les personnes malvoyantes.
  - **Visuelles > Ajustement des couleurs de l'écran** : Réglage de la couleur d'affichage.
  - **Visuelles > Monochrome** : Écran en mode échelle de gris.
  - **Visuelles > Mettre fin aux appels à l'aide de la touche Marche/Arrêt** : Raccrocher avec la touche Marche-Arrêt/Verrouillage.
  - **Auditives > Live Captions** : Définissez l'appareil pour détecter la voix provenant du multimédia et générez automatiquement des sous-titres.

- **Auditives > Préférences pour les sous-titres** : Activation du service de sous-titrage lors de la lecture vidéo pour les personnes malentendantes.
- **Auditives > Alertes flash** : Configurez de l'appareil pour faire clignoter le flash lors des appels entrants, des messages et des alarmes.
- **Auditives > Couper tous les sons** : Désactiver tous les sons et réduire le volume du récepteur.
- **Auditives > Canal audio** : Sélection du type de son.
- **Auditives > Balance du son** : Ajustement de la balance de sortie du son. Modifiez la balance à l'aide du curseur.
- **Motricité et cognitives > Touch assistant** : Activation du panneau tactile pour accéder facilement aux actions les plus courantes.
- **Motricité et cognitives > Saisie tactile** : Entrer du texte en restant appuyé sur l'écran ou en modifier en le touchant tout simplement.
- **Motricité et cognitives > Clavier physique** : Personnalisation des paramètres du clavier.
- **Motricité et cognitives > Clic automatique** : Le curseur clique automatiquement en cas d'absence de mouvement.
- **Motricité et cognitives > Maintenez enfoncé pour les appels** : Réponse ou rejet des appels en maintenant le bouton d'appel appuyé au lieu de le faire glisser.
- **Motricité et cognitives > Mise en veille de l'écran** : Désactivation automatique de l'écran quand l'appareil reste inactif pendant une période donnée.
- **Motricité et cognitives > Zones de commande tactile** : Limitation des commandes tactiles à une zone de l'écran.
- **Raccourci vers les fonctions d'accessibilité** : Accès rapide à une fonction fréquemment utilisée en appuyant sur  trois fois.
- **Rotation automatique de l'écran** : Changement automatique de l'orientation de l'écran en fonction de la position physique de l'appareil.
- **Sélectionner pour prononcer** : Vous permet d'appuyer sur des éléments pour écouter des commentaires oraux.
- **Switch Access** : Création de combinaisons de touches pour commander votre appareil.



05

**Annexe**

# Paramètres de langue

Sélectionnez une langue à utiliser sur votre appareil.

- Sur l'écran d'accueil, appuyez sur **Paramètres > Système > Langue et clavier > Langue > Ajouter une langue**, puis sélectionnez une langue.
  - Restez appuyé sur  et faites-la glisser jusqu'en haut de la liste des langues pour en faire la langue par défaut.

## LG Bridge

### Présentation de LG Bridge

Vous pouvez sauvegarder vos contacts, photos et bien plus encore sur l'ordinateur ou mettre à jour le logiciel de l'appareil.



- Consultez l'aide en ligne de LG Bridge, pour plus de détails.
- Les fonctionnalités prises en charge peuvent varier en fonction de l'appareil.
- Vous avez besoin du pilote LG USB pour connecter votre smartphone LG à l'ordinateur. Il s'installe lors de l'installation de LG Bridge.

### Fonctions de LG Bridge

- Sauvegardez les données depuis l'appareil sur un ordinateur ou restaurez les données depuis un ordinateur sur l'appareil, par le biais d'une connexion par câble USB.
- Mettez le logiciel de l'appareil à jour depuis un ordinateur par le biais d'une connexion par câble USB.



## Installation de LG Bridge sur un ordinateur

- 1 Rendez-vous sur [www.lg.com](http://www.lg.com) depuis votre ordinateur.
- 2 Sélectionnez votre région.
- 3 Cliquez sur **Support > Logiciel et Micrologiciel**.
- 4 Sélectionnez le nom de votre téléphone.  
OU  
Sélectionnez la Catégorie de produit.
- 5 Allez à **Synchronisation PC > LG Bridge** pour télécharger le fichier de configuration.
  - Allez à **Détails** pour consulter les exigences minimales requises pour l'installation de LG Bridge.

## Mise à jour du logiciel du téléphone

### Mise à jour du logiciel LG Mobile Phone à partir d'Internet

Pour des informations complémentaires sur l'utilisation de cette fonction, consultez le site <http://www.lg.com/common/index.jsp> et sélectionnez votre pays et votre langue.

Cette fonction vous permet de mettre à jour le micro-logiciel sur votre appareil et de télécharger la version la plus récente depuis Internet, sans faire appel à un centre de services. Cette fonction sera disponible uniquement si LG fournit une version plus récente du micro-logiciel pour votre téléphone.

La mise à jour du micro-logiciel du téléphone mobile requiert l'attention complète de l'utilisateur pendant toute la durée du processus. Assurez-vous de bien lire toutes les instructions et remarques qui s'affichent à chaque étape avant de continuer. Attention : retirer le câble USB durant la mise à niveau peut gravement endommager votre téléphone mobile.



- LG se réserve le droit de mettre à disposition les mises à jour micro-logicielles de certains modèles uniquement, et ce à son entière discrétion, et ne garantit pas la disponibilité de versions micro-logicielles plus récentes pour l'ensemble de ses modèles de téléphones portables.

## Mise à jour du logiciel LG Mobile Phone par liaison radio (OTA, Over-the-Air)

Cette fonction vous permet de mettre à jour le logiciel de votre téléphone et de télécharger la version la plus récente via OTA, sans utiliser de câble USB. Cette fonction sera disponible uniquement si LG fournit une version plus récente du micro-logiciel pour votre téléphone.

Pour mettre à jour le logiciel du téléphone,

**Paramètres > Système > Centre de mises à jour > Mise à jour logicielle > Rechercher les mises à jour maintenant.**



- Vos données personnelles enregistrées sur le téléphone, y compris les informations relatives à votre compte Google et à tout autre compte, les données et paramètres système et d'application, ainsi que toutes les applications téléchargées et vos licences DRM, peuvent être perdues lorsque vous mettez à jour le logiciel de votre appareil. Par conséquent, LG vous recommande de sauvegarder vos données personnelles avant de mettre à jour le logiciel de votre téléphone. LG ne peut être tenu responsable de toute perte de données personnelles.
- Cette fonctionnalité peut ne pas être prise en charge en fonction de la région ou de l'opérateur de téléphonie.

# Guide contre le vol

Configurez votre appareil pour empêcher d'autres personnes de l'utiliser sans votre autorisation s'il a été réinitialisé avec les paramètres d'usine. Par exemple, si votre appareil est perdu, volé ou effacé, seule une personne disposant des informations relatives à votre compte Google ou au verrouillage de l'écran peut l'utiliser.

Il vous suffit de vous assurer que votre appareil est protégé comme suit :

- Définissez un écran de verrouillage : si votre appareil est perdu ou volé mais que vous avez défini un verrouillage d'écran, il n'est pas possible de l'effacer depuis le menu Paramètres sauf si l'écran est déverrouillé.
- Ajouter votre compte Google sur votre appareil : si votre appareil est effacé mais qu'il est doté de votre compte Google, le processus de configuration ne peut se terminer sur l'appareil tant que vos informations de compte Google ne sont pas saisies à nouveau.

Une fois votre appareil protégé, vous devrez soit déverrouiller l'écran, soit saisir le mot de passe de votre compte Google si vous avez besoin de faire une réinitialisation d'usine. La réinitialisation ne peut donc être réalisée que par vous-même ou une personne en laquelle vous avez confiance.



- N'oubliez pas l'identifiant et le mot de passe du compte Google que vous avez saisis sur l'appareil avant d'effectuer la réinitialisation d'usine. Si vous ne pouvez pas fournir les informations du compte pendant le processus de configuration, vous ne pourrez pas utiliser l'appareil après avoir effectué la réinitialisation des données d'usine.

## Informations sur les logiciels libres

Pour obtenir le code source sous la licence publique générale, la licence publique générale limitée, la licence publique Mozilla ou les autres licences libres de ce produit, rendez-vous sur <http://opensource.lge.com>.

En plus du code source, tous les termes de la licence, ainsi que les exclusions de garantie et les droits d'auteur, sont disponibles au téléchargement.

LG Electronics peut aussi vous fournir le code source sur CD-ROM moyennant le paiement des frais de distribution (support, envoi et manutention) sur simple demande adressée par e-mail à [opensource@lge.com](mailto:opensource@lge.com).

Cette offre est valable pour une période de trois ans à compter de la date de la dernière distribution de ce produit. Cette offre est valable pour toute personne possédant cette information.

## Infos réglementaires (numéro d'identification réglementaire, étiquetage électronique, etc.)

Pour connaître les informations concernant la réglementation et la sécurité, aller à **Paramètres > Système > Réglementations et sécurité**.

## Marques commerciales

- Copyright ©2020 LG Electronics Inc. Tous droits réservés. LG et le logo LG sont des marques déposées de LG Group et de ses entités apparentées.
- Google, Google Maps, Gmail, YouTube, Google Duo, Google Play, Android, Chrome, Google Photos, Google Play Protect, Google Calendar, Google Docs, Google Drive, Google Sheets et d'autres marques et logos associés sont des marques commerciales de Google LLC.
- Bluetooth® est une marque déposée de Bluetooth SIG, Inc. dans le monde entier.
- Wi-Fi® et le logo Wi-Fi sont des marques déposées de Wi-Fi Alliance.
- Tous les autres marques commerciales et tous les autres droits d'auteur sont la propriété de leurs propriétaires respectifs.



# Avertissement relatif au laser

## Attention !

Ce produit utilise un système Laser. Pour garantir une utilisation conforme du produit, veuillez lire attentivement le manuel utilisateur et conservez-le afin de pouvoir vous y référer ultérieurement. Si l'unité nécessite un entretien, contactez un centre de réparation agréé.

L'utilisation de commandes, de réglages ou de procédures autres que ceux spécifiés dans ce document peut provoquer une exposition à des rayons dangereux.

Pour éviter toute exposition directe aux rayons laser, n'essayez pas d'ouvrir le couvercle ou d'entrer directement en contact avec le laser.

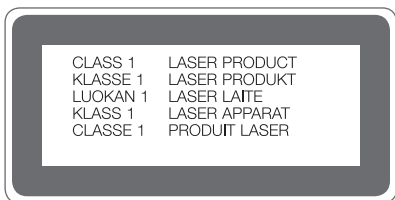

## DÉCLARATION DE CONFORMITÉ

Par la présente, **LG Electronics** déclare que le produit **LM-F100EMW** est conforme aux exigences fondamentales et aux autres dispositions pertinentes de la directive **2014/53/EU**.

Consultez la Déclaration de conformité sur  
<http://www.lg.com/global/declaration>

# Contactez notre service pour connaître les normes auxquelles ce produit est conforme

LG Electronics European Shared Service Center B.V.  
Krijgsmann 1, 1186 DM Amstelveen, The Netherlands

## Wi-Fi (WLAN)

L'utilisation de la bande 5150 - 5350 MHz est limitée à une utilisation en intérieur uniquement.

	AT	BE	BG	CH	CY	CZ	DE	DK	EE	EL
	ES	FI	FR	HR	HU	IE	IS	IT	LI	LT
	LU	LV	MT	NL	NO	PL	PT	RO	SE	SI
	SK	AL	ME	RS	MK	TR	BA	XK	UK(NI)	

	UK
--	----

### Allemagne

La capacité 5G dépend de la disponibilité réelle du réseau 5G et de sa compatibilité avec le produit. Veuillez vérifier l'état de compatibilité sur [www.lg.com/de](http://www.lg.com/de)

### Pays-Bas

La capacité 5G dépend de la disponibilité réelle du réseau 5G et de sa compatibilité avec le produit. Veuillez vérifier l'état de compatibilité sur [www.lg.com/nl](http://www.lg.com/nl)

La capacité 5G dépend de la disponibilité réelle du réseau 5G et de sa compatibilité avec le produit. Veuillez vérifier l'état de compatibilité sur [www.lg.com/be\\_fr](http://www.lg.com/be_fr)

## En savoir plus

### Parties en verre trempé

Les parties en verre trempé de cet appareil ne sont pas permanentes et peuvent s'user au fil du temps.

- Si vous laissez tomber cet appareil sur une surface dure ou le soumettez à de forts impacts, le verre trempé risque d'être endommagé.  
Dans ce cas, cessez d'utiliser votre appareil immédiatement et contactez un centre de service client LG.
- Vous pouvez acheter des étuis protecteurs pour protéger votre appareil de tout dommage dans le commerce.  
Notez que ces étuis protecteurs ne sont pas couverts par la garantie fournie par LG Electronics et leurs sécurité n'est pas garantie.

### Rapport d'image

Bazı indirilen uygulamalar özel en-boy oranlarını desteklemeyebilir.

Dans ce cas, sélectionnez le rapport d'image optimal pour l'application ou consultez le fournisseur d'application pour plus d'informations.



## Guide pour les transferts de données

- Pour connaître les données pouvant être échangées entre des appareils LG ou entre l'appareil LG et un appareil tiers, consultez le tableau suivant.

Type	Détails de l'élément	Appareil LG → Appareil LG	Appareil Android tiers → Appareil LG	Appareil iOS → Appareil LG
Données personnelles	Contacts, messages, journaux de numérotation, calendrier, enregistrements vocaux	○	○	○
	Mémos	○	X	○
	Alarmes	○	X	X
Données multimédia	Photos, vidéos, chansons, documents	○	○	○
Paramètres d'écran	Paramètres de l'écran d'accueil (dossiers et widgets)	○	X	X
	Paramètres de l'écran de verrouillage (paramètres de verrouillage de l'écran exclus)	○	X	X
Applications	Applications téléchargées	○	○	-
	Données personnelles de l'application téléchargée	○	X	
Autres	Certificat public	○	○	X
	Paramètres (Wi-Fi, Bluetooth, appels, son & notification, accessibilité, batterie)	○	X	X



- Certaines données peuvent ne pas être transmises, en fonction de la version logicielle, de la version de l'application, du système d'exploitation et de la politique du fabricant de l'appareil ou de l'opérateur.

Bandes de fréquence prises en charge	Puissance de sortie de l'émetteur
GSM 900	33.7 dBm
GSM 1800	30.7 dBm
W B1	24.2 dBm
W B8	25.2 dBm
LTE B1	25.2 dBm
LTE B3	23.7 dBm
LTE B7	23.7 dBm
LTE B8	25.2 dBm
LTE B20	25.2 dBm
LTE B28	25.2 dBm
LTE B38	25.2 dBm
LTE B40	25.2 dBm
5G Sub6 n1	25.2 dBm
5G Sub6 n3	25.2 dBm
5G Sub6 n7	25.2 dBm
5G Sub6 n28	25.2 dBm
5G Sub6 n78	22.7 dBm
BT 2.4GHz	12 dBm
WLAN 2.4GHz	19 dBm
WLAN 5GHz	20 dBm
NFC	- 23 dBuA/m

Retrouvez les informations concernant l'adaptateur de voyage sur <http://www.lg.com/global/support/cedoc/cedoc>

## Recyclage de votre ancien appareil



1. Ce symbole de poubelle barrée d'une croix indique que votre équipement électrique et électronique (EEE) ne doit pas être jeté avec les ordures ménagères. Il doit faire l'objet d'un tri et d'une collecte sélective séparée.
2. Les équipements électriques que vous jetez peuvent contenir des substances dangereuses. Il est donc important de les jeter de façon appropriée afin d'éviter des impacts négatifs sur l'environnement et la santé humaine. L'équipement que vous jetez peut également contenir des pièces réutilisables pour la réparation d'autres produits ainsi que des matériaux précieux pouvant être recyclés pour préserver les ressources de la planète.
3. Vous pouvez rapporter votre appareil au commerçant qui vous l'a vendu ou contacter votre collectivité locale pour connaître les points de collecte de votre EEE. Vous trouverez également des informations à jour concernant votre pays en allant sur [www.quefairedemesdechets.fr](http://www.quefairedemesdechets.fr)

## Recyclage des batteries/accumulateurs usagés



1. Ce symbole peut être associé aux symboles chimiques du mercure (Hg), du cadmium (Cd) ou du plomb (Pb) si la batterie contient plus de 0,0005 % de mercure, 0,002 % de cadmium ou 0,004 % de plomb.
2. Les batteries/accumulateurs doivent être jetés séparément, dans les déchetteries prévues à cet effet par votre municipalité ou être rapportés dans un magasin de téléphonie mobile.
3. La mise au rebut de vos batteries/accumulateurs dans une poubelle appropriée ou dans un magasin de téléphonie mobile aidera à réduire les risques pour l'environnement et votre santé.
4. Pour plus d'informations concernant le recyclage de vos batteries/accumulateurs, veuillez contacter votre mairie, le service des ordures ménagères ou encore le magasin où vous avez acheté ce produit.

## FAQ

Ce chapitre répertorie quelques-uns des problèmes que vous pouvez rencontrer lors de l'utilisation de votre appareil. Certains d'entre eux nécessitent que vous appelez votre opérateur, mais vous pouvez facilement en résoudre la plupart par vous-même.

### **Erreur carte SIM**

Vérifiez que la carte SIM est correctement insérée.

### **Pas de connexion ou réseau perdu**

Le signal est faible. Placez-vous près d'une fenêtre ou dans un espace ouvert. Vous êtes à l'extérieur de la zone couverte par l'opérateur. Déplacez-vous et vérifiez le réseau.

### **Les appels sont indisponibles**

Nouveau réseau non autorisé.

Assurez-vous de ne pas avoir interdit le numéro entrant.

Assurez-vous de ne pas avoir interdit le numéro que vous appelez.

### **Impossible d'allumer l'appareil**

Si la batterie est totalement vide, l'appareil ne s'allume pas.

Procédez à une charge complète de la batterie avant d'allumer l'appareil.

## **Erreur de chargement**

Chargez votre appareil dans des conditions de températures normales.

Vérifiez le chargeur et sa connexion à l'appareil.

Utilisez uniquement les accessoires fournis dans l'emballage, car ils sont autorisés par LG.

## **La batterie se vide plus vite qu'à l'origine**

L'exposition de l'appareil ou de la batterie à des températures très chaudes ou très froides peut réduire la durée de la batterie.

La consommation de la batterie augmente lors de l'utilisation de certaines fonctionnalités ou applications (par exemple, GPS, jeux, Internet).

La batterie est un consommable dont la durée de vie diminuera avec le temps.

## **Des messages d'erreur apparaissent lors de l'activation de l'appareil photo**

Rechargez la batterie.

Libérez de la mémoire en transférant des fichiers sur un ordinateur ou en en supprimant.

Redémarrage de l'appareil.

Si les problèmes liés à l'appareil photo persistent après avoir suivi ces conseils, contactez un centre de service LG Electronics.

## **La qualité des photos est mauvaise**

La qualité de vos photos dépend de l'environnement et des techniques photographiques que vous utilisez.

Si vous prenez des photos et vidéos, la qualité sera meilleure avec un angle standard qu'avec un grand angle.

Si vous prenez des photos dans des endroits sombres, la nuit ou en intérieur, les images peuvent être floues ou produire du bruit.

En cas de problèmes, réinitialisez les options.

## **L'écran tactile répond lentement ou de manière incorrecte**

Si vous utilisez un film protecteur ou d'autres accessoires avec l'écran tactile, il est possible qu'il ne fonctionne pas correctement.

Le port de gants, l'utilisation de l'écran tactile avec des mains sales, des objets pointus ou le bout de vos doigts peut empêcher le bon fonctionnement de l'écran tactile.

L'écran tactile risque de mal fonctionner dans des conditions humides ou s'il est exposé à l'eau.

Redémarrez votre appareil pour éliminer des bugs logiciels temporaires.

Si l'écran tactile est griffé ou endommagé, rendez-vous dans un centre de service LG Electronics.

## **Le téléphone raccroche ou se fige**

### **Redémarrez l'appareil**

- Si votre appareil se fige ou raccroche, vous devrez peut-être fermer des applications, ou éteindre l'appareil et le redémarrer.

### **Réinitialisez l'appareil**

- Une réinitialisation logicielle peut être utilisée pour réinitialiser l'appareil si l'écran se bloque, ou si les boutons, l'écran tactile ou l'appareil ne répondent plus.
- Pour effectuer une réinitialisation logicielle de votre appareil, il suffit de maintenir enfoncées les touches Diminuer le volume et Marche/Arrêt jusqu'à ce qu'il redémarre.

## Réinitialiser le périphérique

- Si les méthodes ci-dessus ne parviennent pas à résoudre le problème, procédez à la réinitialisation des paramètres par défaut.
- Sur l'écran paramètres, appuyez sur **Système > Redémarrer & Réinitialiser > Réinitialiser valeurs d'usine**.
  - Cette méthode réinitialise tous les paramètres de l'appareil et suppression des données. Avant de procéder à la réinitialisation aux valeurs d'usine, rappelez-vous de faire des copies de sauvegarde de toutes les données importantes que contient l'appareil.
  - Si vous avez enregistré un compte Google sur le téléphone, vous devez vous connecter au même compte Google après avoir réinitialiser le téléphone.

## L'appareil Bluetooth n'est pas localisé

Assurez-vous que la fonctionnalité sans fil Bluetooth est activée sur votre appareil.

Assurez-vous que la fonctionnalité sans fil Bluetooth est activée sur l'appareil auquel vous souhaitez vous connecter.

Assurez-vous que votre appareil et l'autre appareil Bluetooth se trouvent dans la plage Bluetooth maximale (10 m).

Si les conseils ci-dessus ne résolvent pas votre problème, contactez un centre de service LG Electronics.

## La connexion ne s'établit pas lorsque vous connectez votre appareil à un ordinateur

Assurez-vous que le câble USB que vous utilisez est compatible avec votre appareil.

Assurez-vous d'avoir installé et mis à jour les pilotes appropriés sur votre ordinateur.

## Le téléchargement d'une application provoque de nombreuses erreurs.

L'application rencontre des problèmes.

Supprimez et réinstallez l'application.

# Über dieses Benutzerhandbuch

Vielen Dank, dass Sie sich für dieses LG Produkt entschieden haben. Lesen Sie dieses Benutzerhandbuch vor der erstmaligen Verwendung des Geräts sorgfältig durch, um die sichere und ordnungsgemäße Verwendung zu gewährleisten.

- Verwenden Sie ausschließlich Originalzubehör von LG. Die mitgelieferten Artikel sind nur für die Verwendung mit diesem Gerät vorgesehen und sind möglicherweise nicht mit anderen Geräten kompatibel.
- Die Beschreibungen basieren auf den Standardeinstellungen des Geräts.
- Standardmäßig auf dem Gerät vorinstallierte Apps unterliegen Aktualisierungen. Möglicherweise werden diese Apps ohne vorherige Ankündigung nicht mehr unterstützt. Sollten Sie Fragen zu einer auf dem Gerät vorinstallierten App haben, wenden Sie sich bitte an ein LG Servicezentrum. Bei benutzerinstallierten Apps wenden Sie sich bitte an den entsprechenden Anbieter.
- Das Verändern des Betriebssystems des Geräts oder das Installieren von Software von inoffiziellen Quellen kann zu Schäden am Gerät und zu Beschädigung oder Verlust von Daten führen. Derartige Handlungen stellen Verstöße gegen Ihre Lizenzvereinbarung mit LG dar und haben das Erlöschen der Garantie zur Folge.
- Einige Inhalte und Abbildungen weichen je nach Region, Dienstanbieter, Softwareversion oder Version des Betriebssystems möglicherweise von Ihrem Gerät ab und unterliegen Änderungen ohne Vorankündigung.
- Software, Audiodateien, Hintergrundbilder, Bilder sowie andere Medien auf diesem Gerät unterliegen einer Lizenzvereinbarung für die eingeschränkte Nutzung. Wenn Sie diese Materialien für gewerbliche oder sonstige Zwecke extrahieren und verwenden, stellt dies möglicherweise einen Verstoß gegen Urheberrechtsgesetze dar. Als Benutzer tragen Sie die volle Verantwortung bei illegaler Verwendung von Medien.
- Es können zusätzliche Kosten für Datendienste wie den Versand von Nachrichten, das Hochladen und Herunterladen von Inhalten, die automatische Synchronisation oder die Verwendung von Standortdiensten anfallen. Wählen Sie einen Ihren Anforderungen entsprechenden Datentarif aus, um zusätzliche Kosten zu vermeiden. Wenden Sie sich an Ihren Netzanbieter, wenn Sie weitere Informationen wünschen.
- Dieses Benutzerhandbuch wurde in den Hauptsprachen jeden Landes verfasst. Je nach Sprache kann der Inhalt teilweise voneinander abweichen.



## Gebrauchshinweise



**WARNUNG:** Situationen, die zu Verletzungen des Benutzers und Dritter führen können



**ACHTUNG:** Situationen, die zu kleineren Verletzungen oder Schäden am Gerät führen können



**HINWEIS:** Hinweise oder weitere Informationen

# Inhaltsverzeichnis

6 Richtlinien für den sicheren und effizienten Gebrauch

## 01

### Maßgeschneiderte Funktionen

- 17 Schwenkfunktionen
- 27 Kamerafunktionen
- 34 Funktionen der Tonaufnahme
- 36 Google Assistant

## 02

### Grundlegende Funktionen

- 39 Gerätekomponenten und Zubehör
- 40 Teileübersicht
- 44 Gerät ein- oder ausschalten
- 45 SIM-Karte einlegen
- 48 Speicherkarte einsetzen
- 49 Speicherkarte entnehmen
- 49 Akku
- 53 Touchscreen
- 56 Homescreen
- 67 Bildschirmsperre
- 70 Fingerabdruckerkennung
- 75 Multi-Tasking-Funktion
- 80 Verschlüsselung der Speicherkarte
- 81 Screenshots erstellen
- 81 Bildschirmaufnahme
- 82 Text eingeben
- 86 Inhalte teilen
- 87 Nicht stören
- 88 AOD (Always on Display)

# 03

---

## Nützliche Apps

- 90 Apps installieren und deinstallieren
- 92 App-Verknüpfungen
- 93 Telefon
- 97 Messages
- 98 Kamera
- 116 Galerie
- 118 Kontakte
- 120 QuickMemo+
- 123 Uhr
- 124 Musik
- 126 Rechner
- 126 ThinQ
- 127 LG Health
- 128 HD Audiorekorder
- 129 Spiele Launcher
- 129 Smart Doctor
- 130 LG Mobile Switch
- 130 App Papierkorb
- 131 SmartWorld
- 131 RemoteCall Service
- 132 Cell Broadcast
- 132 Google-Apps

# 04

---

## Einstellungen

- 136 Einstellungen
- 136 Netzwerk & Internet
- 143 Verbundene Geräte
- 147 Ton
- 148 Benachrichtigungen
- 148 Anzeige
- 150 Hintergrund & Thema
- 150 Sperrbildschirm & Sicherheit
- 151 Datenschutz
- 152 Standort
- 153 Erweiterungen
- 158 Apps
- 158 Akku
- 159 Speicher
- 159 Konten
- 159 Digital Wellbeing & Jugendschutzeinstellungen
- 160 Google
- 160 System
- 164 Bedienungshilfen

# 05

---

## Anhang

- 167 Spracheinstellungen
- 167 LG Bridge
- 168 Telefonsoftware-Update
- 170 Diebstahlschutz
- 171 Information: Hinweis bezüglich Open-Source-Software
- 171 Informationen zu Bestimmungen (ID-Nummer der Bestimmung, E-Label etc.)
- 172 Marken
- 173 Sicherheitshinweise zu Lasern
- 173 KONFORMITÄTSERKLÄRUNG
- 174 Kontakt für Produktkonformität
- 174 Wi-Fi (WLAN)
- 175 Weitere Informationen
- 179 Häufig gestellte Fragen

# Richtlinien für den sicheren und effizienten Gebrauch

Lesen Sie diese einfachen Richtlinien sorgfältig durch. Die Nichtbeachtung dieser Richtlinien kann gefährlich oder gesetzeswidrig sein. Sollte eine Störung auftreten, sorgt ein in Ihrem Gerät integriertes Software-Tool dafür, dass ein Fehlerprotokoll erstellt wird. Dieses Tool erfasst nur Informationen über die aufgetretene Störung wie z. B. Signalstärke, Cell ID Position bei plötzlichem Gesprächsabbruch und geladene Apps. Das Protokoll dient ausschließlich dazu, die Ursache der Störung zu bestimmen. Die Protokolle sind verschlüsselt und können nur von einem autorisierten LG-Reparaturzentrum abgerufen werden, falls Sie Ihr Gerät zur Reparatur geben müssen.

## Sicherheitshinweis über die Einwirkung elektromagnetischer Energie im Radiofrequenzbereich

Informationen zur Einwirkung elektromagnetischer Felder und zur Spezifischen Absorptionsrate (SAR).

Dieses Gerät entspricht den geltenden Sicherheitsbestimmungen hinsichtlich der Einwirkung elektromagnetischer Felder. Diese Bestimmungen basieren auf wissenschaftlichen Richtlinien, die auch Sicherheitsabstände definieren, um eine gesundheitliche Gefährdung von Personen (unabhängig von Alter und allgemeinem Gesundheitszustand) auszuschließen.

- In den Richtlinien hinsichtlich der Einwirkung elektromagnetischer Felder wird eine Maßeinheit verwendet, die als Spezifische Absorptionsrate bzw. SAR bezeichnet wird. Der SAR-Wert wird mit standardisierten Testmethoden ermittelt, bei denen das Gerät in allen getesteten Frequenzbändern mit der höchsten zulässigen Sendeleistung betrieben wird.
- Auch wenn Unterschiede zwischen den SAR-Werten verschiedener LG-Gerätemodelle bestehen, entsprechen sie in jedem Fall den geltenden Richtlinien hinsichtlich der Einwirkung elektromagnetischer Felder.
- Der von der Internationalen Kommission für den Schutz vor nichtionisierenden Strahlen (International Commission on Non-Ionizing Radiation Protection, ICNIRP) empfohlene SAR-Grenzwert liegt bei 2 W/kg gemittelt über zehn (10) Gramm Gewebe.
- Der höchste für dieses Modell ermittelte SAR-Wert bei Verwendung am Ohr liegt bei 0,357 W/kg (10 g) bzw. 1,304 W/kg (10 g), wenn das Gerät am Körper getragen wird.
- Dieses Gerät entspricht den Sicherheitsstandards hinsichtlich der Strahlenbelastung bei normaler Verwendung am Ohr oder wenn der Abstand vom Körper mindestens 5 mm beträgt. Tragetaschen, Gürtelclips oder Vorrichtungen zum Tragen des mobilen Geräts am Körper dürfen kein Metall enthalten und müssen das Gerät in einem Abstand von mindestens 5 mm vom Körper halten. Um Dateien oder Nachrichten übertragen zu können, benötigt dieses Gerät eine gute Netzverbindung. In einigen Fällen wird die Übertragung von Dateien und Nachrichten verzögert, bis die Netzverbindung entsprechend gut ist. Stellen Sie sicher, dass der oben genannte Abstand eingehalten wird, bis die Übertragung abgeschlossen ist.

## Informationen der FCC zur HF-Belastung

Im August 1996 hat die Federal Communications Commission (FCC) der Vereinigten Staaten mittels der Maßnahme Report and Order FCC 96-326 einen neuen Sicherheitsstandard für die Exposition des Menschen gegenüber elektromagnetischer Hochfrequenz (HF)-Energie angenommen, die von FCC-konformen Sendern abgegeben wird. Diese Richtlinien stehen im Einklang mit dem Sicherheitsstandard, der zuvor durch internationale und US-Standards festgelegt wurde. Das Design dieses Geräts entspricht den FCC-Richtlinien und diesen internationalen Standards.

### Teil 15.19 der Erklärung

Dieses Gerät wurde geprüft und erfüllt die Grenzwerte gemäß Teil 15 der Richtlinien der amerikanischen Bundesbehörde für das Fernmeldewesen FCC (Federal Communications Commission). Beim Betrieb müssen demnach folgende

Bedingungen erfüllt werden:

- (1) Das Gerät darf keine schädlichen Funkstörungen verursachen.
- (2) Dieses Gerät muss empfangene Störungen aufnehmen, die unerwünschten Betrieb verursachen können.

### Teil 15.21 der Erklärung

Änderungen oder Modifikationen, die nicht ausdrücklich vom Hersteller genehmigt wurden, können zum Erlöschen der Berechtigung des Benutzers zum Bedienen des Geräts führen.

## Tragen am Körper

Dieses Gerät wurde für den typischen körpernahen Betrieb getestet, wobei die Rückseite des Geräts 0.39 Zoll (1 cm) zwischen dem Körper des Benutzers und der Rückseite des Geräts gehalten wurde. Um den FCC-Anforderungen zur HF-Belastung zu entsprechen muss ein minimaler Trennungsabstand von 0.39 Zoll (1 cm) zwischen dem Körper des Benutzers und der Rückseite des Geräts eingehalten werden.

Alle Gürtelclips, Halfter und ähnliches Zubehör, das metallische Komponenten enthält, darf nicht verwendet werden. Am Körper getragenes Zubehör, das keinen Trennungsabstand von 0.39 Zoll (1 cm) zwischen dem Körper des Benutzers und der Rückseite des Geräts einhalten kann und nicht für den typischen körpernahen Betrieb getestet wurde, entspricht eventuell nicht den RF-Belastungsgrenzen der FCC und sollte vermieden werden.

### Teil 15.105 der Erklärung

Dieses Gerät wurde geprüft und gemäß Teil 15 der Richtlinien der FCC als digitales Gerät der Klasse B eingestuft. Diese Vorgaben dienen dazu, bei einer Verwendung im häuslichen Bereich einen angemessenen Schutz vor schädlichen Funkstörungen zu gewährleisten. Das Gerät erzeugt und verwendet elektromagnetische Energie im Radiofrequenzbereich und kann diese an die Umgebung abgeben. Bei einer nicht sachgemäßen Installation oder Verwendung kann dies Funkübertragungen über Radiofrequenzen stören. Es kann jedoch nicht garantiert werden, dass bei einer bestimmten Installation keine Funkstörungen auftreten. Wenn dieses Gerät schädigende Störungen oder Störungen des Fernsehempfangs verursacht, was durch Aus- und Einschalten des Geräts festgestellt werden kann, wird der Benutzer aufgefordert, die Störungen durch eine oder mehrere der folgenden Maßnahmen zu beheben:

- Richten Sie die Antenne neu aus oder stellen Sie sie an einem anderen Ort auf.
- Vergrößern Sie den Abstand zwischen Gerät und Empfänger.
- Schließen Sie das Gerät an einen Anschluss an, der mit einem anderen Stromkreis verbunden ist als der Empfänger.
- Wenden Sie sich an Ihren Händler oder einen fachkundigen Radio- und Fernsehtechniker.

## Pflege und Wartung des Telefons

- Verwenden Sie nur von LG zugelassenes Zubehör. LG übernimmt keine Haftung für Schäden oder Fehler, die durch Zubehör von Drittanbietern verursacht werden.
- Einige Inhalte und Abbildungen weichen möglicherweise von Ihrem Gerät ab und unterliegen Änderungen ohne Vorankündigung.
- Öffnen Sie dieses Mobiltelefon nicht. Sollten Reparaturen erforderlich sein, wenden Sie sich an einen qualifizierten Kundendienstmitarbeiter.
- LG ist berechtigt, bei Reparaturen im Rahmen der Garantie neue oder überholte Ersatzteile oder Platinen zu verwenden, sofern diese über den gleichen Funktionsumfang verfügen wie die zu ersetzenden Teile.
- Benutzen Sie dieses Mobiltelefon nicht in der Nähe elektrischer Geräte (z. B. Fernsehgeräte, Radios, PCs).
- Halten Sie das Telefon von Wärmequellen wie Heizungen oder Herdplatten fern.
- Lassen Sie das Telefon nicht fallen.
- Setzen Sie das Telefon keinen starken Erschütterungen oder Stößen aus.
- Schalten Sie das Gerät aus, wenn dies aufgrund von jeweils geltenden Bestimmungen erforderlich ist. Verwenden Sie Ihr Gerät beispielsweise nicht in Krankenhäusern, da sonst die Funktionalität empfindlicher medizinischer Geräte beeinträchtigt werden kann.
- Fassen Sie das Gerät während des Ladevorgangs nicht mit nassen Händen an. Es besteht sonst Stromschlaggefahr, auch kann das Gerät schwer beschädigt werden.
- Laden Sie das Telefon nicht in der Nähe von entflammbarem Material auf, da das Telefon heiß werden kann und somit eine Brandgefahr darstellt.
- Reinigen Sie das Gerät außen mit einem trockenen Tuch (verwenden Sie keine Lösungsmittel wie Benzin, Verdünner oder Alkohol).
- Legen Sie das Gerät beim Aufladen nicht auf Polstermöbel.
- Das Gerät sollte in einer gut belüfteten Umgebung aufgeladen werden.
- Bewahren Sie das Telefon nicht in sehr verräuchten oder staubigen Umgebungen auf.



- Bewahren Sie das Gerät nicht in der Nähe von Gegenständen mit Magnetstreifen (Kreditkarten, Flugtickets usw.) auf, da andernfalls die auf dem Magnetstreifen gespeicherten Informationen beschädigt werden könnten.
- Berühren Sie das Display nicht mit spitzen oder scharfen Gegenständen; andernfalls kann das Gerät beschädigt werden.
- Setzen Sie das Gerät keiner Feuchtigkeit oder Nässe aus.
- Verwenden Sie Zubehörteile (wie z. B. Kopfhörer) immer mit der erforderlichen Sorgfalt. Berühren Sie die Antenne nicht unnötig.
- Berühren, entfernen oder reparieren Sie nicht zerbrochenes oder gesprungenes Glas. Schäden am Glas-Display aufgrund von Missbrauch fallen nicht unter die Garantiebedingungen.
- Dies ist ein elektronisches Gerät, das sich bei normalem Betrieb erhitzt. Besteht anhaltender, direkter Hautkontakt ohne angemessene Belüftung, kann es zu Beschwerden oder leichten Verbrennungen kommen. Gehen Sie daher während und direkt nach dem Betrieb vorsichtig mit Ihrem Gerät um.
- Falls Ihr Gerät nass wird, müssen Sie es sofort vom Netz trennen und vollständig trocknen lassen. Versuchen Sie nicht, das Trocknen mit einer externen Heizquelle, wie Ofen, Mikrowelle oder Haartrockner, zu beschleunigen.
- Die Flüssigkeit in Ihrem nassen Gerät ändert die Farbe der Produktkennzeichnung in Ihrem Gerät. Geräteschaden, der aufgrund des Eindringens von Flüssigkeiten entsteht, fällt nicht unter die Garantiebedingungen.
- Ein Mobilgerät erfordert hinreichende Luftzirkulation, damit Hitze abgeführt werden kann. Bei direktem Hautkontakt oder bei nicht angemessener Luftzirkulation zum Gerät kann dieses zu heiß werden. Zwischen Gerät und Körper des Benutzers muss mindestens ein Abstand von 1,0 cm vorhanden sein.
- Achten Sie darauf, dass in den Anschluss vom Ladegerät / USB-Kabel kein Staub oder Fremdkörper eindringen kann. Dies kann zu Überhitzung oder gar Feuer führen.
- Setzen Sie das Gerät nicht niedrigem Luftdruck in großen Höhen aus.
- Setzen Sie das Gerät nicht extrem niedrigem Luftdruck aus. Ansonsten könnte die Batterie explodieren oder es könnte entflammbare Flüssigkeit oder Gas austreten.
- Achten Sie darauf, dass das Produkt nicht mit Flüssigkeiten in Berührung kommt. Verwenden oder laden Sie das Produkt nicht, wenn es nass ist. Sobald das Produkt nass wird, ändert der Indikator für Feuchtigkeitsschäden die Farbe. Beachten Sie, dass kostenlose Reparaturen im Rahmen der Garantie damit ausgeschlossen sind.

# Effizienter Betrieb des Geräts

## Elektronische Geräte

Bei jedem Gerät kann es zu Interferenzen kommen, die die Leistung beeinträchtigen können.

- Verwenden Sie das Gerät nicht ohne ausdrückliche Erlaubnis in der Nähe medizinischer Geräte. Bitte besprechen Sie mit Ihrem Arzt, ob die Verwendung des Geräts Störungen Ihres medizinischen Geräts verursachen kann.
- Hersteller von Herzschrittmachern empfehlen, dass ein Mindestabstand von 15 cm zwischen anderen Geräten und einem Herzschrittmacher eingehalten wird, um mögliche Störungen zu vermeiden.
- Das Gerät kann hell aufleuchten oder blinken.
- Einige Hörhilfen können durch das Gerät beeinträchtigt werden.
- Bei Fernsehgeräten, Radios, PCs usw. können ebenfalls leichte Interferenzen auftreten.
- Verwenden Sie Ihr Gerät nach Möglichkeit nur bei Temperaturen zwischen 0 °C und 35 °C. Die Verwendung bei besonders niedrigen oder hohen Temperaturen kann zu Beschädigungen, Fehlfunktionen oder sogar zu einer Explosion führen.

## Sicherheit im Straßenverkehr

Erkundigen Sie sich über die jeweils geltenden Gesetze und Bestimmungen zur Verwendung von Geräten in Fahrzeugen.

- Benutzen Sie kein Handheld-Gerät, wenn Sie während der Fahrt am Steuer sitzen.
- Richten Sie Ihre ganze Aufmerksamkeit auf den Straßenverkehr.
- Parken Sie ggf. zuerst das Fahrzeug, bevor Sie Anrufe tätigen oder entgegennehmen.
- Elektromagnetische Strahlen können u.U. elektronische Systeme in Ihrem Fahrzeug stören, wie beispielsweise das Autoradio oder Sicherheitssysteme.
- Falls Ihr Fahrzeug mit einem Airbag ausgestattet ist, achten Sie darauf, das Telefon nicht auf bzw. vor dem Airbag abzulegen und die Freisprecheinrichtung nicht in der Nähe des Airbags zu installieren. Andernfalls kann die Funktionsweise des Airbags beeinträchtigt werden, was zu schweren Verletzungen führen kann.
- Wenn Sie Musik hören, während Sie unterwegs sind, stellen Sie sicher, dass die Lautstärke auf ein angemessenes Maß eingestellt ist, sodass Sie Ihre Umgebung wahrnehmen. Dies ist vor allem dann wichtig, wenn Sie sich in der Nähe einer Straße befinden.

## Vermeiden von Hörschäden



Um einer Schädigung des Gehörs vorzubeugen, sollten Sie nicht über einen längeren Zeitraum mit hoher Lautstärke hören.

Wenn Sie längere Zeit einem hohen Geräuschpegel ausgesetzt sind, können Hörschäden auftreten. Wir empfehlen deshalb, dass Sie das Telefon beim Ein- und Ausschalten nicht ans Ohr halten. Es empfiehlt sich außerdem, die Lautstärke von Musik und Anrufen auf ein angemessenes Maß einzustellen.

- Reduzieren Sie die Lautstärke bei der Verwendung von Kopfhörern, wenn Sie die Stimmen von Personen in Ihrer Nähe nicht hören können oder wenn die Person neben Ihnen Ihre Musik hören kann.



- Übermäßige Lautstärke und übermäßiger Druck der Ohrhörer und Kopfhörer können zu Hörverlust führen.

## Glasteile

Einige Teile Ihres Geräts bestehen aus Glas. Dieses Glas kann brechen, wenn Ihr Gerät auf eine harte Oberfläche fällt oder einem harten Stoß ausgesetzt wird. Sollte das Glas zerbrechen, berühren Sie es nicht und versuchen Sie nicht, es zu entfernen. Verwenden Sie das Gerät erst wieder, wenn das Glas von einem autorisierten Händler ersetzt wurde.

## Sprenggebiete

Benutzen Sie das Telefon nicht in Sprenggebieten. Beachten Sie die Einschränkungen und befolgen Sie alle geltenden Vorschriften und Regeln.

## Explosionsgefährdete Orte

- Verwenden Sie das Gerät nicht an Tankstellen.
- Verwenden Sie das Telefon nicht in der Nähe von Kraftstoffen oder Chemikalien.
- Transportieren und lagern Sie keine brennbaren Flüssigkeiten, Gase oder Explosivstoffe im selben Fach oder Raum Ihres Fahrzeugs, in dem sich auch Ihr Gerät oder Gerätezubehör befindet.

## In Flugzeugen

In einem Flugzeug können Telefone zu Interferenzen führen.

- Schalten Sie daher Ihr Gerät aus, bevor Sie in ein Flugzeug steigen.
- Verwenden Sie es auch nicht während des Aufenthalts auf dem Flughafengelände, sofern dies nicht ausdrücklich vom Personal erlaubt wurde.

## Kinder

Bewahren Sie das Gerät an einem sicheren Ort außerhalb der Reichweite von Kleinkindern auf. Es enthält Kleinteile, die verschluckt oder eingeatmet werden könnten.

## Notrufe

Notrufe sind möglicherweise nicht in allen Mobilfunknetzen möglich. Verlassen Sie sich daher bei Notrufen nie ausschließlich auf Ihr Gerät. Weitere Informationen dazu erhalten Sie von Ihrem Dienstanbieter.

## Hinweise zum Akku und zur Pflege des Akkus

- Es ist nicht erforderlich, den Akku vor dem Laden vollständig zu entladen. Anders als bei herkömmlichen Akkus tritt bei diesem Akku kein Memory-Effekt auf, der die Leistung vermindert.
- Verwenden Sie ausschließlich Akkus und Ladegeräte von LG. Ladegeräte von LG sind so ausgelegt, dass die Lebensdauer des Akkus optimiert wird.
- Öffnen Sie nicht den Akku und schließen Sie ihn nicht kurz.
- Achten Sie darauf, dass die Kontakte des Akkus sauber sind.
- Tauschen Sie den Akku aus, wenn die Leistung nicht mehr zufriedenstellend ist. Ein Akku kann mehrere hundert Mal aufgeladen werden, bevor er ausgetauscht werden muss.
- Wenn Sie den Akku längere Zeit nicht verwendet haben, laden Sie ihn erneut auf, um maximale Leistung zu erzielen.
- Setzen Sie das Ladegerät keiner direkten Sonneneinstrahlung oder hoher Luftfeuchtigkeit (z. B. in einem Badezimmer) aus.
- Bewahren Sie den Akku nicht in sehr heißen oder sehr kalten Räumen auf, da dies die Leistung beeinträchtigen kann.
- Bei Austausch des Akkus mit einem ungeeigneten Akkutyp besteht Explosionsgefahr. Entsorgen Sie unbrauchbar gewordene Akkus gemäß den Anweisungen.

- Entfernen Sie das Ladegerät immer aus der Steckdose, wenn das Gerät voll aufgeladen ist. So vermeiden Sie, dass das Ladegerät unnötig Strom verbraucht.
- Die tatsächliche Akkulaufzeit ist abhängig von der Netzwerkkonfiguration, den Produkteinstellungen, dem Gebrauch und den Umgebungsbedingungen.
- Stellen Sie sicher, dass keine spitzen Gegenstände wie Tierzähne oder Nägel in Kontakt mit dem Akku kommen. Dies könnte ein Feuer verursachen.
- Stromverbrauch (Stand-by-Modus im Netzwerk): 0,4 W

## Schutz persönlicher Daten

- Schützen Sie Ihre persönlichen Daten, um Weitergabe und Missbrauch von sensiblen Informationen zu verhindern.
- Erstellen Sie bei der Benutzung des Geräts immer eine Sicherheitskopie von wichtigen Daten. LG übernimmt keinerlei Haftung für Datenverlust.
- Erstellen Sie vor der Entsorgung des Geräts eine Sicherheitskopie all Ihrer Daten, und setzen Sie das Gerät auf die Werkseinstellungen zurück, um dem Missbrauch von sensiblen Informationen vorzubeugen.
- Lesen Sie sich vor dem Herunterladen von Anwendungen die Angaben auf dem Berechtigungsbildschirm gut durch.
- Seien Sie vorsichtig bei der Nutzung von Anwendungen, die Zugriff auf mehrere Funktionen oder Ihre persönlichen Daten haben.
- Prüfen Sie regelmäßig Ihre persönlichen Konten. Wenn Sie irgendein Anzeichen für den Missbrauch Ihrer persönlichen Daten bemerken, bitten Sie Ihren Netzanbieter, Ihre Kontodaten zu löschen oder zu ändern.
- Wenn Ihr Gerät gestohlen wird oder Sie es verloren haben, ändern Sie das Passwort Ihres Kontos, um Ihre persönlichen Daten zu schützen.
- Nutzen Sie keine Anwendungen von unbekanntem Quellen.



### Hinweis zum Akkuaustausch

- Li-Ion Akkus können bei unsachgemäßer Verwendung zu Verletzungen führen.
- Das Austauschen des Akkus durch einen NICHT qualifizierten Techniker kann zu Schäden am Gerät führen.
- Tauschen Sie den Akku nicht selbst aus. Beschädigungen am Akku können zu Überhitzung und Verletzungen führen. Der Akku darf nur von einer qualifizierten Fachperson ausgetauscht werden. Der Akku sollte durch Recycling aufbereitet oder getrennt vom Hausmüll entsorgt werden.
- Falls dieses Produkt einen im Gerät fest verbauten Akku enthält, der nicht ohne weiteres durch den Endbenutzer entfernt werden kann, empfiehlt LG, dass nur qualifizierte Fachkräfte den Akku entfernen, entweder um ihn durch einen neuen zu ersetzen oder um ihn am Ende der Lebensdauer des Produktes dem Recycling zuzuführen. Um Schäden am Produkt zu vermeiden und für die eigene Sicherheit, sollten Benutzer nicht versuchen, den Akku zu entfernen und diesbezüglich die LG-Beratungsstelle oder einen anderen unabhängigen Dienstleister zwecks Beratung kontaktieren.
- Das Entfernen des Akkus erfordert ein Zerlegen des Produkts, die Trennung der elektrischen Leitungen/Kontakte und eine sorgfältige Entnahme der Akkuzelle mit Spezialwerkzeugen. Wenn Sie die Anweisungen für qualifizierte Fachkräfte benötigen, wie man den Akku sicher entfernen kann, besuchen Sie bitte <http://www.lge.com/global/sustainability/environment/take-back-recycling>.



01

# Maßgeschneiderte Funktionen

# Schwenkfunktionen

## Schwenkmodus

Sie können den Bildschirm schwenken, um zwei Bildschirme zu benutzen. Drehen Sie das Produkt so, wie es unten gezeigt wird.

### Nach oben schwenken

Mit dem rechten Daumen den untersten Teil des Hauptbildschirms leicht nach oben drücken.

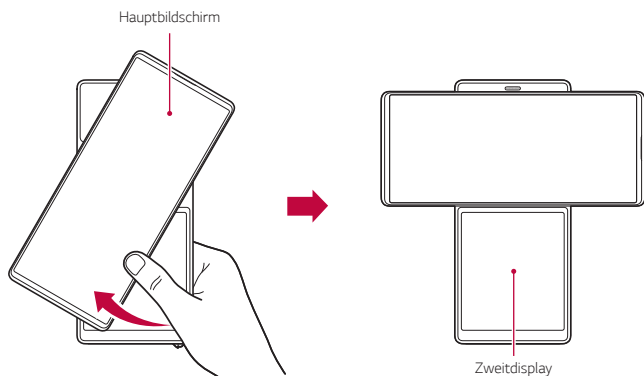

- Verwenden Sie dabei nicht zu viel Kraft, denn der Hauptbildschirm öffnet sich halbautomatisch.
- Achten Sie darauf, dass Sie nicht Ihre Finger einklemmen, wenn Sie den Bildschirm nach unten schwenken.



## Schwenk-Homescreen

Der Schwenk-Homescreen ist der erste Bildschirm, der gezeigt wird, nachdem Sie das Produkt geschwenkt haben. In diesem Modus können Sie die Homescreens des Hauptbildschirms und des zweiten Bildschirms unabhängig voneinander oder kombiniert auf unterschiedliche Weise nutzen.



## Hauptbildschirm

Der Homescreen des Hauptbildschirms erscheint wie unten dargestellt.

### App-Symbole

Sie führen eine App aus, indem Sie das App-Symbol nach links oder rechts ziehen. Einige Apps auf dem Hauptbildschirm können sowohl auf dem Hauptbildschirm als auch auf dem zweiten Bildschirm benutzt werden.

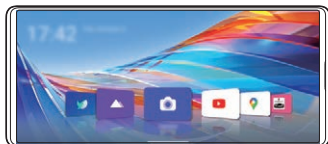

## Homescreen konfigurieren

Halten Sie eine leere Stelle auf dem Hauptbildschirm gedrückt und konfigurieren Sie dann den Homescreen frei nach Ihren Wünschen.

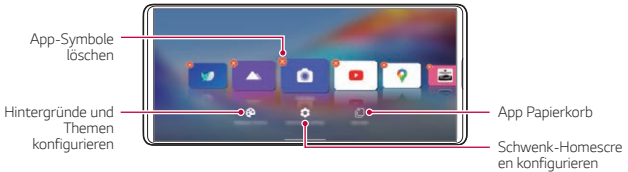

## App-Symbole verwenden

Das betreffende App-Symbol gedrückt halten. Sie können sofort die App vom Homescreen löschen oder verschiedene App-Funktionen benutzen.

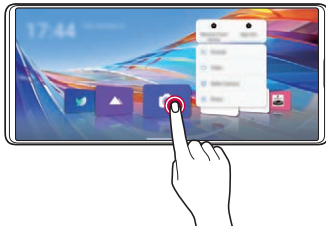

## Zweitdisplay

Der Homescreen des zweiten Bildschirms erscheint wie unten dargestellt. Sie können den zweiten Bildschirm auf unterschiedliche Weise nutzen.



## Schnelleinstellungen des zweiten Bildschirms

Um das Fenster für Schnelleinstellungen zu öffnen, können Sie den oberen Teil des zweiten Bildschirms nach unten ziehen.



- Um im Fenster für Schnelleinstellungen ein Symbol hinzuzufügen oder eines zu löschen oder um die Position des Symbols zu ändern, tippen Sie auf .
- Halten Sie dann im Fenster für Schnelleinstellungen das betreffende Symbol gedrückt, sodass der Konfigurations-Bildschirm angezeigt wird.

## LG Touchpad

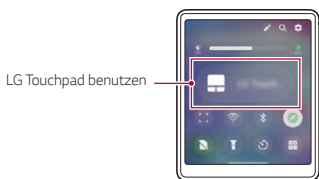

- Um das LG Touchpad zu benutzen, auf  tippen.

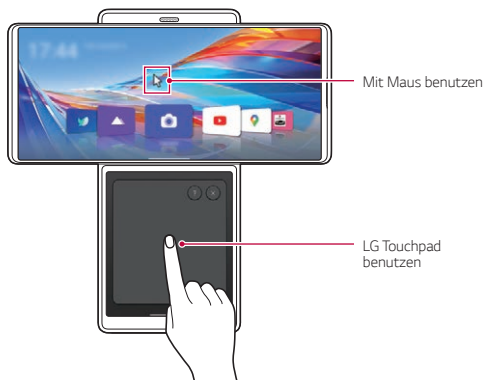

- Sobald auf dem zweiten Bildschirm das LG Touchpad aktiviert ist, erscheint wie bei einem PC auf dem Hauptbildschirm ein Maustastensymbol, das Sie bewegen können, um damit frei ein Symbol auszuwählen.

## Griff-Sperre benutzen

- Um die Griff-Sperre zu starten, können Sie  drücken.



- Ist Griff-Sperre ausgewählt, ist der zweite Bildschirm gesperrt.
- Um ihn zu entsperren, müssen Sie die Griff-Sperre ausschalten.



## Multitasking im Schwenkmodus

Multitasking im Schwenkmodus ermöglicht, auf beiden Bildschirmen in einer einzigen App zu arbeiten oder gleichzeitig in zwei verschiedenen Apps zu arbeiten, die jeweils separat auf den beiden Bildschirmen gleichzeitig ausgeführt werden.





- Diese Funktion wird von einigen Apps möglicherweise nicht unterstützt.

### Videos vergrößern

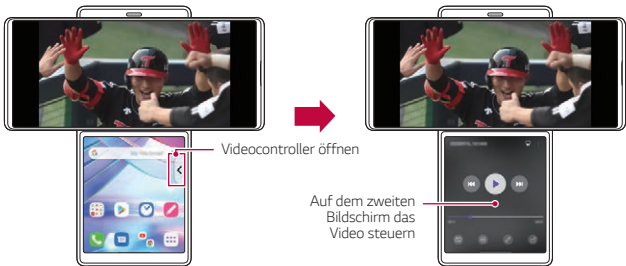
- 1 Tippen Sie auf dem Hauptbildschirm auf .
- 2 Wählen Sie das Video aus, das wiedergegeben werden soll, und tippen Sie auf **Video abspielen**.
- 3 Tippen Sie auf dem zweiten Bildschirm auf .
  - Auf dem zweiten Bildschirm wird der Bildschirm des Videocontrollers angezeigt.



## Die Anzeige einer YouTube-App erweitern

- 1 Tippen Sie auf dem Hauptbildschirm auf .
- 2 Wählen Sie den YouTube-Inhalt aus, der wiedergegeben werden soll, und spielen Sie ihn ab.
- 3 Tippen Sie auf dem zweiten Bildschirm auf .
  - Auf dem zweiten Bildschirm wird der Bildschirm des Media Controllers angezeigt.



Auf dem zweiten Bildschirm den Media Controller ausschalten

## Multi App benutzen

Wenn Sie auf dem zweiten Bildschirm Apps mit dem **Multi App**-Widget auswählen, können Sie die ausgewählten zwei Apps jedes Mal gleichzeitig benutzen, wenn Sie auf das Widget tippen. Sie können oft benutzte Apps als **Multi App** festlegen

- 1 Auf dem zweiten Bildschirm eine leere Stelle gedrückt halten.

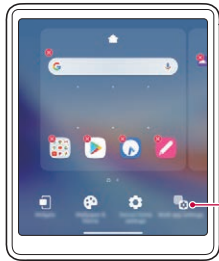

Multi App-Einstellungen

- 2 Auf **Multi App-Einstellungen**  tippen.
- 3 In der App-Liste nach unten scrollen und zwei Apps auswählen, die als Multi App gelten sollen.



Multi App-Vorschau anzeigen

Zwei Apps auswählen



- 4 Auf **Anwenden** tippen.
- 5 Das Multi App-Symbol wird auf dem Homescreen des zweiten Bildschirms erstellt.



- Um das Multi App-Symbol zu löschen, auf dem zweiten Bildschirm das Symbol gedrückt halten, auf **von hier entfernen** tippen und dann auf **Entfernen** tippen.



# Kamerafunktionen

## Kamera im Schwenkmodus benutzen





Wenn sich das Produkt im Schwenkmodus befindet, können Sie die Funktionen benutzen, die speziell für die Videoaufnahme sind.

## Gimbal-Modus

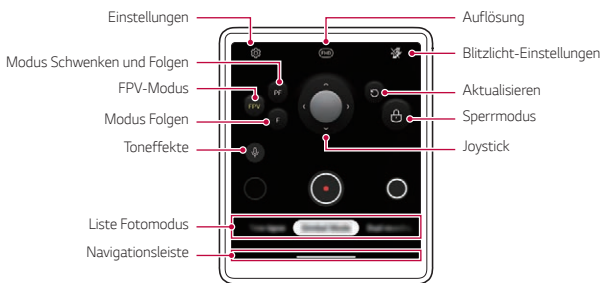
Sie können die Kamera so benutzen, als wäre sie in einem Kardanring eingesetzt. Sie können ein Video im Kardan-Modus aufnehmen, um Wackeln zu minimieren.

- 1 Das Produkt in den Schwenkmodus bringen.
  - Sie können auch in der Kamera-App das Produkt in den im Schwenkmodus bringen und dann die Kamera im Schwenkmodus starten.
- 2 Tippen Sie auf dem Hauptbildschirm auf .
- 3 Wählen Sie **Gimbal-Modus**, indem Sie über die Kamera-Modi wischen.
- 4 Tippen Sie auf , um die Aufnahme im Kardan-Modus zu starten.





- Um ein Foto während einer Videoaufnahme aufzunehmen, tippen Sie auf .
  - Um die Videoaufnahme vorübergehend anzuhalten, tippen Sie auf . Um die Videoaufnahme fortzusetzen, tippen Sie auf .
- 5 Tippen Sie auf , um die Aufnahme zu beenden.

<b>Modus FPV (First Person View)</b>	Weil bei der Aufnahme eines Videos naturgemäß Ihre Körperdrehungen und Bewegungen übertragen werden, können Sie ein Video rhythmisch und dynamisch aufnehmen.
<b>Modus Schwenken und Folgen</b>	Dabei werden die Drehungen nach oben und unten und nach rechts und links fixiert, und der Winkel wird nach links/rechts bewegt. Das ist wirkungsvoll, wenn das Hochgehen auf einer Treppe oder die Fahrt im Auto auf gleichbleibender Höhe auf Fotos oder Videos erfasst werden soll.
<b>Modus Folgen</b>	Dabei werden die Drehungen nach rechts und links fixiert, und der Winkel wird nach oben/unten und links/rechts bewegt. Das ist wirkungsvoll, wenn die Gesamtansicht eines großen Motivs wie ein Konzert oder ein Gebäude auf Fotos oder Videos erfasst werden soll.
<b>Joystick</b>	Sie können den Joystick in alle Richtungen bewegen, sodass Sie den Winkel nach oben/unten und links/rechts bewegen können, ohne die Kamera zu drehen und ohne dass es beim Bild zu größeren Unschärfen kommt.
<b>Sperrmodus</b>	Gedrückt halten, um den Winkel zu fixieren.
<b>Toneffekte</b>	<ul style="list-style-type: none"> <li>• Einfach: Sie können ein Video mit konstantem Stereoton aufnehmen.</li> <li>• ASMR-Aufnahme: Um ein Video mit klarem Ton und wenig Nebengeräuschen aufzunehmen, benutzen Sie diese Funktion. Dann wird der Ton des Objekts auf dem Bildschirm verstärkt.</li> <li>• Stimmen-Bokeh: Benutzen Sie diese Funktion, um ein Video mit möglichst wenig Nebengeräuschen aufzunehmen, sodass die Stimme des Protagonisten betont wird.</li> </ul>

## Aufnahme in Zeitlupe

Sie können ein Spaß-Video aufnehmen, indem Sie das Bewegungstempo steuern. So können Sie einen Bewegungseffekt bewirken, der langsamer als die Normalbewegung ist.

- 1 Das Produkt in den Dreh- und Schwenkmodus bringen.
- 2 Tippen Sie auf dem Hauptbildschirm auf .
- 3 Wählen Sie **Zeitlupe**, indem Sie über die Kamera-Modi wischen.
- 4 Um die Dauer des Zeitlupeneffekts auszuwählen, auf  oder  tippen.

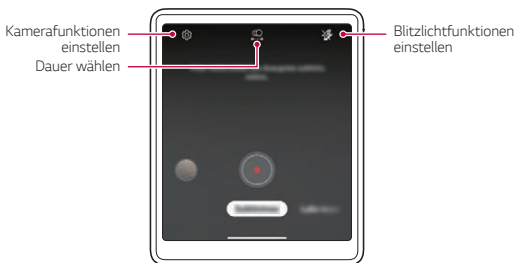

- **Bereich in Zeitlupe:** Ermöglicht, Zeitlupeneffekt auf einen bestimmten Abschnitt des Videos anzuwenden.
  - Tippen Sie in dem Moment, ab dem der Zeitlupeneffekt aktiv sein soll, auf . Wenn Sie kurz drücken, wird der Zeitlupeneffekt für 0,5 Sekunden wirksam. Wenn Sie lange drücken, wird der Zeitlupeneffekt angewendet, bis Sie Ihren Finger loslassen.
- **Alles in Zeitlupe:** Ermöglicht, Zeitlupeneffekt auf das gesamte Video anzuwenden.

## Zeitraffer-Aufnahme

Sie können für die jeweilige Situation optimierte Zeitraffer-Videos aufnehmen. Durch Analyse verschiedener Aufnahmeumgebungen können Videos von Objekten, die in stetiger Bewegung sind, bei optimaler Geschwindigkeit aufgenommen werden. Je nach Aufnahmemotiv und Umgebung kann die Zeitraffer-Geschwindigkeit automatisch angepasst werden.

Auch manuelle Einstellung der Zeitraffer-Geschwindigkeit ist möglich.



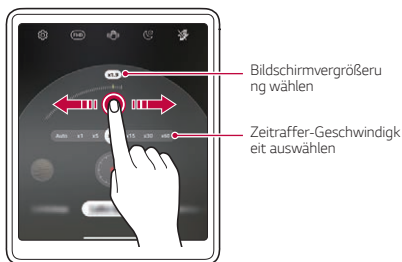

- 1 Das Produkt in den Schwenkmodus bringen.
- 2 Tippen Sie auf dem Hauptbildschirm auf .
- 3 Wählen Sie **Zeitraffer**, indem Sie über die Kamera-Modi wischen.
  - Wählen Sie auf dem zweiten Bildschirm die Bildschirmvergrößerung aufzunehmenden Szene.



- Wählen Sie auf dem zweiten Bildschirm die Zeitraffer-Geschwindigkeit.



- Bei Auswahl von Auto wird automatisch die Geschwindigkeit gewählt, die für den aufzunehmenden Bildschirm geeignet ist.



- 4 Tippen Sie auf , um ein Video aufzunehmen.
- Während das Video aufgenommen wird, können Sie die Zoom-Einstellung und die Zeitraffer-Geschwindigkeit ändern.
  - Wenn Sie auf die gewünschte Geschwindigkeit tippen, wird die Zeitraffer-Geschwindigkeit während der Aufnahme angepasst.
  - Um die Videoaufnahme vorübergehend anzuhalten, tippen Sie auf . Um die Videoaufnahme fortzusetzen, tippen Sie auf .
  - Beim Aufzeichnen eines Videos können Sie durch Spreizen oder Zusammenziehen von zwei Fingern hinein- bzw. herauszoomen.
  - Beim Aufzeichnen eines Videos können Sie einen Bereich antippen, um die Helligkeit anzupassen.
- 5 Um die Aufnahme zu beenden, auf  tippen.
- Das aufgezeichnete Video wird in der Galerie gespeichert.







- Bei der Aufnahme von Zeitraffer-Videos erfolgt keine Tonaufnahme.
- Sie können ein Nacht-Zeitraffer-Video aufnehmen, wenn Sie auf  tippen.

## Dual-Kamera-Video aufnehmen

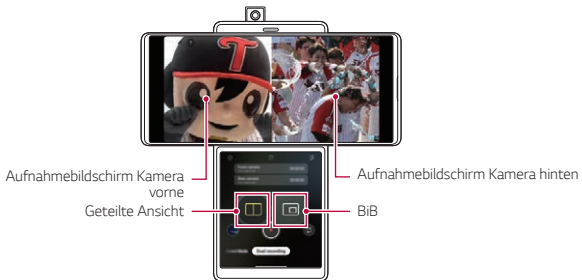
Sie können bei der Aufnahme eines Videos die vordere und die hintere Kamera gleichzeitig benutzen. Die so aufgenommenen Videos können Sie als zwei separate Dateien oder als eine einzige Datei speichern.

- 1 Das Produkt in den Schwenkmodus bringen.
- 2 Tippen Sie auf dem Hauptbildschirm auf .
- 3 Wählen Sie **Dual-Kamera**, indem Sie über die Kamera-Modi wischen.
  - Automatisch wird die vordere Pop-up Selfie-Kamera ausgefahren.
- 4 Tippen Sie auf , um ein Zweifach-Aufnahme-Video aufzunehmen.



- Um die Orte von Frontkamera und hinterer Kamera umzuschalten, den Hauptbildschirm gedrückt halten und ziehen.
  - Um die Videoaufnahme vorübergehend anzuhalten, tippen Sie auf . Um die Videoaufnahme fortzusetzen, tippen Sie auf .
- 5 Tippen Sie auf , um die Aufnahme zu beenden.





- Wenn Sie entscheiden, separat zu speichern, werden die Videos von der vorderen und der hinteren Kamera in zwei getrennten Dateien gespeichert.
- Wenn Sie entscheiden, wie gezeigt zu speichern, werden die Videos von der vorderen und der hinteren Kamera in einer einzigen Datei gespeichert.



- Wenn Sie den Modus Zweifach-Aufnahme starten, wird die eingebaute vordere Pop-up Selfie-Kamera ausgefahren. Nicht mit übermäßiger Kraft an der Kamera ziehen oder drücken, weil das Gerät sonst beschädigt werden könnte.

## BiB aufnehmen (BiB Bild in Bild PiP Picture in Picture)

- Wenn Sie auf dem zweiten Bildschirm im Steuerbildschirm auf  tippen, wird der Aufnahme-Bildschirm so geschaltet, dass er ein BiB (Bild in Bild) aufnimmt.
- Um die Orte von Frontkamera und hinterer Kamera umzuschalten, auf  tippen.
- Sie können den BiB-Bildschirm gedrückt halten und dabei in einer der vier Ecken ziehen.







# Funktionen der Tonaufnahme

## Videoaufnahmen mit speziellen Optionen der Tonaufzeichnung

Sie können ein Video aufnehmen und dabei drei verschiedene Arten der Tonaufzeichnung wählen.

- 1 Auf  tippen und **Videos** auswählen, indem Sie über die Kameramodi wischen.
- 2 Auf  tippen und durch Wischen über die Audio-Optionen eine der folgenden Funktionen auswählen: **Allgemein**, **ASMR Aufnahme** oder **Stimmen-Bokeh**.

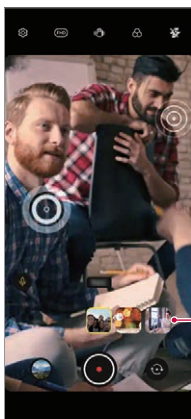

Audio-Optionen

### Allgemein

Sie können ein Video mit konstantem Stereoton aufnehmen.

### ASMR Aufnahme

Mit den zwei hochempfindlichen Mikrofonen, die in diesem Gerät vorhanden sind, können Sie ein ASMR Video aufnehmen.

## Stimmen-Bokeh





Durch diese Funktion werden bei Tonaufnahmen die Stimmen deutlich und klar hervorgehoben, während Umgebungsgeräusche reduziert werden.

- Um Umgebungsgeräusche zu reduzieren, den Schieberegler nach  ziehen.





## Tonaufnahmen mit ASMR (Autonomous Sensory Meridian Response)

Die Funktion ASMR (Autonomous Sensory Meridian Response) ermöglicht Ihnen, den Ton deutlich und klar aufzunehmen, indem der von den Mikrofonen aufgenommene Ton verstärkt wird.

- 1 Auf **LG > HD Audiorekorder** tippen und dann auf  > **ASMR**.
- 2 Um den Ton aufzunehmen, auf  tippen.
  - Um die Aufzeichnung vorübergehend anzuhalten, auf  tippen. Um die Aufzeichnung fortzusetzen, auf  tippen.
- 3 Um die Tonaufzeichnung zu beenden, auf  tippen.

## LG 3D-Sound Modul

Mit der Funktion LG 3D-Sound Modul können Sie optimierten Stereosound genießen. Bei der Wiedergabe von Musik oder Videos hören Sie den Stereoton so, als wären Sie mitten im Geschehen.

- 1 Ziehen Sie das Benachrichtigungs-Panel nach unten.
- 2 Um das LG 3D-Sound Modul ein- oder auszuschalten, auf  tippen. Oder tippen Sie auf **Einstellungen > Ton > Soundqualität und Effekte > LG 3D-Sound Modul** und tippen Sie dann auf , um diese Funktion zu aktivieren.



- Wenn Sie ein externes Audiogerät an das Produkt anschließen, z. B. Ohrhörer oder Lautsprecher, wird ein Popup-Fenster angezeigt, mit dem Sie die Funktion **3D-Sound Modul** einschalten können.

# Google Assistant

## Google Assistant im Überblick

Ihr Gerät hat den Google Assistant bereits integriert. Damit finden Sie Antworten und können Dinge erledigen, auch während Sie unterwegs sind.



- Um diese Funktion zu verwenden, müssen Sie zunächst die Verbindung zum Netzwerk herstellen.

## Google Assistant starten

- 1 Wischen Sie von der unteren Ecke des Bildschirms diagonal nach oben.
- 2 Tippen Sie auf **JETZT STARTEN**.
- 3 Folgen Sie den Anweisungen auf dem Bildschirm.
  - Das Gerät speichert die Eigenschaften Ihrer Stimme, um sie wiedererkennen zu können.
- 4 Festlegen, ob die Spracherkennungsfunktion benutzt werden soll.
  - Ist diese Funktion aktiviert, können Sie Google Assistant ausführen, indem Sie bei Anzeige des Homescreens **“OK Google”** sagen.
- 5 Tippen Sie auf **Beenden**.

## Zugriff mittels Stimme

- 1 Wenn der Homescreen ausgeschaltet oder gesperrt ist, sagen Sie **“OK Google”** oder **“Hey Google”**.
- 2 Wenn der Google Assistant-Bildschirm angezeigt wird, sprechen Sie einen Befehl oder stellen Sie eine Frage.

## Zugriff über den Homescreen

- 1 Wischen Sie von der unteren Ecke des Bildschirms diagonal nach oben.
- 2 Wenn Sie unten auf dem Bildschirm  sehen, sprechen Sie einen Befehl oder stellen Sie eine Frage.



- In einer Umgebung, wo die Verbindung mittels Wi-Fi oder Mobilfunknetz schlecht ist, kann die Funktion Google Assistant eingeschränkt und die Genauigkeit der Spracherkennungsfunktion reduziert sein.
- Wenn das Gesprochene undeutlich ist, das Mikrofon abgedeckt, ein Medienplayer läuft oder die Umgebungsgeräusche laut sind, kann die Genauigkeit der Spracherkennungsfunktion reduziert sein. Wenn Sie das Produkt per Sprachbefehle bedienen, dann sprechen Sie die Befehle möglichst deutlich in einer stillen Umgebung, damit die Spracherkennung besser funktioniert.



02

## **Grundlegende Funktionen**

# Gerätekomponenten und Zubehör

Folgende Elemente sind im Lieferumfang Ihres Geräts enthalten.

- Gerät
- USB-Kabel
- Auswurfstift
- Ladegerät
- Schnellstarthandbuch
- Telefon-Schutzhülle



- Die oben beschriebenen Komponenten sind möglicherweise optional.
- Die im Lieferumfang des Geräts enthaltenen Komponenten und jegliches verfügbares Zubehör können je nach Gebiet oder Netzanbieter unterschiedlich sein.
- Verwenden Sie ausschließlich Originalzubehör von LG Electronics. Das Verwenden von Zubehör von anderen Herstellern kann die Anrufleistung Ihres Geräts beeinträchtigen oder Fehlfunktionen verursachen. Dies wird möglicherweise nicht durch den Reparaturservice von LG abgedeckt.
- Einige Teile Ihres Geräts bestehen aus Hartglas. Wenn das Gerät auf eine harte Fläche fällt oder starken Stößen ausgesetzt wird, kann das Hartglas beschädigt werden. In diesem Fall hören Sie bitte sofort auf, das Gerät zu verwenden und kontaktieren Sie ein LG Servicezentrum.



- Sollte eine dieser Grundkomponenten fehlen, wenden Sie sich an den Händler, bei dem Sie das Gerät gekauft haben.
- Wenn Sie zusätzliche Komponenten kaufen möchten, wenden Sie sich an das LG Servicezentrum.
- Einige im Lieferumfang des Geräts enthaltene Komponenten können sich ohne vorherige Ankündigung ändern.
- Aussehen und Spezifikationen des Produkts können zwecks Produktverbesserungen ohne Vorankündigung geändert werden.
- Die Gerätespezifikationen können je nach Gebiet und Netzanbieter variieren.
- Vor Verwendung der Funktion zur Fingerabdruckerkennung müssen Sie vom Fingerabdruck-Sensor die Schutzfolie entfernen.

# Teileübersicht

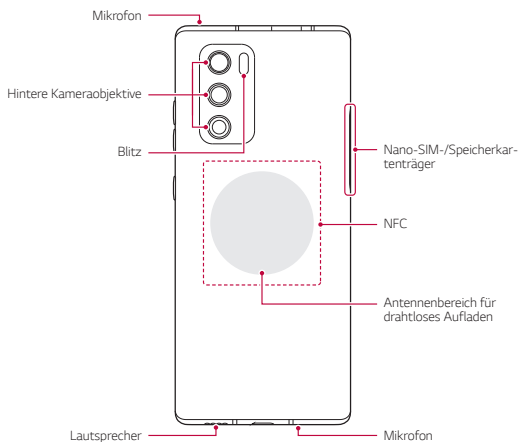
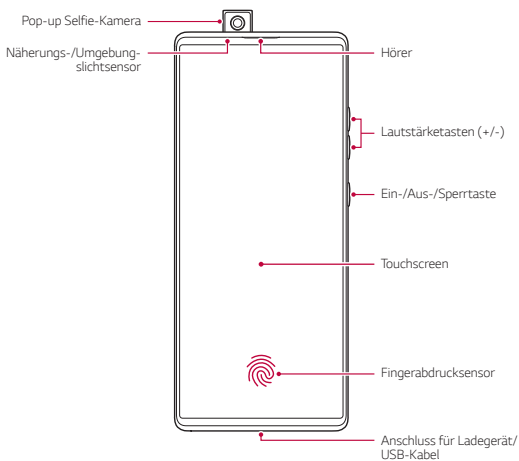



**Versuchen Sie NICHT, die hintere Abdeckung selber zu entfernen.**

- Sonst könnten Akku und Gerät schwer beschädigt werden, sodass dann Überhitzungs- und Brandgefahr sowie Verletzungsgefahr besteht. Die hintere Abdeckung und der Akku dieses Geräts dürfen nur von einer qualifizierten Fachperson entfernt oder ausgetauscht werden.
- Ihr Telefon ist ein elektronisches Gerät, das bei normalem Betrieb Wärme erzeugt. Sehr langer direkter Hautkontakt ohne ausreichender Belüftung kann zu Beschwerden oder kleineren Verbrennungen führen. Gehen Sie daher während oder direkt nach dem Betrieb vorsichtig mit Ihrem Telefon um.

- Lautstärketasten
  - Sie können die Lautstärke für Klingeltöne, Medien, Anrufe oder Benachrichtigungen anpassen.
  - Drücken Sie bei Verwendung der Kamera leicht eine Lautstärketaste, um ein Foto aufzunehmen. Um Fotos in Serie aufzunehmen, berühren und halten Sie die Lautstärketaste.
  - Um die Kamera zu starten, wenn der Bildschirm gesperrt oder ausgeschaltet ist, zwei Mal auf die Leiser-Taste drücken. Um Capture+ zu starten zwei Mal auf die Lauter-Taste drücken.
- Ein-/Aus-/Sperrtaste
  - Drücken Sie die Taste kurz, um den Bildschirm ein- oder auszuschalten.
  - Drücken und halten Sie die Taste, um weitere Optionen der Ein-/ Aus-/ Sperrtaste auswählen zu können.
- Fingerabdrucksensor
  - Um die Fingerabdruck-Erkennungsfunktion zu benutzen, unter in der Mitte des Bildschirms auf den Fingerabdrucksensor drücken. Details siehe unter *Fingerabdruckererkennung im Überblick*.





- Je nach Region, Produktspezifikationen und Telekommunikationsdiensteanbieter können einige Funktionen eingeschränkt sein.
- Auf der Rückseite sind im Produkt ein NFC-Chip und Antennen zum drahtlosen Aufladen eingebaut. Achten Sie darauf, dass der NFC-Chip und die Antennen zum drahtlosen Aufladen nicht abgedeckt oder beschädigt werden.
- Legen Sie keine schweren Gegenstände auf das Gerät und setzen Sie sich nicht darauf. Anderenfalls kann der Touchscreen beschädigt werden.
- Eine Bildschirmschutzfolie und Zubehör können den Näherungssensor beeinträchtigen.
- Wenn Sie Zubehör nutzen wie Schutzfilme, Abdeckungen und Gehäuse, die nicht von LG Electronics stammen, dann seien Sie vorsichtig, weil Tasten, Sensoren und Objektive des Produkts sonst nicht ordnungsgemäß funktionieren könnten. In diesem Fall können Sie die Garantieleistungen von LG Electronics nicht in Anspruch nehmen, und LG Electronics leistet nicht Gewähr bei Schäden wie zum Beispiel Defekte beim Produkt.
- Wenn das Gerät nass ist oder an einem feuchten Ort verwendet wird, funktionieren der Touchscreen oder die Tasten möglicherweise nicht richtig.

In diesem Produkt sind zwei Mikrofone eingebaut. Achten Sie darauf, dass die Mikrofone nicht abgedeckt sind. Wenn Sie über das Telefon ein Gespräch führen, dann achten Sie darauf, das Mikrofon nicht mit Hand oder Finger abzudecken. Benutzen Sie keine Schutzhülle, die nicht vom Hersteller stammen und decken Sie das Mikrofon nicht mit Zubehör, Klebeband usw. ab. Halten Sie das Produkt bei Benutzung stets auf korrekte Weise - siehe Abbildung.

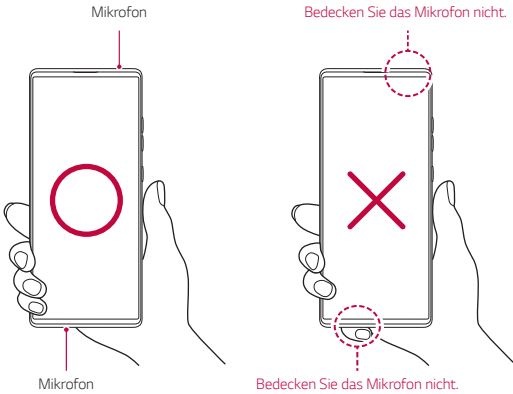

# Gerät ein- oder ausschalten

## Gerät einschalten

Wenn das Gerät ausgeschaltet ist, drücken und halten Sie die Ein-/Aus-/Sperrtaste.



- Beim ersten Einschalten des Geräts wird die Erstkonfiguration durchgeführt. Der erste Start des Smartphones kann länger als gewöhnlich dauern.

## Gerät ausschalten

Drücken und halten Sie die Ein-/Aus-/Sperrtaste, und wählen Sie anschließend **Ausschalten**.

## Gerät neu starten

Wenn das Gerät nicht ordnungsgemäß funktioniert oder nicht reagiert, starten Sie es neu, indem Sie die folgenden Anweisungen befolgen.

- 1 Halten Sie gleichzeitig die Ein-/Aus-/Sperrtaste und die Leiser-Taste gedrückt, bis das Gerät ausgeschaltet ist.
- 2 Lassen Sie die Tasten los, wenn das Gerät neu startet.

## Optionen der Ein-/Aus-/Sperrtaste

Drücken und halten Sie die Ein-/Aus-/Sperrtaste, und wählen Sie anschließend eine Option aus.

- **Ausschalten:** Schalten Sie das Gerät aus.
- **Ausschalten und neu starten:** Gerät neu starten.

# SIM-Karte einlegen

Legen Sie die von Ihrem Dienstanbieter zur Verfügung gestellte SIM-Karte ein, um das Gerät verwenden zu können (SIM - Subscriber Identity Module = Teilnehmer-Identität-Modul).



- Seien Sie vorsichtig mit dem Auswurfstift, da er eine scharfe Kante hat.

- 1 Führen Sie den Auswurfstift in das Loch des Kartenträgers ein und drücken Sie mit dem Stift. Ziehen Sie dann den herausstehenden Kartenträger aus dem Gerät.

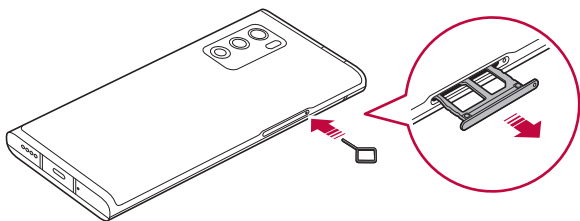

- 2 Richten Sie die Nano-SIM-Karte auf dem Kartenträger aus und drücken Sie die Karte in Pfeilrichtung - siehe Abbildung.

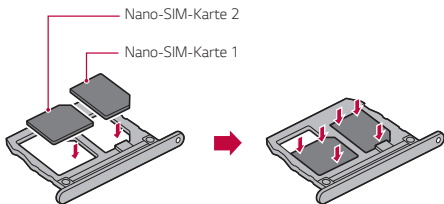

- Das SIM-Karten-Fach 2 dient auch als das Fach für die Speicherkarte. Sie können jedoch nicht beide, die SIM-Karte und die Speicherkarte (optional), gleichzeitig einlegen.

3 Schieben Sie den Kartenträger ins Telefon ein - siehe Abbildung.

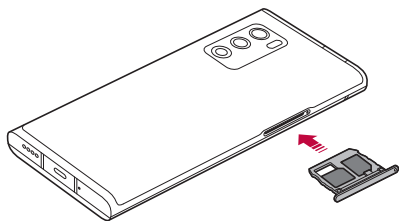



- Dieses Gerät unterstützt nur Nano-SIM-Karten.

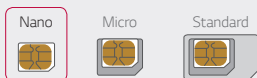

- Damit das Gerät fehlerfrei funktioniert, sollte der richtige SIM-Kartentyp verwendet werden. Verwenden Sie ausschließlich industriell hergestellte SIM-Karten des Diensteanbieters.
- Verlieren Sie Ihre SIM-Karte nicht. LG ist nicht verantwortlich, wenn durch Verlust oder Fremdnutzung der SIM-Karte Schäden oder andere Probleme entstehen.
- Achten Sie darauf, die SIM-Karte beim Einsetzen oder Entfernen nicht zu beschädigen.
- Platzieren Sie die SIM-Karte oder Speicherkarte beim Einlegen ordnungsgemäß auf dem Kartenträger.
- Wenn Sie den Kartenträger zurück in das Gerät einsetzen, setzen Sie ihn wie dargestellt horizontal in Pfeilrichtung ein. Stellen Sie sicher, dass sich die Karte auf dem Kartenträger nicht bewegt.
- Legen Sie die SIM-Karte mit den goldfarbenen Kontakten nach unten ein.
- Setzen Sie die SIM-Karte in das Gerät ein, indem Sie die Anweisungen in der Bedienungsanleitung befolgen.
- Achten Sie beim Einsetzen oder Entfernen des Kartenträgers darauf, dass kein Wasser oder andere Flüssigkeiten in den Kartenträger gelangen. Wenn ein Kartenträger oder eine Karte in nassem Zustand in das Gerät eingesetzt wird, kann Ihr Gerät beschädigt werden.
- Die Speicherkarte ist ein optionales Zubehör.
- Durch häufiges Schreiben und Löschen von Daten kann die Lebensdauer der Speicherkarte verkürzt werden.
- Bestimmte Speicherkarten sind möglicherweise nicht vollständig kompatibel mit dem Gerät. Wenn Sie eine nicht kompatible Karte verwenden, kann das Gerät oder die Speicherkarte beschädigt oder die darauf gespeicherten Daten können unlesbar werden.

# Speicherkarte einsetzen

Legen Sie die Speicherkarte in Ihr Gerät ein.

Abhängig vom Hersteller und der Art der Speicherkarte sind manche Speicherkarten gegebenenfalls nicht mit Ihrem Gerät kompatibel.

- 1 Stecken Sie den Auswurfstift in das Loch im Kartenträger.
- 2 Ziehen Sie den Kartenträger heraus.
- 3 Legen Sie die Speicherkarte mit den goldfarbenen Kontakten nach unten auf den Kartenträger.

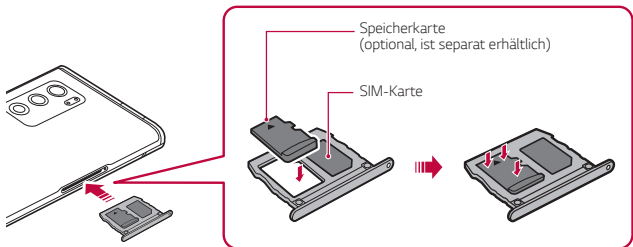

- 4 Schieben Sie den Kartenträger zurück in den Einschub.



- Bestimmte Speicherkarten sind möglicherweise nicht vollständig kompatibel mit dem Gerät. Wenn Sie eine nicht kompatible Karte verwenden, kann das Gerät oder die Speicherkarte beschädigt oder die darauf gespeicherten Daten können unlesbar werden.



- Durch häufiges Schreiben und Löschen von Daten kann die Lebensdauer der Speicherkarte verkürzt werden.

# Speicherkarte entnehmen

Bevor Sie die Speicherkarte entfernen, wählen Sie zur Sicherheit über die Einstellungen die Option Auswerfen an.

- 1 Tippen Sie am Homescreen auf **Einstellungen** > **Speicher** > 
- 2 Stecken Sie den Auswurfstift in das Loch im Kartenträger und ziehen Sie dann den Kartenträger aus dem Gerät.
- 3 Entfernen Sie die Speicherkarte vom Kartenträger.
- 4 Schieben Sie den Kartenträger zurück in den Einschub.



- Entfernen Sie die Speicherkarte nicht, während das Gerät Daten überträgt oder darauf zugreift. Sonst könnten Daten verloren gehen oder unlesbar werden bzw. die Speicherkarte oder das Gerät kann beschädigt werden. LG haftet nicht für Verluste, die aus dem Missbrauch oder der falschen Verwendung von Speicherkarten resultieren. Dazu zählt auch der Verlust von Daten.

## Akku

### Akku laden

Laden Sie vor der Verwendung des Geräts den Akku vollständig auf.  
Laden Sie das Gerät mit dem USB-Typ-C-Kabel.

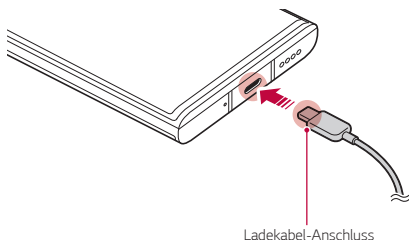





- Das Produkt nicht benutzen oder laden, falls Ladeanschluss, Anschlüsse, das Ladekabel, der Ladeadapter usw. feucht sind. Sonst könnte das Produkt in seiner Funktion gestört werden oder ausfallen, und es besteht Verletzungsgefahr durch Stromschlag, Feuer, Überhitzung, Explosion usw. Wenn diese Teile feucht oder nass sind, beenden Sie sofort die Benutzung oder das Aufladen des Produkts und entfernen Sie die Nässe oder Feuchtigkeit vollständig.

- **Die Akkuabdeckung nicht trennen.**

Dieses Gerät ist mit einem nicht entfernbaren Akku ausgestattet. Den Akku oder die Akkuabdeckung nicht entfernen oder auswechseln. Wenn Sie versuchen, den Akku oder die Akkuabdeckung zu entfernen oder auszuwechseln, könnte das Produkt beschädigt werden und es könnte sich überhitzen oder explodieren.

- Benutzen Sie ausschließlich USB-Kabel und Ladeadapter, die mit dem Produkt als Basiskomponenten geliefert werden.
- Ihr Gerät verfügt über einen internen, wiederaufladbaren Akku. Zu Ihrer eigenen Sicherheit sollten Sie den eingebauten Akku nicht entfernen.
- Das Verwenden des Geräts während des Ladens kann zu Stromschlägen führen. Brechen Sie zum Verwenden des Geräts den Ladevorgang ab.



- Trennen Sie das Ladegerät von der Steckdose, wenn das Gerät vollständig geladen ist. So wird ein unnötiger Stromverbrauch verhindert.
- Ein Ladegerät, das schnelles Laden unterstützt, ist im Lieferumfang des Produkts enthalten. Die Funktion für schnelles Laden funktioniert gegebenenfalls nicht, wenn ein anderes Ladegerät als das Original-Ladegerät aus dem Lieferumfang verwendet wird.
- Eine andere Möglichkeit zum Laden des Akkus besteht darin, das Gerät über ein USB-Kabel mit einem Desktop- oder Laptop-Computer zu verbinden. Dies kann länger dauern, als wenn Sie den Adapter an eine Steckdose anschließen.
- Laden Sie den Akku nicht mithilfe eines USB-Hubs, der die Nennspannung nicht aufrechterhalten kann. Anderenfalls ist das Laden eventuell nicht möglich oder wird ungewollt abgebrochen.
- Wenn Sie ein Servicezentrum aufsuchen, weil der Akku nicht mehr richtig funktioniert, dann bringen Sie das Produkt und das Ladegerät mit. Weil der Akku ein Verbrauchsartikel ist, kann die Lebensdauer des Akkus kürzer sein als die des Produkts.

## Vorkehrungen für die Verwendung des Geräts

- Verwenden Sie unbedingt das mitgelieferte USB-Kabel; verwenden Sie mit Ihrem Gerät keine USB-Kabel oder Ladegeräte anderer Hersteller. Die beschränkte Garantie von LG deckt die Verwendung von Zubehörteilen anderer Hersteller nicht ab.
- Die Nichtbeachtung der Anweisungen in diesem Benutzerhandbuch oder eine falsche Verwendung des Geräts kann zu Schäden am Gerät führen.

## Drahtloses Aufladen

Dieses Gerät unterstützt die drahtlose Ladefunktion. Laden Sie das Gerät mit einem Qi-zertifizierten drahtlosen Ladegerät (optional, separat erhältlich).

### Akku mit drahtlosem Ladegerät aufladen

- 1 Platzieren Sie Ihr Gerät auf der Mitte des drahtlosen Ladegeräts und richten Sie es an der Antenne für das drahtlose Aufladen hinten am Gerät aus.
  - Informationen zur Überprüfung des Antennenbereichs für das drahtlose Aufladen finden Sie unter *Teileübersicht*.
- 2 Trennen Sie das Gerät vom Ladegerät, wenn der Akku vollständig geladen ist.



- Wenn Sie den Akku mit einem drahtlosen Ladegerät laden, legen Sie keine magnetischen, metallischen oder leitenden Materialien zwischen das Gerät und das Ladegerät. Dies kann zu einer Störung beim Aufladen oder beim Gerät führen und das Ladegerät kann sich erhitzen. In diesem Fall können das Gerät, das Ladegerät oder die SIM-/Speicherkarten beschädigt werden.



- Wenn die Akkutemperatur während dem Aufladen eine bestimmte Temperatur übersteigt, kann das Aufladen angehalten werden.
- Wenn magnetische, metallische oder leitende Materialien an der Hinterseite des Geräts befestigt sind oder eine Schutzhülle angebracht ist, lädt das Gerät möglicherweise nicht ordnungsgemäß.
- Wenn Sie den Akku mit einem drahtlosen Ladegerät in Bereichen mit schwacher Signalstärke laden, kann sich die Netzwerkleistung Ihres Geräts weiter verschlechtern.
- Laden Sie das Gerät mit einem Qi-zertifizierten drahtlosen Ladegerät (optional, separat erhältlich). Da die beschränkte Garantie von LG die Verwendung von Zubehörteilen anderer Hersteller nicht abdeckt, kontaktieren Sie den Dritthersteller.
- Dieses Produkt unterstützt kabelloses Laden. Laden Sie das Produkt mit einem kabellosen Ladegerät mit Qi-Zertifizierung (nicht im Lieferumfang). Manche gewickelten kabellosen Ladegeräte unterstützen kabelloses Laden möglicherweise nicht. Kabellose Ladegeräte mit EPP-Unterstützung (Extended Power Profile) ermöglichen superschnelles kabelloses Aufladen.
- LG Electronics ist nicht verantwortlich für Probleme in Bezug auf Zubehör anderer Hersteller oder Marken. Wenden Sie sich bei Problemen dieser Art an den Hersteller der entsprechenden Zubehörprodukte.

## Akku effizient verwenden

Die Akkulaufzeit kann sich verringern, wenn Sie gleichzeitig und über einen längeren Zeitraum zahlreiche Apps und Funktionen ausführen.

Beenden Sie Hintergrundvorgänge, um die Akkulaufzeit zu verlängern.

Befolgen Sie für einen möglichst geringen Energieverbrauch des Akkus die folgenden Tipps:

- Deaktivieren Sie die **Bluetooth**<sup>®</sup>- und Wi-Fi-Funktionen, wenn sie nicht verwendet werden.
- Legen Sie eine möglichst kurze Zeit bis zum automatischen Ausschalten des Bildschirms fest.
- Verringern Sie die Bildschirmhelligkeit.
- Aktivieren Sie die Bildschirmsperre, wenn das Gerät nicht verwendet wird.
- Überprüfen Sie den Akkustand, wenn Sie heruntergeladene Apps verwenden.

# Touchscreen

Sie können mithilfe von Touchscreen-Gesten ihr Gerät bedienen.

## Tippen

Tippen Sie mit der Fingerspitze leicht auf eine App oder Option, um sie auszuwählen oder auszuführen.

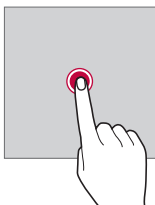

## Berühren und Halten

Berühren und halten Sie die Anzeige mehrere Sekunden lang, um ein Menü mit verfügbaren Optionen zu öffnen.

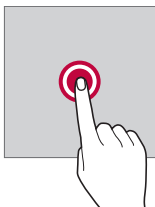

## Zweimal tippen

Durch schnelles zweimaliges Tippen können Sie die Ansicht auf einer Webseite oder Karte vergrößern oder verkleinern.

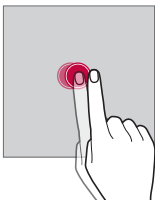

## Wischen

Berühren und halten Sie ein Element, etwa eine App oder ein Widget, und bewegen Sie dann den Finger gezielt an eine andere Position. Mit dieser Geste können Sie ein Element verschieben.

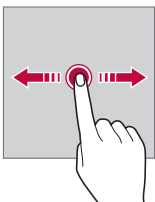

## Ziehen

Berühren Sie mit dem Finger den Bildschirm und führen Sie ohne Unterbrechung eine schnelle Bewegung durch. Mit dieser Geste können Sie unter anderem in einer Liste, auf einer Webseite, durch Fotos oder zwischen Bildschirmen scrollen.

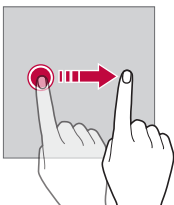

## Finger zusammen bewegen oder auseinanderziehen

Bewegen Sie zwei Finger zusammen, um die Ansicht zu verkleinern, beispielsweise auf einem Foto oder einer Karte. Ziehen Sie zum Vergrößern der Ansicht Ihre Finger auseinander.

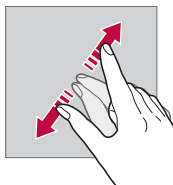
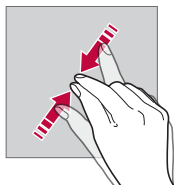

- Setzen Sie den Touchscreen keinen übermäßigen Stößen aus. Anderenfalls könnte der Berührungssensor beschädigt werden.



- Es kann zu Fehlfunktionen des Touchscreens kommen, wenn Sie das Gerät in der Nähe von magnetischen, metallischen oder leitenden Materialien verwenden.
- Wenn Sie das Gerät bei hellen Lichtverhältnissen wie beispielsweise direkter Sonneneinstrahlung verwenden, ist der Bildschirm je nach Ihrer Position möglicherweise nicht sichtbar. Verwenden Sie das Gerät an einem schattigen Standort oder einem Standort mit Umgebungslicht, das nicht zu hell, aber hell genug zum Lesen von Büchern ist.
- Drücken Sie nicht mit übermäßiger Kraft auf den Bildschirm.
- Tippen Sie mit der Fingerspitze leicht auf die gewünschte Option.
- Die Touch-Steuerung funktioniert möglicherweise nicht richtig, wenn Sie mit einem Handschuh oder der Spitze Ihres Fingernagels auf den Bildschirm tippen.
- Die Touch-Steuerung funktioniert möglicherweise nicht richtig, wenn der Bildschirm feucht oder nass ist.
- Der Touchscreen funktioniert möglicherweise nicht richtig, wenn das Gerät mit einer Bildschirmschutzfolie oder mit Zubehör von Drittherstellern.
- Wenn über längere Zeit ein statisches Bild angezeigt wird, kann dies zu Nachbildern oder einem eingebrannten Bildschirm führen. Schalten Sie die Anzeige aus oder verhindern Sie, dass bei Nichtverwendung des Geräts über längere Zeit dasselbe Bild angezeigt wird.

# Homescreen

## Homescreen im Überblick

Über den Homescreen haben Sie Zugriff auf verschiedene Funktionen und Apps auf Ihrem Gerät. Um zum Homescreen zu gelangen, wischen Sie in einem beliebigen Bildschirm vom unteren Bildschirmrand nach oben.

Sie können alle Apps und Widgets auf dem Homescreen verwalten. Wischen Sie den Bildschirm nach links oder rechts, um alle installierten Apps auf einen Blick anzuzeigen.

## Layout des Homescreens

Sie können alle Apps anzeigen und die Widgets und Ordner auf dem Homescreen organisieren.



- Der Homescreen kann je nach Herstellerrichtlinie, Benutzereinstellung, Software-Version oder Dienstanbieter unterschiedlich sein.

- **Statusleiste:** In der Statusleiste können Sie Statussymbole, die Uhrzeit und den Akkustand anzeigen.
- **Wetter-Widget:** Sehen Sie sich Wetter- und Zeit-Informationen für ein bestimmtes Gebiet an.
- **Google-Suche-Widget:** Verwenden Sie die Google-Suche, indem Sie die Begriffe sprechen oder eingeben.
- **Ordner:** Sie können Ordner anlegen oder Apps auf Basis gewünschter Kriterien klassifizieren.
- **Seitensymbol:** Die Gesamtzahl der Seiten des Homescreens anzeigen. Sie können auf das Symbol der gewünschten Seite tippen, um zur gewählten Seite zu gelangen. Das Symbol der aktuellen Seite wird hervorgehoben.
- **Schnellzugriffsbereich:** Sie können wichtige Apps am unteren Bildschirmrand fixieren, um von jeder beliebigen Seite des Homescreens darauf zuzugreifen.
- **Navigationsleiste:** Während der Benutzung der App können Sie zum vorigen Bildschirm oder zum Homescreen wechseln und die Liste der Apps einsehen, die Sie zuletzt verwendet haben.

## Navigationsleiste benutzen

Hier finden Sie eine Anleitung, wie Sie mit Gesten die Navigationsleiste steuern können.

- Um zum Homescreen zu wechseln, wischen Sie vom unteren Bildschirmrand nach oben.
- Um zum vorigen Bildschirm zu wechseln, wischen Sie vom linken oder rechten Bildschirmrand nach innen.
- Um zum Übersichtsbildschirm zu wechseln, ziehen Sie vom unteren Bildschirmrand nach oben und halten Sie.
- Um schnell zwischen Apps umzuschalten, wischen Sie am unteren Bildschirmrand nach rechts, womit Sie zu den zuvor verwendeten Apps gelangen.

















- Die Standardeinstellung für die Navigationsleiste ist **Gesten**. Um zu **Nur Tasten** <img alt="Navigation icons: back, home, recent apps" data-bbox="170 805 300 835"/> zu wechseln, auf dem Homescreen auf **Einstellungen** > **Anzeige** > **Navigationsleiste** tippen, dann **Nur Tasten** auswählen.



## Statussymbole

Wenn eine Benachrichtigung über eine ungelesene Nachricht, ein Kalenderereignis oder einen Wecker angezeigt wird, erscheint in der Statusleiste das entsprechende Benachrichtigungssymbol. Mithilfe der in der Statusleiste angezeigten Benachrichtigungssymbole können Sie den Status Ihres Geräts überprüfen.

	Kein Signal
	Daten werden über das Netzwerk übertragen
	Wecker eingestellt
	Vibrationsmodus aktiviert
	Bluetooth aktiviert
	Über USB mit einem Computer verbunden
	Akkustand
	Flugmodus EIN
	Entgangene Anrufe
	Wi-Fi verbunden
	Stummschaltung aktiviert
	GPS aktiviert
	Hotspot aktiviert
	Keine SIM-Karte eingelegt
	Der NFC-Modus ist eingeschaltet



- Je nach Gerätestatus werden einige dieser Symbole möglicherweise anders dargestellt oder überhaupt nicht angezeigt. Achten Sie auf die Symbole entsprechend der Umgebung und des Bereichs, in dem Sie das Gerät und Ihren Dienstanbieter verwenden.
- Die angezeigten Symbole können je nach Region oder Netzanbieter unterschiedlich sein.

## Benachrichtigungs-Panel

Sie können das Benachrichtigungs-Panel öffnen, indem Sie die Statusleiste auf dem Hauptbildschirm nach unten ziehen.

- Um die Liste der Symbole für die Schnelleinstellungen anzuzeigen, können Sie das Hinweisfenster nach unten ziehen oder auf das Pfeilsymbol tippen.
- Im Hinweisfenster können Sie auf  tippen, um Symbole hinzuzufügen, zu löschen oder anders anzuordnen.
- Wenn Sie das Symbol berühren und halten, wird der Bildschirm mit den Einstellungen für die entsprechende Funktion angezeigt.

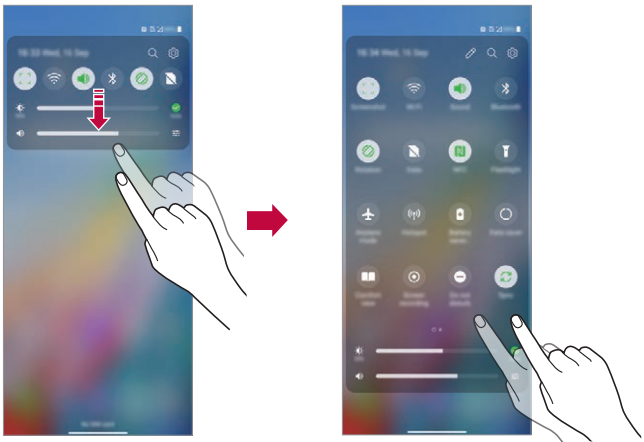

- Sie können das Benachrichtigungs-Panel auch auf dem Sperrbildschirm verwenden. Ziehen Sie für einen schnellen Zugriff auf die gewünschten Funktionen das Benachrichtigungs-Panel nach unten, während der Bildschirm gesperrt ist.

## Bildschirmausrichtung wechseln

Sie können festlegen, dass die Bildschirmausrichtung je nach physischer Geräteausrichtung automatisch wechselt.

Tippen Sie im Benachrichtigungs-Panel in der Liste der Schnellzugriffssymbole auf **Drehung**.

Tippen Sie alternativ auf dem Homescreen auf **Einstellungen > Anzeige** und aktivieren **Automatisch drehen**.



## Homescreen bearbeiten

Berühren und halten Sie eine freie Stelle auf dem Homescreen und wählen Sie dann den gewünschten Vorgang aus den unten genannten Vorgängen aus.

- Wenn Sie die Seiten des Homescreens neu anordnen möchten, berühren und halten Sie eine Seite und ziehen Sie sie an eine andere Position.
- Um ein Widget zum Homescreen hinzuzufügen, berühren und halten Sie eine freie Stelle auf dem Homescreen und wählen Sie **Widgets**.
- Um Hintergrund, Thema, Symbole oder AOD zu ändern, berühren und halten Sie eine freie Stelle auf dem Homescreen und wählen **Hintergrund & Thema**.

Tippen Sie alternativ auf dem Homescreen auf **Einstellungen > Hintergrund & Thema**, um dann Hintergründe, Themen, Symbole und AOD (Always-on-Display) für das Gerät auszuwählen.

- Um das Raster zu wechseln, halten Sie eine freie Stelle am Homescreen berührt und wählen Sie **Raster** aus. Auf das gewünschte Raster tippen und dann auf **Anwenden** tippen.

- Um die Homescreen Einstellungen zu konfigurieren, berühren und halten Sie eine freie Stelle auf dem Homescreen und wählen Sie **Homescreen Einstellungen**. Details siehe unter *Homescreen Einstellungen*.
- Um deinstallierte Apps anzusehen oder erneut zu installieren, berühren und halten Sie eine freie Stelle auf dem Homescreen und wählen Sie **App Papierkorb**. Details siehe unter *App Papierkorb*.
- Um den Standardbildschirm zu ändern, berühren und halten Sie eine freie Stelle auf dem Homescreen, gehen Sie zum gewünschten Bildschirm, tippen Sie auf  und tippen Sie erneut auf den Bildschirm.

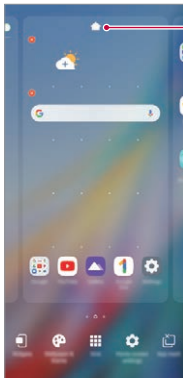

Standardbildschirm

## Hintergrunddesign anzeigen

Um nur das Hintergrundbild anzuzeigen blenden Sie Apps und Widgets aus. Ziehen Sie zwei Finger auf dem Homescreen auseinander.

- Ziehen Sie zwei Finger auf dem Homescreen zusammen, um zum ursprünglichen Bildschirm mit angezeigten Apps und Widgets zurückzukehren. Sie können auch vom unteren Bildschirmrand aus — nach oben ziehen.

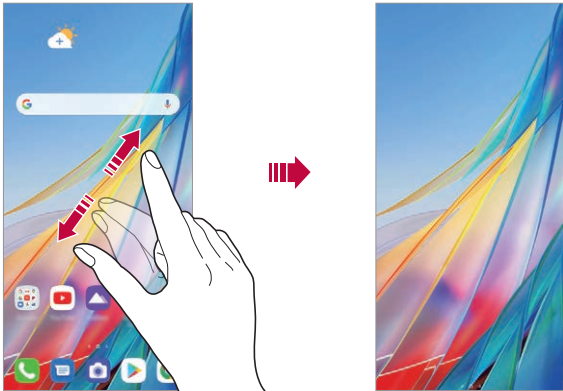

## Apps auf dem Homescreen verschieben

Berühren und halten Sie auf dem Homescreen eine App und ziehen Sie sie an eine andere Position.

- Um häufig verwendete Apps dauerhaft unten auf dem Homescreen zu positionieren, berühren und halten Sie eine App und ziehen Sie sie unten in den Schnellzugriffsbereich.
- Um ein Symbol aus dem Schnellzugriffsbereich zu entfernen, ziehen Sie das entsprechende Symbol auf den Homescreen.

# Ordner auf dem Homescreen verwenden

## Ordner erstellen

Berühren und halten Sie auf dem Homescreen eine App und ziehen Sie sie über eine andere App.

- Es wird ein neuer Ordner erstellt und die Apps werden dem Ordner hinzugefügt.

## Ordner bearbeiten

Tippen Sie auf dem Homescreen auf einen Ordner und führen Sie eine der folgenden Aktionen aus.

- Um den Ordnernamen zu bearbeiten, auf den Ordnernamen tippen.
- Um die Farbe zu ändern, auf den Kreis rechts oben tippen.
- Um Apps hinzuzufügen, berühren und halten Sie eine App, ziehen Sie sie über den Ordner und lassen Sie los.
- Um eine App aus dem Ordner zu entfernen, das App-Symbol gedrückt halten und dabei aus dem Ordner heraus ziehen. Wenn die installierte App die einzige App im Ordner ist, wird der Ordner automatisch entfernt.
- Sie können auch Apps hinzufügen oder entfernen, wenn Sie auf  tippen.



- Sie können die Farbe des Ordners nicht ändern, während Sie ein heruntergeladenes Thema verwenden.

# Homescreen Einstellungen

Sie können die Homescreen Einstellungen anpassen.

- 1 Tippen Sie am Homescreen auf **Einstellungen > Anzeige > Homescreen**.
- 2 Passen Sie die folgenden Einstellungen an:
  - **Benutzeroberfläche wählen:** Homescreen-Modus auswählen.
  - **Bildschirm-Wischeffekt:** Effekt auswählen, der beim Wechsel zwischen den Seiten des Homescreens angewendet werden soll.
  - **Symbolkonturen:** Wählen Sie, welche Form die Symbole haben sollen.
  - **Google Feed:** Im Haupt-Homescreen links anzeigen.
  - **Apps sortieren nach:** Festlegen, wie Apps auf dem Homescreen sortiert werden.
  - **Apps ausblenden:** Wählen Sie, welche Apps auf dem Homescreen ausgeblendet werden sollen.
  - **Homescreen Schleife:** Aktivieren, um ein endloses Scrollen des Homescreens zuzulassen (d.h. nach dem letzten Bildschirm wird erneut der erste Bildschirm angezeigt).
  - **Am Homescreen nach unten wischen:** Festlegen, ob beim Wischen nach unten am Homescreen die Suche nach Apps und Inhalten ausgeführt wird oder die Benachrichtigungen angezeigt werden sollen.
  - **Am Homescreen nach oben wischen:** Festlegen, ob beim Wischen nach oben am Homescreen die Suche nach Apps und Inhalten ausgeführt wird.
  - **Homescreen fixieren:** Wenn Sie diese Funktion aktivieren, wird verhindert, dass Apps und Widgets anders angeordnet oder entfernt werden.

## Schwenk-Homescreen anpassen

Der Schwenk-Homescreen ist der erste Startbildschirm, der gezeigt wird, nachdem Sie das Produkt nach oben gedreht haben. Sie können die Homescreens auf dem Hauptbildschirm und auf dem zweiten Bildschirm auf verschiedene Weisen benutzen.



- **Uhrzeit und Wetter:** Sie können die aktuelle Uhrzeit nachschauen und sich über das Wetter informieren.
- **App-Verknüpfungen:** Bei den Apps auf der Liste können Sie einen Schnellstart ausführen.
- **Navigationsleiste:** Sie können durch Gesten zum Homescreen, zum vorigen Bildschirm, zum Übersichtsbildschirm oder schnell zwischen Apps wechseln.
- **Schnellzugriffsbereich:** Sie können die Apps, die Sie benutzen wollen, umgehend und direkt starten.



## Den Schwenk-Homescreen konfigurieren

Sie können die Einstellungen ändern, die sich auf den Schwenk-Modus des Homescreens beziehen.

- 1 Tippen Sie am Homescreen auf **Einstellungen > Anzeige > Schwenk-Homescreen**.
- 2 Wählen Sie die Funktion, die Sie konfigurieren wollen.
  - **Am Homescreen nach unten wischen:** Wählen Sie aus, was Sie sehen wollen, wenn Sie im den Schwenkmodus auf dem Haupt-Homescreen nach unten wischen.
  - **Multi App Shortcut:** Sie können wählen, zwei Apps gleichzeitig auszuführen, eine auf dem Hauptbildschirm und die andere auf dem zweiten Bildschirm.
  - **Am Homescreen nach unten wischen:** Wählen Sie aus, was Sie sehen wollen, wenn Sie auf dem zweiten Bildschirm nach unten in den Schwenk-Modus wischen.
  - **Bildschirm-Wischeffekt:** Sie können einen optischen Effekt auswählen, der beim Schwenken des Telefonbildschirms gezeigt wird.
  - **App Menü Symbole:** Aktivieren Sie das Symbol für die App-Schublade , das auf dem zweiten Bildschirm sichtbar ist.
  - **Homescreen fixieren:** Wenn Sie diese Funktion aktivieren, wird verhindert, dass Apps und Widgets anders angeordnet oder entfernt werden.
  - **Hilfe:** Die Hilfe zum Schwenk-Homescreen anzeigen.

# Bildschirmsperre

## Bildschirmsperre im Überblick

Der Bildschirm Ihres Geräts wird beim Drücken der Ein-/Aus-/Sperrtaste automatisch ausgeschaltet und gesperrt. Dies geschieht auch dann, wenn das Gerät für einen bestimmten Zeitraum nicht verwendet wird.

Sollten Sie die Ein-/Aus-/Sperrtaste drücken, wenn keine Bildschirmsperre aktiviert ist, wird sofort der Homescreen angezeigt.

Aktivieren Sie die Bildschirmsperre, um die Sicherheit Ihres Geräts zu gewährleisten und den unerwünschten Zugriff auf Ihr Gerät zu vermeiden.



- Durch die Bildschirmsperre werden unnötige Touch-Eingaben auf dem Gerätebildschirm verhindert und der Energieverbrauch des Akkus wird reduziert. Es wird empfohlen, die Bildschirmsperre zu aktivieren, wenn Sie das Gerät nicht verwenden.

## Bildschirmsperre festlegen

Es stehen verschiedene Optionen für die Konfiguration der Einstellungen bezüglich der Bildschirmsperre zur Verfügung.

- 1 Tippen Sie am Homescreen auf **Einstellungen** > **Sperrbildschirm & Sicherheit** > **Bildschirmsperre auswählen** und wählen Sie dann die bevorzugte Methode.
- 2 Passen Sie die folgenden Einstellungen an:
  - **Keine:** Bildschirmsperrfunktion deaktivieren.
  - **Ziehen:** Ziehen Sie am Bildschirm, um ihn zu entsperren.
  - **Muster:** Bildschirm durch Zeichnen eines Musters entsperren.
  - **PIN:** Bildschirm durch Eingabe eines numerischen Passworts entsperren.
  - **Passwort:** Bildschirm durch Eingabe eines alphanumerischen Passworts entsperren.
  - **Fingerabdrücke:** Bildschirm mit Ihrem Fingerabdruck entsperren.

## Sperrbildschirm anpassen

Sie können den Sperrbildschirm anpassen.

- 1 Tippen Sie am Homescreen auf **Einstellungen** > **Sperrbildschirm & Sicherheit** > **Sperrbildschirm anpassen**.
- 2 Wählen Sie eine Funktion, die Sie einstellen wollen.
  - **Uhr**: Erlauben, bei aktivierter Bildschirmsperre die Größe der Uhr einzustellen.
  - **Verknüpfungen**: Zum Auswählen der Apps, die auf dem Sperrbildschirm ausgeführt werden sollen. Die Einstellungen treten nur in Kraft, wenn der Sperrbildschirm erscheint.
  - **Wetteranimation**: Wetteranimationen für den aktuellen Standort auf dem Sperrbildschirm anzeigen.
  - **Kontaktinfo für verlorenes Telefon**: Text festlegen, der auf dem Sperrbildschirm angezeigt wird, der den Eigentümer des Telefons angibt.

## Einstellungen zur sicheren Sperre

Sie können Einstellungen zum Sperren des Bildschirms festlegen.

- 1 Tippen Sie am Homescreen auf **Einstellungen** > **Sperrbildschirm & Sicherheit** > **Einstellungen zur sicheren Sperre**.
- 2 Wählen Sie eine Funktion, die Sie einstellen wollen.
  - **Muster sichtbar machen** (wird nur angezeigt, wenn Muster als Bildschirmsperre festgelegt ist): Einschalten, damit das Muster sichtbar gemacht wird.
  - **Sperr-Timer**: Zum Festlegen der Zeit, die verstreicht, bevor der Bildschirm automatisch gesperrt wird, nachdem die Hintergrundbeleuchtung sich ausgeschaltet hat (Zeitüberschreitung durch Inaktivität).
  - **Ein-/Austaste sperrt sofort**: Bei Aktivierung dieser Option wird der Bildschirm sofort gesperrt, wenn die Ein-/Aus-/Sperrtaste gedrückt wird. Diese Einstellung hat Vorrang vor der Einstellung des Sperr-Timers.
  - **Sperrmodus einblenden** (wird nur angezeigt, wenn eine Bildschirmsperre festgelegt ist): Aktivieren Sie diese Option, damit das Sperrmodus-Symbol angezeigt wird, wenn die Taste Ein/Aus / Sperre gedrückt gehalten wird. Tippen Sie auf das Sperrmodus-Symbol, wenn Sie Smart Lock, biometrisches Entsperren und Benachrichtigungen auf dem Sperrbildschirm ausschalten wollen.

- **Smart Lock:** Ermöglicht, vertrauenswürdige Geräte, Orte, Stimmen und/oder Körpererkennungen festzulegen, die es erlauben, das Telefon ungesperrt zu lassen.



- Je nach ausgewählter Bildschirmsperre gibt es unterschiedliche Menüoptionen.

## KnockON

Sie können den Bildschirm ein- oder ausschalten, indem Sie zweimal auf den Bildschirm tippen.



- Diese Option ist nur auf dem von LG bereitgestellten Homescreen verfügbar. Bei Verwendung eines anderen Launchers oder auf einem vom Benutzer installierten Homescreen funktioniert sie möglicherweise nicht richtig.
- Tippen Sie mit der Fingerspitze auf den Bildschirm, nicht mit dem Fingernagel.
- Stellen Sie zur Verwendung der KnockON-Funktion sicher, dass der Annäherungs-/ Lichtsensor nicht durch einen Aufkleber oder einen sonstigen Fremdkörper verdeckt wird.

## Bildschirm einschalten

Tippen Sie zweimal auf die Mitte des Bildschirms.

- Wenn Sie oben oder unten auf den Bildschirm tippen, kann sich die Erkennungsrate verringern.

## Bildschirm ausschalten

Tippen Sie zweimal auf eine freie Stelle auf dem Homescreen und dem Sperrbildschirm.

Sie können auch zweimal auf eine freie Stelle in der Statusleiste tippen.

## KnockON deaktivieren

Wenn Sie die Funktion KnockON nicht benutzen wollen, dann nehmen Sie folgende Einstellung vor:

Tippen Sie am Homescreen auf **Einstellungen** > **Erweiterungen** > **KnockON** und ziehen Sie, um die Funktion zu deaktivieren.

# Fingerabdruckerkennung

## Fingerabdruckerkennung im Überblick

Sie müssen zuerst Ihren Fingerabdruck auf dem Gerät registrieren, bevor Sie die Fingerabdruckerkennungsfunktion verwenden.

Sie können die Fingerabdruckerkennungsfunktion in den folgenden Fällen verwenden:

- Zum Entsperren des Bildschirms.
- Zum Anzeigen der gesperrten Inhalte in der Galerie oder in QuickMemo+.
- Bestätigen Sie Ihren Einkauf, indem Sie sich in einer App anmelden oder sich mit Ihrem Fingerabdruck identifizieren.



- Ihr Fingerabdruck kann durch das Gerät zur Benutzeridentifizierung genutzt werden. Sehr ähnliche Fingerabdrücke von unterschiedlichen Benutzern werden unter Umständen vom Fingerabdrucksensor als derselbe Fingerabdruck erkannt. Für zusätzliche Sicherheit legen Sie für die Bildschirmsperre ein Muster, eine PIN oder ein Passwort fest.
- Wenn das Gerät Ihren Fingerabdruck nicht erkennen kann oder Sie den für die Registrierung festgelegten Wert vergessen haben, wenden Sie sich mit Ihrem Gerät und Ihrem Ausweis an das nächstgelegene autorisierte LG Service Partner.

## Vorkehrungen für die Fingerabdruckerkennung

Die Genauigkeit der Fingerabdruckerkennung kann sich aus verschiedenen Gründen verringern. Um die Genauigkeit der Erkennung zu optimieren, sollten Sie vor Verwendung des Geräts überprüfen, ob folgende Bedingungen erfüllt sind.

- Mittig im unteren Bereich des Bildschirms befindet sich im Gerät ein eingebauter Sensor zur Erkennung von Fingerabdrücken. Achten Sie darauf, den Fingerabdrucksensor nicht mit Metallgegenständen wie Münzen oder Schlüssel zu beschädigen oder zu zerkratzen.
- Um eine Schutzfolie zu kaufen und zu nutzen, wenden Sie sich zuvor an die Stelle, wo Sie das Produkt gekauft haben, um zu prüfen, ob das Produkt einen Fingerabdrucksensor unterstützt. Bei einigen Produkten ist die Fingerabdruckerkennung vielleicht nicht möglich oder das Produkt funktioniert nicht richtig. In diesem Fall können Sie die Garantieleistungen von LG Electronics nicht in Anspruch nehmen, und LG Electronics leistet nicht Gewähr bei Schäden wie zum Beispiel Defekte beim Produkt.

- Wenn Sie den Schutzfilm auf dem Produkt durch eine polarisierte Folie ersetzen, durch welche das Licht gestreut wird, oder eine Folie nehmen, die zu dick ist, wird die Fähigkeit zur Erkennung Ihres Fingerabdrucks möglicherweise reduziert.
- Wenn Hartglas oder eine andere dicke Schutzfolie am Produkt angebracht ist, arbeitet die Fingerabdruckerkennung möglicherweise nicht ordnungsgemäß. In diesem Fall entfernen Sie die Schutzfolie vom Produkt, bevor Sie die Funktionen zur Fingerabdruck-Registrierung und Fingerabdruckerkennung benutzen.
- Befindet sich auf dem Fingerabdrucksensor oder auf dem Finger, der auf den Sensor gelegt wird, eine fremde Substanz (wie Schweiß, Lotion, Wasser, Schmutz, Fett usw.), funktioniert die Fingerabdruckerkennung möglicherweise nicht. Dann wischen Sie den Sensor und den Finger sauber und entfernen Sie jegliche Feuchtigkeit, bevor Sie erneut den Finger auf den Sensor legen.
- Wenn die Oberfläche des Fingers vernarbt ist oder durch Einwirkung von Wasser rau oder schrumpelig ist, ist der Sensor möglicherweise nicht in der Lage, den Fingerabdruck zu erkennen. Registrieren Sie in diesem Fall den Abdruck eines anderen Fingers.
- Wenn Sie den Finger krümmen oder nur die Fingerkuppe verwenden, wird der Fingerabdruck möglicherweise nicht erkannt. Achten Sie darauf, dass Ihr Finger die gesamte Oberfläche des Fingerabdrucksensors bedeckt.
- Scannen Sie pro Registrierung nur einen Finger. Wenn Sie mehr als einen Finger scannen, kann dies die Fingerabdruckregistrierung und -erkennung beeinträchtigen.
- Bei trockener Umgebungsluft erzeugt das Gerät möglicherweise statische Elektrizität. Vermeiden Sie, bei trockener Umgebungsluft Fingerabdrücke zu scannen. Berühren Sie alternativ vor dem Scannen von Fingerabdrücken einen Metallgegenstand, zum Beispiel eine Münze oder einen Schlüssel, um statische Elektrizität abzuleiten.

## Fingerabdrücke registrieren

Sie können Ihren Fingerabdruck im Gerät registrieren und speichern, um die Fingerabdruckidentifizierung zu verwenden.

- 1 Tippen Sie am Homescreen auf **Einstellungen** > **Sperrbildschirm & Sicherheit** > **Fingerabdrücke**.



- Diese Funktion ist nur verfügbar, wenn die Bildschirmsperre aktiviert ist.
  - Sie können das Gerät sperren per Muster, PIN oder Passwort.
- Wenn keine Bildschirmsperre festgelegt ist, dann aktivieren Sie diese, indem Sie die Anweisungen auf dem Bildschirm befolgen. Details siehe unter *Bildschirmsperre festlegen*.

## 2 Suchen Sie mittig im unteren Bereich des Bildschirms die Position des Fingerabdrucksensors und setzen Sie sanft den Finger auf den Sensor.



- Achten Sie darauf, dass der Finger den Fingerabdrucksensor vollständig bedeckt.

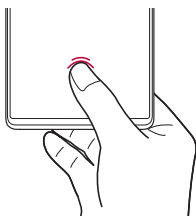

- ## 3 Folgen Sie den Anweisungen auf dem Bildschirm.
- Setzen Sie Ihren Finger auf den Sensor und halten ihn dort so lange, bis Sie eine Vibration fühlen.
  - Bewegen Sie denselben Finger ein wenig über den Sensor, bis die Registrierung des Fingerabdrucks abgeschlossen ist.
- ## 4 Tippen Sie nach der Registrierung des Fingerabdrucks auf **Ok**.
- Tippen Sie auf **Weitere hinzufügen**, um einen weiteren Fingerabdruck zu registrieren. Wenn Sie nur einen Fingerabdruck registrieren und sich der entsprechende Finger in keinem guten Zustand befindet, funktioniert die Fingerabdruckerkennung möglicherweise nicht gut. Als Vorsichtsmaßnahme sollten Sie mehrere Fingerabdrücke registrieren.

## Fingerabdrücke verwalten

Sie können registrierte Fingerabdrücke bearbeiten oder löschen.

- 1 Tippen Sie am Homescreen auf **Einstellungen** > **Sperrbildschirm & Sicherheit** > **Fingerabdrücke**.
- 2 Nutzen Sie zum Entsperren die festgelegte Sperrmethode.
- 3 Tippen Sie in der Liste der Fingerabdrücke auf einen Fingerabdruck, um ihn umzubenennen. Tippen Sie zum Löschen des Fingerabdrucks auf .

## Bei ausgeschaltetem Bildschirm das Fingerabdruck-Symbol anzeigen

Sie können festlegen, wie auf dem Bildschirm die Position des Fingerabdrucksensors angezeigt werden soll, wenn der Bildschirm ausgeschaltet ist.

- 1 Tippen Sie am Homescreen auf **Einstellungen** > **Sperrbildschirm & Sicherheit** > **Fingerabdrücke**.
- 2 Nutzen Sie zum Entsperren die festgelegte Sperrmethode.
- 3 Tippen Sie auf **Bei ausgeschaltetem Bildschirm tippen um das Symbol anzuzeigen**, um die Funktion zu aktivieren.

## Symbol Touch-Effekt

Sie können wählen, dass ein optischer Effekt angezeigt wird, wenn das Fingerabdrucksymbol berührt wird.

- 1 Tippen Sie am Homescreen auf **Einstellungen** > **Sperrbildschirm & Sicherheit** > **Fingerabdrücke**.
- 2 Nutzen Sie zum Entsperren die festgelegte Sperrmethode.
- 3 Tippen Sie auf **Symbol Touch-Effekt** und wählen Sie den gewünschten Effekt.



## Bildschirm per Fingerabdruck entsperren

Mit Ihrem Fingerabdruck können Sie den Bildschirm entsperren oder gesperrte Inhalte anzeigen.

- 1 Tippen Sie am Homescreen auf **Einstellungen > Sperrbildschirm & Sicherheit > Fingerabdrücke**.
- 2 Nutzen Sie zum Entsperren die festgelegte Sperrmethode.
- 3 Aktivieren Sie auf dem Bildschirm mit den Fingerabdruckeinstellungen die gewünschte Funktion:
  - **Bildschirm Sperre:** Bildschirm mit einem Fingerabdruck entsperren.
  - **Inhaltssperre:** Per Fingerabdruck können Sie auf Inhalte zugreifen, die Sie in der Galerie oder QuickMemo+ gesperrt haben.

## KnockON

Sie können den Bildschirm ein- oder ausschalten, indem Sie zweimal auf den Bildschirm tippen.

Tippen Sie am Homescreen auf **Einstellungen > Erweiterungen > KnockON**, um die Funktion zu Aktivieren.



- Diese Option ist nur auf dem von LG bereitgestellten Homescreen verfügbar. Bei Verwendung eines anderen Launchers oder auf einem vom Benutzer installierten Homescreen funktioniert sie möglicherweise nicht richtig.
- Tippen Sie mit der Fingerspitze auf den Bildschirm, nicht mit dem Fingernagel.
- Stellen Sie zur Verwendung der KnockON-Funktion sicher, dass der Annäherungs-/ Lichtsensor nicht durch einen Aufkleber oder einen sonstigen Fremdkörper verdeckt wird.

## Bildschirm einschalten

Tippen Sie zweimal auf die Mitte des Bildschirms.

- Wenn Sie oben oder unten auf den Bildschirm tippen, kann sich die Erkennungsrate verringern.

## Bildschirm ausschalten

Tippen Sie zweimal auf eine freie Stelle auf dem Homescreen und dem Sperrbildschirm.

Sie können auch zweimal auf eine freie Stelle in der Statusleiste tippen.

# Multi-Tasking-Funktion

## Zuletzt verwendete App-Bildschirme

Sie können den Verlauf der zuletzt verwendeten Apps erkunden, indem Sie die Navigationsleiste — nach oben ziehen und halten.

## Popup-Fenster

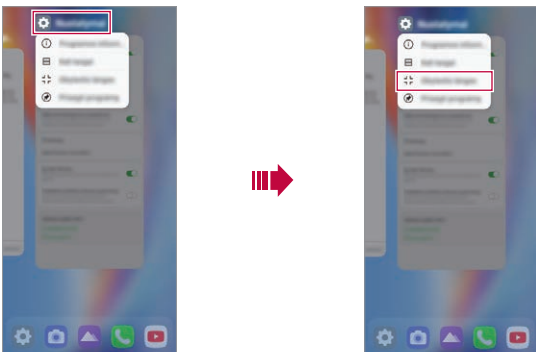

Sie können mehrere Apps gleichzeitig auf dem Bildschirm öffnen. Dann können Sie jederzeit leicht zwischen ihnen wechseln.

- 1 Wischen und halten Sie — vom unteren Rand des Bildschirms nach oben.
- 2 Tippen Sie oben links über dem App-Bildschirm auf das App-Symbol und wählen Sie **Popup-Fenster**.
  - Nach dem Antippen des App-Symbols werden folgende Optionen angezeigt: **App-Info**, **Multi window**, **Popup-Fenster** und **App anheften**.
- 3 Der App-Bildschirm wird in Form eines Popup-Fensters angezeigt.



- Diese Funktion ist möglicherweise bei manchen Apps oder Bildschirmen nicht verfügbar.

## Popup-Fenster benutzen

-  : Popup-Fenster minimieren. Das Popup-Fenster wird auf Größe des App-Symbols minimiert, das frei auf dem Bildschirm schwebt und beliebig platziert werden kann.
-  : Das App-Fenster auf Vollbild maximieren.
-  : App schließen.

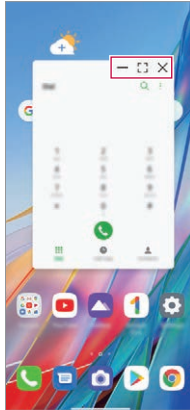

- **Popup-Fenster bewegen:** Oben am Popup-Fenster ziehen.
- **Die Größe des Popup-Fensters ändern:** Am linken, rechten oder unteren Rand des Popup-Fensters ziehen.



- Sie können bis zu 5 Apps in Popup-Fenstern öffnen.
- Um eine der geöffneten Apps auszuwählen, auf das betreffende Popup-Fenster tippen. Das ausgewählte Popup-Fenster rückt in den Vordergrund.
- Popup-Fenster können nicht in den Bereich der Statusleiste oder Navigationsleiste verschoben werden.

## Für Popup-Fenster den App-Ordner verwenden

Wenn Sie im Popup-Fenster auf  tippen, wird das Popup-Fenster auf App-Symbolgröße minimiert.

Das App-Symbol kann durch Ziehen frei positioniert werden.

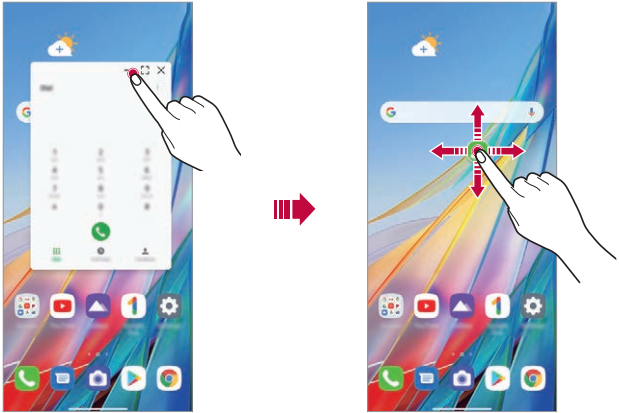

Werden zwei oder mehr Popup-Fenster minimiert, wird ein App-Ordner erstellt, der die App-Symbole enthält.



- Als Symbol für diesen App-Ordner wird das Symbol der zuletzt verwendeten App benutzt. Wenn Sie auf dieses Symbol tippen, werden alle Symbole der minimierten Popup-Fenster im App-Ordner angezeigt.

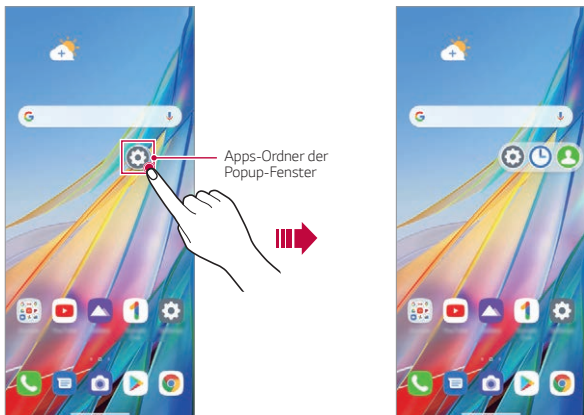

- Wenn Sie den App-Ordner für Popup-Fenster berührt halten und ihn dabei auf **Entfernen** ziehen, wird der App-Ordner entfernt.
- Um eine App aus dem App-Ordner zu entfernen, den App-Ordner öffnen und das betreffende App-Symbol aus dem App-Ordner ziehen.

# Multi Window

## Bei Navigation durch Gesten (Standard)

- 1 Wischen und halten Sie  vom unteren Rand des Bildschirms nach oben.
  - Die zuletzt verwendeten Apps werden angezeigt.
  - Nach dem Antippen des App-Symbols werden folgende Optionen angezeigt: **App-Info, Multi Window, Popup-Fenster** und **App anheften**.
- 2 Tippen Sie oben links über dem App-Bildschirm auf das Symbol der App, die per Multi Window angezeigt werden soll, und wählen Sie **Multi Window**.
  - Die ausgewählte App wird in der oberen Hälfte des Bildschirms angezeigt.
- 3 Tippen Sie auf die andere App, die per Multi Window angezeigt werden soll.
  - Die ausgewählte App wird in der unteren Hälfte des Bildschirms angezeigt.

## Bei Navigation durch Tasten

- 1 Tippen Sie in der Navigationsleiste auf .
  - Die zuletzt verwendeten Apps werden angezeigt.
  - Nach dem Antippen des App-Symbols werden folgende Optionen angezeigt: **App-Info, Multi Window, Popup-Fenster** und **App anheften**.
- 2 Tippen Sie oben links über dem App-Bildschirm auf das Symbol der App, die per Multi Window angezeigt werden soll, und wählen Sie .
  - Die ausgewählte App wird in der oberen Hälfte des Bildschirms angezeigt.
- 3 Tippen Sie auf die andere App, die per Multi Window angezeigt werden soll.



- Um die Größe des geteilten Bildschirms anzupassen, in der Mitte des Bildschirms an der Fenster-Trennleiste ziehen.
- Um die Funktion Multi Window zu deaktivieren, die Trennleiste nach unten oder oben zum Bildschirmrand ziehen.
- Die Funktion Multi Window wird von manchen LG Apps oder aus dem Play Store heruntergeladenen Apps nicht unterstützt.

# Verschlüsselung der Speicherkarte

Sie können auf der Speicherkarte gespeicherte Daten verschlüsseln und schützen. Von anderen Geräten kann nicht auf die verschlüsselten Daten auf der Speicherkarte zugegriffen werden.

- 1 Tippen Sie am Homescreen auf **Einstellungen** > **Sperrbildschirm & Sicherheit** > **Verschlüsselung & Anmeldeinformationen** > **SD-Karte verschlüsseln**.
- 2 Lesen Sie die auf dem Bildschirm angezeigte Übersicht über die Speicherkarten-Verschlüsselung und tippen Sie dann auf **Fortfahren**, um fortzufahren.
- 3 Wählen Sie eine Option aus und tippen Sie auf **Verschlüsseln**.
  - **Neue Daten verschlüsseln**: Nur Daten verschlüsseln, die nach der Verschlüsselung auf der Speicherkarte gespeichert werden.
  - **Komplette Verschlüsselung**: Alle aktuell auf der Speicherkarte gespeicherten Daten verschlüsseln.
  - **Mediendateien ausschließen**: Alle Dateien außer Mediendateien wie Musik, Fotos und Videos verschlüsseln.



- Nach dem Starten der Speicherkartenverschlüsselung stehen einige Funktionen nicht zur Verfügung.
- Wenn Sie das Gerät während der Verschlüsselung ausschalten, wird der Verschlüsselungsvorgang abgebrochen und es kann zu Beschädigung einiger Daten kommen. Achten Sie deshalb vor dem Starten der Verschlüsselung darauf, dass der Akkustand ausreichend ist.
- Auf verschlüsselte Dateien kann nur von dem Gerät zugegriffen werden, auf dem die Dateien verschlüsselt wurden.
- Die verschlüsselte Speicherkarte kann nicht in einem anderen LG Gerät verwendet werden. Um die verschlüsselte Speicherkarte in einem anderen Mobilgerät zu verwenden, formatieren Sie die Karte.
- Sie können die Speicherkartenverschlüsselung auch dann aktivieren, wenn keine Speicherkarte in das Gerät eingelegt ist. Eine nach der Verschlüsselung eingelegte Speicherkarte wird automatisch verschlüsselt.

# Screenshots erstellen

Sie können Screenshots vom aktuell angezeigten Bildschirm erstellen.

## Über eine Tastenkombination

Halten Sie gleichzeitig die Ein-/Aus-/Sperrtaste und die Leiser-Taste für mindestens zwei Sekunden.

- Screenshots können im Ordner **Screenshots** in der **Galerie** angezeigt werden.

## Mittels Screenshot

Ziehen Sie auf dem Bildschirm, von dem Sie einen Screenshot erstellen möchten, die Statusleiste nach unten und tippen Sie dann auf .



- Details siehe unter *Notizen auf einem Screenshot erstellen*.

# Bildschirmaufnahme

Sie können das auf dem Bildschirm Gezeigte aufnehmen.

- 1 Ziehen Sie die Statusleiste nach unten, um die Liste mit den Schnellzugriffssymbolen zu öffnen.
- 2 (Falls erforderlich, wischen Sie nach links, über den Bereich der Symbole für den Schnellzugriff.) Tippen Sie auf .
- 3 Lesen Sie den Haftungsausschluss und tippen Sie auf **Starten**. Nach 3 Sekunden beginnt die Aufzeichnung.

Vordere Pop-up Selfie-Kamera auswählen

Aufnahme beenden



Bildschirmaufnahmezeit

Tonaufzeichnung auswählen

- Wenn Sie auf  tippen, wird die vordere Pop-up Selfie-Kamera ausgefahren und das Display zeigt deren Bild.



- 4 Um die Aufnahme anzuhalten, tippen Sie auf . Das aufgezeichnete Video wird in der Galerie gespeichert.



- Falls Sie die Persönlichkeitsrechte anderer Personen verletzen, wie zum Beispiel das Recht auf das eigene Bild, Urheberrechte oder andere diffamieren oder verleumdern mit Hilfe von Funktionen, die durch den Dienst Bildschirmaufnahme verfügbar sind, können Sie gemäß gesetzlicher Vorschriften des Zivilrechts, Strafrechts oder Verwaltungsrechts zur Verantwortung gezogen werden. LG Electronics ist auf keinen Fall gesetzlich verantwortlich für Handlungen von Benutzern.

## Text eingeben

### Smarte-Symboleiste verwenden

Sie können an einer Stelle verschiedene Tastatur-Eingabemethoden benutzen. Oben auf der Tastatur können Sie die gewünschte Eingabemethode auswählen.

- 1 Wählen Sie die gewünschte Tastatur-Eingabemethoden über die Smarte-Symboleiste aus.
- 2 Tippen Sie auf **...** und wählen Sie die Eingabemethode, die über die Smarte-Symboleiste angezeigt werden soll, oder organisieren Sie die Symbole neu.

Smarte  
Symboleiste

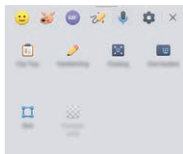
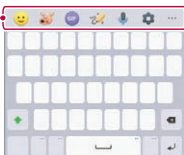

- Je nach verwendetem Gerät können die unterstützten Eingabemethoden unterschiedlich sein.
- Über die Tastatur-Einstellungen können Sie die Funktion Smarte-Symboleiste einschalten oder ausschalten.

- 😊 : Emojis hinzufügen
- 🐼 : Tippen, um animierte Emoticons hinzuzufügen. Oder machen Sie Ihr eigenes Emoji, indem Sie dazu ein Foto oder die Kamera benutzen.
- 📺 : Sie können die GIF Tastatur von Tenor benutzen. Um diese Funktion zu benutzen, auf **Akzeptieren** tippen.
- 🎨 : Draw Chat öffnen.
- 🗣️ : Text mittels Sprache eingeben.
- ⚙️ : Zugriff auf Tastatur-Einstellungen.
- 📄 : Zwischenablage öffnen.
- ✍️ : Text per Handschrift eingeben: Zur Benutzung der Handschrift-Funktion müssen die Daten der Eingabesprache heruntergeladen werden. Um die Daten der Eingabesprache für die Handschrift-Funktion herunterzuladen, auf **Herunterladen** tippen.
- 🖱️ : Bei Benutzung der Multi-Window-Funktion können Sie die Tastatur schwebend stellen. Sie können die Tastatur auch an die gewünschte Position ziehen.
- 🖱️ : Für Einhandbedienung tippen.
- 📐 : Tippen, um die Größe der Tastatur anzupassen.
- 🌫️ : Tippen, um die Transparenz der Tastatur anzupassen.

## Smart Keyboard-Funktion verwenden

Mithilfe der Smart Keyboard-Funktion können Sie Text eingeben und bearbeiten. Wenn Sie die Smart Keyboard-Funktion verwenden, können Sie den Text bei der Eingabe sehen, ohne zwischen dem Bildschirm und einer herkömmlichen Tastatur wechseln zu müssen. So können Sie Fehler bei der Texteingabe ganz leicht finden und korrigieren.

### Cursor verschieben

Mit der Smart Keyboard-Funktion können Sie den Cursor genau an die gewünschte Position verschieben. Berühren und halten Sie bei der Texteingabe die Leertaste und ziehen Sie dann nach links oder rechts.

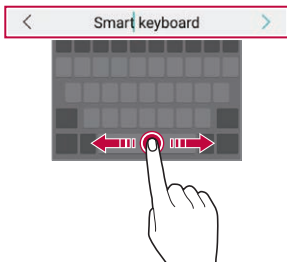

- Diese Option ist nur auf der QWERTZ-Tastatur verfügbar.

## Wörter vorschlagen

Bei Verwendung der Smart Keyboard-Funktion werden Ihre Nutzungsmuster automatisch analysiert, um bei der Texteingabe häufig verwendete Wörter vorzuschlagen. Je länger Sie Ihr Gerät verwenden, umso präziser sind die Vorschläge.

Geben Sie Text ein und tippen Sie dann auf ein vorgeschlagenes Wort oder wischen Sie die linke oder rechte Seite der Tastatur leicht nach oben.

- Das ausgewählte Wort wird automatisch eingegeben. Sie müssen nicht jeden einzelnen Buchstaben des Worts manuell eingeben.

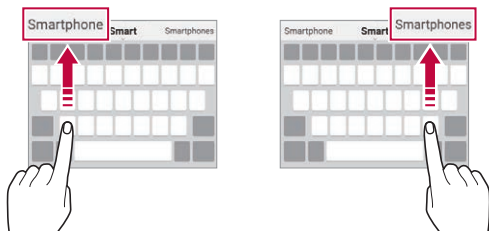

## Kopieren und Einfügen

Sie können Text in einer App ausschneiden oder kopieren und den Text dann in der gleichen App einfügen. Sie können auch andere Apps ausführen und den Text in diese Apps einfügen.

- 1 Berühren und halten Sie den Bereich rund um den Text, den Sie kopieren oder ausschneiden möchten.
- 2 Ziehen Sie  um den zu kopierenden oder auszuschneidenden Bereich festzulegen.
- 3 Wählen Sie entweder **Ausschneiden** oder **Kopieren** aus.
  - Ausgeschnittener oder kopierter Text wird automatisch der Zwischenablage hinzugefügt.
- 4 Berühren und halten Sie das Texteingabefenster und wählen Sie anschließend **Einfügen** aus.





- Ist kein Element kopiert oder ausgeschnitten worden, wird die Option **Einfügen** nicht angezeigt.

# Inhalte teilen

## Inhalte über ein anderes Gerät wiedergeben

Sie können auf dem Gerät gespeicherte Fotos, Videos oder Musiktitel auf einem Fernsehgerät wiedergeben.

- 1 Verbinden Sie das Fernsehgerät und Ihr Gerät mit demselben Wi-Fi-Netzwerk.
- 2 Tippen Sie bei der Betrachtung von Elementen der **Galerie** oder der **Musik**-App auf  oder auf  > **Auf anderem Gerät wiedergeben**.  
Oder tippen Sie auf dem Homescreen auf **Einstellungen** > **Verbundene Geräte** > **Screen Share** und dann auf , um die Funktion zu aktivieren.
- 3 Wählen Sie das Fernsehgerät aus, mit dem Sie eine Verbindung herstellen möchten.



- Um Chromecast verwenden zu können, aktualisieren Sie Google Play auf die aktuellste Version.

## Inhalte von Geräten in der Nähe anzeigen

Mithilfe der Apps Galerie oder Musik können Sie Inhalte von verschiedenen Geräten wie einem Computer, einem NAS oder einem Mobilgerät betrachten.

### Geräte verbinden

Verbinden Sie Ihr Gerät und das andere Gerät, das die DLNA-Funktion unterstützt, mit demselben drahtlosen Netzwerk.



- Stellen Sie sicher, dass die Funktion für den Dateiaustausch (DLNA) sowohl auf dem Gerät als auch auf Ihrem verbundenen Gerät aktiviert ist.

### Nach Geräten in der Nähe suchen



Sie können eine Liste der mit demselben Netzwerk verbundenen DLNA-Geräte anzeigen. Wählen Sie dazu in der jeweiligen App das Menü  > **Geräte in der Umgebung** aus.

Sie können Inhalte von Geräten in der Nähe so nutzen, als würden Sie sie auf Ihrem eigenen Gerät verwenden.

## Dateien senden oder empfangen

Sie können auf Ihrem Gerät gespeicherte Dateien mit einem anderen LG Gerät oder Tablet gemeinsam nutzen.

### Dateien senden

Tippen Sie in der App **Galerie** oder in einer anderen App auf  > **Teilen** oder auf  und wählen Sie ein Gerät aus der Liste für den Dateiaustausch aus.

### Dateien empfangen

Ziehen Sie die Statusleiste nach unten und tippen Sie auf **Dateiaustausch**.

Falls Ihr Gerät die Funktion für den Dateiaustausch nicht unterstützt, tippen Sie auf dem Homescreen auf **Einstellungen** > **Verbundene Geräte** > **Dateiaustausch** > **SmartShare Beam** .



- Mit bestimmten Geräten, die DLNA unterstützen, können Sie Dateien gemeinsam nutzen.

## Nicht stören

Sie können Benachrichtigungen für einen bestimmten Zeitraum einschränken oder ausschalten, um Störungen zu vermeiden.

Tippen Sie am Homescreen auf **Einstellungen** > **Ton** > **Nicht stören**.

- Tippen Sie auf **Modus** und wählen Sie den gewünschten Modus:
  - **Nur mit Priorität:** Akustische oder Vibrationsbenachrichtigungen für die ausgewählten Apps erhalten. Auch wenn Nur mit Priorität aktiviert ist, ertönen Wecker dennoch.
  - **Völlig lautlos:** Töne und Vibration deaktivieren.
- **Prioritäten auswählen:** Für die ausgewählten Apps Wecker ertönen lassen und Benachrichtigungen erhalten.
  - **Anrufe von:** Eine Reihe Benachrichtigungen erstellen, die bei Empfang von Anrufen ausgegeben werden.



- **Wiederholte Anrufe:** Zweiter Anruf vom selben Anrufer innerhalb von 15 Minuten ist nicht stumm geschaltet.

- **Nachrichten von:** Eine Reihe Benachrichtigungen erstellen, die bei Empfang von Nachrichten ausgegeben werden.
- **Nicht-stören aktivieren:** Die Funktion Nicht-stören einschalten.
- **Schlafen:** Den Zeitplan einrichten, durch den festgelegt wird, wann die Funktion Nicht-stören aktiviert werden soll.
- **Hilfe:** Die Hilfe für „Nicht stören“ anzeigen.

## AOD (Always on Display)

Sie können das Datum, die Uhrzeit oder Ihre Signatur sehen, wenn der Hauptbildschirm ausgeschaltet ist.

Wischen Sie über den unteren Bereich des Always on Displays, um Funktionen zu aktivieren, wie: Kamera, Capture+, Wi-Fi, Toneinstellungen, Bluetooth, Blitz, Musik und weitere zu aktivieren.

- 1 Tippen Sie auf dem Homescreen auf **Einstellungen > Anzeige > AOD (Always on Displays)**.
- 2 Wählen Sie das Bild aus, das angezeigt werden soll, und tippen Sie auf **Speichern**.
  - Tippen Sie unter **Digitaluhr, Analoguhr, Dualuhr, Signatur** oder **Bilder** auf das gewünschte Bild.
  - Tippen Sie auf **Anzeige einblenden** und wählen Sie **Bei Berührung für 10 Sekunden zeigen** oder **Immer anzeigen**.
  - Tippen Sie auf **Schnellwerkzeuge und Musik-Player**, um über die Statussymbole von Schnellwerkzeugen und Musik-Player zu wischen.
  - Um die Helligkeit der Always on Displays-Funktion zu erhöhen, tippen Sie auf **Hellere Anzeige**.
  - Um die Hilfe für Always on Displays anzuzeigen, auf **Hilfe** tippen.



- Die Akkulaufzeit kann sich verringern, wenn Sie die Funktion „Always-on display“ verwenden. Deaktivieren Sie diese Funktion, um die Akkulaufzeit zu verlängern.
- Um die Funktion Always-on Display zu deaktivieren, tippen Sie auf dem Homescreen auf **Einstellungen > Anzeige > AOD (always-on display)** und tippen dann auf .



03

## **Nützliche Apps**



# Apps installieren und deinstallieren

## Apps installieren

Rufen Sie einen App Store auf, um nach Apps zu suchen und Apps herunterzuladen.

- Sie können SmartWorld, Play Store oder den App Store des Netzanbieters verwenden.



- Einige App-Stores erfordern die Erstellung und Anmeldung mit einem Konto.
- Einige Apps können Kosten verursachen.
- Wenn Sie eine mobile Datenverbindung verwenden, können je nach Tarif Kosten für die Datennutzung entstehen.
- SmartWorld wird möglicherweise je nach Gebiet oder Netzanbieter nicht unterstützt.

## Apps deinstallieren

Sie können Apps von Ihrem Gerät deinstallieren, die Sie nicht mehr verwenden möchten.

### Durch Berühren und Halten deinstallieren

Eine freie Stelle auf dem Homescreen gedrückt halten und dann bei der App, die Sie löschen wollen, auf  drücken.

### Mithilfe des Menüs „Einstellungen“ deinstallieren

Tippen Sie am Homescreen auf **Einstellungen** > **Apps** > **App-Info**, wählen Sie die App und tippen Sie auf **Deinstallieren**.



- Einige Apps können vom Benutzer nicht deinstalliert werden.

### Apps über den App Store deinstallieren

Rufen Sie zum Deinstallieren einer App den App Store auf, über den Sie die App heruntergeladen haben, und deinstallieren Sie die App.

## Apps während der Einrichtung installieren und deinstallieren

Wenn Sie das Gerät zum ersten Mal einschalten, können Sie empfohlene Apps herunterladen.

Sie können diesen Schritt auch auslassen und zum nächsten Schritt übergehen.

### App Papierkorb

Sie können sich die deinstallierten Apps anzeigen lassen. Sie können Apps auch innerhalb von 24 Stunden nach der Deinstallation neu installieren.



- 1 Tippen Sie auf dem Homescreen auf **LG > App Papierkorb**.  
Sie können auch eine freie Stelle auf dem Homescreen berühren und halten und dann auf **App Papierkorb** tippen.
- 2 So aktivieren Sie die gewünschte Funktion:
  - **Wiederherstellen**: Ausgewählte App neu installieren.
  -  : Deinstallierte Apps endgültig vom Gerät entfernen.



- Deinstallierte Apps werden 24 Stunden nach der Deinstallation automatisch vom Gerät entfernt. Wenn Sie deinstallierte Apps neu installieren möchten, müssen Sie sie erneut aus dem App Store herunterladen.
- Diese Funktion ist nur auf dem Standard-Homescreen aktiviert. Wenn Sie Apps bei Verwendung der EasyHome-Oberfläche oder eines anderen Launchers deinstallieren, werden die Apps sofort endgültig vom Gerät entfernt.

# App-Verknüpfungen

Berühren und halten Sie auf dem Homescreen ein App-Symbol wie Anruf, Nachricht, Kamera, Galerie und Einstellungen, um ein Schnellzugriff-Menü anzuzeigen. Verwenden Sie Apps einfacher mit Hilfe von App-Verknüpfungen.

- Um die Widgets für die App festzulegen, tippen Sie auf .
- Um App-Informationen anzuzeigen, auf  tippen.

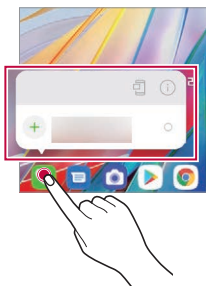



- Diese Funktion ist nur bei manchen Apps verfügbar.

# Telefon

## Sprachanruf

Sie können einen Anruf auf mehrere Arten tätigen, beispielsweise durch Eingabe einer Telefonnummer, aus Ihrer Kontaktliste oder aus der Liste der letzten Anrufe.

### Anruf über das Tastenfeld tätigen

- 1 Tippen Sie am Homescreen auf  > **Wählen**.
- 2 Tätigen Sie einen Anruf auf die von Ihnen gewünschte Art:
  - Geben Sie eine Telefonnummer ein und tippen Sie auf .
  - Berühren und halten Sie eine Kurzwahlnummer.
  - Geben Sie den Anfangsbuchstaben des Namens eines Kontakts in der Kontaktliste ein, um nach dem Kontakt zu suchen. Tippen Sie dann auf .



- Um für einen internationalen Anruf das „+“ einzugeben, berühren und halten Sie die 0.
- Informationen zum Hinzufügen von Telefonnummern zur Kurzwahlliste finden Sie unter *Kontakte hinzufügen*.

### Aus Kontakten heraus Anrufe tätigen

- 1 Tippen Sie am Homescreen auf  > **Kontakte**.
- 2 Aus der Liste der Kontakte die Nummer auswählen und dann auf  tippen.

## Anruf annehmen

Um einen Anruf entgegenzunehmen, ziehen Sie am Bildschirm des eingehenden Anrufs das Symbol .

- Wenn ein Stereo-Headset angeschlossen ist, können Sie Anrufe über die Anruf-/Ende-Taste am Headset tätigen.
- Um einen Anruf ohne Ausschalten des Bildschirms zu beenden, tippen Sie auf dem Homescreen auf **Einstellungen > Netzwerk & Internet > Anruf > Anrufe annehmen und beenden** und aktivieren Sie dann **Anrufe mit der Ein-/Aus-Taste beenden**.



- Tippen Sie am Homescreen auf **Einstellungen > Netzwerk & Internet > Anruf > Anrufe annehmen und beenden > Anrufe mit der Ein-/Aus-Taste beenden**, dann können Sie ein Telefonat beenden, indem Sie die Ein-/Aus-/Sperrtaste drücken, während der Bildschirm des laufenden Telefonats angezeigt wird.

## Anruf abweisen

Um einen Anruf abzulehnen, ziehen Sie am Bildschirm des eingehenden Anrufs .

- Um eine Abweisungsnachricht zu senden, ziehen Sie die Abweisungsnachricht-Option  über den Bildschirm.
- Um eine Abweisungsnachricht hinzuzufügen oder zu bearbeiten, tippen Sie auf dem Homescreen auf **Einstellungen > Netzwerk & Internet > Anruf > Anrufe sperren & mit einer Nachricht ablehnen**.
- Drücken Sie bei einem eingehenden Anruf die Taste für Lauter, für Leiser oder die Ein-/Aus-/Sperrtaste, um den Klingelton oder die Vibration auszuschalten oder den Anruf zu halten.

## Überprüfung eines eingehenden Anrufs bei Verwendung einer App

Wenn während der Verwendung einer App ein Anruf eingeht, kann eine Pop-up-Benachrichtigung oben am Bildschirm angezeigt werden. Vom Pop-up-Bildschirm aus können Sie den Anrufen entgegennehmen, ablehnen oder eine Nachricht senden.



- Tippen Sie am Homescreen auf **Einstellungen > Netzwerk & Internet > Anruf > Zusätzliche Einstellungen > Popup für eingehende Anrufe** und wählen Sie dann, wie bei Benutzung einer App ein eingehender Anruf angezeigt werden soll.



## Entgangene Anrufe anzeigen

Bei einem entgangenen Anruf wird in der Statusleiste am oberen Bildschirmrand  angezeigt.

Ziehen Sie die Statusleiste nach unten, um Details zu den entgangenen Anrufen anzuzeigen. Sie können auch auf dem Homescreen auf  > **Anrufliste** tippen.

## Verfügbare Funktionen während eines Anrufs

Während eines Anrufs können Sie verschiedene Funktionen nutzen, indem Sie auf folgende Tasten auf dem Bildschirm tippen:

- **Kontakte:** Zeigt die Kontaktliste während eines Anrufs an.
- **Halten:** Das aktuelle Gespräch halten.
- **Tasten:** Wähltastatur anzeigen oder verbergen.
- **Lautspr.:** Freisprechfunktion aktivieren.
- **Stumm:** Mikrofon ausschalten, sodass Ihr Gesprächspartner Sie nicht mehr hören kann.
- **Bluetooth:** Schaltet den Anruf auf ein Bluetooth-Gerät um, das gekoppelt und verbunden ist.
-  : Einen Anruf beenden.
-  : Zusätzliche Anruf-Optionen öffnen.



- Die verfügbaren Einstellungen können je nach Gebiet oder Netzanbieter unterschiedlich sein.

## Drei-Teilnehmer-Anruf tätigen

Während eines Anrufs können Sie einen anderen Kontakt anrufen.

- 1 Tippen Sie während eines Anrufs auf > **Anruf hinzuf.**
- 2 Geben Sie eine Telefonnummer ein und tippen Sie auf .
  - Die beiden Anrufbildschirme werden gleichzeitig auf dem Bildschirm angezeigt. Der erste Anruf wird gehalten.
- 3 Um eine Konferenzschaltung zu beginnen, tippen Sie auf **Konferenz**.



- Jeder Anruf kann Kosten verursachen. Wenden Sie sich an Ihren Netzanbieter, wenn Sie weitere Informationen wünschen.

## Anrufliste anzeigen

Um die Liste kürzlich durchgeführter Telefonate einzusehen, tippen Sie auf dem Homescreen auf > **Anrufliste**. Dann können Sie die folgenden Funktionen verwenden:

- Um detaillierte Anrufinformationen anzuzeigen, wählen Sie einen Kontakt aus. Um den ausgewählten Kontakt anzurufen, tippen Sie auf .
- Um die Anrufliste zu löschen, tippen Sie auf > **Löschen**.



- Die angezeigte Anrufdauer kann von den Anrufgebühren abweichen. Wenden Sie sich an Ihren Netzanbieter, wenn Sie weitere Informationen wünschen.
- Der gelöschte Anrufverlauf kann nicht wiederhergestellt werden.
- Um die Schriftgröße von Anrufprotokollen oder Kontakten anzupassen, ziehen Sie zwei Finger am Bildschirm zusammen oder auseinander.

## Anrufoptionen konfigurieren

Sie können verschiedene Anrufoptionen festlegen.

- 1 Tippen Sie am Homescreen auf > **Wählen** oder **Anrufliste**.
- 2 Tippen Sie auf > **Anrufeinstellungen** und legen Sie die Optionen nach Ihren Wünschen fest.





# Messages

## Nachricht senden

Mit der Nachrichten-App können Sie Nachrichten erstellen und an Ihre Kontakte senden.



- Das Versenden von Nachrichten im Ausland kann zusätzliche Kosten verursachen. Wenden Sie sich an Ihren Netzanbieter, wenn Sie weitere Informationen wünschen.

- 1 Tippen Sie am Homescreen auf .
- 2 Tippen Sie auf .
- 3 Geben Sie einen Empfänger an und erstellen Sie eine Nachricht.
  - Um Multimediafunktionen zu nutzen, auf  tippen.
  - Um optionale Menüelemente zu öffnen, tippen Sie auf .
- 4 Tippen Sie auf , um die Nachricht zu senden.

## Nachricht lesen

Sie können ausgetauschte Nachrichten pro Kontakt anzeigen.

- 1 Tippen Sie am Homescreen auf .
- 2 Wählen Sie einen Kontakt aus der Nachrichtenliste aus.





- In einer Nachrichtenliste oder einem Chat-Fenster können Sie die Schriftgröße anpassen, indem Sie zwei Finger auf den Bildschirm setzen und den Abstand zwischen den Fingern vergrößern bzw. verkleinern.



# Nachrichteneinstellungen konfigurieren

Sie können die Nachrichteneinstellungen nach Ihren Wünschen ändern.

- 1 Tippen Sie am Homescreen auf .
- 2 Tippen Sie in der Nachrichtenliste auf  > **Einstellungen**.



- Für das Hinweisfenster, Anrufsperrung, Katastrophenalarm, Multimedia-Meldungen etc. können Sie Einstellungen vornehmen.

# Kamera

## Kamera einschalten

Sie können Fotos oder Videos aufnehmen, um besondere Momente festzuhalten.



Tippen Sie am Homescreen auf .



- Wischen Sie die Kameralinse mit einem sanften Tuch ab, bevor Sie ein Foto aufnehmen oder Video aufzeichnen.
- Achten Sie darauf, die Kameralinse nicht mit Ihren Fingern oder anderen Fremdgegenständen zu verschmutzen.
- Die Bilder in diesem Benutzerhandbuch können vom eigentlichen Gerät abweichen.
- Unter Galerie können Sie Fotos und Videos anzeigen und bearbeiten. Details siehe unter *Galerie im Überblick*.
- Benutzen Sie das Produkt nicht für einen Zweck, durch den die Rechte oder die Privatsphäre anderer verletzt werden könnte.

# Ein Foto aufnehmen

Nehmen Sie mit der im Produkt vorhandenen Kamera ein Foto auf.

- 1 Auf  tippen und das Motiv fokussieren.
  - Sie können auf dem Bildschirm das Motiv berühren, damit sich die Kamera darauf fokussiert.
  - Durch Spreizen oder Zusammenziehen von zwei Fingern können Sie in das Motiv hinein- oder herauszoomen.
- 2 Tippen Sie auf , um ein Foto aufzunehmen.
  - Sie können auch mittels Lauter- oder Leiser-Taste ein Foto aufzunehmen.
  - Während der Aufnahme eines Videos können Sie ein Foto machen, indem Sie auf dem Bildschirm auf  drücken.
  - Die auf dem Aufnahme-Bildschirm angezeigten Optionen können sich je nach ausgewählter Kamera (vordere oder hintere Kamera) und Kameramodus unterscheiden.
  - Nach dem Öffnen der **Kamera**-App schaltet sich diese automatisch aus, wenn sie für eine Weile nicht benutzt wird.

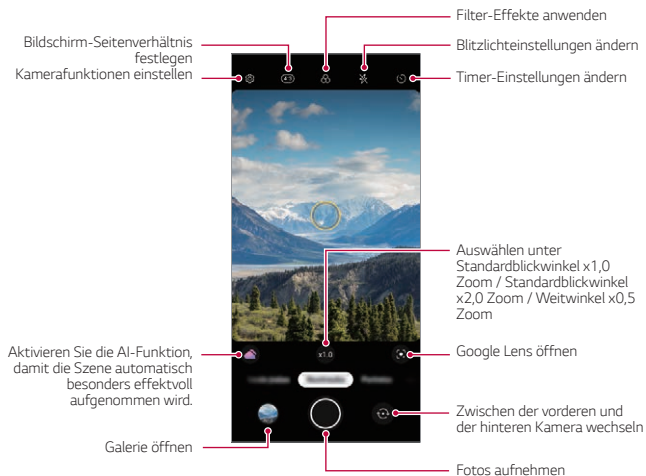



- Sie können die Kamera-App ausführen, indem Sie zweimal kurz die Ein-/Aus-Taste drücken. Tippen Sie am Homescreen auf **Einstellungen > Erweiterungen > Verknüpfungen** und dann auf **Kamera Öffnen**, um die Funktion zu aktivieren.
- Wenn der Bildschirm ausgeschaltet oder gesperrt ist, können Sie die Kamera durch zweimaliges Drücken der Leiser-Taste aktivieren. Tippen Sie am Homescreen auf **Einstellungen > Erweiterungen > Verknüpfungen** und dann auf **Kamera Öffnen** , um die Funktion zu aktivieren.

## Kameraoptionen anpassen

Sie können eine Vielzahl von Kameraoptionen nach Ihren Wünschen festlegen.

Tippen Sie auf dem Bildschirm auf .



- Die verfügbaren Optionen hängen von der ausgewählten Kamera (vordere oder hintere Kamera) und dem ausgewählten Kameramodus ab.

<b>Automatische Szenen-Optimierung</b>	Beim Erkennen der aufgenommenen Szene wird die optimale Auflösung automatisch eingestellt.
<b>Bildkomposition</b>	Beim Aufnehmen eines Porträts wird bei der Erkennung einer Person die optimale Komposition empfohlen.
<b>Tipps</b>	Damit optimale Fotos entstehen, wird der Benutzer informiert, wenn die Augen der aufgenommenen Person geschlossen waren oder wenn das Bild unscharf ist.
<b>Fotogröße</b>	Ermöglicht, die Größe des Fotos und das Seitenverhältnis zu wählen.
<b>HDR</b>	Fotos in lebendigen Farben erstellen und Ausgleichseffekte auch dann erzielen, wenn die Fotos oder Videos bei Gegenlicht aufgenommen werden. Diese Funktionen werden über die HDR-Technologie (High Dynamic Range) der Kamera bereitgestellt.
<b>Korrektur der Verzerrung bei Ultraweitwinkelaufnahmen</b>	Beim Aufnehmen von Ultraweitwinkel-Fotos Verzerrungen auf dem Bildschirm korrigieren.
<b>Im Format HEIF speichern</b>	Sie können Speicherplatz sparen, indem Sie die Bilddatei komprimieren und im HEIF-Format (HEIF - High Efficiency Image File Format) speichern. Es ist möglich, dass andere Geräte Bilddateien im HEIF-Format nicht unterstützen.

<b>Live-Foto</b>	Die Aktionen vor und nach der Aufnahme eines Fotos aufzeichnen.
<b>Tracking focus</b>	Nach dem Antippen eines Objekts am Bildschirm behält die Kamera dieses im Fokus, selbst wenn es sich bewegt. (Bei Verwendung der Standard-Kamera verfügbar.)
<b>Raster</b>	Bildraster einblenden, um die Kamera bei der Aufnahme von Fotos und Videos anhand der horizontalen und vertikalen Hilfslinien auszurichten.
<b>Sprachauslöser</b>	Ermöglicht Ihnen, Fotos aufzunehmen, indem Sie 'Cheese', 'Smile', 'Whiskey', 'Kimchi' oder 'LG' sagen.
<b>Wasserzeichen hinzufügen</b>	Auf den Fotos ein Wasserzeichen anzeigen.
<b>Standorte speichern</b>	Bild mit GPS-Standortdaten speichern.
<b>Speicherort</b>	Wählen Sie, ob Sie Bilder und Videos im Internen Speicher oder auf einer Speicherkarte speichern möchten. (Verfügbar, wenn eine Speicherkarte eingelegt ist.)
<b>Hilfe</b>	Hilfe für jedes Kamera-Menü anzeigen.

## Zusätzliche Optionen für die vordere Kamera

<b>Korrektur der Selfie-Verzerrung</b>	Korrigiert verzerrte Gesichtspartien.
<b>Gespiegelt speichern</b>	Nach dem Aufnehmen eines Selfies dieses gespiegelt speichern.
<b>Selfie-Aufnahme</b>	Machen Sie ein Selfie, indem Sie die Option zwischen <b>Gesten-Auslöser</b> und <b>Auto-Auslöser</b> auswählen.



- Wenn Sie mit der Front-Kamera ein Selfie machen, können Sie den Make-up-Effekt anwenden.
- **Gesten-Auslöser** wird aktiviert, wenn die Form einer Hand erkannt wird, und **Auto-Auslöser** wird aktiviert, wenn ein Gesicht erkannt wird.

## Modus-Auswahl

Sie können bequem unter den auf dem Bildschirm angezeigten Modi auswählen, die passend auf die jeweiligen Aufnahmebedingungen ausgelegt sind.

Um den Kameramodus auszuwählen, auf  tippen und über die Kameramodi links oder rechts wischen, oder links oder rechts über den Bildschirm wischen.

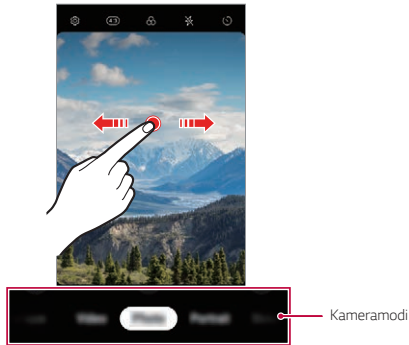

## Kameramodi nutzen

### Zeitraffer-Videos aufnehmen





Sie können für die jeweilige Situation optimierte Zeitraffer-Videos aufnehmen.

Durch Analyse verschiedener Aufnahmeumgebungen können Videos von Objekten, die in stetiger Bewegung sind, bei optimaler Geschwindigkeit aufgenommen werden. Je nach Aufnahmemotiv und Umgebung kann die Zeitraffer-Geschwindigkeit automatisch angepasst werden.

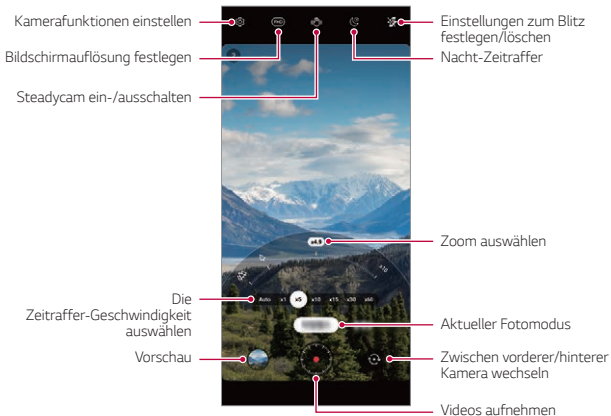
Auch manuelle Einstellung der Zeitraffer-Geschwindigkeit ist möglich.

- 1 Auf  tippen und **Zeitraffer** auswählen, indem Sie über die Kameramodi wischen.





- 2 Tippen Sie auf , um ein Video aufzunehmen.
  - Während das Video aufgenommen wird, können Sie die Zoom-Einstellung und die Zeitraffer-Geschwindigkeit ändern.
  - Wenn Sie auf die gewünschte Geschwindigkeit tippen, wird die Zeitraffer-Geschwindigkeit während der Aufnahme angepasst.
  - Um die Videoaufnahme vorübergehend anzuhalten, tippen Sie auf . Um die Videoaufnahme fortzusetzen, tippen Sie auf .
  - Beim Aufzeichnen eines Videos können Sie durch Spreizen oder Zusammenziehen von zwei Fingern hinein- bzw. herauszoomen.
  - Beim Aufzeichnen eines Videos können Sie einen Bereich antippen, um die Helligkeit anzupassen.
- 3 Um die Aufnahme zu beenden, auf  tippen.
  - Das aufgezeichnete Video wird in der Galerie gespeichert.





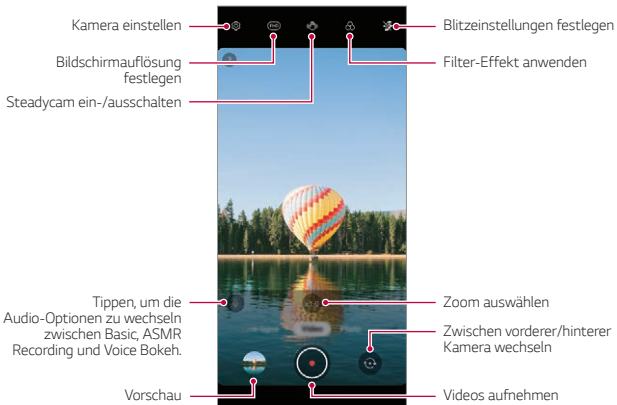

• Bei der Aufnahme von Zeitraffer-Videos erfolgt keine Tonaufnahme.

## Ein Video aufnehmen





- 1 Auf  tippen und **Videos** auswählen, indem Sie über die Kameramodi wischen.
- 2 Tippen Sie auf , um ein Video aufzunehmen.



- Um ein Foto während einer Videoaufnahme aufzunehmen, tippen Sie auf .
  - Um die Videoaufnahme vorübergehend anzuhalten, tippen Sie auf . Um die Videoaufnahme fortzusetzen, tippen Sie auf .
  - Beim Aufzeichnen eines Videos können Sie durch Spreizen oder Zusammenziehen von zwei Fingern hinein- bzw. herauszoomen.
  - Beim Aufzeichnen eines Videos können Sie einen Bereich antippen, um die Helligkeit anzupassen.
- 3 Tippen Sie auf , um die Videoaufnahme zu beenden.

## Porträtaufnahmen machen

Sie können Fotos oder Videos in der Weise aufnehmen, dass das Motiv sich deutlicher abhebt und der Hintergrund unscharf dargestellt wird.

- 1 Auf  tippen und **Porträt** auswählen, indem Sie über die Kameramodi wischen.
  - Durch Wischen über die Effektoptionen bei Porträt können Sie den gewünschten Effekt auswählen.
- 2 Um ein Foto aufzunehmen, tippen Sie auf ; um ein Video aufzuzeichnen, halten Sie  gedrückt.
  - Um die Videoaufnahme vorübergehend anzuhalten, tippen Sie auf . Um die Videoaufnahme fortzusetzen, tippen Sie auf .



- 3 Tippen Sie auf , um die Videoaufnahme zu beenden.









- Wenn die Meldung **"Porträt ist verfügbar"** angezeigt wird, damit beginnen, ein Foto oder ein Video aufzunehmen.
- Damit die Porträt-Funktion funktioniert, muss die Kamera das Motiv erkennen können.
- Während Sie ein Foto aufnehmen, sollte der Abstand zum Motiv ungefähr 40 bis 150 cm betragen.
- Diese Funktion steht nicht in einer lichtarmen Umgebung zur Verfügung.





## Sticker verwenden

Fotos und Videos können Sie verschiedene Sticker hinzufügen. Durch Hinzufügen von sich bewegenden **3D AR-Sticker** erhalten Sie einen dynamischen Effekt.



- 1 Auf  tippen und **Sticker** auswählen, indem Sie über die Kameramodi wischen.
- 2 Um ein Foto aufzunehmen, tippen Sie auf ; um ein Video aufzuzeichnen, halten Sie  gedrückt.
  - Um die Videoaufnahme vorübergehend anzuhalten, tippen Sie auf . Um die Videoaufnahme fortzusetzen, tippen Sie auf .
- 3 Tippen Sie auf , um die Aufnahme zu beenden.

## 3D AR-Sticker

Die Tiefen-Kamera auf der Rückseite des Produkts ermöglicht Ihnen, realistische Fotos mit **3D AR Effekt** aufzunehmen, indem Konturen von Gesichtszügen detaillierter dargestellt werden.

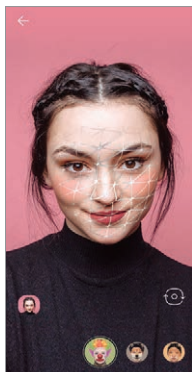
- 1 Auf  tippen und **Sticker** auswählen, indem Sie über die Kameramodi wischen.
- 2 Tippen Sie auf .
- 3 Links oder rechts über die Sticker-Liste wischen und den AR-Sticker auswählen, der benutzt werden soll.
  - Das von der Kamera erkannte Gesicht wird in 3D gescannt.



- 4 Um ein Foto aufzunehmen, tippen Sie auf ; um ein Video aufzuzeichnen, halten Sie  gedrückt.
- Das Foto wird aufgenommen, indem der 3D AR Sticker dabei angewendet wird.



- Die Funktion für den 3D Scan der Z-Kamera steht nur bei Nahaufnahmen im Hochformat zur Verfügung.





## Weitere Kameramodi nutzen

Auf  tippen und **Mehr** auswählen, indem Sie über die Kameramodi wischen.

### Foto bei Nacht

Sie können klare und lebendige Nachtaufnahmen machen. Die Funktion **Foto bei Nacht** wird automatisch aktiviert, wenn Sie ein Foto bei schwachem Licht aufnehmen.

Sie können die Funktion **Foto bei Nacht** auch manuell aktivieren, um klare Nachtaufnahmen zu machen.

- 1 Auf  tippen und **Mehr** auswählen, indem Sie über die Kameramodi wischen.
- 2 Tippen Sie auf .
- 3 Tippen Sie auf , um ein Foto aufzunehmen.
  - Um die Helligkeit des Fotos anzupassen, ziehen Sie,  nach links oder rechts.

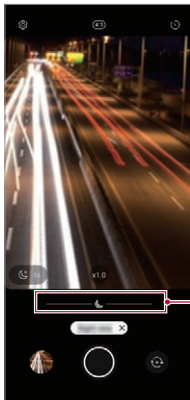





Helligkeit einstellen



- Halten Sie bei der Aufnahme die Kamera ruhig und stabil, damit das Foto nicht verwackelt wird.

## Panorama

Sie können eine Panoramaaufnahme erstellen, indem Sie die Kamera in eine Richtung bewegen, um Fotos in Serie aufzunehmen und diese zu einem breiten Bild zusammenzufügen.

- 1 Auf  tippen und **Mehr** auswählen, indem Sie über die Kameramodi wischen.
- 2 Tippen Sie auf .
- 3 Tippen Sie auf  und bewegen Sie die Kamera dann langsam in eine Richtung.
- 4 Tippen Sie auf , um die Panorama-Aufnahme zu beenden.



Kamera einstellen





- Wenn Sie die Kamera in eine Richtung bewegen, achten Sie darauf, dass der Bildschirm auf der Führungslinie bleibt.

# Kamera Manuell

Mit vielen erweiterten Funktionen können Sie Ihre Fotos professionell gestalten.

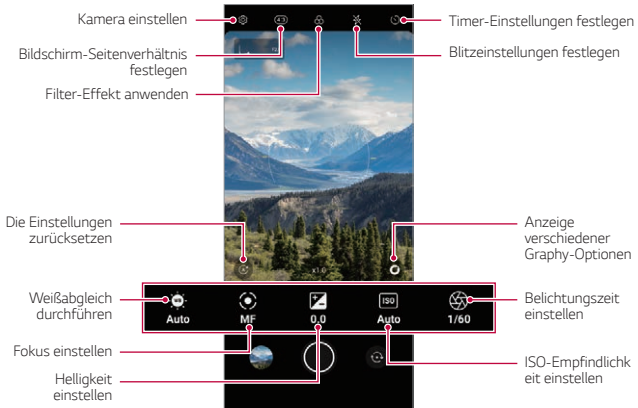
- 1 Auf  tippen und **Mehr** auswählen, indem Sie über die Kameramodi wischen.
- 2 Tippen Sie auf .
- 3 Folgende Kameraeinstellungen anpassen:
  - Wenn Sie unter Optionen **Auto** auswählen, werden die Funktionen je nach Aufnahmemotiv und Umgebung automatisch angepasst.
  - Ist **Focus peaking** ausgewählt, wird der fokussierte Bereich farblich hervorgehoben angezeigt. Diese Funktion ist nur im Kameramodus **Manual Focus (MF)** verfügbar.



- 4 Tippen Sie auf , um das Foto aufzunehmen.





- Wenn Sie auf tippen und einen Graphy-Effekt auswählen, wird eine Liste empfohlener Fotos mit verschiedenen Einstellungen angezeigt.
- Wenn Sie Graphy-Effekte auswählen, können Sie unter Benutzung der empfohlenen Einstellwerte für Weißabgleich, Belichtungszeit und ISO das Foto aufnehmen.
- Die Graphy-Funktion ist nur im Modus Kamera Manuell verfügbar.
- Wenn Sie vom Google Play Store die **Graphy**-App herunterladen und installieren, können Sie verschiedene empfohlene Fotos sehen.
- Es können je nach Tarif Kosten für die Datennutzung entstehen.
- Um die Funktion zu deaktivieren, auf und dann auf **Graphy Fotos**

## Video Manuell

Sie können ein Video aufnehmen, indem Sie manuell verschiedene Optionen anpassen. Stellen Sie die Werte für den Weißabgleich, den Fokus, die Helligkeit, den ISO-Wert, die Belichtungszeit und weitere Optionen ein.

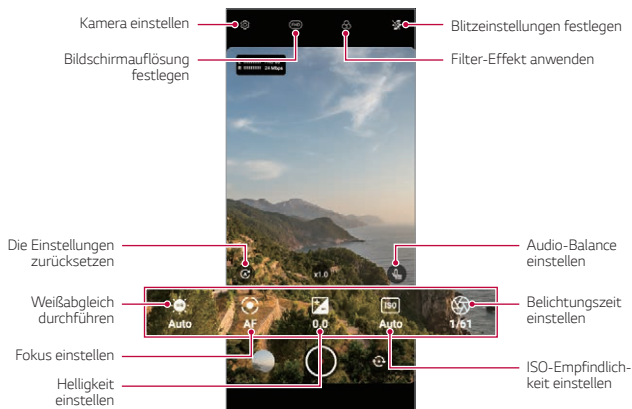







- 1 Auf tippen und **Mehr** auswählen, indem Sie über die Kameramodi wischen.
- 2 Tippen Sie auf



- 3 Wenn notwendig, passen Sie die Einstellungen der Kamera manuell an.
- 4 Tippen Sie auf , um ein Video aufzunehmen.

## Zeitlupe

Sie können ein unterhaltsames Video erstellen, indem Sie die Bewegungsgeschwindigkeit der Motive in Ihrem Video ändern.

- 1 Auf  tippen und **Mehr** auswählen, indem Sie über die Kameramodi wischen.
- 2 Tippen Sie auf .
- 3 Folgende Kameraeinstellungen anpassen:
  - 4 Um die Dauer des Zeitlupeneffekts auszuwählen, auf  oder  tippen.
    - **Bereich in Zeitlupe:** Ermöglicht, Zeitlupeneffekt auf einen bestimmten Abschnitt des Videos anzuwenden.
      - Tippen Sie in dem Moment, ab dem der Zeitlupeneffekt aktiv sein soll, auf  Wenn Sie kurz drücken, wird der Zeitlupeneffekt für 0,5 Sekunden wirksam. Wenn Sie lange drücken, wird der Zeitlupeneffekt angewendet, bis Sie Ihren Finger loslassen.
    - **Alles in Zeitlupe:** Ermöglicht, Zeitlupeneffekt auf das gesamte Video anzuwenden.
  - 5 Um die Aufnahme zu beginnen, auf  tippen.
    - Um die Videoaufnahme vorübergehend anzuhalten, tippen Sie auf . Um die Videoaufnahme fortzusetzen, tippen Sie auf .
  - 6 Um die Aufnahme zu beenden, auf  tippen.

## YouTube Live

Sie können ein Video aufnehmen und direkt auf **YouTube** hochladen.

Um diese Funktion benutzen zu können, müssen Sie dazu berechtigt sein. Kontaktieren Sie **YouTube**, um sich über die Erfordernisse zu informieren.

- 1 Tippen Sie am Homescreen auf .
- 2 Über die Kameramodi wischen und **Mehr** auswählen, dann auf **(••)** tippen.



- YouTube Live steht nur zur Verfügung, wenn Ihr Gerät mit dem Internet verbunden ist. Wenn Sie eine mobile Datenverbindung verwenden, können je nach Tarif Kosten für die Datennutzung entstehen.

## Nützliche Kamerafunktionen

### Foto mit der AI-Funktion aufnehmen

Wenn Sie ein Foto unter Benutzung der AI-Funktion aufnehmen, wird das Motiv erkannt und es wird der optimale Effekt angewendet.



- Um die AI-Funktion zu deaktivieren, tippen Sie auf .

## Sperre für Automatische Belichtung/Automatischen Fokus

Sie können die aktuelle Belichtung und die Fokussierung beibehalten, indem Sie den Bildschirm berührt halten. Um die Funktion auszuschalten, tippen Sie auf eine freie Stelle auf dem Bildschirm.

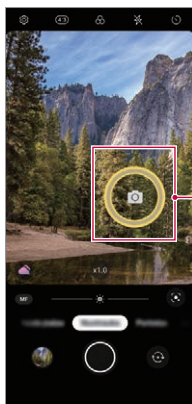

Sperre für  
Automatische  
Belichtung/Autom  
atischen Fokus



- Diese Funktion ist nur in bestimmten Modi verfügbar.

## Ansicht vergrößern oder verkleinern

Beim Aufnehmen von Fotos oder Videos können Sie durch Spreizen oder Zusammenziehen von zwei Fingern ins Motiv hinein- oder herauszoomen.





- Im Selfie-Modus (Front-Kamera) ist hinein- und herauszoomen nicht möglich.
- In vielen Modi wird diese Funktion nicht unterstützt.



## Serienaufnahme verwenden

Sie können eine Folge von Fotos machen und sie dann in der **Galerie** als Film wiedergeben.

- 1 Tippen Sie auf  und wählen Sie **Foto**.
- 2  berührt halten und nach links oder rechts wischen.
  - Solange Sie die Taste gedrückt halten, wird eine Folge mehrerer Fotos (bis zu 100) aufgenommen.

## Gesten-Auslöser

Sie können Selfies mittels Gesten aufnehmen.

Halten Sie Ihre Handfläche in die vordere Kamera und ballen Sie sie dann zu einer Faust.

Sie können Ihre Handfläche auch zu einer Faust ballen und zur vorderen Kamera hin öffnen.

- Nach drei Sekunden wird ein Foto aufgenommen.

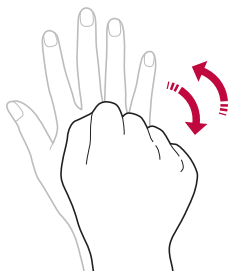
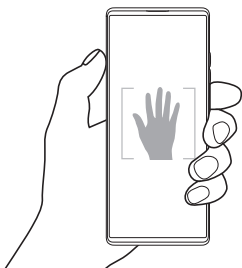

- Um diese Funktion zu verwenden, wechseln Sie zur vorderen Kamera und tippen Sie auf  > **Selfie-Aufnahme** > **Gesten-Auslöser**.
- Stellen Sie sicher, dass sich Ihre Handfläche und Ihre Faust innerhalb der Hilfslinien befinden, damit sie von der Kamera erkannt werden können.
- Diese Funktion ist bei Verwendung mancher Kamera-Funktionen gegebenenfalls nicht verfügbar.

## Auto-Auslöser

Mit der Gesichtserkennungsfunktion können Sie Selfies ganz einfach und problemlos aufnehmen. Sie können die Geräteeinstellungen so festlegen, dass die vordere Kamera Ihr Gesicht erkennt und automatisch ein Selfie aufnimmt, wenn Sie den Bildschirm betrachten.

- Der weiße Führungsrahmen erscheint, wenn die vordere Kamera ein Gesicht erkennt. Sobald das Motiv innerhalb des Führungsrahmens sich nicht mehr bewegt, ändert sich die Rahmenfarbe zu Gelb und die Kamera nimmt ein Foto auf.



- Tippen Sie auf  > **Selfie-Aufnahme** > **Auto-Auslöser**, um die Funktion Auto-Auslöser zu aktivieren.

## Intervallaufnahme

Sie können Selfies im Intervall aufnehmen.

Bei Verwendung der vorderen Kamera können Sie auch Ihre Handfläche in die Kamera halten und sie zweimal schnell zu einer Faust ballen.

- In regelmäßigen Intervallen werden vier Fotos aufgenommen, nachdem ein Timer von drei Sekunden abgelaufen ist.

## Gespiegelt speichern

Tippen Sie vor Aufnahme eines Fotos mit der vorderen Kamera auf  > **Gespiegelt speichern**. Das Bild wird horizontal gespiegelt.



- Sie können in den Kameraoptionen ändern, wie Selfies bei Verwendung der vorderen Kamera aufgenommen werden. Details siehe unter *Kameraoptionen anpassen*.

# Galerie

## Galerie im Überblick

Sie können Fotos oder Videos, die auf Ihrem Gerät gespeichert sind, ansehen und verwalten.

## Fotos anzeigen

Sie können die im Produkt gespeicherten Fotos ansehen.

- 1 Auf  tippen und den gewünschten Ordner auswählen.
- 2 Auf das gewünschte Foto tippen.
  - Der Ordner Galerie enthält **Fotos, Alben, Erinnerungen** und **Wiedergeben**.

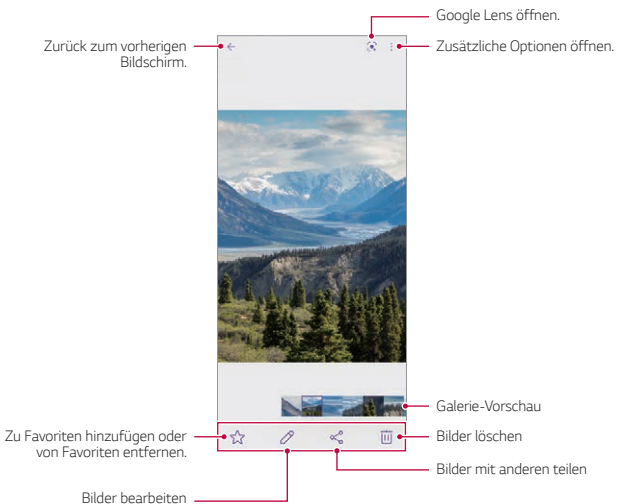

- Wenn Sie leicht den Bildschirm berühren, wird das Info-Menü angezeigt. Nach erneutem Berühren des Bildschirms wird das Menü wieder ausgeblendet.

## Ein Video wiedergeben

Sie können die im Produkt gespeicherten Video ansehen.

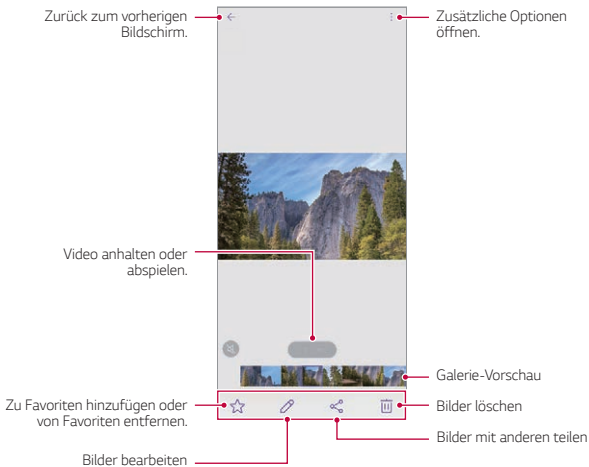

- Ziehen Sie die rechte Seite des Videobildschirms nach oben oder unten, um die Lautstärke anzupassen.
- Ziehen Sie die linke Seite des Bildschirms nach oben oder unten, um die Bildschirmhelligkeit anzupassen.
- Zum Zurückspulen (REW) des Videos auf dem Video-Wiedergabebildschirm den Bildschirm nach links ziehen, für schnellen Vorlauf nach vorne (FF) nach rechts ziehen.

# Kontakte

## Kontakte im Überblick

Sie können Kontakte speichern und verwalten.

Tippen Sie auf dem Homescreen auf die **LG > Kontakte**.

## Kontakte hinzufügen

### Neue Kontakte hinzufügen

- 1 Tippen Sie in der Kontaktliste auf **+**.
  - Ein Popup-Fenster wird eingeblendet, in dem Sie den Speicherort des Kontaktes auswählen können. Wählen Sie den gewünschten Ort.
- 2 Geben Sie die Kontaktdaten ein und tippen Sie auf **Speichern**.

### Kontakte importieren

Sie können Kontakte von einem anderen Speichergerät importieren.

- 1 Tippen Sie in der Kontaktliste auf **:** > **Kontakte verwalten > Importieren**.
- 2 Wählen Sie Quell- und Zielverzeichnis des Kontakts aus, den Sie importieren möchten, und tippen Sie dann auf **Ok**.
- 3 Wählen Sie die Kontakte aus und tippen Sie auf **Importieren**.

### Kontakte zur Kurzwahlliste hinzufügen

- 1 Tippen Sie in der Kontaktliste auf **:** > **Kurzwahl**.
- 2 Tippen Sie **Kontakt hinzufügen** einer Kurzwahlnummer.
- 3 Wählen Sie einen Kontakt aus.



- Tippen Sie beim Hinzufügen eines neuen Kontakts auf  um eine Kurzwahlnummer hinzuzufügen.

## Kontakte suchen

Suchen Sie nach Kontakten mit einer der folgenden Optionen:

- Tippen Sie oben auf dem Kontakte-Bildschirm auf die Suchleiste und geben Sie den Namen oder die Telefonnummer des gesuchten Kontakts an.
- Scrollen Sie in der Kontaktliste nach oben oder unten.
- Tippen im Verzeichnis des Kontaktlistenbildschirms auf den Anfangsbuchstaben eines Kontakts..



- Wenn Sie oben auf dem Kontakte-Bildschirm auf die Suchleiste tippen und den Namen oder die Telefonnummer des gesuchten Kontakts angeben, werden die kombinierten Suchergebnisse aus dem im Gerät gespeicherten Anrufverlauf und der Kontaktliste angezeigt.



## Kontaktliste

### Kontakte bearbeiten

- 1 Wählen Sie einen Kontakt aus der Kontaktliste aus.
- 2 Tippen Sie in den Kontaktinformationen auf  und bearbeiten Sie die Details.
- 3 Tippen Sie auf **Speichern**, um die Änderungen zu speichern.

### Kontakte löschen

Sie können Kontakte löschen, indem Sie eine der folgenden Optionen nutzen:

- Auf dem Bildschirm mit der Kontaktliste den zu löschenden Kontakt berühren und halten und dann auf  tippen.
- Tippen Sie in der Kontaktliste auf  > **Löschen**.



- Gelöschte Kontakte können nicht wiederhergestellt werden.

## Favoriten hinzufügen

Sie können häufig genutzte Kontakte als Favoriten anlegen.

- 1 Wählen Sie einen Kontakt aus der Kontaktliste aus.
- 2 Tippen Sie in den Kontaktinformationen auf .

## Gruppen erstellen









- 1 Tippen Sie in der Kontaktgruppenliste auf **Gruppen** und dann auf .
- 2 Geben Sie einen neuen Gruppennamen ein.
- 3 Tippen Sie auf **Mitglieder hinzufügen**, wählen Sie Kontakte aus und tippen Sie dann auf **Hinzufügen**.
- 4 Tippen Sie auf **Speichern**, um die neue Gruppe zu speichern.

# QuickMemo+

## QuickMemo+ Übersicht

Mit den verschiedenen Optionen dieser erweiterten Editorfunktion können Sie kreative Notizen erstellen. Zu diesen Optionen gehören Bildverwaltung und Screenshots, die vom herkömmlichen Editor nicht unterstützt werden.









## Notiz erstellen

- 1 Tippen Sie auf dem Homescreen auf **LG > QuickMemo+**.
- 2 Tippen Sie auf , um eine Notiz zu erstellen.
  -  : Notiz speichern.
  -  : Letzte Bearbeitung rückgängig machen.
  -  : Zuletzt gelöschte Bearbeitungen erneut ausführen.
  -  : Notiz mithilfe der Tastatur eingeben.
  -  : Bevorzugte Stifttypen speichern.
  -  : Handschriftliche Notizen erstellen.
  -  : Handschriftliche Notizen radieren.

-  : Bei Handschrift in eine Kalligrafie-Schrift umwandeln.
-  : Zusätzliche Optionen öffnen.

3 Tippen Sie auf , um die Notiz zu speichern.

## Notizen auf einem Screenshot erstellen

- 1 Ziehen Sie auf dem Bildschirm, von dem Sie einen Screenshot erstellen möchten, die Statusleiste nach unten und tippen Sie dann auf .
  - Der Bildschirminhalt wird erfasst und wird auf dem Bildschirm unten rechts als Miniaturbild angezeigt.
- 2 Um auf dem Bildschirm Notizen zu schreiben, auf  tippen.
- 3 Sie können Notizen schreiben und dazu die Werkzeuge benutzen.
  -  : Hinein- oder herauszoomen oder den zu erfassenden Bereich anpassen.
  -  : Handschriftliche Notizen erstellen.
  -  : Handschriftliche Notizen radieren.
  -  : Letzte Bearbeitung rückgängig machen.
  -  : Zuletzt gelöschte Bearbeitungen erneut ausführen.
  -  : Den Bildschirminhalt wunschgemäß beschneiden.
- 4 Um die Notiz zu speichern, auf  tippen.
  - Gespeicherte Notizen können in der **Galerie** eingesehen werden.



## Zusätzliche Funktionen nach Erstellen eines Screenshots

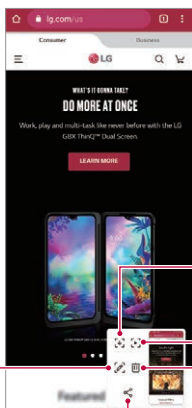

Tippen, um auf dem erfassten Bildschirm Notizen zu machen.

Tippen, um den gesamten Bildschirminhalt zu erfassen, indem Sie die Funktion für die Scroll-Aufnahme verwenden.

Tippen, um den Bildschirminhalt aufzunehmen.

Tippen, um den erfassten Screenshot zu löschen.

Tippen, um den erfassten Screenshot mit anderen zu teilen.



- Sie können den gesamten Bildschirm aufnehmen, indem Sie die Funktion für die Scroll-Aufnahme verwenden.
- Während Sie eine App benutzen, wie zum Beispiel Messaging oder Chrome, ziehen Sie das Benachrichtigungs-Panel nach unten und tippen dann auf . Tippen Sie dann auf , um den derzeit angezeigten gesamten Bildschirminhalt zu erfassen und als eine einzige Datei zu speichern.
- Diese Funktion ist nur bei manchen Apps verfügbar, die die Funktion für die Scroll-Aufnahme unterstützen.
- Um das Memo-Layout zu ändern, ziehen Sie zwei Finger am Bildschirm zusammen oder auseinander.

# Uhr

## Wecker

Sie können einen Wecker einstellen, der zu einer bestimmten Uhrzeit ausgelöst wird.

- 1 Tippen Sie auf dem Homescreen auf **LG > Uhr > Wecker**.
- 2 Tippen Sie auf **+**, um einen neuen Wecker hinzuzufügen.
- 3 Konfigurieren Sie die Wecker-Einstellungen und tippen Sie auf **Speichern**.



- Wenn Sie einen zuvor eingestellten Wecker auswählen, können Sie ihn bearbeiten.
- Tippen Sie zum Löschen eines Weckers oben auf dem Bildschirm auf **⋮ > Löschen**. Sie können den Wecker auch berühren und halten.

## Weltzeit

Sie können die aktuelle Zeit in Städten auf der ganzen Welt anzeigen.

- 1 Tippen Sie auf dem Homescreen auf **LG > Uhr > Weltzeit**.
- 2 Tippen Sie auf **+** und fügen Sie eine Stadt hinzu.

## Timer

Sie können einen Timer einstellen, der nach einer bestimmten Zeit einen Alarm auslöst.

- 1 Tippen Sie auf dem Homescreen auf **LG > Uhr > Timer**.
- 2 Stellen Sie die Zeit ein und tippen Sie auf **Starten**.
  - Um den Timer vorübergehend anzuhalten, tippen Sie auf **Pause**. Um den Timer fortzusetzen, tippen Sie auf **Fortsetzen**.
- 3 Tippen Sie auf **Anhalten**, um den Timeralarm zu beenden.

## Stoppuhr

Mit der Stoppuhr können Sie eine Rundenzeit aufzeichnen.

- 1 Tippen Sie auf dem Homescreen auf **LG > Uhr > Stoppuhr**.
- 2 Tippen Sie auf **Starten**, um die Stoppuhr zu starten.
  - Um eine Rundenzeit aufzuzeichnen, tippen Sie auf **Runde**.
- 3 Tippen Sie auf **Pause**, um die Stoppuhr anzuhalten.
  - Um die Stoppuhr fortzusetzen, tippen Sie auf **Fortsetzen**.
  - Tippen Sie zum Löschen aller Aufzeichnungen und Neustarten der Stoppuhr auf **Zurücks**.

## Musik

Sie können Musiktitel und Alben wiedergeben und verwalten.

- 1 Tippen Sie auf dem Homescreen auf **LG > Musik**.
- 2 Wählen Sie eine Kategorie aus.
- 3 Wählen Sie eine Musikdatei aus.

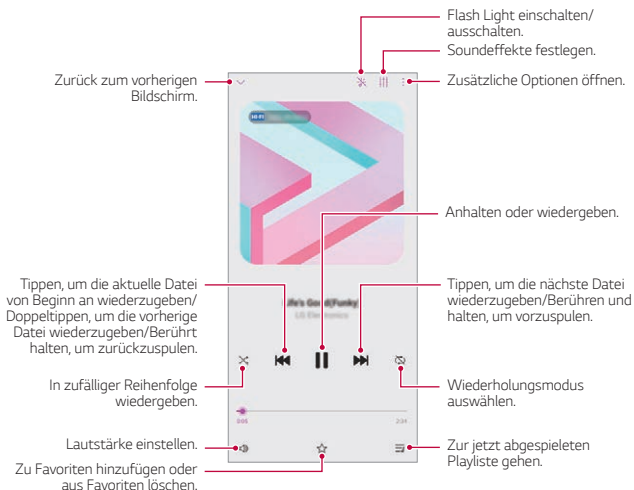

- Je nach installierter Software können einige Dateiformate nicht unterstützt werden.
- Dateien, die die Größenbeschränkung übersteigen, können Fehler verursachen.
- Musikdateien sind möglicherweise durch internationale Urheberrechte der Eigentümer oder Urheberrechtsgesetze geschützt. Möglicherweise ist eine gesetzliche Erlaubnis vor dem Kopieren einer Musikdatei erforderlich. Prüfen Sie zuerst die Gesetzgebung zum Urheberrecht des betreffenden Landes, bevor Sie eine Musikdatei herunterladen oder kopieren.
- Dieses Modell unterstützt die Wiedergabe von Hi-Fi-Audiodateien. Hi-Fi-Audiodateien sind mit dem Hi-Fi-Symbol gekennzeichnet.
- Wenn Sie das Flash Light einstellen, blinkt der Blitz im Rhythmus der gespielten Musik.

# Rechner

Sie können zwischen zwei Arten von Rechnern wählen: dem einfachen Rechner und dem wissenschaftlichen Rechner.

- 1 Tippen Sie auf dem Homescreen auf **Google > Rechner**.
- 2 Über das Tastenfeld können Sie eine Berechnung vornehmen.
  - Um die Berechnung erneut durchzuführen,  gedrückt halten.

# ThinQ

Sie können das Produkt leicht mit IoT-Anwendungen (IoT - Internet of Things) verbinden, um diese auf bequeme Art zu nutzen und zu überwachen.

Tippen Sie auf dem Homescreen auf **LG > ThinQ**.



- Um Waschmaschine, Trockner, Styler, Geschirrspülmaschine, Backofen oder Staubsauger-Roboter zu registrieren, muss sich das Produkt im Standby-Modus befinden.
- Achten Sie auf das ThinQ-Kennzeichen auf dem Produkt, um zu sehen, ob es mit der ThinQ-App verbunden werden kann.
- Um die verschiedenen Funktionen der ThinQ-App zu sehen, tippen Sie auf .

# LG Health

Sie können Ihren Gesundheitszustand überwachen und sich gute Trainingsgewohnheiten aneignen, indem Sie Ihre körperlichen Aktivitäten erfassen.



## Erste Schritte mit LG Health

Sie können LG Health konfigurieren, wenn Sie die App erstmals starten oder nachdem Sie sie zurückgesetzt haben.

- 1 Tippen Sie auf dem Homescreen auf **LG > LG Health**
- 2 Befolgen Sie die Anweisungen auf dem Bildschirm, um die Konfiguration durchzuführen.

## LG Health verwenden

Sie können wichtige Informationen in LG Health abrufen und den Umfang der körperlichen Aktivitäten und die Gesundheitsinformationen verwalten.

- 1 Tippen Sie auf dem Homescreen auf **LG > LG Health**
- 2 Folgende Optionen sind verfügbar:
  -  : Trainingsprotokoll für den gewünschten Tag anzeigen.
  -  : Körperliche Aktivität erfassen. Die Route und der Umfang Ihrer körperlichen Aktivitäten für jede Art von absolviertem Training werden aufgezeichnet.
  -  : Tägliche Trainingsziele einschließlich Kalorien und Schritte oder verschiedene Einstellungen für LG Health festlegen.



- Über LG Health bereitgestellte Gesundheitsinformationen dienen dem Benutzerkomfort und können nicht zur Verhütung, Behandlung und Diagnose von Krankheiten oder sonstigen medizinischen Problemen genutzt werden.
- LG Health kann je nach Land und Netzanbieter variieren oder ist möglicherweise nicht verfügbar. Die verfügbaren LG Health-Funktionen und die Apps, die LG Health hinzugefügt werden können, können je nach Land variieren. Dies liegt an unterschiedlichen Gesetzen und Vorschriften.

# HD Audiorekorder

Der HD Audiorekorder ermöglicht es Ihnen, die Audio-Einstellungen manuell einzustellen, damit Sie Audioinhalte gemäß Ihrer Umgebung aufnehmen können.

## Aufnahmemodi

Sie können eine High-Definition-Audiodatei aufnehmen, indem Sie den gewünschten Audio-Modus so wählen und konfigurieren, dass er der Aufnahmeumgebung angepasst ist.

Tippen Sie auf dem Homescreen auf **LG > HD Audiorekorder > ≡**

### Normal

Sie können Audiodateien ohne zusätzliche Einstellungen aufnehmen.

### ASMR

Sie können Ton mit ASMR (Autonomous Sensory Meridian Response) aufnehmen.

### Konzert



Sie können Audiodateien bei einem Konzert oder Musikevent aufnehmen.

### Benutzerdefiniert

Sie können die gewünschten Einstellungen manuell konfigurieren, um Audiodateien aufzunehmen.

## Studio-Modus

Im Studio-Modus können Sie eine Audiodatei oder Musik wiedergeben und gleichzeitig Ihre Stimme aufnehmen. Sie können Ihre Stimme auch mehrmals aufnehmen und daraus einen Chor erstellen oder Kommentare aufnehmen und sie über die Original-Audiodatei des Referenten oder Sprechers legen.

- 1 Tippen Sie auf dem Homescreen auf **LG > HD Audiorekorder > ≡ > Benutzerdefiniert**.
- 2 Tippen Sie auf .
- 3 Wählen Sie die Audiodatei aus, die als Hintergrundmusik verwendet werden soll.
- 4 Tippen Sie auf , um Ihre Stimme aufzunehmen.
- 5 Tippen Sie auf , um die aufgezeichnete Datei zu speichern.



- Hintergrundmusik kann nur über Kopfhörer abgespielt werden. Stellen Sie vor Verwendung dieser Funktion sicher, dass Kopfhörer eingesteckt sind.
- Tippen Sie zum Ändern der zusätzlichen Einstellungen auf > **Einstellungen** und passen Sie Dateityp, Bit-Tiefe, Abtastfrequenz und andere Einstellungen an.
- Wenn Sie bei angeschlossenen Ohrhörern den Modus Konzert oder Benutzerdefiniert wählen, wird angezeigt. Tippen Sie auf und wählen Sie das zu verwendende Mikrofon.
- Sie können bei der Aufzeichnung von Audio die Tonqualität mit den angeschlossenen Ohrhörern überwachen. Bei der Aufzeichnung im Studio-Modus wird die Sound-Überwachung nicht unterstützt. Sie können nur die Hintergrundmusik hören.

## Spiele Launcher

Sie können festlegen, ob Sie den Spiele Launcher benutzen wollen. Mit diesem werden Ihnen die auf dem Produkt installierten Spiele angezeigt, und Sie können Spiele-Einstellungen auswählen, zum Beispiel den Ton von Medien stummschalten, Wecker einschränken usw.

- 1 Tippen Sie am Homescreen auf **Spiele Launcher**.
- 2 Wählen Sie die gewünschte Funktion.

## Smart Doctor

Sie können die Funktion „Smart Doctor“ verwenden, um eine Diagnose über den Zustand des Geräts zu erstellen und das Gerät zu optimieren.

Tippen Sie auf dem Homescreen auf **LG > Smart Doctor**.



# LG Mobile Switch

Übertragen Sie einfach Daten von einem verwendeten Gerät auf ein neues Gerät: mit LG Mobile Switch.

- 1 Tippen Sie auf dem Homescreen auf **LG > LG Mobile Switch**  
Oder Sie tippen auf **Einstellungen > System > Sicherung > LG Mobile Switch**.
  - Falls diese App auf Ihrem Produkt nicht installiert ist, laden Sie die App LG Mobile Switch vom Google Play Store herunter und installieren Sie sie.
- 2 Befolgen Sie die Anweisungen am Bildschirm, um die gewünschte Übertragungsmethode auszuwählen.



- Daten in einem Google-Konto werden nicht gesichert. Wenn Sie Ihr Google-Konto synchronisieren, werden Ihre Google-Apps, Ihre Google-Kontakte, Ihr Google-Kalender, Ihre Google Notizen App-Daten und Ihre aus dem Play Store heruntergeladenen Apps automatisch in der Google Drive App gespeichert.
- Laden Sie den Akku vollständig auf, bevor Sie Daten übertragen, damit sich das Gerät während des Vorgangs nicht versehentlich ausschaltet.

## App Papierkorb

Sie können die Liste der gelöschten Apps auf dem Homescreen einsehen. Apps, die in den letzten 24 Stunden gelöscht worden sind, können wiederhergestellt werden.

Tippen Sie auf dem Homescreen auf **LG > App Papierkorb**.

Weite Informationen finden Sie unter [App Papierkorb](#).

# SmartWorld

Sie können eine Vielzahl von Spielen, Audioinhalten, Apps und Schriftarten von LG Electronics herunterladen. Passen Sie Ihr Gerät nach Ihren Wünschen an und verwenden Sie Hintergrundbilder und Schriftarten.



- Wenn Sie eine mobile Datenverbindung verwenden, können je nach Tarif Kosten für die Datennutzung entstehen.
- Diese Funktion wird je nach Gerätehersteller oder Netzanbieter möglicherweise nicht unterstützt.

- 1 Tippen Sie auf dem Homescreen auf **SmartWorld**.
- 2 Tippen Sie auf **⋮ > LG Konto** und melden Sie sich dann an.
- 3 Wählen Sie die gewünschten Inhaltselemente aus und laden Sie sie herunter.

# RemoteCall Service

Für Ihr Gerät kann eine Fernwartung zur Fehlerbehebung durchgeführt werden. Rufen Sie zunächst ein LG Servicezentrum an:



- Um diese Funktion zu verwenden, müssen Sie zuerst den Nutzungsbestimmungen der Funktion zustimmen.
- Wenn Sie eine mobile Datenverbindung verwenden, können je nach Tarif Kosten für die Datennutzung entstehen.

- 1 Tippen Sie auf dem Homescreen auf **LG > RemoteCall Service**.
- 2 Rufen Sie ein LG Servicezentrum an.
- 3 Befolgen Sie die Anweisungen des Kundendienstmitarbeiters und geben Sie eine sechsstellige Zugangsnummer ein.
  - Ihr Gerät ist per Fernzugriff verbunden und die Fernwartung beginnt.

# Cell Broadcast

Sie können Nachrichten über Notsituationen, wie Taifune, Überschwemmungen und Erdbeben, in Echtzeit anzeigen.

Tippen Sie auf dem Homescreen auf **Cell Broadcast**.

# Google-Apps

Sie können Google-Apps verwenden, wenn Sie über ein Google-Konto verfügen. Das Fenster zur Registrierung Ihres Google-Kontos wird automatisch angezeigt, wenn Sie eine Google-App zum ersten Mal verwenden. Wenn Sie nicht über ein Google-Konto verfügen, richten Sie ein Google-Konto auf Ihrem Gerät ein. Informationen zur Nutzung einer App finden Sie in der Hilfefunktion der App.



• Einige Apps sind je nach Gebiet oder Netzanbieter möglicherweise nicht verfügbar.

## Kalender

Mit der Kalender-App können Sie Ihren Tagesablauf nachverfolgen (soweit Sie diesen erfasst haben). Sie können sich die Termine anzeigen lassen sortiert nach Tag, 3 Tagen, Woche oder Monat.

## Chrome

Ein schneller und sicherer Webbrowser, konzipiert für das moderne Internet.

## Docs

Docs ermöglicht Ihnen eine kollaborative Textverarbeitung, mit der Sie produktiv arbeiten können. Benutzen Sie Docs zum Entwerfen, zum Bearbeiten und zum Zusammenarbeiten mit anderen in Echtzeit.

## Drive

Google Drive ist eine App zum Speichern und Teilen von Dateien. Damit können Sie jederzeit und von überall aus Projekte finden, teilen und gemeinsam daran arbeiten.

## **Duo**

Auf einfache Weise Videotelefonate mit hoher Qualität mit Ihren Freunden und Ihrer Familie über Android-Telefone und iPhones führen.

## **Gmail**

Gmail ist eine benutzerfreundliche E-Mail-App. Damit sind Ihre Nachrichten sicher, Ihr Posteingang ist intelligenter organisiert und Sie selber haben immer alles parat.

## **Google**

Mit der Google-App bleiben Sie in Bezug auf die Dinge, die Ihnen wichtig sind, auf dem Laufenden. Sie finden schnell Antworten, können Ihre Interessen erkunden und erhalten Geschichten und Updates zu Themen, die Sie interessieren.

## **Maps**

Sie wollen irgendwohin? Mit Maps haben Sie die Landkarte, auf die Sie sich verlassen können, bei Echtzeit-GPS-Navigation, Verkehr, Durchreisen und für Informationen über Millionen von Orten, wie z.B. Berichte oder Stoßzeiten.

## **Fotos**

Der Ort für alle Ihre Fotos und Videos, automatisch geordnet, sodass Sie das teilen und speichern können, worauf es ankommt.

## **Play Filme & Serien**

Mit Ihrem Google-Konto Filme ausleihen oder kaufen. Inhalte kaufen und überall abspielen.

## **YT Music**

Ein neuer Musik-Streamingdienst von YouTube.

## **Tabellen**

Google Tabellen bietet kollaborative Tabellenkalkulation, mit der Sie produktiv arbeiten können. Mit Tabellen können Sie Informationen importieren, organisieren und mit anderen analysieren, und das in Echtzeit.

## Präsentationen

Google Präsentation bietet ein kollaboratives Präsentations- und Erstellungswerkzeug, mit dem Sie produktiv arbeiten können. Mit Google Präsentation können Sie Informationen organisieren, Ergebnisse präsentieren sowie zusammen Entscheidungen treffen, und das in Echtzeit.

## YouTube

Sie können Ihre Lieblingskanäle sehen, Ihre Lieblingsmusik hören und Videos hochladen, um sie mit anderen Menschen in der ganzen Welt zu teilen.

## Assistant

In Ihrem Gerät ist der Google Assistant bereits integriert. Damit finden Sie Antworten und können Dinge erledigen, auch während Sie unterwegs sind.



• Der Google Assistant ist nicht in allen Sprachen und Ländern verfügbar.

## Files

Sie können auf dem Gerät gespeicherte Dateien anzeigen und verwalten.



04

**Einstellungen**

# Einstellungen

Sie können die Geräteeinstellungen nach Ihren Wünschen anpassen.

Tippen Sie am Homescreen auf **Einstellungen**.



- Wenn Sie oben auf dem Bildschirm im Suchfenster einen Suchbegriff eingeben, können Sie bequem zu den Elementen kommen, die eingestellt werden müssen.

## Netzwerk & Internet

### Dual SIM-Karte

Sie können Dual SIM-Einstellungen konfigurieren.

- 1 Tippen Sie auf dem Einstellungsbildschirm auf **Netzwerk & Internet > Dual SIM-Karte**.
- 2 Sie können die folgenden Funktionen anpassen:
  - **SIM-Karte 1**: Den Namen und auch das Symbol der SIM-Karte 1 ändern.
  - **SIM-Karte 2**: Den Namen und auch das Symbol der SIM-Karte 2 ändern.
  - **SIM-Karte Farb-Thema**: Farbschema für die SIM-Karten ändern.
  - **Kostensparmodus**: Den Kostensparmodus aktivieren oder deaktivieren. Falls Sie im Kostensparmodus einen Kontakt anrufen, dem eine bestimmte SIM-Karte zugeordnet ist, wird diese SIM-Karte für den Anruf auch dann verwendet, wenn die andere SIM-Karte aktiv ist, um z.B. über das Mobilfunknetz Daten zu übertragen.
  - **Mobile Daten**: Sie können eine SIM-Karte auswählen, die Sie für mobile Datendienste verwenden möchten. Diese Funktion kann auch deaktiviert werden.
  - **Daten-Roaming**: Wählen Sie diese Option, damit das Gerät mobile Daten verwenden kann, wenn Sie sich außerhalb Ihres lokalen Heimnetzwerks befinden.
  - **Mobile Daten während eines Anrufs**: Sie können während eines HD-Sprachanrufs mit dieser SIM-Karte vorübergehend mobile Daten benutzen, auch wenn diese nicht als SIM für mobile Daten festgelegt ist.

## Wi-Fi

Über ein Wi-Fi-Netzwerk (WLAN) können Sie eine Verbindung zu Geräten in der Nähe herstellen.

### Verbindung mit einem Wi-Fi-Netzwerk herstellen

- 1 Tippen Sie auf dem Einstellungsbildschirm auf **Netzwerk & Internet** > **Wi-Fi**.
- 2 Tippen Sie auf , um die Funktion zu aktivieren.
  - Verfügbare Wi-Fi-Netzwerke werden automatisch angezeigt.
- 3 Wählen Sie ein Netzwerk aus.
  - Sie müssen möglicherweise das Passwort für das Wi-Fi-Netzwerk eingeben.
  - Bei zuvor genutzten Wi-Fi-Netzwerken überspringt das Gerät diesen Vorgang. Wenn Sie nicht möchten, dass Ihr Gerät automatisch mit einem bestimmten Wi-Fi-Netzwerk verbunden wird, berühren Sie das Netzwerk und tippen Sie dann auf **Entfernen**.

### Einstellungen für das Wi-Fi-Netzwerk

Tippen Sie auf dem Einstellungsbildschirm auf **Netzwerk & Internet** > **Wi-Fi**.

- **Zu mobilen Daten wechseln:** Wenn die Funktion für die mobile Datenverbindung aktiviert ist, sich das Gerät jedoch nicht über Wi-Fi mit dem Internet verbinden kann, wird für die Verbindung des Geräts mit dem Internet automatisch die mobile Datenverbindung verwendet.



- Diese Funktion hängt vom Netzanbieter ab.

-  : Wi-Fi-Netzwerkeinstellungen anpassen.



## Wi-Fi Direct

Sie können Ihr Gerät mit anderen Geräten verbinden, die Wi-Fi Direct unterstützen, um Daten direkt mit diesen Geräten zu teilen. Ein Zugangspunkt ist nicht erforderlich. Mithilfe von Wi-Fi Direct können Sie Ihr Gerät mit mehr als zwei Geräten verbinden.

- 1 Tippen Sie auf dem Einstellungsbildschirm auf **Netzwerk & Internet > Wi-Fi >  > Erweitertes Wi-Fi > Wi-Fi Direct**.
  - Geräte in der Nähe, die Wi-Fi Direct unterstützen, werden automatisch angezeigt.
- 2 Wählen Sie ein Gerät aus.
  - Eine Verbindung wird hergestellt, wenn das Gerät die Verbindungsanfrage akzeptiert.



- Der Akku kann sich möglicherweise schneller entladen, wenn Sie Wi-Fi Direct verwenden.

## Mobile Daten

Sie können Mobile Daten aktivieren und deaktivieren. Außerdem können Sie die mobile Datennutzung verwalten.

### Mobile Daten einschalten

- 1 Tippen Sie auf dem Einstellungsbildschirm auf **Netzwerk & Internet > Mobile Daten**.
- 2 Tippen Sie auf , um die Funktion zu aktivieren.

### Einstellungen für mobile Daten anpassen

- 1 Tippen Sie auf dem Einstellungsbildschirm auf **Netzwerk & Internet > Mobile Daten**.
- 2 Passen Sie die folgenden Einstellungen an:
  - **Mobile Daten:** Festlegen, dass mobile Datenverbindungen verwendet werden sollen.
  - **Grenze für Mobilien Datenverbrauch:** Legen Sie eine Obergrenze für die mobile Datennutzung fest, damit mobile Daten blockiert werden, sobald diese Grenze erreicht ist.
  -  : Einstellungen für mobile Daten anpassen.

- Das Datennutzungsvolumen wird auf Basis des Produkts gemessen; das von Ihrem Diensteanbieter berechnete Volumen kann sich davon unterscheiden.

## Anruf

Sie können Anrufeinstellungen zum Beispiel für Sprachanrufe sowie internationale Anrufe anpassen.



- Einige Funktionen werden je nach Gerätehersteller oder Netzanbieter möglicherweise nicht unterstützt.

- 1 Tippen Sie auf dem Einstellungsbildschirm auf **Netzwerk & Internet** > **Anruf**.
- 2 Passen Sie die Einstellungen an.

## Tethering

### USB-Tethering

Sie können das Gerät über USB mit einem anderen Gerät verbinden und mobile Daten teilen.

- 1 Verbinden Sie Ihr Gerät über ein USB-Kabel mit anderen Geräten.
- 2 Tippen Sie auf dem Einstellungsbildschirm auf **Netzwerk & Internet** > **Tethering** > **USB-Tethering** und dann auf , um die Funktion zu aktivieren.



- Bei dieser Option wird eine mobile Datenverbindung verwendet. Daher können je nach Tarif Kosten für die Datennutzung entstehen. Wenden Sie sich an Ihren Netzanbieter, wenn Sie weitere Informationen wünschen.
- Wenn Sie eine Verbindung zu einem Computer herstellen, laden Sie auf [www.lg.com](http://www.lg.com) den USB-Treiber auf den Computer herunter und installieren Sie ihn.
- Sie können keine Dateien zwischen Ihrem Gerät und einem Computer senden oder empfangen, wenn USB-Tethering aktiviert ist. USB-Tethering zum Senden oder Empfangen von Dateien ausschalten.
- Zu den Betriebssystemen, die Tethering unterstützen, gehören Windows XP oder höher und Linux.

## Mobiler Wi-Fi Hotspot

Sie können festlegen, dass Ihr Gerät als Wi-Fi-Router fungiert, sodass sich andere Geräte über dieses mit dem Internet verbinden können, indem sie die mobile Datenverbindung Ihres Geräts nutzen.

- 1 Tippen Sie auf dem Einstellungsbildschirm auf **Netzwerk & Internet** > **Tethering** > **Mobiler Wi-Fi Hotspot** und tippen Sie dann auf , um die Funktion zu aktivieren.
- 2 Tippen Sie auf **Einrichten des mobilen Wi-Fi Hotspots** und geben Sie den Wi-Fi Namen (SSID) und das Passwort ein.
- 3 Aktivieren Sie Wi-Fi auf dem anderen Gerät und wählen Sie in der Liste der Wi-Fi-Netzwerke den Namen des Gerätenetzwerks aus.
- 4 Geben Sie das Netzwerkpasswort ein.



- Bei dieser Option wird eine mobile Datenverbindung verwendet. Daher können je nach Tarif Kosten für die Datennutzung entstehen. Wenden Sie sich an Ihren Netzanbieter, wenn Sie weitere Informationen wünschen.
- Weitere Informationen finden Sie auf dieser Website:  
<http://www.android.com/tether#wifi>

## Deaktivierungs-Timer für den Mobiler Wi-Fi Hotspot

Wenn der Mobiler Wi-Fi Hotspot für einen bestimmten Zeitraum nicht verwendet wurde, wird die Verbindung automatisch getrennt. Sie können den Zeitpunkt für die automatische Trennung der Verbindung einstellen.

## Bluetooth-Tethering

Ein über Bluetooth verbundenes Gerät kann sich unter Verwendung der mobilen Datenverbindung Ihres Geräts mit dem Internet verbinden.

- 1 Tippen Sie auf dem Einstellungsbildschirm auf **Netzwerk & Internet** > **Tethering** > **Bluetooth Tethering** und dann auf , um die Funktion zu aktivieren.
- 2 Aktivieren Sie Bluetooth auf beiden Geräten. Führen Sie anschließend die Kopplung der Geräte durch.



- Bei dieser Option wird eine mobile Datenverbindung verwendet. Daher können je nach Tarif Kosten für die Datennutzung entstehen. Wenden Sie sich an Ihren Netzanbieter, wenn Sie weitere Informationen wünschen.
- Weitere Informationen finden Sie auf dieser Website:  
[http://www.android.com/tether#Bluetooth\\_tethering](http://www.android.com/tether#Bluetooth_tethering)

## Hilfe

Sie können Hilfe zu Tethering und Hotspots anzeigen.

Tippen Sie auf dem Einstellungsbildschirm auf **Netzwerk & Internet** > **Tethering** > **Hilfe**.

## Flugmodus

Sie können die Funktionen für Telefonanrufe und mobile Daten ausschalten. Wenn dieser Modus aktiviert ist, stehen Funktionen, die keine Datenübertragung erfordern, wie beispielsweise Spiele und Musik, weiterhin zur Verfügung.

- 1 Tippen Sie auf dem Einstellungsbildschirm auf **Netzwerk & Internet** > **Flugmodus**.
- 2 Tippen Sie im Bestätigungsbildschirm auf .

## Mobilfunknetze

Sie können die Mobilfunknetz-Einstellungen anpassen.

- 1 Tippen Sie auf dem Einstellungsbildschirm auf **Netzwerk & Internet** > **Mobilfunknetze**.
- 2 Passen Sie die folgenden Einstellungen an:
  - **Netzwerkmodus**: Netztyp auswählen.
  - **Zugangspunkte**: Zugangspunkt zur Verwendung von mobilen Datendiensten anzeigen oder ändern. Um den Zugangspunkt zu wechseln, aus der Zugangspunkte-Liste den gewünschten Zugangspunkt auswählen.
  - **Netzbetreiber**: Nach Netzbetreibern suchen und automatisch eine Verbindung mit einem Netz herstellen.

## VPN

Sie können sich auch mit einem sicheren virtuellen Netzwerk wie einem Intranet verbinden. Auch verbundene VPN-Netzwerke (virtuelle private Netzwerke) können verwaltet werden.

### VPN hinzufügen

- 1 Tippen Sie auf dem Einstellungsbildschirm auf **Netzwerk & Internet > VPN**.
- 2 Tippen Sie auf **+**.
- 3 Geben Sie VPN-Details ein und tippen Sie auf **Speichern**.

### VPN-Einstellungen konfigurieren

- 1 Tippen Sie in der **VPNS**-Liste auf ein VPN.
- 2 Geben Sie die Anmeldeinformationen für das VPN-Benutzerkonto ein und tippen Sie auf **Verbinden**.
  - Aktivieren Sie das Kontrollkästchen **Kontoinformationen speichern**, um die Anmeldeinformationen zu speichern.

## Private DNS

Sie können Optionen für Private DNS (Domain Name System) konfigurieren.



- 1 Tippen Sie auf dem Einstellungsbildschirm auf **Netzwerk & Internet > Private DNS**.
- 2 Wählen Sie die gewünschte Funktion aus und tippen Sie auf **Speichern**.

# Verbundene Geräte

## Bluetooth

Sie können Ihr Gerät mit Geräten in der Nähe verbinden, die Bluetooth unterstützen, um Daten mit ihnen auszutauschen. Verbinden Sie Ihr Gerät mit einem Bluetooth-Headset und einer Tastatur. So kann das Gerät leichter gesteuert werden.

### Mit einem anderen Gerät koppeln

- 1 Tippen Sie auf dem Einstellungsbildschirm auf **Verbundene Geräte** > **Bluetooth**.
- 2 Tippen Sie auf , um die Funktion zu aktivieren.
  - Verfügbare Geräte werden automatisch angezeigt.
  - Um die Geräteliste zu aktualisieren, tippen Sie auf .



• In der Liste werden nur als sichtbar eingestellte Geräte angezeigt.

- 3 Wählen Sie ein Gerät aus der Liste aus.
- 4 Befolgen Sie die Anweisungen auf dem Bildschirm, um die Authentifizierung durchzuführen.



• Dieser Schritt wird für Geräte übersprungen, auf die Sie bereits zugegriffen hatten.

### Daten über Bluetooth senden

- 1 Wählen Sie eine Datei aus.
  - Sie können Multimediadateien und Kontakte senden.
- 2 Tippen Sie auf  > **Bluetooth**.
- 3 Wählen Sie ein Zielgerät für die Datei aus.
  - Die Datei wird gesendet, sobald sie das Zielgerät akzeptiert.



• Die Vorgehensweise zum Teilen von Dateien kann sich je nach Datei unterscheiden.

## Screen Share

Sie können Bild und Ton des Geräts auf einem anderen Gerät wie z. B. einem Fernseher wiedergeben, der die Miracast-Funktion unterstützt.

- 1 Tippen Sie auf dem Einstellungsbildschirm auf **Verbundene Geräte** > **Screen Share**.
- 2 Tippen Sie auf , um die Funktion zu aktivieren.
- 3 Wählen Sie aus der Liste mit Geräten in der Nähe ein Gerät aus.
  - Falls das gewünschte Gerät nicht in der Liste enthalten ist, tippen Sie auf **Suchen**, um die Liste zu aktualisieren.
  - Sobald das Gerät verbunden ist, wird darauf der Bildschirm Ihres Geräts angezeigt.



- Die Bildschirmfreigabe schaltet sich automatisch ab, wenn sich kein kompatibles Gerät in der Nähe befindet.

## NFC

Sie können das Gerät als Fahr- oder Kreditkarte verwenden. Sie können auch Daten mit einem anderen Gerät teilen.

- 1 Tippen Sie auf dem Einstellungsbildschirm auf **Verbundene Geräte** > **NFC**.
- 2 Tippen Sie auf , um die Funktion zu aktivieren.
  - Berühren Sie Ihr Gerät mit einem anderen Gerät, das NFC unterstützt, um das Teilen von Daten zu ermöglichen.



- Je nach Gerätetyp kann sich die NFC-Antenne an einer anderen Stelle befinden. Weitere Informationen zum Bereich der NFC-Antenne finden Sie unter [\*Teileübersicht\*](#).

## Dialogfeld betreffs Teilen

Sie können in Galerie, Musik oder Dateimanager gespeicherte Inhalte mit Geräten in der Nähe teilen. Sie können ebenfalls die Inhalte mit bestimmten Personen in Apps teilen, die mit Google Direct Share arbeiten.

- 1 Tippen Sie auf dem Einstellungsbildschirm auf **Verbundene Geräte** > **Dialogfeld betreffs Teilen**.
- 2 Tippen Sie auf , um jede Option zu deaktivieren.
  - **Geräte in der Umgebung:** Sie können sich die Geräte in der Umgebung anzeigen lassen, mit denen Inhalte der Apps Galerie, Musik und Dateimanager gemeinsam genutzt (geteilt) werden können.
  - **Direktes Teilen:** In einer App, die Google Direct Share unterstützt, kann ein Symbol angezeigt werden, das es ermöglicht, Inhalte mit bestimmten Personen zu teilen.

## Dateiaustausch

Sie können Dateien zwischen Ihrem Gerät und anderen LG Geräten oder Tablets austauschen.

- 1 Tippen Sie auf dem Einstellungsbildschirm auf **Verbundene Geräte** > **Dateiaustausch**.
- 2 Passen Sie die folgenden Einstellungen an:
  - **WING:** Zur Änderung des Gerätenamens.
  - **Speichern in:** Zielordner zum Speichern von Dateien, die von anderen Geräten gesendet wurden, festlegen.
  - **Dateiaustausch:** Empfang von Dateien, die von anderen Geräten gesendet werden, erlauben.
  - **SmartShare Beam:** Dateien mit anderen Geräten über SmartShare Beam teilen.
  - **Hilfe:** Hilfetexte über das Teilen von Dateien ansehen und lesen.



## Medienserver

Sie können auf dem Gerät gespeicherte Medieninhalte mit Geräten in der Nähe teilen, die DLNA unterstützen.

- 1 Tippen Sie auf dem Einstellungsbildschirm auf **Verbundene Geräte > Medienserver**.
- 2 Passen Sie die folgenden Einstellungen an:
  - **Inhalte teilen:** Inhalte auf Ihrem Gerät mit Geräten in der Nähe teilen.
  - **WING:** Den Namen Ihres Geräts festlegen.



• Je nach Produkt des Benutzers können die Menübezeichnungen verschieden lauten.

- **Geteilte Inhalte festlegen:** Den Typ der Medien festlegen, die mit anderen Geräten geteilt werden sollen.
- **Erlaubte Geräte:** Eine Liste der Geräte anzeigen, die auf Inhalte auf Ihrem Gerät zugreifen dürfen.
- **Nicht-zugelassene Geräte:** Eine Liste der Geräte anzeigen, die nicht auf Inhalte auf Ihrem Gerät zugreifen dürfen.

## Drucken

Sie können Ihr Gerät mit einem Bluetooth-Drucker verbinden und auf dem Gerät gespeicherte Fotos oder Dokumente ausdrucken.

Tippen Sie auf dem Einstellungsbildschirm auf **Verbundene Geräte > Drucken**.

- Tippen Sie auf **Standarddruckdienst**, um nach Druckern zu suchen, zu denen Sie eine Verbindung herstellen können. Oder tippen Sie auf **> Drucker hinzufügen**, um manuell einen Drucker hinzuzufügen.
- Um die gewünschte Drucker-App herunterzuladen, tippen Sie auf **+ Dienst hinzufügen**.



• Das ist nur möglich, wenn das Mobilfunknetz oder die Bluetooth-Funktion eingeschaltet ist.

• Um die Drucker-App über **+ Dienst hinzufügen** herunterzuladen, müssen Sie sich zunächst bei Ihrem Google-Konto anmelden.

# Ton

Sie können die Einstellungen für Töne, Vibration und Benachrichtigungen anpassen. Tippen Sie auf dem Einstellungsbildschirm auf **Ton** und passen Sie die folgenden Einstellungen an:

- **Tonprofil:** Ändern Sie den Tonmodus zu **Ton**, **Nur vibrieren** oder **Lautlos**.
- **Lautstärke:** Lautstärke für verschiedene Elemente einstellen.
- **Klingelton:** Einen Klingelton für eingehende Anrufe auswählen. Klingeltöne hinzufügen oder löschen.
- **Benachrichtigungston:** Einen Benachrichtigungston auswählen. Sie können auf dem Gerät gespeicherte Musik als Benachrichtigungston festlegen.
- **Systemtöne:** Sie können jeden Systemton ein- oder ausschalten.
- **Ton mit Vibration:** Festlegen, dass das Gerät bei Benachrichtigungen vibriert und einen Klingelton wiedergibt.
- **Kontakt-Klingelton:** Klingelton für eingehende Anrufe von einem bestimmten Kontakt erstellen.
- **Blink-Signal für eingehenden Anruf:** Der Blitz wird so eingestellt, dass er synchron zum LG-Klingelton blinkt.
- **Nicht stören:** Uhrzeit, Zeitraum und App-Typ zum Empfang von Benachrichtigungen festlegen. Benachrichtigungen nur an bestimmten Wochentagen erhalten.
- **Soundqualität und Effekte:** Mit dieser Funktion können Sie für die Wiedergabe eines Musikstücks oder Videos die Tonqualität und Effekte festlegen.
  - **Lautstärke:** Lautstärke für verschiedene Elemente einstellen.
  - **Lautstärke normalisieren:** Mit dieser Funktion können Sie die unterschiedlichen Lautstärken von verschiedenen Tonquellen normalisieren.
  - **Equalizer:** Damit können Sie die Equalizer-Einstellungen ändern.
  - **LG 3D-Sound Modul:** Mit dieser Funktion können Sie ein Musikstück oder Video im dreidimensionalen, immersiven und lebendig wirkenden Ton wiedergeben, wenn Kopfhörer, Lautsprecher oder ein anderes externes Audiogerät angeschlossen sind. Details siehe unter *LG 3D-Sound Modul*.
- **Live-Untertitel:** Das Gerät so einstellen, dass es die Stimmen von Medieninhalten erkennt und automatisch Untertitel erzeugt.

- **Vibrationsstärke:** Vibrationsintensität ändern.
- **Vibrationstyp:** Sie können die Art der Vibration wählen, wenn Sie Anrufe empfangen.
- **Vibrieren beim Tippen:** Festlegen, dass das Gerät vibriert, wenn Sie auf bestimmte Bildelemente tippen.

## Benachrichtigungen

Sie können eine Liste von installierten Apps markieren und die Einstellungen hinsichtlich Benachrichtigungen konfigurieren.

- 1 Auf dem Einstellungsbildschirm auf **Benachrichtigungen** tippen.
- 2 Die Einstellungen wunschgemäß konfigurieren.

## Anzeige

Sie können detaillierte Einstellungen für jeden Bildschirm anpassen.

Tippen Sie auf dem Einstellungsbildschirm auf **Anzeige** und passen Sie die folgenden Einstellungen an:

- **Homescreen:** Homescreen Einstellungen anpassen. Details siehe unter *Homescreen Einstellungen*.
- **Schwenk-Homescreen:** Einstellungen für den Schwenkmodus des Homescreens anpassen.
- **Navigationsleiste:** Navigationsleiste konfigurieren. Details dazu siehe *Navigationsleiste benutzen*.
- **AOD (always-on display):** Informationen wie Datum, Uhrzeit und Benachrichtigungen auch anzeigen, wenn der Bildschirm ausgeschaltet ist. Details dazu siehe *AOD (always-on display)*.
- **Zweitdisplay:** Beim zweiten Bildschirm die Helligkeit oder die Bildschirmfarbe einstellen.
- **Komfortansicht:** Stellen Sie das Gerät so ein, dass die Menge blauen Lichts auf dem Bildschirm reduziert wird, um die Augen zu entlasten.
- **Nachtmodus:** Um zu verhindern, dass der Bildschirm bei nächtlicher Dunkelheit blendet, können Sie den Bildschirm dimmen.

- **Farben des Bildschirms:** Für den gewünschten Bildschirm die Farbe und die Farbtemperatur anpassen.



• Um die Einstellungen zurückzusetzen, tippen Sie auf 

- **Video Enhancer:** Bei Wiedergabe eines Videos im Vollbildmodus können Sie die Einstellungen ändern, sodass das Bild heller und farblich dynamischer angezeigt wird.
- **Schriftart:** Größe der Schrift und ihre Attribute wie Fett oder Schrifttyp usw. ändern.
- **Farbakzent:** Die Akzentfarbe von Einstellungen, Menüs, Benachrichtigungsfenster usw. ändern.
- **Anzeigegröße:** Stellen Sie die Bildelemente auf eine Größe ein, die Sie gut sehen können. Manche Elemente ändern dann möglicherweise ihre Position.
- **Apps in Vollbild:** Die Apps auswählen, die in Vollbild geöffnet werden sollen.
- **Helligkeit:** Verwenden Sie den Schieberegler, um die Bildschirmhelligkeit zu ändern.
- **Automatisch:** Legen Sie die Geräteeinstellungen so fest, dass die Bildschirmhelligkeit entsprechend der Umgebungslichtintensität automatisch angepasst wird.
- **Extra Helligkeit:** Ermöglicht der Anzeige, heller zu sein als die maximale Helligkeit.
- **Bildschirmabschaltung:** Bildschirm automatisch ausschalten, wenn das Gerät für einen bestimmten Zeitraum nicht verwendet wird.
- **Automatisch drehen:** Bildschirm automatisch entsprechend der Geräteausrichtung drehen.
- **Bildschirmschoner:** Bildschirmschoner anzeigen, wenn das Gerät mit einer Halterung oder einem Ladegerät verbunden ist. Wählen Sie den Typ des anzuzeigenden Bildschirmschoners aus.
- **Einhandbedienung:** Verkleinern Sie die Größe des Bildschirms, um das Gerät bequem mit einer Hand zu verwenden.

# Hintergrund & Thema

Sie können für Ihr Gerät den Hintergrund, das Bildschirmthema, Symbolstil oder AOD (Always on Display) auswählen.

- 1 Auf dem Einstellungsbildschirm auf **Hintergrund & Thema** tippen.
- 2 Um die Einstellungen anzupassen, auf **Hintergrund, Thema, Symbole** oder **AOD** tippen.

# Sperrbildschirm & Sicherheit

Sie können die Einstellungen für Bildschirm Sperre und Sicherheit anpassen.

- 1 Tippen Sie auf dem Einstellungsbildschirm auf **Sperrbildschirm & Sicherheit**.
- 2 Passen Sie die Einstellungen an.
  - **Google Play Protect**: Regelmäßig das Gerät scannen, um zu prüfen, ob sich potentiell gefährliche Apps oder gefährlicher Code auf ihm befindet.
  - **Mein Gerät finden**: Mit dieser Funktion können Sie von einem entfernten Standort aus den Ort Ihres Geräts ermitteln und verfolgen. Damit können Sie Ihre Daten schützen, falls Sie Ihr Gerät verloren haben.
  - **Sicherheitsupdate**: Auf Software-Updates prüfen und Einstellungen zur automatischen Installation konfigurieren.
  - **Bildschirm Sperre auswählen**: Bildschirm Sperreverfahren auswählen. Details siehe unter *Bildschirm Sperre festlegen*.
  - **Sperrbildschirm anpassen**: Die Informationen ändern, die auf dem Sperrbildschirm angezeigt werden.
  - **Einstellungen zur sicheren Sperre**: Einstellungen zum Sperren des Bildschirms ändern.
  - **Fingerabdrücke**: Ihren Fingerabdruck zum Entsperren des Bildschirms oder von Inhalten verwenden. Details siehe unter *Fingerabdruckererkennung im Überblick*.
  - **Inhaltssperre**: Ermöglicht, für die Dateien in der Galerie eine Sperre einzurichten (durch Passwort oder Muster).
  - **Verschlüsselung & Anmeldeinformationen**: Die Einstellungen für SD-Karten-Verschlüsselung und Anmeldedaten konfigurieren.

- **SD-Karte verschlüsseln:** Speicherkarte verschlüsseln, um die Verwendung auf einem anderen Gerät zu verhindern. Details siehe unter *Verschlüsselung der Speicherkarte*.
- **Schutz der Anmeldedaten:** Typ des Speichers anzeigen, auf dem das Sicherheitszertifikat gespeichert wird.
- **Vertrauenswürdige Anmeldeinformationen:** Anzeige der Root-CA-Zertifikate Ihres Systems und der vom Benutzer installierten CA-Zertifikate.
- **Benutzeranmeldeinformationen:** Die auf Ihrem Gerät gespeicherten sicheren Zertifikatdaten anzeigen und ändern.
- **Aus dem Speicher installieren:** Ein sicheres Zertifikat aus einem Speicher installieren.
- **Zertifikats-Speicher löschen:** Vom Benutzer installierte sichere Zertifikate und entsprechende Anmeldedaten löschen.
- **Geräteadministratoren:** Bestimmte Apps dürfen die Steuerung oder Verwendung des Geräts einschränken.
- **Trust agents:** Auf dem Gerät gespeicherte Trust agents anzeigen und verwenden.
- **Bildschirm fixieren:** App-Bildschirm fixieren, sodass nur die derzeit aktive App verwendet werden kann.
- **Zugriff auf Nutzungsdaten:** Details zur Nutzung von Apps auf dem Gerät anzeigen.

## Datenschutz

Sie können alle Ihre Datenschutz-Einstellungen finden und anpassen.

- 1 Tippen Sie auf dem Einstellungsbildschirm auf **Datenschutz**.
- 2 Passen Sie die Einstellungen an.
  - **Berechtigungs-Verwaltung:** Ermöglicht Ihnen, die den Apps zugewiesenen Berechtigungen zu überprüfen und zu ändern.
  - **Sperrbildschirm:** Ermöglicht Ihnen, Benachrichtigungen festzulegen, die auf dem Sperrbildschirm angezeigt werden.
  - **Passwörter sichtbar machen:** Wenn beim Eintippen eines Passworts jedes Zeichen kurz angezeigt werden soll, damit Sie sehen können, was Sie gerade eingetippt haben, dann aktivieren Sie diese Option.

- **Dienste zur Gerätepersonalisierung:** Ermöglicht Ihnen, auf Grundlage von Benutzern, Apps und interaktiver Inhalte Vorschläge zu erhalten.
- **Autom. Ausfüllen von Google:** Aktivieren Sie diese Funktion, um die in Ihrem Konto gespeicherten Informationen wie Passwort, Adresse oder Kreditkartennummer mit einem einzigen Antippen einzufügen. Sie können diese Funktion auch deaktivieren, die Auto-Ausfüllen-Funktion von Google benutzen oder ein neues Dienst-Konto hinzufügen.
- **Google-Standortverlauf:** Sie können die Funktion Standort-Verlauf aktivieren und deaktivieren. Ist die Funktion aktiviert, werden die zuletzt ermittelten Standortdaten Ihres Telefons in Verbindung Ihres Google-Kontos regelmäßig gespeichert und genutzt.  
Um Ihre Standortdaten einzusehen und/oder zu verwalten, auf dem Bildschirm des Standortverlaufs auf  tippen.
- **Aktivitätseinstellungen:** Zum Auswählen von Aktivitäten und Informationen, die Google speichern soll.
- **Werbung:** Ermöglicht, die Werbe-ID zu überprüfen und die personalisierten Werbespots festzulegen.
- **Nutzung & Diagnose:** Nach Aktivierung werden Diagnose-, Geräte- und App-Nutzungsdaten automatisch an Google gesendet, damit Sie Android als noch komfortabler erleben können.

## Standort

Sie können überprüfen, wie Ihre Standortdaten anderen mitgeteilt werden, und können konfigurieren, wer auf ihre Standortdaten zugreifen darf.

Tippen Sie auf dem Einstellungsbildschirm auf **Standort** und legen Sie die gewünschten Funktionen fest.

# Erweiterungen

## Smart Doctor

Sie können die Funktion „Smart Doctor“ verwenden, um eine Diagnose über den Zustand des Geräts zu erstellen und das Gerät zu optimieren.

Tippen Sie auf dem Einstellungsbildschirm auf **Erweiterungen > Smart Doctor**.

## Context Awareness

Geräteeinstellungen können je nach Nutzungsmuster und Standort automatisch geändert werden.

- 1 Tippen Sie auf dem Einstellungsbildschirm auf **Erweiterungen > Context Awareness**.
- 2 Aktivieren Sie die Elemente, für welche die Einstellungen automatisch geändert werden sollen.
  - **AUTOMATISCH:** Sie können das Gerät so einstellen, dass das Tonprofil, Bluetooth und Wi-Fi-Funktionen in unterschiedlichen Umgebungen automatisch geändert werden, zum Beispiel zu Hause, bei Verlassen des Zuhauses, auf der Arbeit und bei Verlassen der Arbeit. Sie können das Gerät auch so einstellen, dass eine bestimmte App geöffnet wird, sobald Kopfhörer angeschlossen werden oder ein Bluetooth-Gerät verbunden wird.



- Damit diese Funktion benutzt werden kann, müssen unter Meine Orte die Angaben für Ihr Zuhause oder Ihren Arbeitsplatz eingetragen sein. Dazu tippen Sie auf dem Einstellungsbildschirm auf **Standort > Meine Orte**, um diese anzugeben.

## Personalisierter Dienst

Bei Benutzung der integrierten Suchfunktion können Sie intelligente Ergebnisse erhalten.

- 1 Tippen Sie auf dem Einstellungsbildschirm auf **Erweiterungen > Personalisierter Dienst**.
- 2 Tippen Sie auf , um die Funktion zu aktivieren.





## Erweiterte Ansicht im Schwenkmodus

Im Schwenkmodus kann die Anzeige der App auf beide Bildschirme erweitert werden.

- 1 Tippen Sie im Einstellungsbildschirm auf **Erweiterungen** > **Erweiterte Ansicht im Schwenkmodus**.
- 2 Tippen Sie auf , um die Funktion zu aktivieren.
  - **STANDARDMÄSSIG ERWEITERT:** Wenn Sie auf dem Hauptbildschirm eine App öffnen, kann diese in Erweiterter Ansicht angezeigt werden.

## Spielen

Sie können Einstellungen für Spiel-Tools, Grafik und Akkusparfunktion konfigurieren.

- 1 Tippen Sie auf dem Einstellungsbildschirm auf **Erweiterungen** > **Spielen**.
  - 2 Passen Sie die folgenden Einstellungen an:
    - **Spiele Launcher:** Um den Spiele Launcher zu benutzen, tippen Sie auf .
    - **Spiel-Tools:** Während Sie ein Spiel spielen, können Sie die Funktion aufrufen, indem Sie in der Bedienungsleiste das Symbol Spiel-Tools berühren.
    - **Spielgrafik:** Spielegrafik anpassen.
- 
- Wenn Sie die Auflösung bei manchen Spielen ändern, funktioniert die Bildschirmanzeigefunktion möglicherweise nicht ordnungsgemäß.
  - Diese Funktion wird von einigen Spiele-Apps möglicherweise nicht unterstützt.
- **Pause:** Bildschirmhelligkeit und -leistung werden reduziert, wenn Sie das Spiel länger als 5 Minuten ohne Verwendung laufen lassen.

## Bildschirmaufnahme

Sie können die Einstellungen zur Bildschirmaufnahme konfigurieren.

- 1 Tippen Sie auf dem Einstellungsbildschirm auf **Erweiterungen** > **Bildschirmaufnahme**.
- 2 Passen Sie die folgenden Einstellungen an:
  - **Sich in das Video einfügen, mit:** Wählen Sie eine der folgenden Optionen.
    - **Bilder:** Während der Aufnahme wird Ihr Profil-Bild in das Video eingefügt. Nach Auswahl dieser Option tippen Sie auf  und wählen ein Profil-Bild. Passen Sie dann mit dem Schieberegler die Größe des Bildes an.
    - **Vordere Kamera:** Sie werden bei der Aufnahme mit der vorderen Kamera aufgezeichnet und in das Video eingefügt.
    - **Nie:** Nichts ist enthalten.
  - **Audioquelle:** Wählen Sie als Audioquelle entweder **Mik.** oder **Inhalt**.
  - **Video-Auflösung:** Wählen Sie die Auflösung für die Bildschirmaufnahme.

## Dual-App

Sie können auf dem Produkt Messenger-Apps doppelt installieren, um zwei Konten gleichzeitig benutzen zu können.

- 1 Tippen Sie auf dem Einstellungsbildschirm auf **Erweiterungen** > **Dual-App**.
- 2 Tippen Sie nach dem Lesen des Haftungsausschlusses auf **Bestätigen**.
- 3 Tippen Sie in der Liste der verfügbaren Apps bei dieser App auf **Installieren**, um eine Kopie der gewünschten App zu installieren, und folgen Sie dann den Anweisungen auf dem Bildschirm.
  - Es wird die Liste verfügbarer Dual-Apps angezeigt. Auf dem Homescreen werden während der Installation Apps-Symbole generiert.

## App-Empfehlung

Sie können schnell auf Apps zugreifen, die Sie vielleicht in dem Moment gebrauchen können, wenn Sie sich auf dem Überblick-Bildschirm befinden.

Tippen Sie auf dem Einstellungsbildschirm auf **Erweiterungen > App-Empfehlung**.

## Stift

Für die Benutzung eines Active Pen (optional, wird separat verkauft) können Sie Optionen konfigurieren. Beachten Sie bitte, dass dieses Gerät den Active Pen AES2.0 (Active Electrostatic) unterstützt.

- 1 Tippen Sie auf dem Einstellungsbildschirm auf **Erweiterungen > Stift**.
- 2 Passen Sie die folgenden Einstellungen an:
  - **Verknüpfungen der Stifttasten:** Konfigurieren Sie die Verknüpfungen für jede Taste des Active Pen.
  - **App-Verknüpfungen:** Wählen Sie, welche Apps (bis zu fünf) nach Herausnehmen des Stifts angezeigt werden sollen.
  - **Notizvorschau:** Die Anzeige kürzlich erstellter Notizen in Pen Pop einschalten.
  - **Schreibgeräusche:** Klangeffekte beim Zeichnen einschalten.
  - **Stiftzeiger einblenden:** Anzeige eines Zeigers, wenn der Stift nahe am Bildschirm bewegt wird.
  - **Gesten der Navigationsleiste ignorieren:** Die Eingabe von Navigationsleisten-Gesten blockieren; das ist sinnvoll, wenn Sie am Rand des Bildschirms mit einem Active Pen etwas zeichnen oder schreiben.

## Verknüpfungen

Um bestimmte Apps oder Funktionen sofort auszuführen, können Sie Tasten wie Ein-/Aus-/Sperrtaste, Lautstärke und Google Assistant benutzen.

- 1 Tippen Sie auf dem Einstellungsbildschirm auf **Erweiterungen > Verknüpfungen**.
- 2 Folgende Einstellungen können Sie anpassen.
  - **Kamera Öffnen:** Zweimal auf die Ein/Aus-Taste drücken, um die Kamera zu öffnen.
  - **Screen-off memo öffnen:** Zweimal die Lautertaste (+) drücken, um Screen-off-memo zu öffnen, wenn der Bildschirm gesperrt oder ausgeschaltet ist.
  - **Kamera Öffnen:** Zweimal die Leisertaste (-) drücken, um die **Kamera** zu öffnen, wenn der Bildschirm gesperrt oder ausgeschaltet ist.



- Bestimmte Sprachen werden vom Google Assistant nicht unterstützt.

## KnockON

Sie können den Bildschirm durch zweimaliges antippen ein- und ausschalten.

Details siehe unter *KnockON*.

## Berührungsempfindlichkeit erhöhen

Sie können festlegen, dass der Touchscreen empfindlicher auf Berührungen reagiert. Bei Benutzung einer Displayschutzfolie wird empfohlen, diese Funktion einzuschalten.

Tippen Sie am Einstellungsbildschirm auf **Erweiterungen > Berührungsempfindlichkeit erhöhen**.

# Apps

Sie können eine Liste von installierten Apps markieren und die Einstellungen hinsichtlich Benachrichtigungen, Berechtigungen und mehr konfigurieren.

- 1 Tippen Sie auf dem Einstellungsbildschirm auf **Apps**.
- 2 Passen Sie die Einstellungen an.

# Akku

Sie können aktuelle Akkuinformationen anzeigen oder den Energiesparmodus aktivieren.

- 1 Tippen Sie auf dem Einstellungsbildschirm auf **Akku**.
- 2 Passen Sie die folgenden Einstellungen an:
  - **Akkuverbrauch:** Details zur Akkунutzung anzeigen.
  - **Optimiertes Laden:** Die Ladegeschwindigkeit wird je nach Art des Ladens automatisch angepasst, um die Hitzeentwicklung zu reduzieren und die Lebensdauer des Akkus zu verlängern.
  - **Adaptiver Akku:** Damit kann der Akkuverbrauch begrenzt werden, indem verhindert wird, dass Apps im Hintergrund ausgeführt werden.
  - **Einschränkungen der Hintergrundnutzung:** Aktivieren Sie diese Funktion, um Akku-Energie zu sparen, indem Sie Apps im Hintergrund einschränken, während Sie das Gerät benutzen. Wenn Apps zwecks Energiesparens eingeschränkt sind, funktionieren diese möglicherweise nicht ordnungsgemäß oder sie geben keine Benachrichtigungen aus.
  - **Akkusparmodus:** Stromverbrauch durch Einschränken einiger Geräteeinstellungen wie Anzeigehelligkeit, Taktrate und Vibrationsintensität verringern.
  - **Ausgenommen vom Energiesparen:** Apps auswählen, die ohne Funktionseinschränkungen im Energiespar- oder Akku-Optimierungsmodus verwendet werden.

# Speicher

Sie können den internen Gerätespeicher oder den Speicherplatz auf der Speicherkarte anzeigen und verwalten.

- 1 Tippen Sie auf dem Einstellungsbildschirm auf **Speicher**.
- 2 Passen Sie die folgenden Einstellungen an:
  - **Speicher freimachen > Interner Speicher**: Gesamten Speicherplatz und freien Speicherplatz im internen Speicher des Geräts anzeigen. Liste der verwendeten Apps und den Speicherbedarf jeder App anzeigen.
  - **SD-Karte**: Gesamten Speicherplatz und freien Speicherplatz auf der Speicherkarte anzeigen. Diese Option wird nur angezeigt, wenn eine Speicherkarte eingesteckt ist. Tippen Sie zum Auswerfen der Speicherkarte auf .

# Konten

Sie können Benutzer hinzufügen, um Ihr Gerät mit ihnen gemeinsam zu nutzen, und ein Cloud-Konto registrieren

- 1 Tippen Sie auf dem Einstellungsbildschirm auf **Konten**.
- 2 Passen Sie die Einstellungen an.

# Digital Wellbeing & Jugendschutzeinstellungen

Sie können einsehen, wie lange das Produkt genutzt worden ist, und Sie können für jede App einen Timer einstellen, um die Nutzungsdauer zeitlich zu begrenzen. Auch über den Entspannungsmodus und den Konzentrationsmodus können Sie die Mobiltelefon-Nutzungszeit verwalten.

Wählen Sie auf dem Einstellungsbildschirm **Digital Wellbeing & Jugendschutzeinstellungen** und legen Sie die gewünschte Funktion fest.

# Google

Sie können Ihre Google-Apps und Kontoeinstellungen mit Google-Einstellungen verwalten.

Tippen Sie auf dem Einstellungsbildschirm auf **Google**.

# System

## Update-Center

Sie können nach der neuesten Version der von LG zur Verfügung gestellten App oder Software suchen und diese installieren.

- 1 Tippen Sie auf dem Einstellungsbildschirm auf **System > Update-Center**.
- 2 Passen Sie die folgenden Einstellungen an:
  - **App Updates:** Sie können prüfen, ob es ein App-Update gibt. Falls verfügbar, können Sie das Update installieren.
  - **Software Update:** Sie können prüfen, ob es ein Software-Update gibt. Falls verfügbar, können Sie das Update installieren.

## Sprache und Tastatur

Sie können die Einstellungen für Sprache und Tastatur des Geräts anpassen.

- 1 Tippen Sie auf dem Einstellungsbildschirm auf **System > Sprache und Tastatur**.
- 2 Passen Sie die folgenden Einstellungen an:
  - **Sprache:** Sprache für das Gerät auswählen.
  - **Tastaturen verwalten:** Sie können die grundlegenden Tastatur-Standardereinstellungen des Produkts ändern, die Nutzungsumgebungen für die LG Tastatur oder andere installierte Tastaturen festlegen und die Spracherkennungsfunktion für Google Voice einstellen. Es kann auch festgelegt werden ob auf dem Homescreen auf der Navigationsleiste die Tastatur-Schaltfläche angezeigt wird, damit Sie schnell auf eine andere Tastatur umschalten können.

- **Physische Tastatur:** Sie haben die Wahl, eine physikalische Tastatur zu benutzen, oder Sie können auf Tastatur-Tastenkürzel prüfen.
- **AutoFill Dienst:** Aktivieren Sie diese Funktion, um die in Ihrem Konto gespeicherten Informationen wie Passwort, Adresse oder Kreditkartennummer mit einem einzigen Antippen einzufügen. Sie können diese Funktion auch deaktivieren, indem Sie die automatische Vervollständigung von Google verwenden oder ein neues Dienst-Konto hinzufügen.
- **Text-zu-Sprache Ausgabe:** Einstellungen für die Text-in-Sprache-Ausgabe festlegen.
- **Zeigergeschwindigkeit:** Zeigergeschwindigkeit einer Maus oder eines Touchpads anpassen.
- **Maustasten vertauschen:** Kehren Sie die Maustastenfunktionen um, damit die rechte Maustaste als primäre Maustaste verwendet werden kann.

## Datum und Uhrzeit

Sie können die Einstellungen für Datum und Uhrzeit des Geräts anpassen.

- 1 Tippen Sie auf dem Einstellungsbildschirm auf **System > Datum und Uhrzeit**.
- 2 Passen Sie die Einstellungen an.

## Arbeitsspeicher

Sie können die durchschnittliche Arbeitsspeichernutzung über einen bestimmten Zeitraum und den von einer App belegten Arbeitsspeicher anzeigen.

- 1 Tippen Sie auf dem Einstellungsbildschirm auf **System > Arbeitsspeicher**.
- 2 Tippen Sie auf ▼, um einen Zeitraum zum Abrufen der Daten festzulegen.



## Sicherung

Sie können auf Ihrem Gerät gespeicherte Daten auf einem anderen Gerät oder in einem anderen Konto sichern.

- 1 Tippen Sie auf dem Einstellungsbildschirm auf **System > Sicherung**.
- 2 Passen Sie die folgenden Einstellungen an:
  - **LG Mobile Switch:** Ermöglicht Ihnen, Daten von einem alten LG-Gerät auf Ihr neues LG-Gerät zu übertragen. Details siehe unter *LG Mobile Switch*.
  - **Sichern & Wiederherstellen:** Sichern Sie Ihre Gerätedaten oder stellen Sie Daten aus einer Sicherung auf Ihrem Gerät wieder her.



- Wenn Sie Ihr Gerät zurücksetzen, können Sicherungsdateien, die im Speicher gespeichert sind, gelöscht werden. Achten Sie darauf, wichtige Sicherungsdateien auf Ihren PC zu kopieren und zu speichern.

- **Google Backup:** Backup-Einstellungen von Google Drive ändern. Sie können auch das derzeit benutzte Backup-Konto prüfen oder ein neues Backup-Konto hinzufügen.

## Neu starten & zurücksetzen

Sie können das Gerät zurücksetzen, einschließlich Einstellungen zu Netzwerk und Apps.

- 1 Tippen Sie auf dem Einstellungsbildschirm auf **System > Neu starten & zurücksetzen**.
- 2 Passen Sie die folgenden Einstellungen an:
  - **Automatischer Neustart:** Zur festgelegten Uhrzeit vollzieht das Telefon automatisch einen Neustart und wird optimiert. Tippen Sie auf , um diese Funktion zu aktivieren. Zur festgelegten Uhrzeit vollzieht das Telefon automatisch einen Neustart und es optimiert sich selbst. Wählen Sie das Datum und die Uhrzeit für den Neustart.



- Sie können festlegen, dass das Gerät einmal pro Woche den automatischen Neustart vollzieht. Das Gerät startet innerhalb einer Stunde ab der voreingestellten Uhrzeit neu.
- Wenn das Gerät neu startet, werden Benachrichtigungen und App-Indikatoren gelöscht. Speichern Sie wichtige Daten, bevor der Neustart erfolgt.
- Die Funktion Automatischer-Neustart wird in folgenden Situationen nicht aktiviert: Wenn der Bildschirm eingeschaltet ist, wenn das Gerät gerade benutzt wird, wenn der Akkustand 30% oder niedriger ist, wenn die USIM-Karte gesperrt ist.
  - Es hängt vom Telekommunikationsdienstanbieter ab, ob die Funktion Automatischer Neustart zur Verfügung steht oder nicht.

- **Netzwerkeinstellungen zurücksetzen:** Wi-Fi, Bluetooth- und andere Netzwerkeinstellungen zurücksetzen.
- **App-Einst. zurücksetzen:** Die Einstellungen für eine App zurücksetzen. Die in der App gespeicherten Daten werden nicht gelöscht.
- **Einst. zurücksetzen:** Alle System-Einstellungen auf Standardeinstellungen zurücksetzen.
- **Auf Werkszustand zurück:** Alle Einstellungen des Geräts zurücksetzen und Daten löschen.



- Beim Zurücksetzen des Geräts werden alle darauf befindlichen Daten gelöscht. Dann müssen Sie den Gerätenamen, das Google-Konto und andere Informationen zur Ersteinrichtung erneut eingeben.
- Nach der Dateninitialisierung können die Daten nicht wiederhergestellt werden.

## Über das Telefon

Sie können Informationen zu Ihrem Gerät wie Name, Status, Softwaredetails und rechtliche Informationen anzeigen.

Tippen Sie auf dem Einstellungsbildschirm auf **System > Über das Telefon**, sodass Sie die Informationen einsehen können.

## Regulierungen & Sicherheit

Sie können Konformitätszeichen und zugehörige Informationen auf dem Gerät anzeigen.

Tippen Sie auf dem Einstellungsbildschirm auf **System > Regulierungen & Sicherheit**.

# Bedienungshilfen

Sie können die auf Ihrem Gerät installierten Plug-Ins zur erleichterten Bedienung verwalten.

1 Tippen Sie auf dem Einstellungsbildschirm auf **Bedienungshilfen**.

2 Passen Sie die folgenden Einstellungen an:

- **Sehen > TalkBack:** Festlegen, dass das Gerät den Bildschirmstatus oder Aktionen per Sprachausgabe meldet.
- **Sehen > Sprachbenachrichtigungen:** Festlegen, dass das Gerät die Anruferinformationen vorliest.
- **Sehen > Schriftart:** Größe der Schrift und ihre Attribute wie Fett oder Schrifttyp usw. ändern.
- **Sehen > Anzeigegröße:** Stellen Sie die Bildelemente auf eine Größe ein, die Sie gut sehen können. Manche Elemente ändern dann möglicherweise ihre Position.
- **Sehen > Touch-Zoom:** Den Bildschirm durch dreimaliges Tippen vergrößern oder verkleinern.
- **Sehen > Fenster zoomen:** Vergrößern oder verkleinern Sie das Fenster und invertieren Sie die Farbe.
- **Sehen > Großer Mauszeiger:** Mauszeiger vergrößern.
- **Sehen > Bildschirm mit hohem Kontrast:** Für eine kontrastreiche Anzeige wird die Hintergrundfarbe auf schwarz gestellt.
- **Sehen > Umkehr der Bildschirmfarbe:** Bildschirmkontrast für Personen mit Sehschwäche erhöhen.
- **Sehen > Farbeinstellung des Bildschirms:** Bildschirmfarben anpassen.
- **Sehen > Monochrom:** Bildschirm in Graustufenmodus umschalten.
- **Sehen > Anrufe mit der Ein-/Aus-Taste beenden:** Gespräch durch Drücken der Ein-/Aus-/Sperrtaste beenden.
- **Hören > Live-Untertitel:** Das Gerät so einstellen, dass es die Stimmen von Medieninhalten erkennt und automatisch Untertitel erzeugt.
- **Hören > Einstellungen für Untertitel:** Für Hörgeschädigte kann für die Wiedergabe von Videos der Untertitel-Dienst aktiviert werden.
- **Hören > Blitz-Benachrichtigungen:** Festlegen, dass das Gerät Sie über eingehende Anrufe, Benachrichtigungen und Wecker mit einem Blinklicht informiert.

- **Hören > Alle Töne stummschalten:** Alle Töne stummschalten und Lautstärke am Hörer verringern.
- **Hören > Audio-Kanal:** Audiotyp auswählen.
- **Hören > Klangabgleich:** Audioausgangsbalance anpassen. Verwenden Sie den Schieberegler, um die Balance zu ändern.
- **Motorik & Wahrnehmung > Touch assistant:** Touch-Board aktivieren, damit Schaltflächen und Gesten einfacher zu verwenden sind.
- **Motorik & Wahrnehmung > Touch-Eingabe:** Text durch Berühren und Halten des Bildschirms eingeben oder durch einfaches Berühren verändern.
- **Motorik & Wahrnehmung > Physische Tastatur:** Tastatureinstellungen anpassen.
- **Motorik & Wahrnehmung > Auto Mausclick:** Wenn keine Bewegung stattfindet, den Mauszeiger automatisch klicken.
- **Motorik & Wahrnehmung > Für Anrufe berühren und halten:** Anrufe durch Berühren und Halten der Anruftaste statt durch Ziehen annehmen oder ablehnen.
- **Motorik & Wahrnehmung > Bildschirmabschaltung:** Bildschirm automatisch ausschalten, wenn das Gerät für einen bestimmten Zeitraum nicht verwendet wird.
- **Motorik & Wahrnehmung > Touch-Control-Bereiche:** Touch-Bereich begrenzen, sodass nur ein bestimmter Teil des Bildschirms durch Touch-Eingabe gesteuert werden kann.
- **Bedienungshilfen Schnellzugriff:** Auf häufig verwendete Funktionen durch dreimaliges Tippen auf  schnell zugreifen.
- **Automatisch drehen:** Bildschirmausrichtung automatisch entsprechend der Geräteposition ändern.
- **Vorlesen:** Dies ermöglicht Ihnen, Elemente anzutippen und gesprochenes Feedback zu erhalten.
- **Schalterzugriff:** Tastenkombinationen zur Steuerung des Geräts festlegen.



05

**Anhang**

# Spracheinstellungen

Wählen Sie eine Sprache für das Gerät aus.

- Tippen Sie auf dem Homescreen auf **Einstellungen > System > Sprache und Tastatur > Sprache > Sprache hinzufügen** und wählen Sie eine Sprache.
- Berühren und halten Sie  und ziehen Sie das Symbol auf der Sprachenliste nach oben, um die gewählte Sprache als Standardsprache einzustellen.

## LG Bridge

### LG Bridge Übersicht

Sie können beispielsweise Kontakte und Fotos auf dem Computer sichern oder die Gerätesoftware aktualisieren.



- Weitere Informationen finden Sie in der Hilfe zu LG Bridge.
- Die unterstützten Funktionen können je nach Gerät unterschiedlich sein.
- Der LG USB-Treiber ist ein Programm, das für die Verbindung Ihres LG Smartphones mit einem Computer erforderlich ist und bei der Installation von LG Bridge installiert wird.

### Funktionen von LG Bridge

- Sie können auf dem Gerät gespeicherte Daten über eine USB-Kabel-Verbindung auf einem Computer sichern oder auf einem Computer gespeicherte Daten auf dem Gerät wiederherstellen.
- Sie können die Gerätesoftware mittels USB-Kabel-Verbindung über einen Computer aktualisieren.

## LG Bridge auf einem Computer installieren

- 1 Rufen Sie auf Ihrem Computer [www.lg.com](http://www.lg.com) auf.
- 2 Wählen Sie Ihre Region.
- 3 Klicken Sie auf **Support > Software und Firmware**.
- 4 Geben Sie den Namen des Geräts ein.  
ODER  
Wählen Sie nach Produktkategorie.
- 5 Öffnen Sie **PC-Synchronisierung > LG-Bridge**, um die Setup-Datei herunterzuladen.
  - Öffnen Sie **Details**, um die Mindestanforderungen für die Installation von LG Bridge anzuzeigen.

## Telefonsoftware-Update

### LG Mobile-Telefonsoftware-Update aus dem Internet

Weitere Informationen zur Verwendung dieser Funktion finden Sie unter <http://www.lg.com/common/index.jsp>. Wählen Sie dort Ihr Land und Ihre Sprache aus.

Mit dieser Funktion können Sie die Firmware des Telefons bequem über das Internet auf eine neuere Version aktualisieren, ohne ein Servicezentrum aufsuchen zu müssen. Diese Funktion steht nur zur Verfügung, wenn LG eine neuere Firmware-Version für Ihr Gerät zur Verfügung gestellt hat.

Während der Aktualisierung der Firmware eines Mobiltelefons müssen Sie sämtliche Anweisungen und Hinweise, die zu einem Schritt angezeigt werden, genau überprüfen, bevor Sie fortfahren. Wenn Sie bei der Aktualisierung das USB-Kabel abziehen, kann das Mobiltelefon schwer beschädigt werden.



- LG behält sich das Recht vor, Firmware-Updates nach eigenem Ermessen nur für ausgewählte Modelle zur Verfügung zu stellen. Außerdem garantiert LG nicht die Verfügbarkeit einer neueren Firmware-Version für alle Telefonmodelle.

## LG Mobile-Softwareupdate Over-the-Air (OTA)

Mit dieser Funktion können Sie die Software Ihres Telefons bequem auf eine neue Version aktualisieren, ohne dazu ein USB-Kabel anschließen zu müssen. Diese Funktion steht nur zur Verfügung, wenn LG eine neuere Firmware-Version für Ihr Gerät zur Verfügung gestellt hat.

Zum Ausführen des Telefon-Software-Updates

**Einstellungen > System > Update-Center > Software Update > Jetzt auf Updates prüfen.**



- Ihre persönlichen Daten aus dem internen Telefonspeicher – einschließlich Informationen über Ihr Google-Konto und alle anderen Konten, Ihre System-/Appdaten und -einstellungen, heruntergeladene Apps und Ihre DRM-Lizenz – könnten bei der Aktualisierung der Software des Telefons verloren gehen. LG empfiehlt daher, dass Sie Ihre persönlichen Daten sichern, bevor Sie die Software des Telefons aktualisieren. LG übernimmt keine Haftung für den Verlust von persönlichen Daten.
- Diese Funktion hängt vom Gebiet oder Netzanbieter ab.



# Diebstahlschutz

Richten Sie Ihr Gerät so ein, dass andere Personen es nicht mehr verwenden können, wenn es ohne Ihre Erlaubnis auf die Werkseinstellungen zurückgesetzt wird. Wenn beispielsweise Ihr Gerät verloren geht, gestohlen oder gelöscht wird, kann nur jemand mit Ihrem Google-Konto oder mit Kenntnis der Informationen zur Bildschirmsperre das Gerät verwenden.

Damit stellen Sie sicher, dass Ihr Gerät geschützt ist:

- Bildschirmsperre festlegen: Wenn Sie eine Bildschirmsperre festgelegt haben und Ihr Gerät verloren geht oder gestohlen wird, kann das Gerät über das Menü „Einstellungen“ nur gelöscht werden, wenn der Bildschirm entsperrt ist.
- Dem Gerät Ihr Google-Konto hinzufügen: Wenn Ihr Gerät gelöscht wird und sich darauf ein Google-Konto befindet, kann das Gerät den Einrichtungsvorgang nur abschließen, wenn Ihre Google-Kontoinformationen erneut eingegeben werden.

Wenn Ihr Gerät geschützt ist, müssen Sie den Bildschirm entsperren oder das Passwort Ihres Google-Kontos eingeben, um das Telefon auf die Werkseinstellungen zurückzusetzen. Dies stellt sicher, dass nur Sie selbst oder Personen Ihres Vertrauens das Telefon zurücksetzen können.



- Prüfen Sie, ob Sie noch die Anmeldeinformationen Ihres Google-Kontos kennen, das Sie Ihrem Gerät hinzugefügt haben, bevor Sie es auf die Werkseinstellungen zurücksetzen. Wenn Sie die Kontoinformationen während der Installation nicht eingeben können, lässt sich das Gerät nach dem Zurücksetzen auf die Werkseinstellungen überhaupt nicht mehr verwenden.

## Information: Hinweis bezüglich Open-Source-Software

Den Quellcode unter GPL, LGPL, MPL sowie weitere Open-Source-Lizenzen, die in diesem Produkt enthalten sind, können Sie unter <http://opensource.lge.com> herunterladen.

Neben dem Quellcode stehen dort alle verwiesenen Lizenzbedingungen, Garantieausschlüsse sowie Urheberrechtshinweise zum Download bereit.

LG Electronics bietet gegen eine kostendeckende Gebühr (Medium, Versand und Bearbeitung) den Quellcode auf CD-ROM an. Senden Sie dazu eine Anfrage per E-Mail an: [opensource@lge.com](mailto:opensource@lge.com)

Dieses Angebot gilt bis drei Jahre nach der letzten Auslieferung des Produkts. Dieses Angebot gilt für jeden Empfänger dieser Information.

## Informationen zu Bestimmungen (ID-Nummer der Bestimmung, E-Label etc.)

Einzelheiten zu Bestimmungen finden Sie unter **Einstellungen > System > Regulierungen & Sicherheit**.

# Marken

- Copyright ©2020 LG Electronics Inc. Alle Rechte vorbehalten. LG und das LG-Logo sind eingetragene Marken der LG Group und ihrer verbundenen Unternehmen.
- Google, Google Maps, Gmail, YouTube, Google Duo, Google Play, Android, Chrome, Google Photos, Google Play Protect, Google Calendar, Google Docs, Google Drive, Google Sheets und andere damit zusammenhängende Zeichen und Logos sind Marken von Google LLC.
- Bluetooth® ist eine eingetragene Marke von Bluetooth SIG, Inc.
- Wi-Fi® und das Wi-Fi-Logo sind eingetragene Marken der Wi-Fi Alliance.
- Alle anderen Marken und Urheberrechte sind Eigentum der jeweiligen Inhaber.



# Sicherheitshinweise zu Lasern

## Achtung!

Dieses Produkt beinhaltet ein Lasersystem. Um den korrekten Umgang mit diesem Produkt zu gewährleisten, lesen Sie dieses Benutzerhandbuch aufmerksam durch, und bewahren Sie es zur späteren Verwendung auf. Sollte das Produkt gewartet werden müssen, kontaktieren Sie ein autorisiertes Servicezentrum.

Wenn für die Steuerung, Einstellungen oder bestimmte Vorgänge andere Prozesse verwendet werden als die in diesem Benutzerhandbuch angegebenen, kann dies zu gesundheitsgefährdender Strahlenbelastung führen.

Um sich nicht unmittelbar dem Laserstrahl auszusetzen, versuchen Sie nicht, das Gehäuse zu öffnen oder den Laser direkt zu berühren.

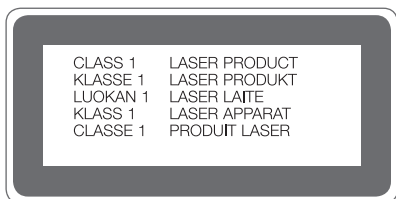

## KONFORMITÄTSERKLÄRUNG

**LG Electronics** erklärt hiermit, dass das **LM-F100EMW** den wichtigsten Anforderungen und anderen relevanten Bestimmungen der Richtlinie **2014/53/EU** entspricht.

Eine Kopie der Konformitätserklärung finden Sie unter <http://www.lg.com/global/declaration>

# Kontakt für Produktkonformität

LG Electronics European Shared Service Center B.V.  
Krijgsman 1, 1186 DM Amstelveen, The Netherlands

## Wi-Fi (WLAN)

Der Frequenzbereich von 5150 bis 5350 MHz ist auf die Nutzung in Innenräumen beschränkt.

	AT	BE	BG	CH	CY	CZ	DE	DK	EE	EL
	ES	FI	FR	HR	HU	IE	IS	IT	LI	LT
	LU	LV	MT	NL	NO	PL	PT	RO	SE	SI
	SK	AL	ME	RS	MK	TR	BA	XK	UK(NI)	

	UK
--	----

### Deutschland

Die 5G-Fähigkeit hängt von der tatsächlichen Verfügbarkeit des 5G-Netzwerks und der Kompatibilität mit dem Produkt ab. Bitte überprüfen Sie den Kompatibilitätsstatus auf [www.lg.com/de](http://www.lg.com/de)

### Niederlande

Die 5G-Fähigkeit hängt von der tatsächlichen Verfügbarkeit des 5G-Netzwerks und der Kompatibilität mit dem Produkt ab. Bitte überprüfen Sie den Kompatibilitätsstatus auf [www.lg.com/nl](http://www.lg.com/nl)

### Belgien

Die 5G-Fähigkeit hängt von der tatsächlichen Verfügbarkeit des 5G-Netzwerks und der Kompatibilität mit dem Produkt ab. Bitte überprüfen Sie den Kompatibilitätsstatus auf [www.lg.com/be\\_fr](http://www.lg.com/be_fr)

# Weitere Informationen

## Hartglasteile

Die Hartglasteile dieses Geräts sind nicht für Dauer ausgelegt und können im Laufe der Zeit verschleifen.

- Wenn das Gerät auf eine harte Fläche fällt oder starken Stößen ausgesetzt wird, kann das Hartglas beschädigt werden.  
In diesem Fall hören Sie bitte sofort auf, das Gerät zu verwenden und kontaktieren Sie ein LG Servicezentrum.
- Auf dem Markt sind Schutzhüllen für den Schutz Ihres Geräts erhältlich.  
Beachten Sie, dass diese Schutzhüllen nicht von dem durch LG Electronics geleisteten Garantieservice abgedeckt sind und eine Sicherheit nicht gewährleistet wird.

## Seitenverhältnis

Von einigen heruntergeladenen Apps wird ein bestimmtes Seitenverhältnis gegebenfalls nicht unterstützt.

In diesem Fall können Sie das für die App am besten geeignete Bildschirmformat wählen oder den Anbieter der App kontaktieren, um weitere Informationen zu erhalten.

## Anleitung für Datenübertragungen

- Informationen zu Datenübertragungen zwischen LG-Geräten oder einem LG-Gerät und einem Gerät eines Drittanbieters finden Sie in der folgenden Tabelle.

Typ	Details	LG-Gerät → LG-Gerät	Android- Gerät eines Drittanbieters → LG-Gerät	iOS-Gerät → LG-Gerät
Persönliche Daten	Kontakte, Nachrichten, Anruflisten, Kalender, Sprach-Memos	○	○	○
	Memos	○	X	○
	Wecker	○	X	X
Medien- Dateien	Fotos, Videos, Lieder, Dokumente	○	○	○
Anzeige	Homescreen Einstellungen (Ordner und Widgets)	○	X	X
	Sperrbildschirm- Einstellungen (Einstellungen für Bildschirmsperre nicht enthalten)	○	X	X
Apps	Heruntergeladene Apps	○	○	-
	Persönliche Daten der heruntergeladenen App	○	X	
Andere	Öffentliches Zertifikat	○	○	X
	Einstellungen (Wi-Fi, Bluetooth, Anrufe, Töne & Benachrichtigungen, Bedienungshilfen, Akku)	○	X	X



- Einige Daten können je nach Software-Version, App-Version, Betriebssystem, Hersteller oder Richtlinie des Netzanbieters nicht übertragen werden.

Unterstützte Frequenzbänder	Sendeleistung (Tx)
GSM 900	33.7 dBm
GSM 1800	30.7 dBm
W B1	24.2 dBm
W B8	25.2 dBm
LTE B1	25.2 dBm
LTE B3	23.7 dBm
LTE B7	23.7 dBm
LTE B8	25.2 dBm
LTE B20	25.2 dBm
LTE B28	25.2 dBm
LTE B38	25.2 dBm
LTE B40	25.2 dBm
5G Sub6 n1	25.2 dBm
5G Sub6 n3	25.2 dBm
5G Sub6 n7	25.2 dBm
5G Sub6 n28	25.2 dBm
5G Sub6 n78	22.7 dBm
BT 2.4GHz	12 dBm
WLAN 2.4GHz	19 dBm
WLAN 5GHz	20 dBm
NFC	- 23 dBuA/m

Informationen zum Reiseadapter finden Sie unter  
<http://www.lg.com/global/support/cedoc/cedoc>



## Entsorgung Ihrer Altgeräte



1. Das durchgestrichene Symbol eines fahrbaren Abfallbehälters weist darauf hin, dass Elektro- und Elektronik-Produkte (WEEE) getrennt vom Hausmüll entsorgt werden müssen.
2. Alte elektrische Produkte können gefährliche Substanzen enthalten, die eine korrekte Entsorgung dieser Altgeräte erforderlich machen, um schädliche Auswirkungen auf die Umwelt und die menschliche Gesundheit zu vermeiden. Ihre ausgedienten Geräte können wiederverwendbare Teile enthalten, mit denen möglicherweise andere Produkte repariert werden können, aber auch sonstige wertvolle Materialien enthalten, die zur Schonung knapper Ressourcen recycelt werden können.
3. Sie können Ihr Gerät entweder in den Laden zurückbringen, in dem Sie das Produkt ursprünglich erworben haben, oder Sie kontaktieren Ihre Gemeindeabfallstelle für Informationen über die nächstgelegene autorisierte WEEE-Sammelstelle. Die aktuellsten Informationen für Ihr Land finden Sie unter [www.lg.com/global/recycling](http://www.lg.com/global/recycling)

## Entsorgen von alten Akkus



1. Dieses Symbol kann mit den chemischen Symbolen für Quecksilber (Hg), Kadmium (Cd) oder Blei (Pb) kombiniert sein, wenn die Akkus mehr als 0,0005 % Quecksilber, 0,002 % Kadmium oder 0,004 % Blei enthalten.
2. Akkus müssen immer getrennt vom Hausmüll in staatlichen oder kommunalen Sammelrichtungen und entsprechend den geltenden Vorschriften entsorgt werden.
3. Durch eine vorschriftsmäßige Entsorgung Ihrer alten Akkus können schädliche Auswirkungen auf Mensch, Tier und Umwelt vermieden werden.
4. Ausführliche Informationen zur Entsorgung alter Akkus erhalten Sie bei den lokalen Behörden, der Entsorgungseinrichtung oder dem Fachhändler, bei dem Sie das Produkt erworben haben.

# Häufig gestellte Fragen

In diesem Kapitel werden einige Probleme aufgelistet, die bei der Verwendung des Geräts auftreten können. Bei einigen Problemen müssen Sie Ihren Netzanbieter kontaktieren, die meisten können Sie jedoch selbst einfach beheben.

## **SIM-Kartenfehler**

Vergewissern Sie sich, dass die SIM-Karte richtig eingelegt ist.

## **Keine Netzwerkverbindung oder Verbindung verloren**

Das Signal ist schwach. Gehen Sie ans Fenster oder ins Freie.

Sie befinden sich außerhalb des Netzwerkbereichs Ihres Betreibers. Wechseln Sie Ihren Standort und überprüfen Sie das Netzwerk.

## **Anrufe sind nicht möglich**

Neues Netz unzulässig.

Stellen Sie sicher, dass Sie für die eingehende Nummer keine Anrufsperrung eingerichtet haben.

Stellen Sie sicher, dass Sie für die gewählte Nummer keine Anrufsperrung eingerichtet haben.

## **Gerät kann nicht eingeschaltet werden**

Wenn der Akku vollständig entladen ist, schaltet sich Ihr Gerät nicht ein.

Laden Sie den Akku vollständig auf, bevor Sie das Gerät einschalten.

## **Fehler beim Laden**

Stellen Sie sicher, dass das Gerät bei normaler Temperatur geladen wird.

Überprüfen Sie das Ladegerät und seine Verbindung mit dem Gerät.

Verwenden Sie nur von LG zugelassenes Zubehör.

## **Der Akkuverbrauch ist höher als unmittelbar nach dem Kauf**

Wenn Sie das Gerät oder den Akku sehr kalten oder heißen Temperaturen aussetzen, kann sich die Lebensdauer des Akkus verringern.

Der Akkuverbrauch erhöht sich, wenn Sie bestimmte Funktionen oder Apps wie GPS, Spiele oder das Internet verwenden.

Der Akku ist ein Verschleißteil und seine Lebensdauer verringert sich mit der Zeit.

## **Beim Starten der Kamera erscheinen Fehlermeldungen**

Laden Sie den Akku.

Geben Sie Speicherplatz frei, indem Sie Dateien auf einen Computer übertragen oder vom Gerät löschen.

Gerät neu starten.

Wenn Sie nach Anwendung dieser Tipps immer noch Probleme mit der Kamera-App haben, wenden Sie sich an das LG Electronics Servicezentrum.

## **Die Fotoqualität ist schlecht**

Die Qualität Ihrer Fotos kann sich abhängig von der Umgebung und den angewendeten Fotografietechniken ändern.

Bei der Aufnahme von Fotos und Videos ist die Qualität im Standardmodus besser als im Weitwinkelmodus.

Wenn Sie Fotos in lichtarmer Umgebung, nachts oder in geschlossenen Räumen aufnehmen, kann es zu Bildrauschen oder unscharfen Bildern kommen.

Setzen Sie die Optionen zurück, wenn Probleme auftreten.

## **Der Touchscreen reagiert langsam oder falsch**

Wenn Sie eine Schutzfolie oder optionales Zubehör am Touchscreen anbringen, funktioniert der Touchscreen möglicherweise nicht richtig.

Wenn Sie Handschuhe tragen, Ihre Hände beim Berühren des Touchscreens nicht sauber sind, oder wenn Sie den Bildschirm mit scharfen Gegenständen oder Ihren Fingernägeln berühren, funktioniert der Touchscreen möglicherweise nicht.

Feuchte Bedingungen oder der Kontakt mit Wasser können eine Fehlfunktion des Touchscreens verursachen.

Starten Sie Ihr Gerät neu, um vorübergehende Softwarefehler zu beseitigen.

Wenn der Touchscreen zerkratzt oder beschädigt ist, suchen Sie ein LG Electronics Servicezentrum auf.

## Das Gerät hängt sich auf oder stürzt ab

### Das Gerät neu starten

- Wenn Ihr Gerät sich aufhängt oder abstürzt, müssen Sie möglicherweise Anwendungen schließen oder das Gerät ausschalten und neu starten.

### Einen Boot-Vorgang durchführen

- Ein Warmstart Ihres Geräts kann durchgeführt werden, wenn der Bildschirm einfriert oder die Tasten, der Touchscreen oder das Gerät nicht mehr reagieren.
- Um bei Ihrem Gerät einen Warmstart durchzuführen, halten Sie einfach die Leisertaste und die Ein-/Austaste gedrückt, bis das Gerät neu startet.

### Das Gerät zurücksetzen

- Sollten die oben genannten Methoden das Problem nicht lösen, stellen Sie Ihr Gerät auf den Werkszustand zurück.
- Tippen Sie im Einstellungsbildschirm auf **System > Neu starten & zurücksetzen > Auf Werkszustand zurück**.
  - Alle Einstellungen des Geräts werden zurückgesetzt und Daten werden gelöscht. Bevor Sie auf die Werkseinstellungen zurücksetzen, sollten Sie Sicherungskopien aller wichtigen Daten auf dem Gerät erstellen.
  - Wenn Sie sich mit einem Google-Konto auf dem Gerät registriert haben, müssen Sie sich nach dem Zurücksetzen mit demselben Google-Konto wieder anmelden.

## **Kein Bluetooth-Gerät gefunden**

Stellen Sie sicher, dass die Bluetooth-Funktion auf Ihrem Gerät aktiviert ist.

Stellen Sie sicher, dass die Bluetooth-Funktion auf dem Gerät, mit dem Sie eine Verbindung herstellen möchten, aktiviert ist.

Achten Sie darauf, dass zwischen Ihrem Gerät und dem anderen Bluetooth-Gerät der Abstand nicht größer als die maximale Bluetooth-Reichweite (10 m) ist.

Wenn Sie Ihr Problem mithilfe der obigen Tipps nicht lösen können, wenden Sie sich an ein LG Electronics Servicezentrum.

## **Beim Anschließen des Geräts an einen Computer wird keine Verbindung hergestellt**

Stellen Sie sicher, dass das verwendete USB-Kabel mit Ihrem Gerät kompatibel ist.

Stellen Sie sicher, dass Sie den richtigen Treiber auf Ihrem Computer installiert und aktualisiert haben.

## **Eine heruntergeladene Anwendung verursacht eine Reihe von Fehlern**

Es gibt Probleme mit der App.

Entfernen Sie die Anwendung und installieren Sie sie erneut.

# Info sulla guida per l'utente

Grazie per aver scelto questo prodotto LG. Per garantire un uso sicuro e corretto del dispositivo, si prega di leggere con attenzione la guida per l'utente prima di utilizzarlo per la prima volta.

- Utilizzare sempre accessori LG originali. Gli elementi forniti in dotazione sono progettati esclusivamente per questo dispositivo e potrebbero non essere compatibili con altri dispositivi.
- Le descrizioni si basano sulle impostazioni predefinite del dispositivo.
- Le app predefinite presenti sul dispositivo sono soggette ad aggiornamenti e il supporto per tali applicazioni può essere sospeso senza preavviso. Per eventuali domande relative alle app preinstallate sul dispositivo, contattare un Centro di assistenza LG. Per le app installate dall'utente, contattare il provider del servizio di riferimento.
- La modifica del sistema operativo del dispositivo o l'installazione di software provenienti da fonti non ufficiali potrebbe danneggiare il dispositivo e causare il danneggiamento o la perdita di dati. Tali azioni costituiscono una violazione dell'accordo di licenza LG e annullano la garanzia.
- Alcuni contenuti e illustrazioni potrebbero differire dal dispositivo acquistato a seconda dell'area, del provider del servizio, della versione del software o del sistema operativo e sono soggetti a modifiche senza preavviso.
- I software, l'audio, gli sfondi, le immagini e gli altri elementi multimediali forniti con questo dispositivo sono concessi in licenza per uso limitato. L'estrazione e l'utilizzo di questi materiali per scopi commerciali o altri scopi potrebbe costituire una violazione delle leggi sul copyright. La piena responsabilità per l'utilizzo illegale degli elementi multimediali spetta agli utenti.
- I servizi relativi ai dati, come ad esempio messaggistica, caricamento e download, sincronizzazione automatica o servizi di posizionamento, potrebbero comportare costi aggiuntivi. Per evitare costi aggiuntivi, selezionare un piano dati adeguato alle proprie esigenze. Per ulteriori informazioni, rivolgersi al proprio gestore di telefonia mobile.
- La presente guida per l'utente è redatta nelle principali lingue per ogni paese. A seconda della lingua di redazione, i contenuti potrebbero variare.

## Notifiche informative



**ATTENZIONE:** situazioni che potrebbero provocare lesioni all'utente e a terze parti.



**ATTENZIONE:** situazioni che potrebbero provocare lesioni lievi o danni al dispositivo.



**NOTA:** avvisi o informazioni aggiuntive.

# Indice dei contenuti

6 Indicazioni per un uso sicuro ed efficiente

## 01

### Funzioni personalizzate

- 16 Funzioni con lo schermo aperto
- 26 Funzioni della fotocamera
- 33 Funzioni di registrazione audio
- 35 Assistente Google

## 02

### Funzioni di base

- 38 Componenti e accessori del prodotto
- 39 Panoramica delle parti
- 42 Accensione o spegnimento
- 43 Installazione della scheda SIM
- 46 Inserimento della scheda di memoria
- 47 Rimozione della scheda di memoria
- 47 Batteria
- 51 Touchscreen
- 54 Sfondo
- 65 Blocco schermo
- 68 Riconoscimento delle impronte digitali
- 73 Funzione Multitasking
- 78 Crittografia della scheda di memoria
- 79 Acquisizione di screenshot
- 79 Registrazione schermata
- 80 Immissione di testo
- 84 Condivisione di contenuti
- 85 Non disturbare
- 86 AOD (always-on display)



# 03

## App utili

- 88 Installazione e disinstallazione di app
- 90 Scorcio di applicazioni
- 91 Telefono
- 95 Messaggi
- 96 Fotocamera
- 114 Galleria
- 116 Rubrica
- 118 QuickMemo+
- 121 Orologio
- 122 Musica
- 124 Calcolatrice
- 124 ThinQ
- 125 LG Health
- 126 Registratore Audio HD
- 127 Launcher Del Gioco
- 127 Smart Doctor
- 128 LG Mobile Switch
- 128 Cestino app
- 129 SmartWorld
- 129 RemoteCall Service
- 130 Messaggio CB
- 130 App di Google

# 04

## Impostazioni

- 134 Impostazioni
- 134 Rete & internet
- 141 Dispositivi connessi
- 145 Suono
- 146 Notifiche
- 146 Display
- 148 Sfondo & Tema
- 148 Blocco schermo & sicurezza
- 149 Privacy
- 150 Posizione
- 151 Estensioni
- 156 Applicazioni
- 156 Batteria
- 157 Archiviazione
- 157 Account
- 157 Benessere digitale e Controllo genitori
- 158 Google
- 158 Sistema
- 162 Accesso facilitato

## Appendice

- 165 Impostazioni della lingua
- 165 LG Bridge
- 166 Aggiornamento software del telefono
- 168 Guida antifurto
- 169 Informazioni avviso software Open Source
- 169 Informazioni sulle normative (Numero ID normativa, etichetta digitale ecc.)
- 170 Marchi di fabbrica
- 171 Dichiarazione sulla sicurezza del laser
- 171 DICHIARAZIONE DI CONFORMITÀ
- 172 Contattare l'ufficio relativo alla conformità del prodotto
- 172 Wi-Fi (WLAN)
- 173 Ulteriori informazioni
- 177 FAQ

# Indicazioni per un uso sicuro ed efficiente

Leggere le semplici indicazioni riportate di seguito. Il mancato rispetto di tali indicazioni può rivelarsi pericoloso o illegale.

Nel caso si verificano errori, il software integrato nel dispositivo crea un registro degli errori. Questo strumento raccoglie solo i dati specifici dell'errore come l'intensità del segnale, la "cell ID position" quando la chiamata viene interrotta e le applicazioni caricate. Il registro viene utilizzato solo per determinare la causa dell'errore. Questi registri sono crittografati e possono essere aperti solo nei centri di riparazione LG autorizzati, nel caso sia necessario restituire il dispositivo per la riparazione.

## Esposizione all'energia elettromagnetica a radiofrequenze (RF)

Informazioni sull'esposizione alle onde radio e sulla SAR (Specific Absorption Rate)

Questo dispositivo è stato progettato in conformità ai requisiti di sicurezza vigenti per l'esposizione alle onde radio. Tali requisiti si basano su precise indicazioni scientifiche che definiscono, tra l'altro, i margini di sicurezza necessari per salvaguardare tutte le persone, indipendentemente dall'età e dalle condizioni di salute.

- Le indicazioni sull'esposizione alle onde radio fanno riferimento a un'unità di misura detta SAR, acronimo per Specific Absorption Rate. Le prove relative ai valori SAR sono state condotte mediante metodi standardizzati con il dispositivo in stato di trasmissione al massimo livello di alimentazione certificato, con qualsiasi banda di frequenza.
- Anche se si possono riscontrare differenze tra i livelli SAR nei vari modelli di dispositivi portatili LG, questi sono comunque stati progettati con un'attenzione particolare alle normative vigenti sull'esposizione alle onde radio.
- La commissione internazionale ICNIRP (International Commission on Non-Ionizing Radiation Protection) raccomanda un limite SAR pari a 2 W/kg in media per dieci grammi di tessuto.
- Il valore SAR più elevato registrato per questo modello per l'uso vicino all'orecchio è pari a 0,357 W/kg (10 g) e pari a 1,304 W/kg (10 g) a contatto con il corpo.

- Questo dispositivo è conforme alle direttive sull'esposizione alle radiofrequenze quando utilizzato nella normale posizione d'uso vicino all'orecchio o posizionato a una distanza di almeno 5 mm dal corpo. Se una custodia, una clip per cintura o un altro sostegno vengono posizionati a stretto contatto con il corpo, tali accessori non devono contenere metallo ed è importante mantenere il dispositivo a una distanza di almeno 5 mm dal corpo. Il dispositivo richiede una connessione ottimale alla rete per poter trasmettere file di dati o messaggi. In alcuni casi, la trasmissione di file di dati o messaggi potrebbe essere ritardata fino a che tale connessione diventi disponibile. Le istruzioni relative alla separazione del dispositivo dal corpo devono essere rispettate fino alla fine della trasmissione.

## Informazioni fornite dalla FCC in merito all'esposizione alle frequenze radio

Nell'agosto del 1996, la Federal Communications Commission (Commissione federale per le comunicazioni, FCC) degli Stati Uniti, attraverso l'azione in Report and Order FCC 96-326, ha adottato uno standard di sicurezza aggiornato relativo all'esposizione umana all'energia elettromagnetica delle frequenze radio emessa dai trasmettitori con normativa FCC. Tali linee guida sono coerenti con gli standard di sicurezza in precedenza determinati da standard sia internazionali sia statunitensi. La progettazione del presente dispositivo è conforme alle linee guida FCC e a tali standard internazionali.

### Parte 15.19

Questo apparecchio è conforme alla parte 15 delle norme FCC. Il funzionamento è soggetto alle due condizioni riportate di seguito:

- (1) Il dispositivo non deve generare interferenze dannose.
- (2) Il dispositivo deve accettare eventuali interferenze ricevute, incluse quelle che potrebbero comportare errori di funzionamento.

### Parte 15.21

Modifiche non espressamente approvate dal produttore potrebbero annullare l'autorità dell'utente all'utilizzo dell'attrezzatura.

## Funzionamento del dispositivo indossato all'utente

Il presente dispositivo è stato testato per le tipiche funzioni in cui lo si indossa, mantenendo la parte posteriore del dispositivo a 1 cm (0,39 pollici) di distanza da corpo dell'utente. Per rispettare i requisiti FCC relativi all'esposizione alle frequenze radio, è necessario mantenere una distanza di separazione minima tra il corpo dell'utente e la parte posteriore del dispositivo di 1 cm (0,39 pollici). Potrebbe non essere possibile utilizzare fermagli da cintura, custodie e accessori simili contenenti componenti in metallo. Gli accessori da indossare che non mantengono una distanza di separazione di 1 cm (0,39 pollici) tra il corpo dell'utente e la parte posteriore del dispositivo e che non sono stati testati per le tipiche funzioni in cui si indossa il dispositivo potrebbero non rispettare i limiti FCC relativi all'esposizione alle frequenze radio e devono dunque essere evitati.

### Parte 15.105

Questa apparecchiatura è stata testata e rispetta i limiti di un dispositivo digitale di Classe B, ai sensi della parte 15 delle norme FCC. Questi limiti sono stabiliti per fornire una protezione adatta dalle interferenze dannose in un'installazione residenziale. Questo apparecchio genera, utilizza e può irradiare energia in radiofrequenza; inoltre, se non viene installato e utilizzato secondo le istruzioni, può causare interferenze dannose alle comunicazioni radio. Tuttavia, non esiste alcuna garanzia che queste interferenze non si verifichino in una particolare installazione. Se la presente apparecchiatura causa interferenze dannose o ricezione di canali televisivi, determinabili accendendo e spegnendo il dispositivo, si consiglia vivamente di tentare di correggere l'interferenza attuando una o più delle seguenti misure:

- Orientare o posizionare di nuovo l'antenna di ricezione.
- Aumentare lo spazio che intercorre tra l'apparecchio e il ricevitore.
- Collegare l'apparecchio a una presa su un circuito differente rispetto a quello a cui è collegato il ricevitore.
- Per assistenza, consultare il rivenditore o un tecnico radio/TV esperto.

## Manutenzione e cura del prodotto

- Utilizzare solo gli accessori forniti autorizzati da LG. Qualsiasi danno o guasto causato da accessori di terze parti non è coperto dalla garanzia LG.
- Alcuni contenuti e illustrazioni possono differire dal dispositivo senza preavviso.
- Non smontare l'apparecchio. Se è necessaria una riparazione, rivolgersi presso un centro assistenza autorizzato LG.
- La garanzia copre, a discrezione di LG, la sostituzione di parti o schede nuove o riconvertite, funzionalmente equivalenti.
- Tenere lontano da apparecchiature elettriche quali TV, radio e PC.
- Tenere lontano da fonti di calore quali termosifoni o fornelli.
- Non far cadere l'apparecchio.
- Non sottoporre l'apparecchio a scosse, urti o vibrazioni.
- Spegner il dispositivo nelle aree in cui è specificamente richiesto. Ad esempio, non utilizzarlo all'interno di ospedali, in quanto potrebbe interferire con il funzionamento di apparecchiature mediche sensibili.
- Non afferrare il dispositivo con le mani bagnate mentre è in carica. Ciò potrebbe provocare scosse elettriche o danneggiare seriamente il prodotto.
- Non ricaricare il telefono vicino a materiali infiammabili che potrebbero provocare incendi a causa del calore sviluppato dal dispositivo.
- Usare un panno asciutto per la pulizia esterna del cellulare (non usare solventi come benzene, acqueragia o alcol).
- Non caricare il dispositivo quando si trova su superfici morbide.
- Il dispositivo dovrebbe essere caricato in un'area ben ventilata.
- Non esporre l'apparecchio a fumo o polvere.
- Tenere lontano il dispositivo da carte di credito o supporti magnetici per evitarne la smagnetizzazione.
- Non toccare lo schermo con oggetti appuntiti per evitare di danneggiare il dispositivo.
- Non esporre il dispositivo a umidità o a contatto con liquidi.
- Usare gli accessori con attenzione e delicatezza. Non toccare l'antenna se non strettamente necessario.
- In caso di vetro rotto o scheggiato, non utilizzare il dispositivo, non toccare il vetro, né tentare di rimuoverlo o ripararlo. I danni al display in vetro dovuti ad abuso o utilizzo non corretto non sono coperti dalla garanzia.

- Il dispositivo è un dispositivo elettronico che genera calore durante il normale funzionamento. Il contatto diretto e prolungato con la pelle e l'assenza di un'adeguata ventilazione possono provocare disagi e piccole bruciature. Pertanto, è necessario maneggiare con cura il dispositivo durante o subito dopo l'utilizzo.
- Se il dispositivo si bagna, scollegarlo immediatamente e farlo asciugare completamente. Non tentare di accelerare il processo di asciugatura con una fonte di calore esterna, ad esempio un forno, un forno a microonde o un asciugacapelli.
- Il liquido presente nel dispositivo bagnato potrebbe modificare il colore dell'etichetta del prodotto presente all'interno. I danni al dispositivo derivanti dall'esposizione ai liquidi non sono coperti da garanzia.
- Un dispositivo mobile ha bisogno di una corretta circolazione dell'aria per disperdere il calore. Il contatto diretto con la pelle ed un'insufficiente circolazione d'aria sul dispositivo potrebbe causare un surriscaldamento. Il dispositivo deve trovarsi ad almeno 1,0 cm dal corpo dell'utente.
- Evitare che la polvere di sostanze estranee entri nel caricatore / porta del cavo USB. Può generare calore o fuoco.
- Evitare di esporre il dispositivo a basse pressioni dell'aria ad alta quota.
- Non esporre il dispositivo a pressioni dell'aria estremamente basse. Altrimenti ciò può causare l'esplosione della batteria o perdite di liquido o gas infiammabile.
- Evitare che il prodotto venga a contatto con liquidi. Non utilizzare o caricare il prodotto se è bagnato. Se il prodotto si bagna, l'indicatore dei danni causati dai liquidi cambia colore. Tenere presente che ciò limiterà la possibilità di ricevere eventuali servizi di riparazione gratuiti previsti dalla garanzia.

## Funzionamento efficiente del dispositivo

### Dispositivi elettronici

Tutti i dispositivi possono subire interferenze che influiscono sulle prestazioni.

- Non utilizzare il dispositivo in prossimità di apparecchiature mediche senza autorizzazione. Consultare un medico per determinare se l'uso del dispositivo possa interferire con il funzionamento dell'apparecchio medico.
- I produttori di pacemaker raccomandano una distanza minima di 15 cm da altri dispositivi e pacemaker per evitare possibili interferenze con quest'ultimo.
- Il dispositivo potrebbe produrre una luce forte o lampeggiante.
- Il dispositivo potrebbe interferire con alcuni tipi di apparecchi acustici.
- Il telefono potrebbe interferire con apparecchi televisivi, radio, computer, ecc.
- Utilizzare il dispositivo a una temperatura compresa tra 0 °C e 35 °C, se possibile. L'esposizione del dispositivo a temperature estremamente alte o basse può causare danni, malfunzionamenti o perfino esplosioni.

## Sicurezza in automobile

Verificare le leggi e le normative che riguardano l'utilizzo dei dispositivi quando si guida.

- Non utilizzare il dispositivo in modalità manuale durante la guida.
- Prestare la massima attenzione alla guida.
- Se le condizioni di guida lo richiedono, accostare e parcheggiare prima di telefonare o rispondere a una chiamata.
- L'energia RF può influire sul sistema elettronico del veicolo, ad esempio sullo stereo o sulle apparecchiature di sicurezza.
- Se il veicolo è dotato di airbag, non collocarvi accanto oggetti come apparecchi wireless portatili o installati per evitare lesioni gravi causate dall'errato funzionamento dell'air bag.
- Durante l'ascolto della musica tramite il cellulare, assicurarsi che il volume sia ragionevolmente basso da consentire il rilevamento dei rumori circostanti. Ciò è particolarmente importante in prossimità di strade.

## Come evitare danni all'udito



Per evitare eventuali danni all'udito, non ascoltare audio ad alto volume per lunghi periodi.

L'udito potrebbe danneggiarsi se viene esposto a volumi eccessivi e prolungati nel tempo. Si consiglia pertanto di non accendere o spegnere il telefono indossando gli auricolari e di tenere il volume di ascolto delle conversazioni e della musica a un livello ragionevole.

- Quando si utilizzano gli auricolari, abbassare il volume se non si riesce a sentire le persone nelle vicinanze o se il volume è tale da essere udito dalla persona accanto.



- L'utilizzo di auricolari e cuffie a volume troppo elevato può causare la perdita dell'udito.



## Parti in vetro

Alcune parti del dispositivo sono in vetro. Se il dispositivo cade su una superficie rigida o subisce un forte impatto, il vetro può rompersi. Se ciò accade, non toccare o tentare di rimuovere il vetro. Non utilizzare il dispositivo finché il vetro non viene sostituito da un centro di assistenza autorizzato.

## Aree a rischio di esplosione

Non utilizzare il dispositivo in aree dove sono in atto operazioni di detonazione. Rispettare le restrizioni e osservare tutte le norme o i regolamenti al riguardo.

## Atmosfere potenzialmente esplosive

- Non utilizzare il dispositivo in prossimità di stazioni di servizio.
- Non utilizzare l'apparecchio in prossimità di combustibili o prodotti chimici.
- Non trasportare né conservare sostanze esplosive, liquidi o gas infiammabili all'interno dell'autovettura in cui si trovano il dispositivo o i relativi accessori.

## A bordo di aeromobili

L'uso di dispositivi portatili può causare delle interferenze al velivolo.

- Spegnerne il dispositivo prima di imbarcarsi su qualsiasi aeromobile.
- Utilizzarlo a terra (prima o dopo il decollo) solo con il permesso dell'equipaggio.

## Bambini

Conservare il dispositivo in un posto sicuro, lontano dalla portata dei bambini. L'apparecchio è composto da parti smontabili di piccole dimensioni che, se ingerite, possono provocare soffocamento.

## Chiamate di emergenza

Le chiamate di emergenza potrebbero non essere disponibili su tutte le reti cellulari. Pertanto, si consiglia di non affidarsi solo al dispositivo per eventuali chiamate di emergenza. Contattare il fornitore di servizi locale per conoscere la disponibilità dei servizi di emergenza nel proprio paese.

## Manutenzione e informazioni sulle batterie

- Non è necessario scaricare completamente la batteria prima di ricaricarla. A differenza di altri sistemi a batteria, questo cellulare non presenta un effetto memoria in grado di compromettere le prestazioni della batteria.
- Utilizzare solo batterie e caricabatterie LG, in quanto sono progettati per consentire una maggiore durata della batteria.
- Non smontare né cortocircuitare la batteria.
- Tenere puliti i contatti metallici della batteria.
- Sostituire la batteria quando le prestazioni non sono più accettabili. La batteria può essere ricaricata centinaia di volte prima che sia necessario sostituirla.
- Se la batteria è rimasta inutilizzata per un lungo periodo, ricaricarla per ottimizzarne le prestazioni.
- Non esporre il caricabatterie alla luce solare diretta e non utilizzarlo in ambienti particolarmente umidi, ad esempio nel bagno.
- Evitare di lasciare il dispositivo in luoghi con temperature eccessivamente basse o elevate per non comprometterne le prestazioni.
- L'uso di un tipo di batteria errato può comportare il rischio di esplosioni. Attenersi alle istruzioni per lo smaltimento delle batterie usate.
- Quando il dispositivo è completamente carico, scollegare sempre il caricabatterie dalla presa di corrente per evitare consumi energetici non necessari.
- La durata della batteria effettiva varia a seconda di configurazione di rete, impostazioni del prodotto, uso, batteria e condizioni ambientali.
- Assicurarsi che la batteria non venga a contatto con oggetti affilati come ad esempio, forbici, denti o unghie di animali. Ciò potrebbe causare incendi.
- Consumo energetico (modalità standby di rete): 0,4 W

## Protezione delle informazioni personali

- Assicurarsi di proteggere le informazioni personali per evitare la perdita e l'uso improprio delle informazioni sensibili.
- Eseguire sempre il backup dei dati importanti durante l'utilizzo del dispositivo. LG non è responsabile di eventuali perdite di dati.
- Assicurarsi di eseguire il backup di tutti i dati e di ripristinare il dispositivo durante lo smaltimento del dispositivo per impedire l'uso improprio delle informazioni sensibili.
- Leggere attentamente la schermata delle autorizzazioni durante il download delle applicazioni.
- Utilizzare con cautela le applicazioni che hanno accesso a più funzioni o a informazioni personali.
- Controllare regolarmente gli account personali. In caso di uso improprio, chiedere al provider del servizio di eliminare o modificare le informazioni del proprio account.
- In caso di perdita o furto del dispositivo, modificare la password dell'account per proteggere le informazioni personali.
- Non utilizzare applicazioni provenienti da fonti sconosciute.



### Avviso sulla sostituzione della batteria

- Una batteria agli ioni di litio è un componente pericoloso che può causare lesioni gravi.
- La sostituzione della batteria da parte di personale non qualificato può causare danni al dispositivo.
- Non sostituire la batteria autonomamente. La batteria potrebbe essere danneggiata, surriscaldarsi e provocare lesioni. La batteria deve essere sostituita da personale qualificato. La batteria deve essere riciclata o smaltita separatamente rispetto ai rifiuti domestici.
- Nel caso in cui il prodotto contenga una batteria incorporata nel prodotto che non può essere facilmente rimossa dall'utente finale, LG raccomanda che la batteria venga rimossa solo da professionisti qualificati, sia per la sostituzione sia per il riciclaggio al termine della vita del prodotto. Per evitare danni al prodotto, e per la propria sicurezza, gli utenti non devono tentare di rimuovere la batteria, ma contattare il Servizio clienti di LG o altri fornitori di servizi indipendenti per ottenere consiglio.
- La rimozione della batteria comporta lo smantellamento della custodia del prodotto, la disconnessione di cavi/contatti elettrici, e l'attenta estrazione della cella batteria utilizzando strumenti specifici. In caso di bisogno di istruzioni per professionisti qualificati su come rimuovere la batteria in modo sicuro, si prega di visitare <http://www.lge.com/global/sustainability/environment/take-back-recycling>.



01

**Funzioni  
personalizzate**

# Funzioni con lo schermo aperto

## Modalità schermo aperto

È possibile ruotare il display principale come illustrato in figura per usare due schermi.

### Rotazione verso l'alto

Usare il pollice destro per spostare leggermente in senso orario la parte inferiore dello schermo principale.

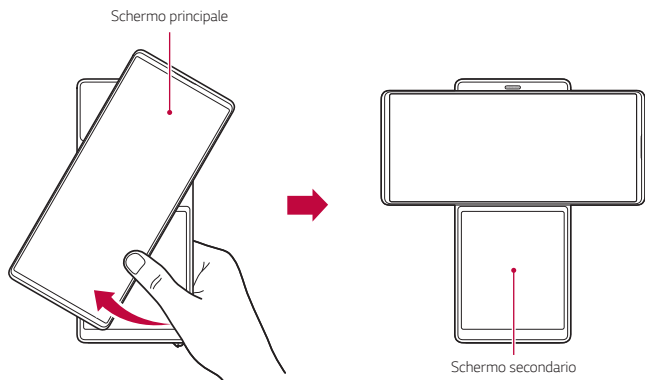

- Non applicare forza eccessiva, in quanto lo schermo principale si apre in modo semiautomatico.
- Fare attenzione a non pizzicarsi il pollice quando si tira verso il basso lo schermo principale.

## Home schermo aperto

Home schermo aperto è la prima schermata che appare dopo aver ruotato lo schermo principale. In questa modalità è possibile usare le home page dello schermo principale e dello schermo secondario separatamente oppure insieme in vari modi.



## Schermo principale

La schermata home dello schermo principale appare come illustrato sotto.

### Icone delle app

Scegliere e aprire un'app trascinando l'icona dell'app a sinistra e a destra. Alcune app dello schermo principale possono essere utilizzate sia sullo schermo principale che quello secondario.



## Configurazione della schermata home

Toccare e tenere premuto uno spazio vuoto dello schermo principale, quindi configurare la schermata home come desiderato.



## Uso delle icone delle app

Toccare e tenere premuta l'icona di un'app. È possibile eliminare l'app dalla schermata home o usare immediatamente varie funzioni dell'app.



## Schermo secondario

La schermata home dello schermo secondario appare come illustrato sotto. Lo schermo secondario può essere utilizzato in vari modi.



### Impostazione rapida dello schermo secondario.

È possibile trascinare verso il basso la parte superiore dello schermo secondario per aprire la finestra di impostazione rapida.

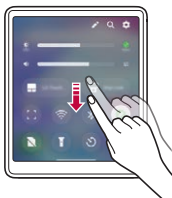

- È possibile toccare  per aggiungere o eliminare un'icona nella finestra di impostazione rapida o per cambiarne la posizione.
- Toccare e tenere premuta un'icona nella finestra di impostazione rapida per aprire la schermata di configurazione.



## LG Touch Pad



- Toccare  per aprire LG Touch Pad.

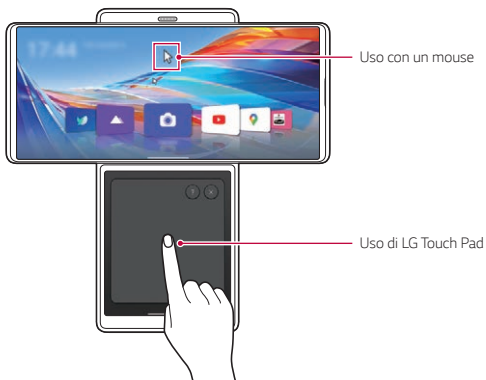

- Una volta attivato LG Touch Pad nello schermo secondario, sullo schermo principale appare un cursore del mouse come quelli dei PC, da spostare per scegliere liberamente le icone..

## Uso della Presa Stabile

- È possibile toccare  per attivare la Presa Stabile.



- Quando è selezionato Presa Stabile, lo schermo secondario è bloccato.
- Per sbloccarlo, toccare sulla scritta semi-trasparente "Disattiva Presa Stabile" come mostrato nella figura soprastante



## Multitasking in Modalità Schermo aperto

L'uso del multitasking ruotando lo schermo principale consente di usare un'app su entrambi gli schermi o di usare contemporaneamente due app, una per schermo.





- Questa funzione potrebbe non essere supportata da alcune app.

### Ingrandimento dei video

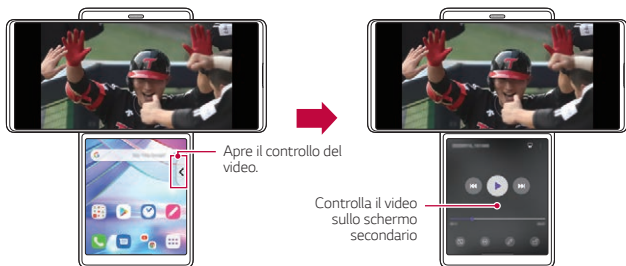
- 1 Toccare  sullo schermo principale.
- 2 Scegliere un video da riprodurre e toccare **Riproduci video**.
- 3 Toccare  sullo schermo secondario.
  - Sullo schermo secondario appare la schermata di controllo del video.



## Espansione dell'app YouTube

- 1 Toccare  sullo schermo principale.
- 2 Scegliere il contenuto di YouTube da riprodurre e riprodurlo.
- 3 Toccare  sullo schermo secondario.
  - Sullo schermo secondario appare la schermata di controllo dei contenuti multimediali.



Disattiva il controllo dei contenuti multimediali sullo schermo secondario

## Uso di Multi App

Una volta selezionate le app con il widget **Multi App** sullo schermo secondario, è possibile usare contemporaneamente le due app selezionate ogni volta che si tocca il widget. Impostare le app usate di frequente come **Multi App**.

- 1 Toccare e tenere premuto uno spazio vuoto nello schermo secondario.



- 2 Toccare **Impostazioni Multi App** 
- 3 Scorrere verso il basso l'elenco delle app e selezionare due app da usare come Multi App.



4 Toccare **Applica**.

5 Nella schermata principale dello schermo secondario viene creata l'icona Multi App.



Usa l'icona Multi App



- Per eliminare l'icona Multi App, toccare e tenere premuta l'icona sullo schermo secondario, toccare **Rimuovi da Casa**, quindi toccare **Rimuovi**.



# Funzioni della fotocamera

## Uso della fotocamera con lo Modalità schermo aperto





Quando lo schermo dello smartphone è aperto, è possibile usare delle funzioni specifiche per la registrazione video sfruttando la Fotocamera Gimbal.

### Modalità Gimbal

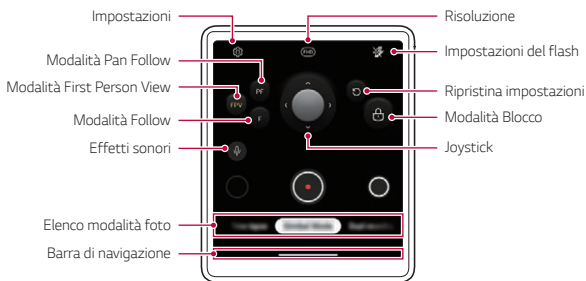
È possibile utilizzare la fotocamera come se fosse inserita in un gimbal. Registrare i video in modalità Gimbal per usufruire delle opzioni di stabilizzazione avanzate.

- 1 Ruotare lo schermo principale.
  - Se l'app fotocamera è già aperta, quando si apre lo schermo la modalità Gimbal si attiva automaticamente.
- 2 Toccare  sullo schermo principale.
- 3 Selezionare **Modalità Gimbal** scorrendo le modalità della fotocamera.
- 4 Toccare  per avviare la registrazione in modalità Gimbal.





- Per scattare una foto mentre si registra un video, toccare .
  - Per mettere in pausa la registrazione del video, toccare . Per riprendere la registrazione del video, toccare .
- 5 Toccare  per terminare la registrazione.

<b>Modalità FPV (First Person View)</b>	Consente spostamenti laterali, verticali e variazioni di inclinazione dell'inquadratura. Questa modalità simula i movimenti che puoi fare con la tua testa ed è consigliata per le riprese in cui vuoi seguire l'azione in maniera dinamica.
<b>Modalità Pan Follow</b>	Consente solo gli spostamenti laterali dell'inquadratura. Questa modalità ti aiuta a tenere fissa la linea dell'orizzonte facilitando le riprese panoramiche.
<b>Modalità Follow</b>	Consente spostamenti laterali e verticali dell'inquadratura, ma inibisce le variazioni di inclinazione. Questa modalità tiene fissa la linea dell'orizzonte e simula i movimenti che puoi fare con i tuoi occhi. Consigliata per riprendere grandi spazi, come edifici o eventi sportivi.
<b>Joystick</b>	È possibile spostare il joystick in qualsiasi direzione si desideri, in modo da orientare l'inquadratura senza spostare lo smartphone e allo stesso tempo riducendo al minimo la sfocatura.
<b>Modalità Blocco</b>	Toccare e tenere premuto per bloccare l'inquadratura.
<b>Effetti sonori</b>	<ul style="list-style-type: none"> <li>• Base: È possibile registrare l'audio in stereofonia per le riprese standard.</li> <li>• Registrazione ASMR: Incrementa la sensibilità dei microfoni per registrare anche i suoni più flebili.</li> <li>• Bokeh vocale: Attenua i rumori ambientali per focalizzarsi sulla voce del soggetto.</li> </ul>



## Ripresa di video in Slow Motion

È possibile realizzare video divertenti rallentando la velocità di registrazione.

- 1 Ruotare lo schermo principale.
- 2 Toccare  sullo schermo principale.
- 3 Selezionare **Slow Motion** scorrendo le modalità della fotocamera.
- 4 Toccare  o  per scegliere la durata dell'effetto slow motion.

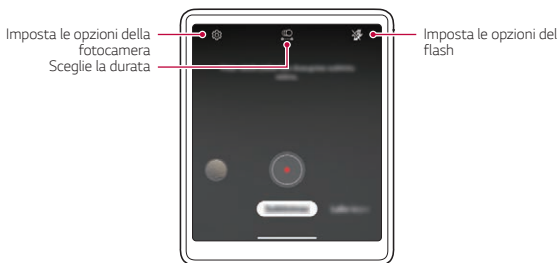

- **Parte al rallentatore:** Consente di applicare l'effetto slow motion a una sezione specifica del video.
  - Toccare  nel momento in cui si desidera che venga applicato l'effetto slow motion. Con una breve pressione, l'effetto slow motion viene applicato per 0,5 secondi. Con una pressione prolungata, l'effetto slow motion viene applicato fino a quando non si rilascia il dito.
- **Tutto in Slow Motion:** Consente di applicare l'effetto slow motion all'intero video.

## Registrazione TimeLapse

È possibile registrare video TimeLapse ottimizzati per la situazione.

I video possono essere registrati con velocità ottimale e movimento costante analizzando vari ambienti di ripresa. La velocità di TimeLapse può essere regolata automaticamente in base al soggetto e all'ambiente di ripresa.

È possibile anche selezionare manualmente la velocità di TimeLapse.



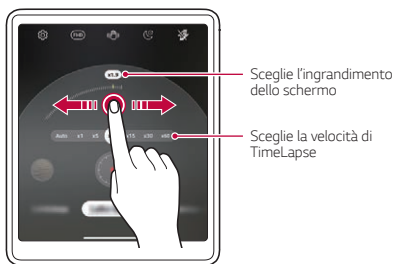

- 1 Ruotare lo schermo principale.
- 2 Toccare  sullo schermo principale.
- 3 Selezionare **TimeLapse** scorrendo le modalità della fotocamera.
  - Scegliere l'ingrandimento dello schermo per la scena da registrare sullo schermo secondario.



- Scegliere la velocità di TimeLapse sullo schermo secondario.



- Selezionando Auto, viene impostata automaticamente la velocità adatta per lo schermo da registrare.



- 4 Toccare  per registrare un video.
- Durante la registrazione, è possibile cambiare lo zoom e la velocità di Timelapse.
  - Toccando la velocità desiderata, la velocità di Timelapse viene regolata durante la registrazione.
  - Per mettere in pausa la registrazione del video, toccare . Per riprendere la registrazione del video, toccare .
  - Mentre registri un video, puoi stringere o allargare due dita per ingrandire o rimpicciolire.
  - Mentre registri un video, puoi toccare l'area desiderata per regolare la luminosità.
- 5 Toccare  per arrestare la registrazione.
- Il video registrato viene salvato nella Galleria.





- Durante la registrazione Timelapse, l'audio non viene registrato.
- È possibile toccare  per registrare video Timelapse notturni.

## Ripresa di una registrazione video doppia

È possibile utilizzare contemporaneamente le fotocamere anteriore e posteriore per registrare un video. È possibile salvare i video di ciascuna fotocamera come un unico file oppure come due file distinti.

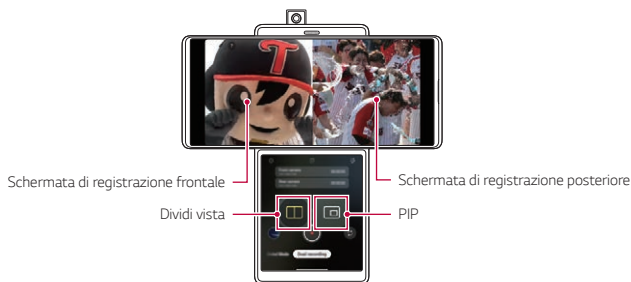
- 1 Ruotare lo schermo principale.
- 2 Toccare  sullo schermo principale.
- 3 Selezionare **Dual recording** scorrendo le modalità della fotocamera.
  - La fotocamera pop up frontale si solleva automaticamente.
- 4 Toccare  per registrare un video con doppia registrazione.



- È possibile toccare e tenere premuto lo schermo principale e trascinare per cambiare la posizione delle schermate della fotocamera frontale e di quella posteriore.
- Per mettere in pausa la registrazione del video, toccare . Per riprendere la registrazione del video, toccare .

- 5 Toccare  per terminare la registrazione.





- Se si sceglie di salvare separatamente, i video della fotocamera frontale e di quella posteriore vengono salvati come file distinti.
- Se si sceglie di salvare come illustrato, i video della fotocamera frontale e di quella posteriore vengono salvati in uno schermo.



- Quando si avvia la modalità Doppia registrazione, la fotocamera pop up frontale si solleva. Non premere o tirare la stessa con forza eccessiva, perché si potrebbe rompere.

## Ripresa di PIP (Picture in Picture)

- Toccando  nella schermata di controllo dello schermo secondario, la schermata di registrazione passa alla ripresa di una PIP (Picture in Picture).
- Toccando , è possibile scambiare le posizioni delle schermate della fotocamera frontale e di quella posteriore.
- È possibile toccare e tenere premuta la schermata PIP e trascinarla a uno dei quattro angoli desiderato.

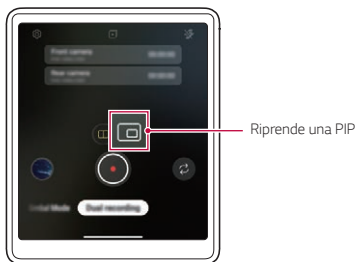



Riprende una PIP

# Funzioni di registrazione audio

## Registrazione video con opzioni di registrazione audio particolari

È possibile registrare un video con tre diverse opzioni di registrazione vocale, a seconda della situazione.

- 1 Toccare  e selezionare **Video** scorrendo le modalità della fotocamera.
- 2 Toccare  e selezionare **Base**, **Modalità ASMR** o **Bokeh vocale** scorrendo le opzioni audio.

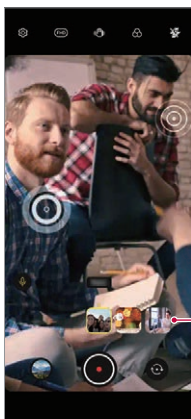

Opzioni audio

### Base

È possibile registrare un video con un stabile suono stereo.

### Modalità ASMR

È possibile registrare un video ASMR con i due sensibili microfoni integrati nel dispositivo.

## Bokeh vocale

È possibile enfatizzare la voce del soggetto riducendo il rumore ambientale.

- Per ridurre il rumore ambientale, trascinare il dispositivo di scorrimento verso **Q**).



## Registrazione di suoni ASMR

Questa funzione consente di registrare l'audio in modo chiaro e preciso amplificando il suono rilevato dai microfoni.

- 1 Toccare **LG > Registratore Audio HD** e toccare **☰ > ASMR**.
- 2 Toccare **●** per registrare l'audio.
  - Per mettere in pausa la registrazione, toccare **⏸**. Per continuare la registrazione, toccare **●**.
- 3 Toccare **●** per terminare la registrazione dell'audio.

## LG 3D Sound Engine

La funzione LG 3D Sound Engine consente di sentire un suono stereoscopico e ottimizzato. Durante la riproduzione di musica o video, è possibile ascoltare un suono stereoscopico e avvolgente come se fosse dal vivo.

- 1 Trascinare verso il basso il pannello notifiche.
- 2 Toccare **🔊** per attivare o disattivare la funzione LG 3D Sound Engine. Oppure toccare **Impostazioni > Suono > Qualità del suono ed effetti > LG 3D Sound Engine** e toccare **🔊** per attivare la funzione.



- Se si connette al prodotto un dispositivo audio esterno come cuffie o un altoparlante, appare un pop-up che richiede di attivare la funzione **LG 3D Sound Engine**.

# Assistente Google

## Panoramica Assistente Google

Il tuo dispositivo dispone di Assistente Google incorporato. Trova le risposte e fai cose mentre sei in giro.



- Per utilizzare questa funzione, stabilire prima la connessione alla rete.

## Avvio di Assistente Google

- 1 Scorrere diagonalmente da un angolo inferiore dello schermo.
- 2 Toccare **GET STARTED**.
- 3 Seguire le istruzioni visualizzate sullo schermo.
  - Il dispositivo salva i dati della voce dell'utente per il riconoscimento.
- 4 Impostare se utilizzare o meno la funzione di riconoscimento vocale.
  - Quando questa funzionalità è attivata, è possibile eseguire Assistente Google pronunciando **"OK Google"** nella schermata Home.
- 5 Toccare **Fine**.

## Accesso vocale

- 1 Quando la schermata Home è spenta o bloccata, pronuncia **"OK Google"** o **"Hey Google"**.
- 2 Quando appare la schermata di Assistente Google, pronuncia un comando o poni una domanda.



## Accesso dalla schermata Home

- 1 Scorrere diagonalmente da un angolo inferiore dello schermo.
- 2 Pronuncia un comando o una domanda quando sulla parte inferiore dello schermo appare .



- In un ambiente in cui la connessione Wi-Fi o dei dati mobili è scarsa, la funzione Assistente Google potrebbe essere limitata e la precisione del riconoscimento vocale potrebbe essere ridotta.
- Se la pronuncia è ambigua, il microfono è coperto, un lettore multimediale è in riproduzione o l'ambiente circostante è rumoroso, il grado di precisione del riconoscimento vocale potrebbe essere ridotto. Quando si utilizza il prodotto mediante i comandi vocali, pronunciare le parole con precisione in un ambiente silenzioso per una migliore precisione del riconoscimento vocale.



02

## **Funzioni di base**

# Componenti e accessori del prodotto

I seguenti articoli sono forniti in dotazione con il dispositivo.

- Dispositivo
- Cavo USB
- Spillo di espulsione
- Caricabatteria
- Guida introduttiva
- Custodia per telefono



- Gli elementi descritti sopra possono essere facoltativi.
- Gli elementi forniti in dotazione con il dispositivo ed eventuali accessori disponibili possono variare a seconda dell'area e del provider del servizio.
- Utilizzare sempre accessori LG Electronics originali. L'utilizzo di accessori di altri produttori può influire sulle prestazioni di chiamata del dispositivo o causare malfunzionamenti. Il servizio di riparazione LG potrebbe non coprire simili situazioni.
- Alcune delle componenti del dispositivo sono fatte di vetro temperato. Se si lascia cadere il dispositivo su una superficie dura o lo si espone a un urto violento, il vetro temperato potrebbe danneggiarsi. In questi casi, interrompere immediatamente l'uso del dispositivo e contattare un Centro di assistenza clienti LG.



- In mancanza di uno di questi elementi di base, contattare il rivenditore presso cui è stato acquistato il dispositivo.
- Per acquistare altri elementi aggiuntivi, contattare un Centro di assistenza clienti LG.
- Alcuni elementi contenuti nella confezione del prodotto sono soggetti a modifica senza preavviso.
- L'aspetto e le specifiche del dispositivo sono soggetti a modifica senza preavviso ai fini del miglioramento del prodotto.
- Le specifiche del dispositivo possono variare a seconda dell'area o del provider del servizio.
- Rimuovere la pellicola protettiva dal sensore di impronte digitali prima di utilizzare la funzione di riconoscimento delle impronte digitali.

# Panoramica delle parti

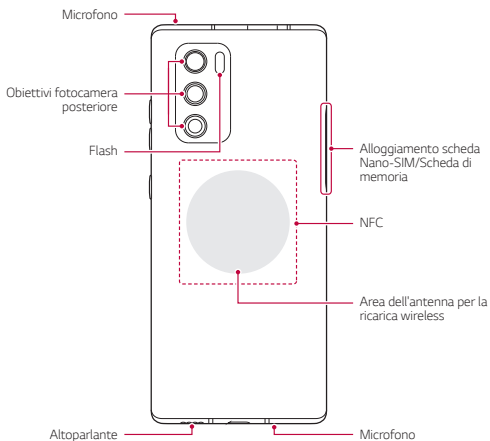
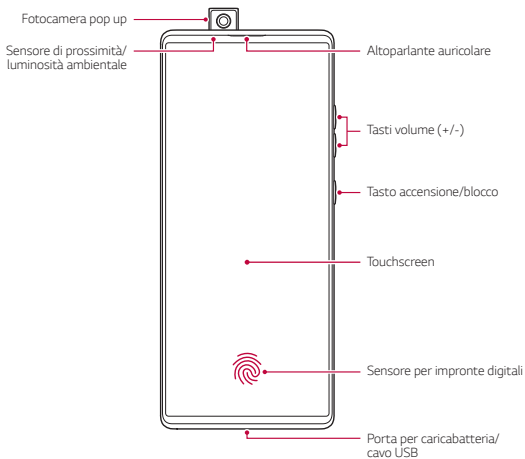



### Non tentare di rimuovere da sé il coperchio posteriore.

- Fare ciò potrebbe danneggiare gravemente la batteria e il dispositivo, e ciò potrebbe causare surriscaldamento, incendi o infortuni. Il coperchio posteriore e la batteria del dispositivo non devono essere rimossi o sostituiti da personale non qualificato.
- Il telefono è un dispositivo elettronico che genera calore durante il suo normale funzionamento. Il contatto diretto ed estremamente prolungato con la pelle in assenza di un'adeguata ventilazione può provocare disagi e piccole ustioni. Pertanto, maneggiare con cura il telefono durante o subito dopo l'utilizzo.

- Tasti volume
  - Consentono di regolare il volume delle suonerie, delle chiamate o delle notifiche.
  - Durante l'utilizzo della Fotocamera, premere delicatamente un tasto volume per scattare una foto. Per scattare foto in maniera continua, tenere premuto il tasto volume.
  - Quando lo schermo è spento o bloccato, premere il tasto volume giù due volte per avviare l'app Fotocamera. Premere due volte il tasto volume su per avviare Capture+.
- Tasto accensione/blocco
  - Premere brevemente il tasto se si desidera accendere o spegnere lo schermo.
  - Tenere premuto il tasto se si desidera selezionare un'opzione di alimentazione.
- Sensore per impronte digitali
  - È possibile utilizzare il sensore di impronte digitali in basso al centro dello schermo per utilizzare la funzione di riconoscimento delle impronte digitali. Per i dettagli, vedere, consultare la sezione *Informazioni generali sul riconoscimento delle impronte digitali*.



- Alcune funzioni potrebbero essere limitate a seconda della regione e delle specifiche del prodotto dei diversi fornitori di servizi di telecomunicazione.
- Nella parte posteriore del prodotto sono integrati il chip NFC e le antenne di ricarica wireless integrate. Fare attenzione a non danneggiare o coprire il chip NFC o le antenne di ricarica wireless.
- Non poggiare oggetti pesanti né sedersi sul dispositivo. In caso contrario, il touchscreen potrebbe danneggiarsi.
- La pellicola o accessori di protezione dello schermo potrebbero interferire con il sensore di prossimità.
- Se si utilizzano accessori quali pellicole di protezione, cover e custodie non originali di LG Electronics, fare attenzione poiché i pulsanti, i sensori e gli obiettivi del prodotto potrebbero non funzionare correttamente. In tal caso non è possibile ricorrere al servizio in garanzia fornito da LG Electronics, ed LG Electronics non garantisce danni quali malfunzionamenti del prodotto.
- Se il dispositivo è bagnato o viene utilizzato in un luogo umido, il touchscreen o i pulsanti a sfioramento potrebbero non funzionare correttamente.

Nel prodotto sono integrati due microfoni. Fare attenzione a non coprire i microfoni. Mentre si parla al telefono, non coprire il microfono con le mani o le dita.

Non utilizzare custodie per telefono non originali, né coprire il microfono con accessori, nastro adesivo ecc.

Quando si utilizza il prodotto, tenerlo correttamente, come mostrato nell'immagine.

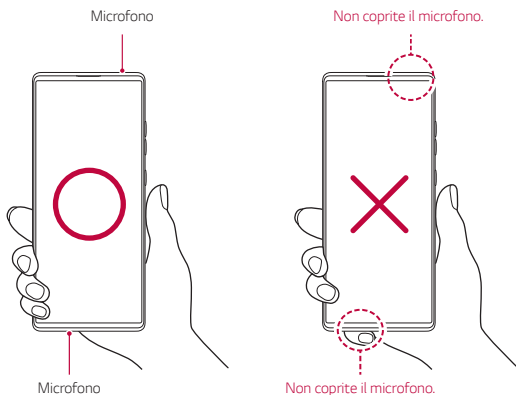

# Accensione o spegnimento

## Accensione

Quando il prodotto è spento, tenere premuto il tasto di accensione/blocco.



- Quando si accende il dispositivo per la prima volta, viene avviata la configurazione iniziale. La durata del primo avvio dello smartphone potrebbe essere più lunga di quella abituale.

## Spegnimento

Tenere premuto il tasto di accensione/blocco, quindi selezionare **Spegni**.

## Riavvio del dispositivo

Se il dispositivo non funziona oppure non risponde ai comandi, riavviarlo seguendo le istruzioni sottostanti.

- 1 Tenere premuti contemporaneamente il tasto di accensione/blocco e il tasto volume giù fino a quando il dispositivo non si spegne.
- 2 Quando viene riavviato il dispositivo, rilasciare il tasto.

## Opzioni di alimentazione

Tenere premuto il tasto di accensione/blocco, quindi selezionare un'opzione.

- **Spegni**: Spegnere il dispositivo.
- **Spegni e riavvia**: consente di riavviare il dispositivo.

# Installazione della scheda SIM

Inserire la scheda SIM (Subscriber Identity Module, modulo d'identità dell'abbonato) fornita dal provider del servizio per iniziare a utilizzare il dispositivo.



- Utilizzare lo spillo di espulsione con cautela, poiché è dotato di un'estremità appuntita.

- 1 Inserire la graffetta nel foro dell'alloggiamento della scheda e premere la graffetta, quindi estrarre l'alloggiamento della scheda dal prodotto.

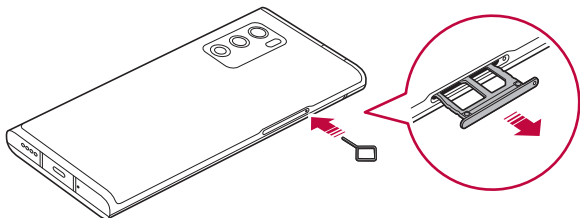

- 2 Allineare le schede Nano-SIM sull'alloggiamento delle schede e premere la scheda nella direzione della freccia come illustrato nella figura.

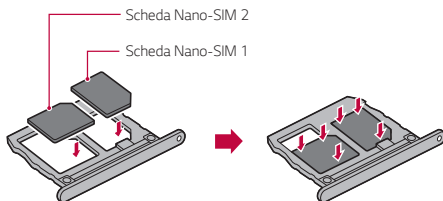

- Il vassoio della scheda SIM 2 serve anche come vassoio della scheda di memoria. Tuttavia, non è possibile posizionare contemporaneamente sia la scheda SIM sia la scheda di memoria (opzionale).



3 Inserire l'alloggiamento della scheda nel telefono come illustrato nella figura.

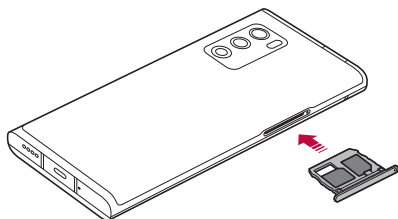



- Questo dispositivo supporta solamente le schede Nano SIM.

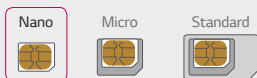

- Affinché non si verifichino problemi di prestazioni, si consiglia di utilizzare il dispositivo con il tipo corretto di scheda SIM. Utilizzare sempre una scheda SIM realizzata in fabbrica, fornita dall'operatore.
- Non perdere la scheda SIM. LG non è responsabile di eventuali danni e altri problemi causati dalla perdita o dal trasferimento di una scheda SIM.
- Fare attenzione a non danneggiare la scheda SIM durante le operazioni di inserimento e rimozione.
- Quando si inserisce la carta SIM o la scheda di memoria, è necessario collocarla correttamente nel foro di alloggiamento della scheda.
- Quando inserisci di nuovo il foro di alloggiamento della scheda nel dispositivo, è necessario inserirlo orizzontalmente seguendo la direzione della freccia, come mostrato in figura. Assicurati che la scheda collocata sul foro di alloggiamento della scheda non si sposti dalla posizione corretta.
- Inserire la scheda SIM sull'alloggiamento con i contatti color oro rivolti verso il basso.
- Assicurati di inserire la carta SIM nel dispositivo seguendo le istruzioni nel manuale utenti.
- Se inserisci o rimuovi l'alloggiamento dal dispositivo, assicurati che non vi entrino acqua o altri liquidi. Se un alloggiamento o una scheda bagnati vengono inseriti nel dispositivo, questo potrebbe danneggiarsi.
- La scheda di memoria è un elemento opzionale.
- Operazioni frequenti di cancellazione e scrittura dei dati possono ridurre la durata della scheda di memoria.
- Alcune schede di memoria potrebbero risultare non completamente compatibili con il dispositivo. L'utilizzo di una scheda incompatibile potrebbe causare il danneggiamento del dispositivo o della scheda di memoria, oppure la corruzione dei dati salvati al suo interno.

# Inserimento della scheda di memoria

Inserire la scheda di memoria nel dispositivo.

A seconda del produttore e del tipo di scheda di memoria, alcune schede di memoria potrebbero non essere compatibili con il dispositivo.

- 1 Inserire lo spillo di espulsione nel foro dell'alloggiamento della scheda.
- 2 Estrarre l'alloggiamento della scheda.
- 3 Posizionare la scheda di memoria sull'alloggiamento con i contatti color oro rivolti verso il basso.

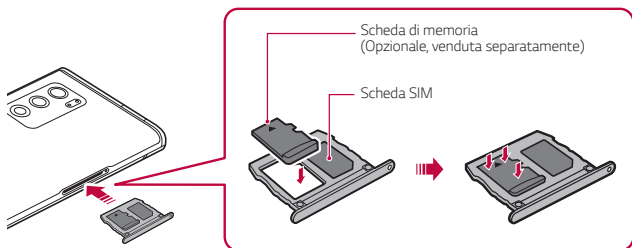

- 4 Inserire nuovamente l'alloggiamento nello slot.



- Alcune schede di memoria potrebbero risultare non completamente compatibili con il dispositivo. L'utilizzo di una scheda incompatibile potrebbe causare il danneggiamento del dispositivo o della scheda di memoria, oppure la corruzione dei dati salvati al suo interno.



- Operazioni frequenti di cancellazione e scrittura dei dati possono ridurre la durata della scheda di memoria.

# Rimozione della scheda di memoria

Per ragioni di sicurezza, disattivare la scheda di memoria prima di rimuoverla.

- 1 Nella schermata Home, toccare **Impostazioni** > **Archiviazione** > .
- 2 Inserire lo spillo di espulsione nel foro dell'alloggiamento della scheda ed estrarlo dal dispositivo.
- 3 Rimuovere la scheda di memoria.
- 4 Inserire nuovamente l'alloggiamento nello slot.



- Non rimuovere la scheda di memoria mentre il dispositivo sta trasferendo o accedendo a informazioni. In caso contrario, potrebbe verificarsi la perdita o la corruzione dei dati, oppure il danneggiamento della scheda di memoria o del dispositivo. LG non è responsabile di eventuali perdite causate dall'abuso o dall'uso errato delle schede di memoria, compresa la perdita di dati.

# Batteria

## Carica della batteria

Prima di utilizzare il dispositivo, caricare completamente la batteria.

Caricare il dispositivo con il cavo USB tipo C.

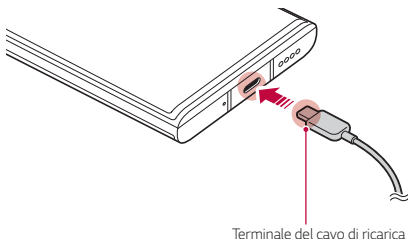



- Non utilizzare o caricare il prodotto in presenza di umidità sulla porta di ricarica, su terminali esposti, sul cavo di ricarica, sull'adattatore di ricarica ecc. Il prodotto potrebbe non funzionare correttamente o rompersi o danneggiarsi, e sussiste il rischio di lesioni causate da scosse elettriche, incendio, surriscaldamento, esplosione ecc. Se si nota la presenza di umidità in tali aree, interrompere immediatamente l'utilizzo o la ricarica del prodotto e rimuovere completamente l'umidità.

- **Non staccare il coperchio della batteria.**

Questo prodotto utilizza una batteria non rimovibile. Non rimuovere o sostituire il coperchio della batteria o la batteria. Se si rimuove o sostituisce il coperchio della batteria o la batteria, il prodotto potrebbe venire danneggiato, e potrebbe surriscaldarsi o esplodere.

- Usare solo il cavo USB e l'adattatore di ricarica forniti con il prodotto come componenti di base.
- Il dispositivo è dotato di una batteria ricaricabile interna. Per motivi di sicurezza, non rimuovere la batteria incorporata.
- L'utilizzo del dispositivo durante il caricamento potrebbe causare scosse elettriche. Per utilizzare il dispositivo, interrompere il caricamento.



- Rimuovere il caricabatteria dalla presa di alimentazione una volta completato il caricamento del dispositivo. In questo modo si evita un inutile consumo di corrente.
- Un adattatore di ricarica che supporta la ricarica rapida è incluso nel prodotto. La funzione di ricarica rapida potrebbe non funzionare se si utilizza un adattatore di ricarica rapida diverso da quello originale fornito in dotazione con il prodotto.
- Per caricare la batteria, è anche possibile collegare un cavo USB tra il dispositivo e un computer desktop o portatile. Questo metodo può richiedere più tempo rispetto al collegamento dell'adattatore a una presa a parete.
- Non caricare la batteria con un hub USB non in grado di mantenere la tensione nominale. Il caricamento potrebbe non riuscire o arrestarsi inavvertitamente.
- Quando ci si reca presso un centro di assistenza per un problema della batteria, portare con sé il prodotto e il caricabatteria. Poiché la batteria è un materiale di consumo, la durata della batteria potrebbe ridursi con il passare del tempo.

## Precauzioni per l'utilizzo del dispositivo

- Assicurarsi di utilizzare il cavo USB fornito in dotazione, non utilizzare cavi USB o caricabatterie di terze parti con il dispositivo. La garanzia limitata LG non copre l'uso di accessori di terze parti.
- Il mancato rispetto delle istruzioni contenute in questa guida e l'utilizzo non corretto potrebbero portare al danneggiamento del dispositivo.

## Ricarica wireless

Questo dispositivo supporta una funzione di ricarica wireless. Carica il dispositivo con un caricabatteria wireless certificato Qi (opzionale, venduto separatamente).

### Caricare la batteria con un caricabatteria wireless

- 1 Colloca il tuo dispositivo al centro del caricabatteria wireless, allineandolo con l'antenna per la ricarica wireless sul retro del dispositivo.
  - Per controllare l'area dell'antenna per la ricarica wireless, vedere *Panoramica delle parti*.
- 2 Quando la batteria è stata ricaricata, rimuovere il dispositivo dal caricabatteria.



- Quando si ricarica la batteria con il caricabatteria wireless, evitare di porre materiali magnetici, metallici o conduttori tra il dispositivo e il caricabatteria. Infatti, questi materiali possono disturbare la ricarica e far surriscaldare il caricabatteria. In questo caso, il dispositivo, il caricabatteria o la carta SIM/scheda di memoria possono essere danneggiati.



- Se la temperatura della batteria supera un certo livello quando il dispositivo è in carica, sarà necessario interrompere la ricarica.
- Se materiali magnetici, metallici o conduttori dovessero trovarsi vicino al retro del dispositivo, oppure fosse inserita una custodia protettiva, il dispositivo potrebbe non essere caricato adeguatamente.
- Se si ricarica la batteria con il caricabatteria wireless in aree in cui il segnale di rete è debole, le prestazioni di rete del tuo dispositivo potrebbero essere ridotte ulteriormente.
- Carica il dispositivo con un caricabatteria wireless certificato Qi (opzionale, venduto separatamente). Dato che la garanzia limitata LG non copre l'uso di accessori di terze parti, contattare il produttore delle stesse.
- Questo prodotto supporta la ricarica wireless. Per ricaricare il prodotto utilizzare un caricabatterie wireless certificato Qi (venduto separatamente). Alcuni caricabatterie wireless con cavo a spirale potrebbero non supportare la ricarica wireless. I caricabatterie che supportano il profilo EPP (Extended Power Profile) consentono la ricarica wireless ad alta velocità.
- LG Electronics declina ogni responsabilità per problemi riguardanti accessori di altre marche. Per tali problemi, contattare il produttore dell'accessorio.

## Utilizzo efficiente della batteria

La durata della batteria può diminuire se sul dispositivo sono in esecuzione diverse app e funzioni contemporaneamente e in maniera continuativa.

Annulare le operazioni in background per aumentare la durata della batteria.

Per ridurre al minimo il consumo della batteria, seguire questi Consigli:

- Disattivare la funzione **Bluetooth®** o rete Wi-Fi quando non le si utilizza.
- Impostare lo spegnimento dello schermo su un lasso di tempo il più breve possibile.
- Ridurre al minimo la luminosità dello schermo.
- Impostare un blocco schermo quando il dispositivo non è in uso.
- Controllare il livello della batteria quando si utilizza una qualsiasi delle app scaricate.

# Touchscreen

È possibile imparare a conoscere le modalità di controllo del dispositivo mediante l'utilizzo di gesti touch sul touchscreen.

## Toccare

Toccare leggermente con la punta del dito per selezionare o eseguire un'app o un'opzione.

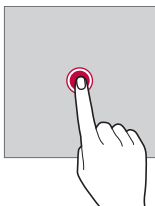

## Tenere premuto

Toccare e tenere premuto per diversi secondi per visualizzare un menu con le opzioni disponibili.

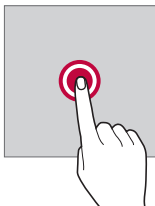



## Toccare due volte

Toccare rapidamente due volte per eseguire lo zoom avanti o indietro su una pagina Web o su una mappa.

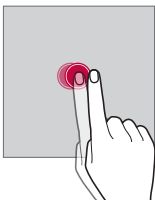

## Trascinamento

Toccare e tenere premuto un elemento, ad esempio un'app o un widget, quindi spostare il dito in un'altra posizione con un movimento controllato. È possibile utilizzare questo gesto per spostare un elemento.

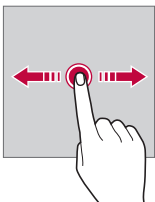

## Trascinare

Toccare lo schermo e muovere velocemente il dito senza fermarsi. È possibile utilizzare questo gesto per scorrere un elenco, una pagina Web, delle foto, delle schermate e altro ancora.

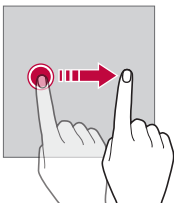

## Avvicinare e allontanare le dita

Avvicinare due dita per eseguire lo zoom indietro, ad esempio su una foto o una mappa. Per eseguire lo zoom avanti, allontanare le dita.

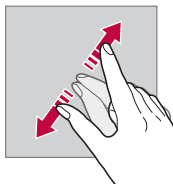
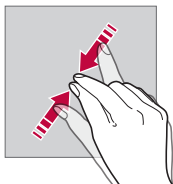

- Non esporre il touchscreen a eccessivi urti fisici. Il sensore touch potrebbe danneggiarsi.



- Se il dispositivo viene utilizzato vicino a materiale magnetico, metallico o conduttore, potrebbe verificarsi un guasto del touchscreen.
- Se si utilizza il dispositivo sotto luci intense come la luce solare diretta, lo schermo potrebbe non essere visibile a seconda della posizione. Utilizzare il dispositivo in una posizione ombreggiata o con una luce ambiente non troppo intensa, ma sufficientemente luminosa da consentire la lettura.
- Non premere lo schermo applicando una forza eccessiva.
- Toccare delicatamente l'opzione desiderata con la punta del dito.
- Il controllo touch potrebbe non funzionare correttamente se si tocca lo schermo indossando un guanto o con la punta dell'unghia.
- Il controllo touch potrebbe non funzionare correttamente se lo schermo è umido o bagnato.
- Il touchscreen potrebbe non funzionare correttamente se sul dispositivo è applicata una pellicola o un accessorio di protezione dello schermo acquistati da un negozio di terze parti.
- La visualizzazione di un'immagine statica per lunghi periodi di tempo potrebbe causare il fenomeno delle immagini residue o di ritenzione delle immagini. Spegnerlo schermo o evitare di visualizzare la stessa immagine per un lungo periodo quando il dispositivo non è in uso.

# Sfondo

## Informazioni generali sulla schermata Home

La schermata Home è il punto di partenza per accedere a diverse funzioni e app sul dispositivo. Scorrere verso l'alto dal bordo inferiore di qualsiasi schermata per andare direttamente alla schermata Home.

Sulla schermata Home è possibile gestire tutte le app e i widget. Scorrere sulla schermata verso sinistra o destra per visualizzare in un colpo d'occhio tutte le app installate.

## Layout della schermata Home

È possibile visualizzare tutte le app e organizzare i widget e le cartelle sulla schermata Home.

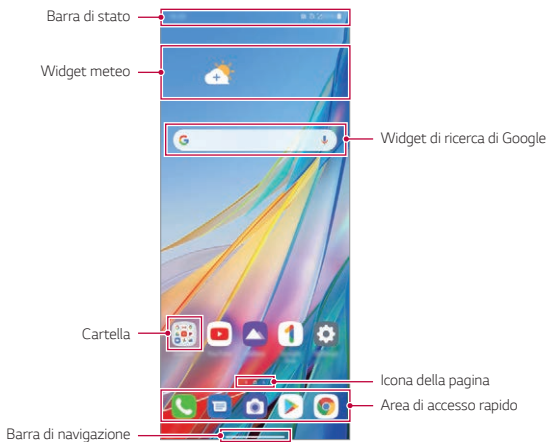

- La schermata Home può variare a seconda della politica del produttore, delle impostazioni dell'utente, della versione del software o del provider del servizio.

- **Barra di stato:** consente di visualizzare le icone di stato, l'orario e il livello della batteria.
- **Widget meteo:** consente di visualizzare le informazioni meteorologiche e l'orario di una zona specifica.
- **Widget di ricerca di Google:** digita o parla per aprire Google Search.
- **Cartella:** È possibile creare cartelle per classificare le app in base ai criteri desiderati.
- **Icona della pagina:** consente di visualizzare il numero totale di aree della schermata Home. È possibile toccare l'icona della pagina desiderata per accedere alla pagina selezionata. L'icona corrispondente all'area corrente verrà evidenziata.
- **Area di accesso rapido:** è possibile fissare le app principali nella parte inferiore dello schermo in modo che siano accessibili da qualsiasi area della schermata Home.
- **Barra di navigazione:** consente di andare alla schermata precedente o alla schermata Home durante l'uso dell'app, e controllare l'elenco delle app usate di recente.

## Uso della barra di navigazione

Questa è la guida alle gesture per il controllo della barra di navigazione.

- Per andare alla schermata Home, scorrere verso l'alto dal bordo inferiore dello schermo.
- Per tornare alla schermata precedente, scorrere verso l'interno dal bordo sinistro o destro dello schermo.
- Per andare alla schermata Panoramica, scorrere verso l'alto e tenere premuto dal bordo inferiore dello schermo.
- Per passare rapidamente tra le app, scorrere verso destra sul bordo inferiore dello schermo per andare alle app utilizzate in precedenza.



- **Gesti** è l'impostazione predefinita per la barra di navigazione. Per cambiarla a **Solo pulsanti** ◀ / ○ / ◻ nella schermata Home toccare **Impostazioni** > **Display** > **Barra di navigazione**, quindi selezionare **Solo pulsanti**.

## Icone di stato

Quando è presente una notifica relativa a un messaggio non letto, un evento del calendario o una sveglia, nella barra di stato viene visualizzata l'icona di notifica corrispondente. Verificare lo stato del dispositivo visualizzando le icone di notifica presenti nella barra di stato.

	Nessun segnale
	Trasmissione di dati tramite la rete in corso
	Sveglia impostata
	Modalità vibrazione attiva
	Bluetooth attivo
	Collegato a un computer tramite USB
	Livello batteria
	Modalità Aereo attiva
	Chiamate senza risposta
	Wi-Fi attivo
	Modalità silenziosa attiva
	GPS attivo
	Hotspot attivo
	Nessuna scheda SIM
	La modalità NFC è attiva



- Alcune di queste icone potrebbero apparire in modo diverso o non apparire affatto a seconda dello stato del dispositivo. Fare riferimento alle icone in base all'ambiente e alla zona effettivi in cui si utilizza il dispositivo nonché al provider del servizio.
- Le icone visualizzate possono variare a seconda dell'area o dei provider dei servizi.

## Pannello notifiche

È possibile aprire il pannello notifiche trascinando la barra di stato verso il basso sulla schermata principale.

- È possibile trascinare verso il basso la finestra di avviso o toccare l'icona della freccia per aprire l'elenco delle icone di impostazione rapida.
- È possibile toccare  per aggiungere, eliminare o disporre le icone nella finestra di avviso.
- Tenendo premuta l'icona, viene visualizzata la schermata delle impostazioni relative alla funzione in questione.

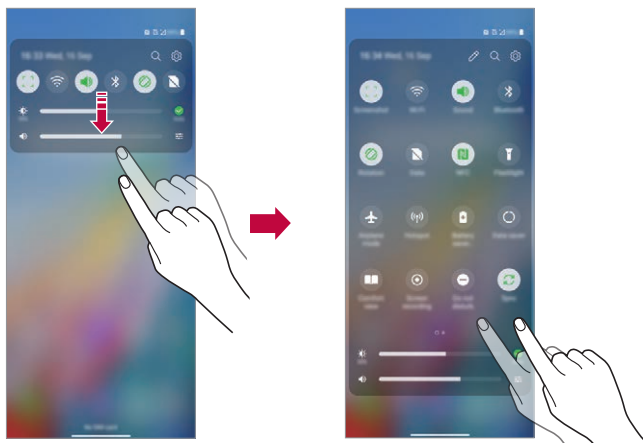

- È possibile utilizzare il pannello notifiche anche durante il blocco schermo. Trascina il pannello notifiche quando lo schermo è bloccato per accedere rapidamente alle funzioni desiderate.

## Cambio di orientamento dello schermo

È possibile impostare il cambio automatico di orientamento dello schermo in base all'orientamento fisico del dispositivo.

Nel pannello notifiche, toccare **Rotazione** nell'elenco delle icone di accesso rapido.

È possibile anche toccare **Impostazioni > Display** e attivare **Rotazione automatica** nella schermata Home.



## Modifica della schermata Home

Nella schermata Home, toccare e tenere premuto uno spazio vuoto, quindi avviare l'azione desiderata da sotto.

- Per ridisporre le aree della schermata Home, toccare e tenere premuta un'area e trascinarla in un'altra posizione.
- Per aggiungere un widget alla schermata Home, toccare e tenere premuta un'area vuota della schermata Home, quindi selezionare **Widget**.
- Per modificare sfondi, temi, icone e AOD, toccare e tenere premuta un'area vuota della schermata Home, quindi selezionare **Sfondo & Tema**.

È inoltre possibile toccare **Impostazioni > Sfondo & Tema** nella schermata Home, quindi selezionare sfondi, temi icone e AOD da applicare al dispositivo.

- Per modificare la griglia, toccare e tenere premuta un'area vuota della schermata Home, quindi selezionare **Griglia**. Toccare la griglia desiderata, quindi toccare **Applica**.

- Per configurare le impostazioni della schermata Home, toccare e tenere premuta un'area vuota della schermata Home, quindi selezionare **Imposta schermata home**. Per i dettagli, vedere, consultare la sezione *Imposta schermata home*.
- Per visualizzare o reinstallare le app disinstallate, toccare e tenere premuta un'area vuota della schermata Home, quindi selezionare **Cestino app**. Per i dettagli, vedere, consultare la sezione *Cestino app*.
- Per cambiare la schermata predefinita, toccare e tenere premuta un'area vuota della schermata Home, spostarsi sulla schermata desiderata, toccare , quindi toccare nuovamente la schermata.

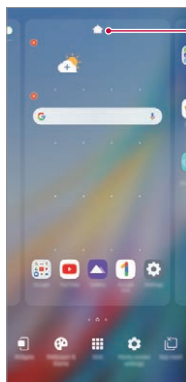

Schermata predefinita



## Visualizzazione del tema di sfondo

Nella schermata Home è possibile visualizzare solo l'immagine di sfondo nascondendo app e widget.

Allontanare due dita sulla schermata Home.

- Per tornare alla schermata originale con la visualizzazione di app e widget, avvicinare le dita sulla schermata Home o trascinare verso l'alto — dal bordo inferiore dello schermo.

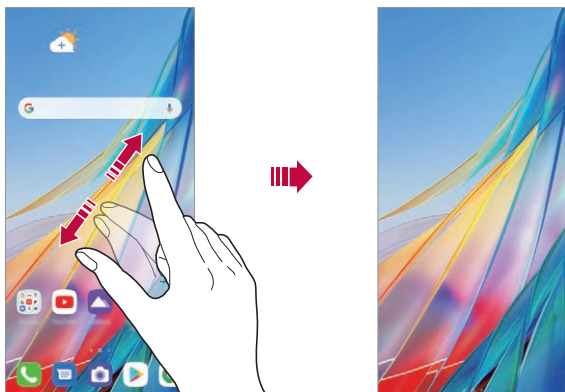

## Spostamento di app sulla schermata Home

Nella schermata Home, toccare e tenere premuta un'app, quindi trascinarla in un'altra posizione.

- Per inserire le app utilizzate più spesso nella parte inferiore della schermata Home, toccare e tenere premuta un'app, quindi trascinarla nell'area di accesso rapido nella parte inferiore.
- Per rimuovere un'icona dall'area di accesso rapido, trascinarla nella schermata Home.

## Utilizzo delle cartelle dalla schermata Home

### Creazione di cartelle

Nella schermata Home, toccare e tenere premuta un'app, quindi trascinarla su un'altra app.

- Viene creata una nuova cartella e le app vengono aggiunte al suo interno.

### Modifica di cartelle

Nella schermata Home, toccare una cartella ed eseguire una delle seguenti azioni.

- Per modificare il nome della cartella, toccare il nome della cartella.
- Per modificare il colore, toccare il cerchio in alto a destra.
- Per aggiungere app, toccare e tenere premuta una app, quindi trascinarla sopra la cartella e rilasciarla.
- Per rimuovere un'app dalla cartella, toccare e tenere premuta l'app, quindi trascinarla all'esterno della cartella. Se l'app rimossa è l'unica esistente nella cartella, viene rimossa automaticamente anche la cartella.
- È possibile anche aggiungere o rimuovere le app dopo aver toccato .



- Quando si utilizza un tema scaricato, non è possibile modificare il colore della cartella.

## Imposta schermata home

È possibile personalizzare le impostazioni della schermata Home.

- 1 Nella schermata Home, toccare **Impostazioni** > **Display** > **Sfondo**.
- 2 Personalizzare le seguenti impostazioni:
  - **Seleziona Launcher**: consente di selezionare una modalità per la schermata Home.
  - **Effetto scorrimento schermo**: consente di selezionare un effetto da applicare quando si passa a un'altra area della schermata Home.
  - **Aspetto delle icone**: consente di scegliere se si desidera che le icone abbiano gli angoli squadrati o arrotondati.
  - **Feed Google**: consente di visualizzare alla sinistra della schermata Home principale.
  - **Ordina le app per**: Impostare la modalità di ordinamento delle app sulla schermata Home.
  - **Nascondi applicazioni**: consente di selezionare le app da nascondere nella schermata Home.
  - **Scorrimento continuo**: attivare per consentire lo scorrimento continuo della schermata Home (ritorno alla prima schermata dopo l'ultima schermata).
  - **Scorri verso il basso su Sfondo**: consente di cercare app o contenuti, o visualizzare le notifiche scorrendo verso il basso sulla schermata Home.
  - **Scorri verso l'alto su Sfondo**: consente di cercare app o contenuti scorrendo verso l'alto sulla schermata Home.
  - **Sfondo Lock**: consente di impedire che le app o i widget siano spostati o rimossi.

## Personalizzazione di Home schermo aperto

Home schermo aperto è la prima schermata che appare dopo aver ruotato lo schermo principale verso l'alto. È possibile utilizzare le schermate Home dello schermo principale e dello schermo secondario in vari modi.



- **Orologio e meteo:** Consente di controllare l'ora e a situazione meteo corrente.
- **Scorciatoie applicazioni:** Consente di avviare rapidamente le app nell'elenco.
- **Barra di navigazione:** È possibile usare i gesti per andare alla schermata Home, alla schermata precedente, alla schermata Panoramica o per passare rapidamente tra le app.
- **Icone di accesso rapido:** Consente di usare le app che si desidera avviare direttamente.

## Configurazione della schermata Home schermo aperto

È possibile cambiare le impostazioni relative alla schermata Home quando lo schermo principale è aperto.

- 1 Nella schermata Home, toccare **Impostazioni > Display > Home schermo aperto**.
- 2 Scegliere la funzione desiderata per impostare una configurazione.
  - **Scorri verso il basso su Sfondo**: consente di selezionare cosa si desidera visualizzare scorrendo verso il basso la schermata Home principale in modalità Swivel.
  - **Scorciatoia multi-app**: consente di scegliere di eseguire due app contemporaneamente sullo schermo principale e sullo schermo secondario.
  - **Scorri verso il basso su Sfondo**: consente di selezionare cosa si desidera visualizzare scorrendo verso il basso lo schermo secondario in modalità Swivel.
  - **Effetto scorrimento schermo**: consente di scegliere l'effetto visivo desiderato quando si fa ruotare il telefono.
  - **Icone del cassetto delle app**: consente di visualizzare l'icona del cassetto delle app  sullo schermo secondario.
  - **Sfondo Lock**: consente di impedire che le app o i widget siano spostati o rimossi.
  - **Guida**: consente di visualizzare la guida per Swivel Home.

# Blocco schermo

## Informazioni generali sul blocco schermo

Lo schermo del dispositivo si spegne e si blocca se si preme il tasto di accensione/blocco. Il blocco avviene anche quando il dispositivo viene lasciato inattivo per un determinato periodo di tempo.

Se si preme il tasto di accensione/blocco senza l'impostazione di un blocco schermo, viene immediatamente visualizzata la schermata Home.

Per maggiore sicurezza e per impedire l'accesso indesiderato al dispositivo, impostare un blocco schermo.



- Il blocco schermo impedisce inutili input tocco sullo schermo del dispositivo e riduce il consumo della batteria. È altamente consigliabile attivare il blocco schermo mentre non si usa il dispositivo.

## Impostazione di un blocco schermo

Per la configurazione delle impostazioni del blocco schermo sono disponibili varie opzioni.

- 1 Nella schermata Home, toccare **Impostazioni** > **Blocco schermo & sicurezza** > **Seleziona il blocco dello schermo** e quindi selezionare il metodo preferito.
- 2 Personalizzare le seguenti impostazioni:
  - **Nessuno**: consente di disattivare la funzione di blocco schermo.
  - **Trascina**: consente di scorrere con un dito sullo schermo per sbloccarlo.
  - **Sequenza**: consente di disegnare una sequenza per sbloccare lo schermo.
  - **PIN**: consente di immettere una password numerica per sbloccare lo schermo.
  - **Password**: consente di immettere una password alfanumerica per sbloccare lo schermo.
  - **Impronte digitali**: consente di sbloccare lo schermo utilizzando le impronte digitali.

## Personalizza Blocco schermo

Puoi personalizzare il blocco schermo.

- 1 Nella schermata Home, toccare **Impostazioni** > **Blocco schermo & sicurezza** > **Personalizza Blocco schermo**.
- 2 Seleziona una funzione che vuoi impostare.
  - **Orologio**: consente di impostare il punto in cui posizionare l'orologio sul blocco schermo.
  - **Collegamenti**: Consente di scegliere le app da eseguire sul blocco schermo. Questa impostazione appare solo quando uno schermo di blocco viene impostato.
  - **Animazione meteo**: Consente di visualizzare le animazioni meteo relative alla posizione attuale sulla schermata di blocco.
  - **Informazioni di contatto per telefono perso**: Consente di impostare il testo da visualizzare sulla schermata di blocco per identificare il proprietario del telefono.

## Impostazioni di Blocco con sicurezza

Puoi impostare blocchi schermo sicuri.

- 1 Nella schermata Home, toccare **Impostazioni** > **Blocco schermo & sicurezza** > **Impostazioni di Blocco con sicurezza**.
- 2 Seleziona una funzione che vuoi impostare.
  - **Rendi visibile la sequenza** (visualizzato solo quando come blocco schermo è impostata una sequenza): attivare questa opzione per rendere visibile la sequenza.
  - **Blocco timer**: Consente di impostare l'intervallo di tempo prima che lo schermo si blocchi automaticamente dopo lo spegnimento della retroilluminazione (time out a causa di inattività).
  - **Blocco istantaneo con tasto accensione**: Attivare questa opzione per bloccare istantaneamente lo schermo quando si preme il tasto di accensione/blocco. Questa impostazione supera le impostazioni del timer del blocco di sicurezza.
  - **Mostra blocco** (visualizzato solo quando è impostato un blocco schermo): Attivare questa opzione per visualizzare l'icona di blocco tenendo premuto il pulsante di accensione/blocco. Toccare l'icona di blocco per disattivare il smart lock, lo sblocco biometrico e le notifiche sulla schermata di blocco.

- **Smart Lock:** Consente di impostare dispositivi, luoghi, voce e/o rilevamento su corpo affidabili che permettono al tuo telefono di restare sbloccato.



- Le opzioni di menu disponibili possono variare a seconda del metodo di blocco schermo selezionato.

## Toc Toc

È possibile accendere o spegnere lo schermo toccandolo due volte.



- Questa opzione è disponibile solo sulla schermata Home fornita da LG. Potrebbe non funzionare correttamente su un launcher personalizzato o sulla schermata Home installata dall'utente.
- Quando si tocca lo schermo, utilizzare la punta di un dito. Non utilizzare un'unghia.
- Per utilizzare la funzione Toc Toc, assicurarsi che il sensore di prossimità/luminosità non sia ostruito da un adesivo o da un'altra sostanza estranea.

## Accendi lo schermo

Toccare due volte il centro dello schermo.

- Se si tocca la parte superiore o inferiore dello schermo, la velocità di riconoscimento potrebbe essere più bassa.

## Spegni lo schermo

Toccare due volte uno spazio vuoto nella schermata Home e nella schermata di blocco.

In alternativa, toccare due volte uno spazio vuoto sulla barra di stato.

## Disattivazione di Toc Toc

Se non si desidera utilizzare la funzione Toc Toc, impostare come segue:

Nella schermata Home, toccare **Impostazioni** > **Estensioni** > **Toc Toc** e trascinare per disattivare la funzione.



# Riconoscimento delle impronte digitali

## Informazioni generali sul riconoscimento delle impronte digitali

Prima di utilizzare la funzione di riconoscimento delle impronte digitali, è necessario registrare la propria impronta sul dispositivo.

La funzione di riconoscimento delle impronte digitali può essere impiegata nei casi seguenti:

- Per sbloccare lo schermo.
- Per visualizzare i contenuti bloccati in Galleria o QuickMemo+
- Per confermare un acquisto effettuando l'accesso a un'app o identificandosi tramite l'impronta digitale.



- L'impronta può essere utilizzata dal dispositivo per il riconoscimento dell'utente. Impronte digitali molto simili appartenenti a utenti diversi potrebbero essere riconosciute dal sensore di impronte come la stessa impronta. Per una maggiore sicurezza, impostare il blocco schermo con una Sequenza, un PIN o una Password.
- Se il dispositivo non riesce a individuare le impronte digitali o se si dimentica il valore specificato per la registrazione, recarsi presso il più vicino Centro di servizio clienti LG con il dispositivo e la scheda di identificazione.

## Precauzioni per il riconoscimento delle impronte digitali

L'accuratezza del riconoscimento delle impronte digitali potrebbe diminuire a causa di diverse regioni. Per massimizzarla, eseguire le seguenti verifiche prima dell'utilizzo del dispositivo.

- In basso al centro dello schermo del prodotto, è presente un sensore integrato che riconosce le impronte digitali. Fare attenzione a non graffiare o danneggiare il sensore di impronte digitali con oggetti metallici come monete o chiavi.
- Se si desidera acquistare e utilizzare una pellicola di protezione, verificare presso il luogo di acquisto che il prodotto possa usare il lettore di impronte digitali. Con alcuni prodotti, il riconoscimento delle impronte digitali potrebbe non essere possibile o il prodotto potrebbe non funzionare correttamente. In tal caso non è possibile ricorrere al servizio in garanzia fornito da LG Electronics, ed LG Electronics non garantisce danni quali malfunzionamenti del prodotto.

- Se si sostituisce la pellicola di protezione sul prodotto con una pellicola polarizzata che diffonde la luce o con una pellicola troppo spessa, questa può ridurre la capacità di riconoscimento delle impronte digitali.
- Se sul prodotto si applica vetro temprato o un'altra pellicola di protezione spessa, la funzione di riconoscimento delle impronte digitali potrebbe non operare correttamente. In tal caso, assicurarsi di rimuovere la pellicola di protezione dal prodotto prima di usare la registrazione delle impronte digitali e la funzione di riconoscimento delle stesse.
- In presenza di sostanze estranee (sudore, creme, acqua, sporco, grasso ecc.) sul sensore di impronte digitali o sul dito da applicare sul sensore, il riconoscimento delle impronte digitali potrebbe non funzionare correttamente. Pulire il sensore e il dito e rimuovere tutta l'umidità prima di posizionare il dito sul sensore.
- Se la superficie del dito è ruvida a causa di una cicatrice o di un'immersione prolungata in acqua, il sensore potrebbe non essere in grado di riconoscere l'impronta digitale. In tal caso, registrare un'altra impronta digitale.
- Se si piega il dito o si usa solamente la punta del dito, il riconoscimento dell'impronta potrebbe non avere esito positivo. Assicurati che il tuo dito copra l'intera superficie del sensore per impronte digitali.
- Eseguire la scansione di un solo dito per ciascuna registrazione. La scansione di più di un dito potrebbe compromettere la registrazione e il riconoscimento dell'impronta.
- Il dispositivo potrebbe generare elettricità statica se l'aria circostante è secca. Se l'aria circostante è secca, evitare la scansione delle impronte digitali o toccare un oggetto metallico, quale ad esempio una moneta o una chiave, prima di eseguire la scansione delle impronte al fine di eliminare l'elettricità statica.

## Registrazione delle impronte digitali

È possibile registrare e salvare la propria impronta digitale sul dispositivo per utilizzare l'identificazione tramite impronta digitale.

- 1 Nella schermata Home, toccare **Impostazioni** > **Blocco schermo & sicurezza** > **Impronte digitali**.



- Questa funzione è disponibile solo se è impostato il blocco schermo.
  - Bloccare il dispositivo con una sequenza, un PIN o una password.
- Se non è stato impostato il blocco schermo, attivarlo seguendo le istruzioni visualizzate sullo schermo. Per i dettagli, vedere, consultare la sezione *Impostazione di un blocco schermo*.

- 2 Controllare la posizione del sensore di impronte digitali in basso al centro dello schermo e posare leggermente il dito sul sensore.



- Assicurarsi che il dito copra completamente il sensore di impronte digitali.

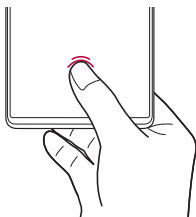

- 3 Seguire le istruzioni visualizzate sullo schermo.
  - Posare il dito sul sensore e tenerlo in posizione fino a quando non si avverte una vibrazione.
  - Muovere lo stesso dito sul sensore, di poco alla volta, fino al completamento della registrazione dell'impronta digitale.
- 4 Una volta completata la registrazione dell'impronta, toccare **OK**.
  - Toccare **Aggiungi altro** per registrare un'altra impronta digitale. Se si registra solo un'impronta digitale e il dito corrispondente non è in condizioni ottimali, il riconoscimento dell'impronta potrebbe non funzionare correttamente. Come misura preventiva, registrare più impronte digitali.

## Gestione delle impronte digitali

È possibile modificare o eliminare le impronte digitali registrate.

- 1 Nella schermata Home, toccare **Impostazioni** > **Blocco schermo & sicurezza** > **Impronte digitali**.
- 2 Sbloccare in base al metodo di blocco specificato.
- 3 Dall'elenco delle impronte digitali, toccare un'impronta digitale per rinominarla. Per eliminarla, toccare .

## Visualizzazione dell'icona dell'impronta digitale quando lo schermo è spento

È possibile impostare la visualizzazione della posizione del sensore di impronte digitali sullo schermo quando lo schermo è spento.

- 1 Nella schermata Home, toccare **Impostazioni** > **Blocco schermo & sicurezza** > **Impronte digitali**.
- 2 Sbloccare in base al metodo di blocco specificato.
- 3 Tappare **Tocca per mostrare l'icona quando lo schermo è spento** per abilitare l'opzione.

## Effetto icona

È possibile scegliere l'effetto che appare quando si tocca l'icona dell'impronta digitale.

- 1 Nella schermata Home, toccare **Impostazioni** > **Blocco schermo & sicurezza** > **Impronte digitali**.
- 2 Sbloccare in base al metodo di blocco specificato.
- 3 Tappare **Effetto icona** e selezionare l'effetto desiderato.

## Sblocco dello schermo con un'impronta digitale

È possibile sbloccare lo schermo o visualizzare i contenuti bloccati utilizzando la propria impronta digitale.

- 1 Nella schermata Home, toccare **Impostazioni** > **Blocco schermo & sicurezza** > **Impronte digitali**.
- 2 Sbloccare in base al metodo di blocco specificato.
- 3 Nella schermata delle impostazioni dell'impronta digitale, attivare la funzione desiderata:
  - **Blocco schermo**: consente di sbloccare lo schermo con un'impronta digitale.
  - **Blocco del contenuto**: consente di accedere con l'impronta digitale ai contenuti che sono stati bloccati In Galleria e QuickMemo+.

## Toc Toc

È possibile accendere o spegnere lo schermo toccandolo due volte.

Nella schermata Home, toccare **Impostazioni** > **Estensioni** > **Toc Toc** per abilitare l'opzione.



- Questa opzione è disponibile solo sulla schermata Home fornita da LG. Potrebbe non funzionare correttamente su un launcher personalizzato o sulla schermata Home installata dall'utente.
- Quando si tocca lo schermo, utilizzare la punta di un dito. Non utilizzare un'unghia.
- Per utilizzare la funzione Toc Toc, assicurarsi che il sensore di prossimità/luminosità non sia ostruito da un adesivo o da un'altra sostanza estranea.

## Accendi lo schermo

Toccare due volte il centro dello schermo.

- Se si tocca la parte superiore o inferiore dello schermo, la velocità di riconoscimento potrebbe essere più bassa.

## Spegni lo schermo

Toccare due volte uno spazio vuoto nella schermata Home e nella schermata di blocco.

In alternativa, toccare due volte uno spazio vuoto sulla barra di stato.

# Funzione Multitasking

## Schermata Utilizzi recenti

Scorrere verso l'alto la barra di navigazione  e tenerla premuta per visualizzare la cronologia di utilizzo recente.

## Finestra pop-up

È possibile aprire più app sullo schermo e passare facilmente da una all'altra in qualsiasi momento.

- 1 Scorrere verso l'alto e tenere premuto  dal lato inferiore dello schermo.
- 2 Toccare l'icona dell'app nella parte superiore sinistra della schermata dell'app e selezionare **Finestra pop-up**.
  - Se si tocca l'icona dell'app, appaiono le opzioni **Informazioni applicazione**, **Multi Window**, **Finestra pop-up** e **Appunta app**.
- 3 L'app appare sullo schermo nella forma di una finestra pop-up.

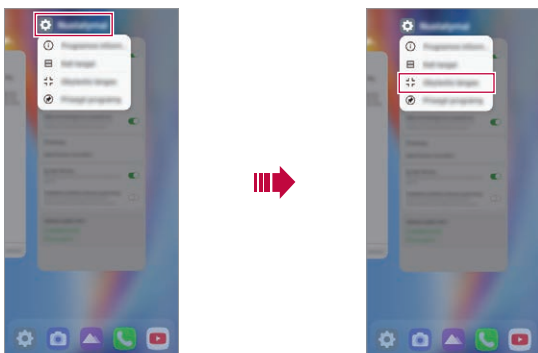

- Questa funzione potrebbe non essere disponibile per alcune app o schermate.

## Utilizzo della finestre popup

- — : Riduce a icona la finestra pop-up. La finestra pop-up viene ridotta a icona mobile dell'app e può essere spostata dove desiderato sullo schermo.
- [ ] : Espande l'app a schermo intero.
- ✕ : Chiude l'app.



- **Per spostare la finestra pop-up:** Trascinare la parte superiore della finestra pop-up.
- **Per regolare le dimensioni della finestra pop-up:** Trascinare il bordo sinistro, destro o inferiore della finestra pop-up.



- È possibile aprire fino a 5 app usando le finestre popup.
- Per selezionare un'app tra quelle aperte, toccare la relativa finestra pop-up. La finestra pop-up selezionata viene portata in primo piano.
- Le finestre popup non possono essere spostate nell'area della barra di stato o della barra di navigazione.

## Uso della cartella delle app per le finestre popup

Toccando  sulla finestra pop-up, la finestra popup viene ridotta a icona dell'app. È possibile trascinare l'icona dell'app in qualsiasi punto trascinandola.

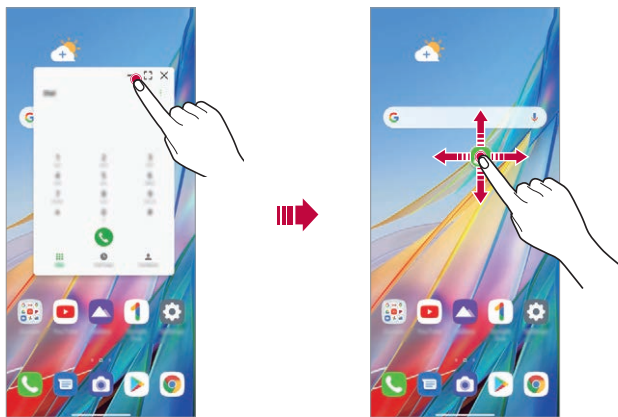

Se due o più finestre popup sono ridotte a icona, viene creata la cartella delle app per contenere le icone delle app.



- L'icona dell'app utilizzata più di recente viene usata come icona della cartella delle app. Toccando l'icona, tutte le icone delle finestre popup ridotte a icona appaiono nella cartella delle app.



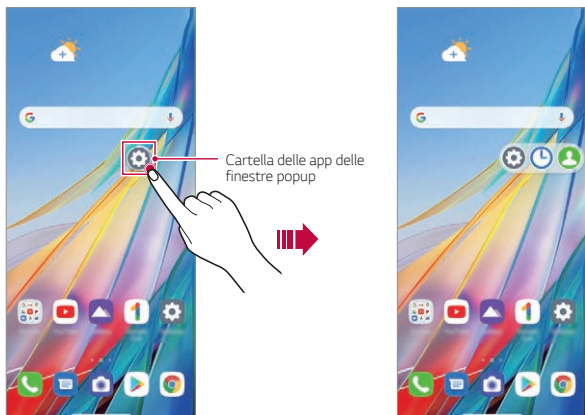



- Se si tocca a lungo la cartella delle app delle finestre popup e si trascina la cartella della app in **Rimuovi**, la cartella delle app viene rimossa.
- Per rimuovere una delle app dalla cartella delle app, aprire la cartella delle app e trascinare l'icona dell'app fuori dalla cartella delle app.

## Multi Window

### Quando si usa la navigazione a gesti (per impostazione predefinita)

- 1 Scorrere verso l'alto e tenere premuto  dal lato inferiore dello schermo.
  - Vengono visualizzate le app utilizzate di recente.
  - Se si tocca l'icona dell'app, appaiono le opzioni **Informazioni applicazione**, **Multi Window**, **Finestra pop-up** e **Appunta app**.
- 2 Toccare l'icona dell'app nella parte superiore sinistra dell'app da visualizzare nella finestra multipla e selezionare **Multi Window**.
  - Le app selezionate vengono visualizzate nella parte superiore dello schermo.
- 3 Toccare l'altra app da visualizzare nella finestra multipla.
  - Le applicazioni selezionate vengono visualizzate nella parte inferiore dello schermo.

### Quando si usa la navigazione sono con i pulsanti

- 1 Toccare  nella barra di navigazione.
  - Vengono visualizzate le app utilizzate di recente.
  - Se si tocca l'icona dell'app, appaiono le opzioni **Informazioni applicazione**, **Multi Window**, **Finestra pop-up** e **Appunta app**.
- 2 Toccare l'icona dell'app nella parte superiore sinistra dell'app da visualizzare nella finestra multipla e selezionare 
  - Le app selezionate vengono visualizzate nella parte superiore dello schermo.
- 3 Toccare l'altra app da visualizzare nella finestra multipla.



- Per regolare le dimensioni dello schermo diviso, trascinare la barra al centro dello schermo.
- Per disattivare la funzione di finestra multipla, trascinare la barra al centro verso l'alto o verso il basso fino all'estremità dello schermo.
- La funzione Multi Window non è supportata da alcune app LG o da alcune app scaricate dal Play Store.

# Crittografia della scheda di memoria

È possibile crittografare e proteggere i dati salvati sulla scheda di memoria. L'accesso ai dati crittografati sulla scheda di memoria non sarà possibile da un altro dispositivo.

- 1 Nella schermata Home, toccare **Impostazioni** > **Blocco schermo & sicurezza** > **Crittografia e credenziali** > **Cripta la Scheda SD**.
- 2 Leggere le informazioni generali sulla crittografia della scheda di memoria visualizzate sullo schermo, quindi toccare **Continua** per continuare.
- 3 Selezionare un'opzione e toccare **Crittografia**.
  - **Crittografia del nuovo file**: consente di crittografare solo i dati salvati sulla scheda di memoria dopo la crittografia.
  - **Crittografia completa**: consente di crittografare tutti i dati attualmente salvati sulla scheda di memoria.
  - **Escludi file multimediali**: consente di crittografare tutti i file ad eccezione di quelli multimediali come musica, foto e video.



- Una volta avviata la crittografia di una scheda di memoria, alcune funzioni non sono disponibili.
- Se il dispositivo si spegne mentre la crittografia è in corso, il processo di crittografia non riuscirà e alcuni dati potrebbero danneggiarsi. Occorre perciò assicurarsi che il livello della batteria sia sufficiente prima di avviare la crittografia.
- L'accesso ai file crittografati è possibile solo dal dispositivo in cui i file sono stati crittografati.
- La scheda di memoria crittografata non può essere utilizzata su un altro dispositivo LG. Per utilizzare la scheda di memoria crittografata su un altro dispositivo mobile, formattare la scheda.
- È possibile attivare la crittografia della scheda di memoria anche se nel dispositivo non è installata alcuna scheda di memoria. Qualsiasi scheda di memoria installata dopo la crittografia verrà automaticamente crittografata.

# Acquisizione di screenshot

È possibile acquisire screenshot della schermata che si sta visualizzando.

## Tramite un collegamento rapido

Tenere premuti contemporaneamente il tasto di accensione/blocco e il Tasto volume giù per almeno due secondi.

- Gli screenshot possono essere visualizzati nella cartella **Screenshots** nella **Galleria**.

## Tramite screenshot

Nella schermata di cui si desidera acquisire uno screenshot, trascinare verso il basso la barra di stato, quindi toccare .



- Per i dettagli, vedere, consultare la sezione *Scrittura di note su uno screenshot*.

# Registrazione schermata

È possibile registrare la schermata.

- 1 Trascinare verso il basso la barra di stato per aprire l'elenco delle icone di accesso rapido.
- 2 (Se necessario, scorrere a sinistra sull'area delle icone di accesso rapido.) Sfiare .
- 3 Leggere la dichiarazione di non responsabilità e toccare **Inizio**. La registrazione inizia in 3 secondi.

Seleziona la fotocamera pop up frontale

Arresta la registrazione



Tempo di registrazione della schermata

Seleziona la registrazione vocale

- Quando si tocca , la fotocamera pop up si solleva ed è inclusa anche la visualizzazione dalla fotocamera frontale.

- 4 Per arrestare la registrazione, toccare . Il video registrato viene salvato nella Galleria.



- La violazione dei diritti di altre persone, quali il diritto di ritratto o di proprietà intellettuale, o la diffamazione della reputazione di altre persone utilizzando le funzioni fornite per il servizio di registrazione dello schermo, possono comportare responsabilità civili, penali o amministrative in conformità con le leggi vigenti. LG Electronics declina ogni responsabilità legale per le azioni degli utenti.

## Immissione di testo

### Utilizzo della barra degli strumenti Smart







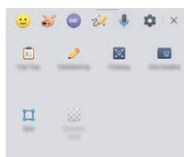
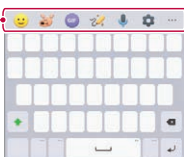





È possibile usare vari metodi di immissione da tastiera da un'unica posizione. È possibile selezionare il metodo di immissione desiderato dalla parte superiore della tastiera.

- 1 Selezionare il metodo di immissione da tastiera desiderato dalla barra degli strumenti Smart.
- 2 Toccare **•••** e selezionare il metodo di immissione da visualizzare nella barra degli strumenti Smart, oppure riorganizzarli.

Barra degli strumenti Smart



- I metodi di immissione supportati possono variare a seconda del dispositivo.
- È possibile attivare o disattivare la barra degli strumenti Smart dalle impostazioni della tastiera.

-  : Aggiungere emoji.
-  : Toccare per aggiungere emoticon animate o creare le proprie emoji usando una foto o la fotocamera.
-  : Consente di usare la tastiera GIF di Tenor. Toccare **Accetta** per usare questa funzione.
-  : Aprire Draw Chat.
-  : Immettere testo tramite voce
-  : Accedere alle impostazioni della tastiera.
-  : Aprire Appunti.
-  : Inserire il testo mediante scrittura manuale. È necessario scaricare i dati della lingua di immissione per la scrittura manuale. Toccare **Download** per scaricare i dati della lingua di immissione per la scrittura manuale.
-  : Attivare a tastiera fluttuante quando si usa la funzione Multi Window. È possibile anche spostare la tastiera nella posizione desiderata.
-  : Toccare per usare la modalità di utilizzo con una mano
-  : Toccare per regolare le dimensioni della tastiera.
-  : Toccare per regolare la trasparenza della tastiera.

## Utilizzo della tastiera Smart

È possibile utilizzare la tastiera Smart per immettere e modificare testo.

Con la tastiera Smart il testo viene visualizzato mentre lo si digita, senza dover passare dalla schermata a una tastiera tradizionale e viceversa. In questo modo è possibile trovare e correggere con facilità gli eventuali errori durante la digitazione.

### Spostamento del cursore

Con la tastiera Smart è possibile spostare il cursore esattamente nella posizione desiderata. Quando si digita un testo, toccare e tenere premuta la barra spaziatrice, quindi trascinarla verso sinistra o destra.

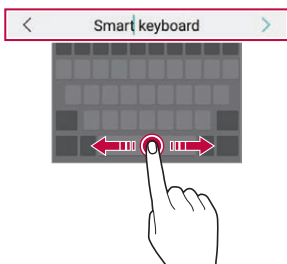

- Questa opzione è disponibile solo sulla tastiera QWERTY.

## Suggerimento di parole

La tastiera Smart analizza automaticamente abitudini di utilizzo dell'utente per suggerire le parole utilizzate più spesso durante la digitazione. Quanto più si utilizza il dispositivo, tanto più precisi saranno i Consigli.

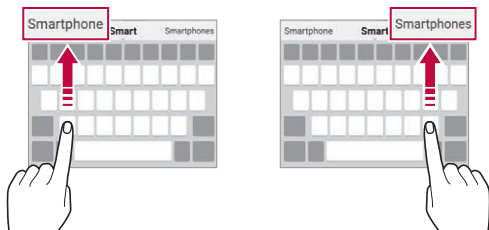

Immettere un testo, quindi toccare una parola suggerita o trascinare delicatamente verso l'alto il lato sinistro o destro della tastiera.

- La parola selezionata viene inserita automaticamente. Non è necessario digitare manualmente ogni lettera della parola.



## Copia e incolla

È possibile tagliare o copiare del testo da un'app, quindi incollarlo nella stessa app. È anche possibile eseguire altre app e incollare il testo al loro interno.

- 1 Toccare e tenere premuta l'area attorno al testo che si desidera copiare o tagliare.
- 2 Trascinare  /  per specificare l'area da copiare o tagliare.
- 3 Selezionare **Taglia** o **Copia**.
  - Il testo tagliato o copiato viene aggiunto automaticamente agli Appunti.
- 4 Toccare e tenere premuta la finestra di inserimento del testo, quindi selezionare **Incolla**.





- In assenza di un elemento copiato o tagliato, l'opzione **Incolla** non verrà visualizzata.



# Condivisione di contenuti

## Riproduzione di contenuti da un altro dispositivo

È possibile riprodurre foto, video o canzoni salvate sul proprio dispositivo da una TV.

- 1 Connettere la TV e il dispositivo alla stessa rete Wi-Fi.
- 2 Mentre si visualizzano gli elementi dell'app **Galleria** o **Musica**, toccare  o  > **Riproduci su un altro dispositivo**.  
Oppure, nella schermata Home toccare **Impostazioni** > **Dispositivi connessi** > **Condivisione schermo** e quindi toccare  per attivare la funzione.
- 3 Selezionare la TV a cui si desidera connettersi.



- Per l'utilizzo con Chromecast, è consigliabile che i servizi di Google Play siano aggiornati.

## Visualizzazione di contenuti da dispositivi vicini

È possibile visualizzare contenuti da diversi dispositivi, come ad esempio un computer, un dispositivo NAS o un dispositivo mobile, utilizzando le app Galleria o Musica.

### Connessione dei dispositivi

Connettere sia il proprio dispositivo che un altro dispositivo in grado di supportare la funzione DLNA alla stessa rete wireless.



- Assicurarsi che la Condivisione file (DLNA) sia attiva sia nel dispositivo mittente che nel dispositivo connesso.

### Ricerca di dispositivi vicini

È possibile visualizzare un elenco di dispositivi DLNA connessi alla stessa rete selezionando il menu  > **Dispositivi nelle vicinanze** in ciascuna app.

Si possono utilizzare i contenuti di dispositivi vicini come se li si stesse utilizzando sul proprio dispositivo.

## Invio o ricezione di file

È possibile condividere file tra il proprio dispositivo e un altro dispositivo LG oppure un tablet.

### Invio di file

Dalla **Galleria** o altre app, toccare  > **Condividi** o  quindi selezionare un dispositivo dall'elenco di condivisione file.

### Ricezione di file

Trascinare verso il basso la barra di stato e toccare **Condivisione File**.

Se il proprio dispositivo non supporta la funzione di condivisione file, nella schermata Home toccare **Impostazioni** > **Dispositivi connessi** > **Condivisione File** > **SmartShare Beam** .



- È possibile condividere file con determinati dispositivi che supportano DLNA.

## Non disturbare

È possibile limitare o disattivare l'audio delle notifiche per evitare di essere disturbati per un determinato periodo di tempo.

Nella schermata Home, toccare **Impostazioni** > **Suono** > **Non disturbare**.

- Toccare **Modo** e selezionare la modalità desiderata:
  - **Solo priorità**: consente di ricevere le notifiche sonore o con vibrazione per le app selezionate. Anche se è attiva la modalità Solo priorità, le sveglie suonano comunque.
  - **Silenziamento totale**: consente di disabilitare sia l'audio che la vibrazione.
- **Selezione le priorità**: ricevi allarmi e le notifiche per le app selezionate.
  - **Chiamate da**: imposta una serie di notifiche quando ricevi una chiamata.



- **Chiamate ripetute**: la seconda chiamata dalla stessa persona entro 15 minuti non viene resa silenziosa.

- **Messaggi da:** imposta una serie di notifiche quando ricevi un messaggio.
- **Utilizza modalità Non disturbare:** Attiva la funzionalità Non disturbare.
- **Sonno:** imposta il programma in base al quale attivare la funzionalità Non disturbare.
- **Guida:** Visualizzare la guida per Non disturbare.

## AOD (always-on display)

È possibile visualizzare la data, l'ora o la firma, anche se lo schermo principale è spento.

Scorrere il lato inferiore della schermata di AOD (always-on display) per attivare diverse funzioni, tra cui Camera, Capture+, Wi-Fi, impostazioni audio, Bluetooth, Flash, Musica e molto altro.

- 1 Nella schermata Home, toccare **Impostazioni > Display > AOD (always-on display)**.
- 2 Seleziona l'immagine che vuoi visualizzare e tocca **Salva**.
  - Tocca l'immagine desiderata tra **Orologio digitale**, **Orologio analogico**, **Doppio orologio** e **Firma** o **Immagine**.
  - Toccare **Mostra display** e selezionare **Tocca per mostrare per 10 secondi** o **Mostra sempre**.
  - Toccare **Strumenti rapidi e lettore musicale** per scorrere sulle icone di stato di Strumenti rapidi e lettore musicale.
  - Per aumentare la luminosità della funzione AOD (always-on display), toccare **Display più luminoso**.
  - Per visualizzare la guida di Always-on display toccare **Guida**.



- La batteria potrebbe scaricarsi più velocemente quando si utilizza AOD (always-on display). Spegnere questa funzione per risparmiare la batteria.
- Per disattivare la funzione Always-on display, nella schermata Home toccare **Impostazioni > Display > AOD (always-on display)**, e quindi toccare .



03

**App utili**

# Installazione e disinstallazione di app

## Installazione di app

È possibile accedere a uno store di app per cercare e scaricare delle app.

- Si può utilizzare SmartWorld, Play Store o lo store di app fornito dal proprio gestore del servizio.



- Alcuni store di app potrebbero richiedere la creazione di un account e la registrazione.
- Alcune app potrebbero essere a pagamento.
- Se si utilizzano dati mobili, potrebbe esserne addebitato il costo a seconda del proprio piano tariffario.
- SmartWorld potrebbe non essere supportato a seconda dell'area o del provider del servizio.

## Disinstallazione di app

Disinstallare le app inutilizzate dal dispositivo.

### Disinstallazione con il gesto di tocco e pressione lunga

Tenere premuta un'area vuota della schermata, e quindi premere  dell'app da eliminare.

### Disinstallazione tramite il menu delle impostazioni

Nella schermata Home, toccare **Impostazioni** > **Applicazioni** > **Informazioni applicazione**, selezionare un'app e quindi toccare **Disinstalla**.



- Alcune app non possono essere disinstallate dagli utenti.

### Disinstallazione di app dallo store di app

Per disinstallare un'app, accedere allo store di app da cui è stata scaricata e disinstallarla.

## Installazione e disinstallazione di app durante il setup

Quando si accende il dispositivo per la prima volta, è possibile scaricare le app consigliate.

È possibile saltare alla fase successiva senza l'installazione.

### Cestino app

È possibile visualizzare le app disinstallate. È inoltre possibile reinstallare le app che sono state disinstallate nelle ultime 24 ore.



- 1 Nella schermata Home, toccare **LG > Cestino app**.  
Si può inoltre toccare e tenere premuta un'area vuota della schermata Home, quindi toccare **Cestino app**.
- 2 Attivare la funzione desiderata:
  - **Ripristina**: consente di reinstallare l'app selezionata.
  - : consente di rimuovere definitivamente dal dispositivo le app disinstallate.



- Le app disinstallate vengono rimosse automaticamente dal dispositivo 24 ore dopo la disinstallazione. Se si desidera reinstallare le app disinstallate, è necessario scaricarle nuovamente dallo store di app.
- Questa funzione è attiva solamente sulla schermata Home. Se si disinstallano delle app mentre si utilizza la schermata EasyHome o un altro launcher, queste vengono immediatamente e definitivamente rimosse dal dispositivo.

# Scorciatoie applicazioni

Nella schermata Home, toccare e tenere premuta l'icona di una app come Chiama, Invia messaggio, Camera, Galleria e Impostazioni per mostrare un menu di accesso rapido. Utilizza le app in maniera più semplice grazie alle scorciatoie per app.

- Toccare  per impostare i widget per l'app.
- Toccare  per visualizzare le informazioni sull'app.

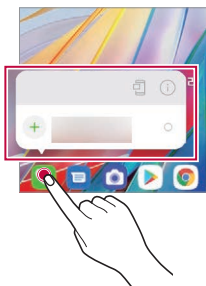



- Questa funzione è disponibile solo in alcune app.

# Telefono

## Chiamata vocale

Per eseguire una chiamata vocale, utilizzare uno dei metodi disponibili, ad esempio immettere manualmente un numero di telefono e selezionarlo dall'elenco dei contatti o dall'elenco delle chiamate recenti.



## Esecuzione di una chiamata dal tastierino numerico

- 1 Nella schermata Home, toccare  > **Componi**.
- 2 Eseguire la chiamata utilizzando un metodo a scelta:
  - Immettere un numero di telefono e toccare .
  - Toccare e tenere premuto un numero di composizione veloce.
  - Cercare un contatto toccando la lettera iniziale del relativo nome nell'elenco dei contatti, quindi toccare .



- Per immettere "+" quando si esegue una chiamata internazionale, toccare e tenere premuto il numero 0.
- Per i dettagli, vedere *Aggiunta di contatti* per ottenere ulteriori informazioni su come aggiungere numeri di telefono all'elenco di selezione rapida.

## Esecuzione di chiamate dalla Rubrica

- 1 Nella schermata Home, toccare  > **Rubrica**.
- 2 Dopo aver selezionato il numero da chiamare dall'elenco dei contatti nella rubrica, toccare .



## Risposta a una chiamata

Per rispondere a una chiamata, trascinare  sulla schermata della chiamata in arrivo.

- Se è collegato un auricolare stereo, è possibile eseguire le chiamate utilizzando il pulsante di chiamata/fine sull'auricolare.
- Per terminare una chiamata senza spegnere lo schermo, nella schermata Home toccare **Impostazioni > Rete & internet > Impostazioni chiamate > Rispondi e termina chiamate** e quindi attivare **Termina le chiamate con il tasto di accensione**.



- Nella schermata Home, toccare **Impostazioni > Rete & internet > Impostazioni chiamate > Rispondi e termina chiamate > Termina le chiamate con il tasto di accensione**, è possibile terminare le chiamate premendo il tasto di accensione/blocco mentre è attiva la schermata della chiamata in corso.

## Rifiuto di una chiamata

Per rifiutare una chiamata in arrivo, trascinare  attraverso la schermata della chiamata in arrivo.

- Per inviare un messaggio di rifiuto, trascinare l'opzione del messaggio di rifiuto  per la schermata.
- Per aggiungere o modificare un messaggio di rifiuto, nella schermata Home toccare **Impostazioni > Rete & internet > Impostazioni chiamate > Blocco chiamate & Rifiuta con messaggio**.
- Quando è in arrivo una chiamata, premere il tasto volume su, volume giù o il tasto di accensione/blocco per disattivare l'audio della suoneria o la vibrazione, oppure per mettere in attesa la chiamata.

## Verifica di una chiamata in arrivo durante l'utilizzo di un'app

Quando si riceve una chiamata mentre si sta utilizzando un'app, è possibile visualizzare una notifica pop-up nella parte superiore della schermata. Si può accettare la chiamata, rifiutarla o inviare un messaggio dalla schermata pop-up.



- Nella schermata Home, toccare **Impostazioni > Rete & internet > Impostazioni chiamate > Altre impostazioni > Pop-up di chiamata in arrivo** e quindi selezionare il modo in cui si desidera visualizzare la chiamata in arrivo quando si usa un'app.



## Visualizzazione delle chiamate perse

In caso di una chiamata persa, nella barra di stato nella parte superiore dello schermo viene visualizzato .

Per visualizzare i dettagli della chiamata persa, trascinare la barra di stato verso il basso. È inoltre possibile toccare  > **Chiamate** nella schermata Home.

## Funzioni disponibili nel corso di una chiamata

Nel corso di una chiamata è possibile accedere a varie funzioni toccando i pulsanti visualizzati sullo schermo:



- **Rubrica:** consente di visualizzare l'elenco di contatti durante una chiamata.
- **Attesa:** mette in attesa la chiamata corrente.
- **Tastiera:** consente di mostrare o nascondere la tastiera del telefono.
- **Vivavoce:** consente di attivare la funzione vivavoce.
- **Muto:** consente di silenziare la propria voce in modo che non possa essere udita dall'interlocutore.
- **Bluetooth:** consente di passare la chiamata a un dispositivo Bluetooth associato e connesso.
-  : consente di terminare una chiamata.
-  : consente di accedere a opzioni di chiamata aggiuntive.



- Le voci delle impostazioni disponibili possono variare a seconda dell'area e del provider del servizio.

## Esecuzione di una chiamata a tre vie

È possibile eseguire una chiamata a un altro contatto nel corso di una chiamata.

- 1 Durante una chiamata, toccare  > **Aggiungi**.
- 2 Immettere un numero di telefono e toccare .
  - Le due chiamate vengono visualizzate contemporaneamente sullo schermo e la prima chiamata viene messa in attesa.
- 3 Per avviare una conferenza telefonica, toccare **Unisci**.





- Può essere addebitato il costo di ogni chiamata. Rivolgersi al proprio provider del servizio per ulteriori informazioni.

## Visualizzazione dei record delle chiamate

Per visualizzare i record delle chiamate recenti, nella schermata Home toccare  >

**Chiamate**. È quindi possibile utilizzare le seguenti funzioni:



- Per visualizzare i record dettagliati delle chiamate, selezionare un contatto. Per eseguire una chiamata a un contatto selezionato, toccare .
- Per eliminare i record delle chiamate, toccare  > **Elimina**.



- La durata visualizzata delle chiamate potrebbe essere diversa da quella addebitata. Rivolgersi al proprio provider del servizio per ulteriori informazioni.
- La cronologia delle telefonate non può essere recuperata una volta cancellata.
- Stringi due dita o allargale per regolare la dimensione del carattere per i registri delle chiamate o i contatti.

## Configurazione delle opzioni di chiamata

È possibile configurare diverse opzioni di chiamata.

- 1 Nella schermata Home, toccare  > **Componi** o **Chiamate**.
- 2 Toccare  > **Impostazioni chiamate** e quindi configurare le opzioni in base alle proprie preferenze.





# Messaggi

## Invio di un messaggio

È possibile creare e inviare messaggi ai propri contatti utilizzando l'app di messaggistica.



- L'invio di messaggi all'estero potrebbe essere soggetto a ulteriori costi. Rivolgersi al proprio provider del servizio per ulteriori informazioni.

- 1 Nella schermata Home, toccare .
- 2 Sfiare .
- 3 Specificare un destinatario e creare un messaggio.
  - Per usare le opzioni multimediali, tocca .
  - Per accedere alle voci di menu opzionali, toccare .
- 4 Toccare  per inviare il messaggio.

## Lettura di un messaggio

È possibile visualizzare i messaggi scambiati organizzati per singolo contatto.



- 1 Nella schermata Home, toccare .
- 2 Selezionare un contatto dall'elenco dei messaggi.



- Nell'elenco dei messaggi o nella finestra di chat, è possibile regolare le dimensioni dei caratteri posizionando due dita sullo schermo e allontanando o avvicinando le dita.

## Configurazione delle impostazioni dei messaggi

È possibile modificare le impostazioni dei messaggi in base alle proprie preferenze.

- 1 Nella schermata Home, toccare .
- 2 Toccare  > **Impostazioni** dall'elenco dei messaggi.



- È possibile specificare le impostazioni per la finestra di avviso, il blocco delle chiamate, l'avviso di emergenza, i messaggi multimediali ecc.

## Fotocamera

### Avvio della fotocamera

È possibile scattare una foto o registrare un video per conservare tutti i momenti memorabili.



Nella schermata Home, toccare .



- Prima di scattare una foto o registrare un video, pulire l'obiettivo della fotocamera con un panno morbido.
- Prestare attenzione a non macchiare l'obiettivo della fotocamera con le dita o altre sostanze.
- Le immagini incluse nella presente guida potrebbero essere diverse da quelle effettive del dispositivo.
- Le foto e i video possono essere visualizzati o modificati dalla Galleria. Per i dettagli, vedere, consultare la sezione [Informazioni generali sulla Galleria](#).
- Non utilizzare il prodotto per scopi che potrebbero violare la privacy o i diritti di altre persone.

## Scatto di una foto

È possibile scattare foto con la fotocamera del prodotto.

- 1 Toccare  e mettere a fuoco il soggetto.
  - È possibile toccare il soggetto da mettere a fuoco.
  - È possibile allontanare o avvicinare due dita per ingrandire o ridurre.
- 2 Sfiocare  per scattare una foto.
  - È inoltre possibile premere il tasto volume su o volume giù per scattare una foto.
  - È possibile scattare una foto durante la registrazione di un video premendo  sullo schermo.
  - Le informazioni visualizzate nella schermata di ripresa possono variare a seconda della fotocamera selezionata (anteriore o posteriore) e alla modalità fotocamera.
  - La fotocamera si disattiva automaticamente se non la si usa per un po' di tempo dopo aver aperto l'app **Fotocamera**.

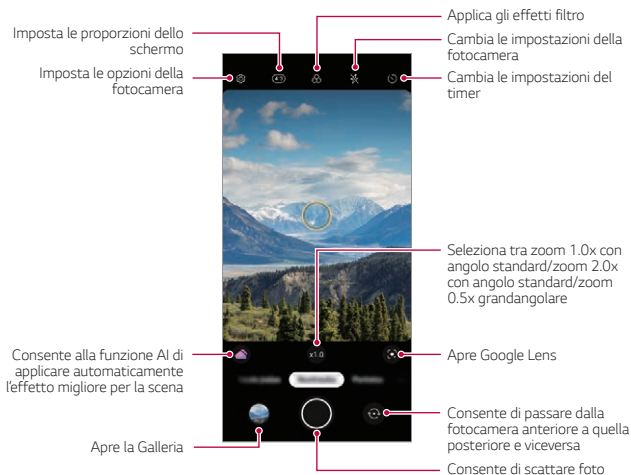



- È possibile aprire l'app della fotocamera premendo brevemente due volte il tasto di accensione. Nella schermata Home, toccare **Impostazioni** > **Estensioni** > **Collegamenti** e quindi toccare **Apri Fotocamera** per attivarla.
- Quando lo schermo è spento o bloccato, avviare la fotocamera premendo due volte il tasto volume giù. Nella schermata Home, toccare **Impostazioni** > **Estensioni** > **Collegamenti** e quindi toccare **Apri Fotocamera**  per attivarla.

## Personalizzazione delle opzioni della fotocamera

È possibile personalizzare varie opzioni in base alle proprie preferenze.

Toccare  sulla schermata.



- Le opzioni disponibili potrebbero variare a seconda della fotocamera selezionata (anteriore o posteriore) e alla modalità fotocamera selezionata.

<b>Ottimizzatore automatico della scena</b>	Riconoscendo la scena che viene registrata, applica automaticamente l'impostazione della risoluzione ottimale.
<b>Composizione</b>	Riconoscendo la figura umana quando si scatta una foto a una persona, consiglia la composizione ottimale.
<b>Consigli</b>	Informa l'utente quando gli occhi del soggetto erano chiusi o l'immagine è sfocata, per consentire di ottenere una fotografia ottimale.
<b>Dimensioni foto</b>	Consente di scegliere le dimensioni e le proporzioni della foto.
<b>HDR</b>	Consente di ottenere foto dai colori vividi ed effetti compensati anche quando le foto sono scattate contro luce. Queste funzioni sono disponibili grazie alla tecnologia High Dynamic Range (HDR) integrata nella fotocamera.
<b>Correzione della distorsione dello scatto ultra grandangolare</b>	Corregge la distorsione dello schermo quando si scattano foto ultra grandangolari.
<b>Salva in HEIF</b>	Risparmia spazio di archiviazione comprimendo il file immagine in formato HEIF. Altri dispositivi potrebbero non supportare i file video in formato HEIF.
<b>Foto dal vivo</b>	Registra l'azione prima e dopo aver scattato una foto.

<b>Tracking focus</b>	Consente alla fotocamera di mantenere la messa a fuoco sul soggetto che si tocca sullo schermo, anche se il soggetto è in movimento. (Disponibile quando è in funzione la fotocamera Standard.)
<b>Griglia</b>	Consente di visualizzare le griglie di guida in modo da poter scattare foto o registrare video in base alle linee di riferimento orizzontali e verticali.
<b>Scatto al Cheese</b>	Consente di scattare una foto pronunciando 'Cheese', 'Smile', 'Whiskey', 'Kimchi' o 'LG'.
<b>Aggiungi Filigrana</b>	Consente di visualizzare una filigrana sulle foto.
<b>Tag posizione</b>	Consente di salvare l'immagine completa di dati sulla posizione GPS.
<b>Archiviazione</b>	Consente di selezionare se si desidera archiviare le immagini e i video nell'Archivio interno o nella Scheda SD. (Disponibile quando la scheda di memoria è inserita.)
<b>Guida</b>	Fornisce una guida per ciascun menu della fotocamera.

## Opzioni aggiuntive della fotocamera anteriore

<b>Correzione della distorsione del selfie</b>	Corregge le parti distorte del viso
<b>Salva come capovolta</b>	Salva le immagini come capovolte dopo aver scattato dei selfie.
<b>Scatto di selfie</b>	Scatta un selfie selezionando le sue opzioni tra <b>Scatto tramite gesto della mano</b> e <b>Scatto automatico</b> .



- È possibile applicare l'effetto make-up quando si scatta un selfie con la fotocamera anteriore.
- **Scatto tramite gesto della mano** viene effettuato mediante il riconoscimento della forma di una mano e **Scatto automatico** viene effettuato mediante il riconoscimento di un viso.



## Selezione della modalità

È possibile selezionare comodamente tra le modalità visualizzate sullo schermo, che sono selezionate per adattarsi all'ambiente di ripresa.

Toccare  e scorrere le modalità della fotocamera verso sinistra o destra, oppure scorrere lo schermo a sinistra o a destra per selezionare una modalità della fotocamera.

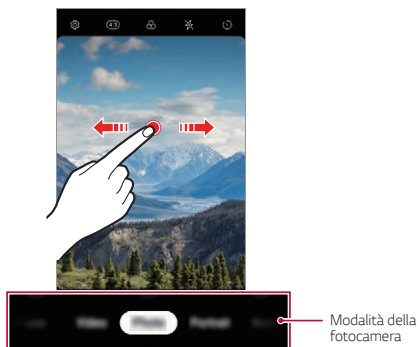

## Uso delle modalità della fotocamera

### Registrazione di video TimeLapse





È possibile registrare video TimeLapse ottimizzati per la situazione.

I video possono essere registrati con velocità ottimale e movimento costante analizzando vari ambienti di ripresa. La velocità di TimeLapse può essere regolata automaticamente in base al soggetto e all'ambiente di ripresa.

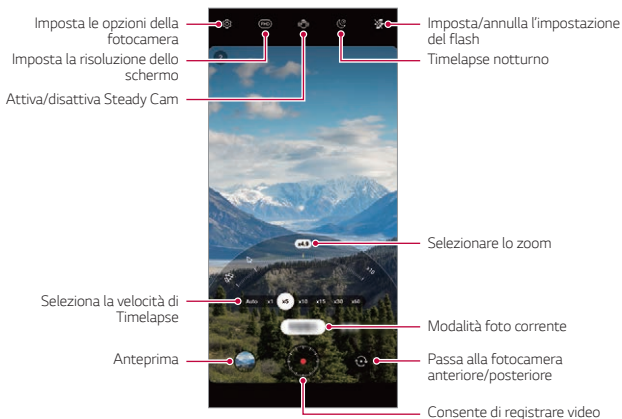
È possibile anche selezionare manualmente la velocità di TimeLapse.

- 1 Toccare  e selezionare **TimeLapse** scorrendo le modalità della fotocamera.





- 2 Toccare  per registrare un video.
  - Durante la registrazione, è possibile cambiare lo zoom e la velocità di Timelapse.
  - Toccando la velocità desiderata, la velocità di Timelapse viene regolata durante la registrazione.
  - Per mettere in pausa la registrazione del video, toccare . Per riprendere la registrazione del video, toccare .
  - Mentre registri un video, puoi stringere o allargare due dita per ingrandire o rimpicciolire.
  - Mentre registri un video, puoi toccare l'area desiderata per regolare la luminosità.
- 3 Toccare  per arrestare la registrazione.
  - Il video registrato viene salvato nella Galleria.





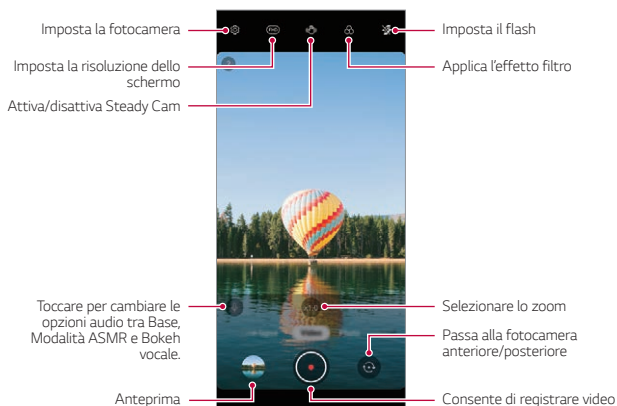

• Durante la registrazione Timelapse, l'audio non viene registrato.

## Registrazione di un video





- 1 Toccare  e selezionare **Video** scorrendo le modalità della fotocamera.
- 2 Toccare  per registrare un video.



- Per scattare una foto mentre si registra un video, toccare .
  - Per mettere in pausa la registrazione del video, toccare . Per riprendere la registrazione del video, toccare .
  - Mentre registri un video, puoi stringere o allargare due dita per ingrandire o rimpicciolire.
  - Mentre registri un video, puoi toccare l'area desiderata per regolare la luminosità.
- 3 Toccare  per terminare la registrazione del video.

## Scatto di ritratti

È possibile scattare foto o video in cui il soggetto risalta ed è più distinto sfocando lo sfondo.

- 1 Toccare  e selezionare **Ritratto** scorrendo le modalità della fotocamera.
  - Selezionare un effetto desiderato scorrendo le opzioni di effetto disponibili per Ritratto.
- 2 Toccare  per scattare una foto, oppure toccare e tenere premuto  per registrare un video.
  - Per mettere in pausa la registrazione del video, toccare . Per riprendere la registrazione del video, toccare .

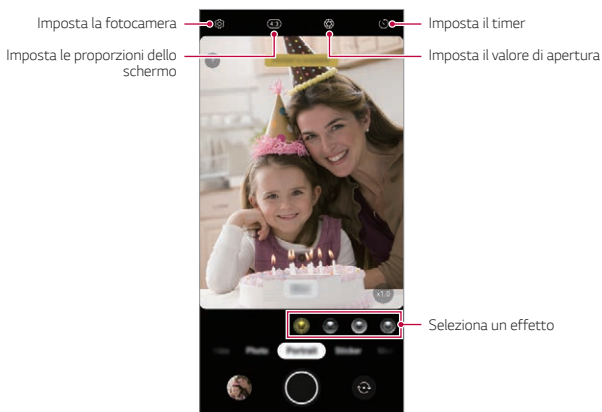







- 3 Toccare  per terminare la registrazione del video.



- Quando appare il messaggio **"Ritratto è disponibile"**, iniziare a scattare una foto.
- La funzione Ritratto potrebbe non essere disponibile se la fotocamera non è in grado di riconoscere il soggetto-
- Durante lo scatto di foto, mantenere una distanza di 1,3 ~ 5 piedi dal soggetto.
- Questa funzionalità non è disponibile se l'ambiente è buio.



## Uso di un adesivo

È possibile aggiungere vari adesivi nelle foto o nei video. È disponibile anche l'effetto dinamico spostando gli **Adesivi AR 3D**.



- 1 Toccare  e selezionare **Sticker** scorrendo le modalità della fotocamera.
- 2 Toccare  per scattare una foto, oppure toccare e tenere premuto  per registrare un video.
  - Per mettere in pausa la registrazione del video, toccare . Per riprendere la registrazione del video, toccare .
- 3 Toccare  per terminare la registrazione.

## Adesivi AR 3D

La fotocamera di profondità sul lato posteriore del dispositivo consente di creare realistici **Effetto AR 3D** riconoscendo i contorni del viso in modo più dettagliato.

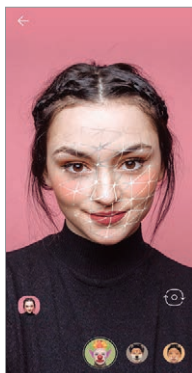
- 1 Toccare  e selezionare **Sticker** scorrendo le modalità della fotocamera.
- 2 Toccare .
- 3 Scorrere l'elenco di adesivi verso sinistra o verso destra per selezionare l'adesivo AR da usare.
  - Il viso riconosciuto dalla fotocamera viene scansionato in 3D.



- 4 Toccare  per scattare una foto, oppure toccare e tenere premuto  per registrare un video.
- La foto viene ripresa con Adesivi AR 3D applicato.



- La funzione di scansione 3D della Z-camera è disponibile solo per la ripresa di primi piani ravvicinati.





## Uso di altre modalità della fotocamera

Toccare  e selezionare **Altro** scorrendo le modalità della fotocamera.

### Vista notturna

È possibile scattare foto notturne vivide e nitide. **Vista notturna** si attiva automaticamente quando si scattano foto in condizioni di luminosità ridotta.

È possibile anche riprendere scene notturne nitide utilizzando la funzione **Vista notturna** manualmente.

- 1 Toccare  e selezionare **Altro** scorrendo le modalità della fotocamera.
- 2 Sfiare .
- 3 Sfiare  per scattare una foto.
  - Per regolare la luminosità della foto, spostare  a sinistra o a destra.

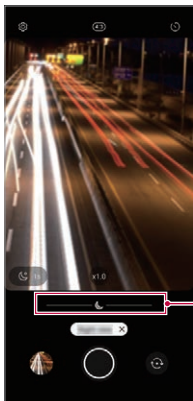





Regola la luminosità



- Rimanere fermi, in modo che la fotocamera non scuota mentre si scatta una foto.

## Panoramica

È possibile creare una foto panoramica spostando la fotocamera nella direzione da fotografare e unire gli scatti continui di una vista ampia.

- 1 Toccare  e selezionare **Altro** scorrendo le modalità della fotocamera.
- 2 Sfioccare .
- 3 Toccare , quindi spostare lentamente la fotocamera in una sola direzione.
- 4 Toccare  per interrompere l'acquisizione della panoramica.



Imposta la fotocamera



- Quando si sposta la fotocamera in una direzione, assicurarsi che l'inquadratura ripresa non sia fuori dalla linea guida.

## Fotocamera manuale

È possibile creare foto dal tocco professionale grazie a varie funzioni avanzate.

- 1 Toccare  e selezionare **Altro** scorrendo le modalità della fotocamera.
- 2 Toccare .
- 3 Personalizzare le seguenti impostazioni della fotocamera.
  - Se si seleziona **Auto**, le opzioni vengono regolate automaticamente in base al soggetto e all'ambiente di ripresa.
  - Se è selezionata l'opzione **Focus peaking**, l'area di messa a fuoco viene evidenziata con un colore. Questa funzione è disponibile solo nella modalità **Messa a fuoco manuale (MF)**.

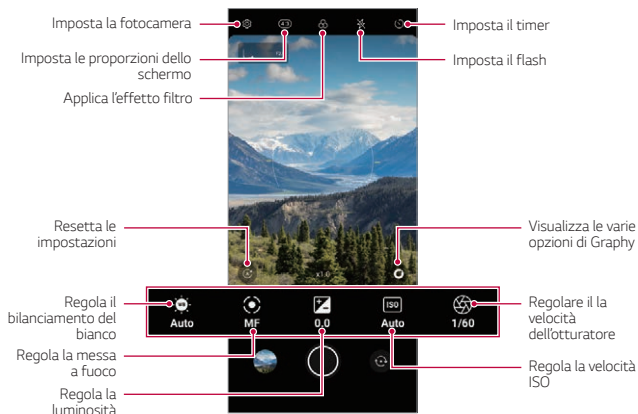

- 4 Toccare  per scattare la foto.









- Se si tocca  e si seleziona un effetto Graphy, appare un elenco delle foto consigliate con varie impostazioni.
- La selezione degli effetti Graphy consente di scattare utilizzando il bilanciamento del bianco, la velocità dell'otturatore e i valori di impostazione ISO applicati alla foto consigliata.
- La funzione Graphy è disponibile solo nella modalità Fotocamera manuale.
- È possibile vedere una varietà di foto consigliate scaricando l'app **Graphy** da Google Play Store.
- A seconda del proprio piano tariffario, potrebbe essere addebitato il costo dei dati utilizzati per il download.
- Toccare  e quindi **Foto con Graphy**  per disattivare questa funzione.

## Video manuale

È possibile registrare un video personalizzando manualmente diverse opzioni. Si possono regolare i valori del bilanciamento del bianco, della messa a fuoco, della luminosità, dell'ISO, della velocità dell'otturatore e altri ancora.

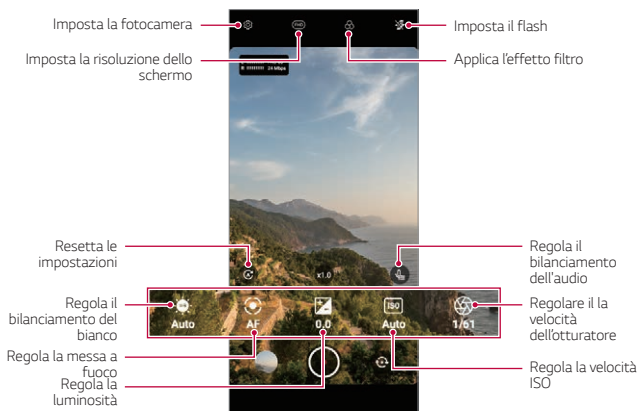







- 1 Toccare  e selezionare **Altro** scorrendo le modalità della fotocamera.
- 2 Toccare 



- 3 Regolare manualmente le impostazioni della fotocamera come necessario.
- 4 Toccare  per registrare un video.

## Slow Motion

È possibile creare un video divertente cambiando la velocità di movimento dei soggetti del video.

- 1 Toccare  e selezionare **Altro** scorrendo le modalità della fotocamera.
- 2 Sfiare .
- 3 Personalizzare le seguenti impostazioni della fotocamera.
- 4 Toccare  o  per selezionare la durata dell'effetto slow motion.
  - **Parte al rallentatore:** Consente di applicare l'effetto slow motion a una sezione specifica del video.
    - Toccare  nel momento in cui si desidera che venga applicato l'effetto slow motion. Con una breve pressione, l'effetto slow motion viene applicato per 0,5 secondi. Con una pressione prolungata, l'effetto slow motion viene applicato fino a quando non si rilascia il dito.
  - **Tutte le Slow Motion:** Consente di applicare l'effetto slow motion all'intero video.
- 5 Toccare  per avviare la registrazione.
  - Per mettere in pausa la registrazione del video, toccare . Per riprendere la registrazione del video, toccare .
- 6 Per terminare la ripresa, toccare .

## YouTube Live

È possibile registrare un video e caricarlo direttamente su **YouTube**.

Per utilizzare questa funzione, è necessario soddisfare i requisiti di idoneità. Per i requisiti, contattare **YouTube**.

- 1 Nella schermata Home, toccare .
- 2 Selezionare **Altro** scorrendo le modalità della fotocamera, quindi toccare **(•)**.



- YouTube Live è disponibile solo quando il proprio dispositivo è connesso a Internet. Se si utilizzano dati mobili, potrebbe esserne addebitato il costo a seconda del proprio piano tariffario.

## Utili funzioni della fotocamera

### Scatto di foto con la funzione AI

Quando si scatta una foto, la funzione AI riconosce il soggetto e applica l'effetto ottimale alla foto.



- Toccare  per disattivare la funzione AI.

## Blocco Esposizione automatica/Messa a fuoco automatica

È possibile fissare il livello attuale di esposizione e mettere a fuoco la posizione toccando e tenendo premuto lo schermo. Per disattivare la funzione, toccare un'area vuota sulla schermata.

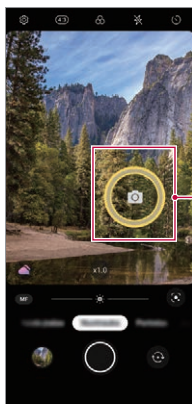

Blocco Esposizione automatica/  
Messa a fuoco automatica



- Questa funzione è disponibile solo in alcune modalità specifiche.

## Zoom avanti o indietro



È possibile allontanare o avvicinare due dita per ingrandire o ridurre quando si scattano foto o si registrano video.



- La funzione di zoom avanti/indietro non è disponibile in modalità selfie (fotocamera anteriore).
- Questa funzione non è supportata in diverse modalità.

## Utilizzo di Burst Shot

È possibile scattare foto consecutive e visualizzarle come immagini in movimento nella **Galleria**.

- 1 Toccare  e selezionare **Foto**.
- 2 Toccare e scorrere  a sinistra o a destra.
  - Vengono scattate più foto consecutive (fino a 100 foto) mentre si tiene premuto.

## Scatto tramite gesto della mano

È possibile scattare selfie tramite gesti.

Mostrare il palmo della mano alla fotocamera anteriore e quindi stringere il pugno.

È inoltre possibile stringere il pugno e poi aprirlo verso la fotocamera anteriore.

- Dopo tre secondi la foto viene scattata.

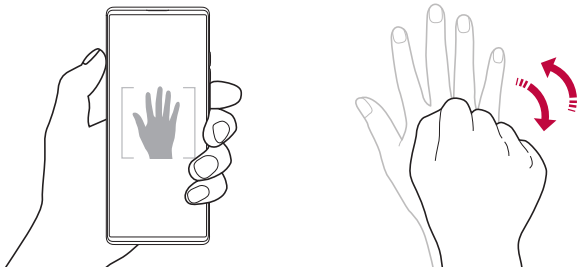

- Per utilizzare questa funzione, passare alla modalità fotocamera anteriore, quindi toccare  > **Scatto di selfie** > **Scatto tramite gesto della mano**.
- Assicurarsi che il palmo e il pugno siano all'interno della linea di riferimento in modo che la fotocamera possa rilevarli.
- Questa funzione potrebbe non essere disponibile mentre sono in uso alcune altre funzioni della fotocamera.

## Scatto automatico

È possibile utilizzare la funzione di rilevamento del volto per scattare selfie in maniera semplice e comoda. Si può impostare il dispositivo in maniera tale che, quando l'utente guarda verso lo schermo, la fotocamera anteriore rilevi il volto e scatti automaticamente un selfie.

- Quando la fotocamera anteriore rileva il volto, viene visualizzata la cornice guida di colore bianco. Se il soggetto all'interno della cornice guida smette di muoversi, la cornice guida diventa blu, quindi la fotocamera scatta una foto.



- Toccare  > **Scatto di selfie** > **Scatto automatico** per attivare la funzione Scatto automatico.

## Scatto intervallato

È possibile scattare selfie a intervalli regolari.

Mentre è in uso la fotocamera anteriore, mostrare il palmo della mano alla fotocamera, quindi stringere rapidamente il pugno per due volte.

- Vengono scattate quattro foto a intervalli regolari dopo un timer di ritardo di tre secondi.

## Salva come capovolta

Prima di scattare una foto con la fotocamera anteriore, toccare  > **Salva come capovolta**. L'immagine viene capovolta in senso orizzontale.



- Durante l'utilizzo della fotocamera anteriore, è possibile modificare le modalità di scatto dei selfie nelle opzioni della fotocamera. Per i dettagli, vedere, consultare la sezione *Personalizzazione delle opzioni della fotocamera*.

# Galleria

## Informazioni generali sulla Galleria

È possibile visualizzare e gestire le foto e i video salvati sul dispositivo.

## Visualizzazione delle foto

È possibile visualizzare le foto salvate nel prodotto.

- 1 Toccare  e selezionare la cartella desiderata.
- 2 Toccare la foto desiderata.
  - La cartella Galleria contiene **Foto, Album, Ricordi, e Play.**

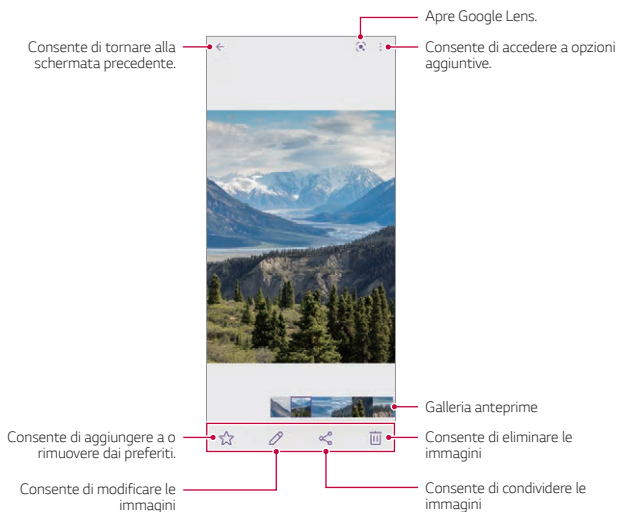

- Toccando leggermente lo schermo, appare il menu Dettagli. Toccando nuovamente lo schermo, il menu scompare.

## Riproduzione di un video

È possibile riprodurre i video salvati nel prodotto.

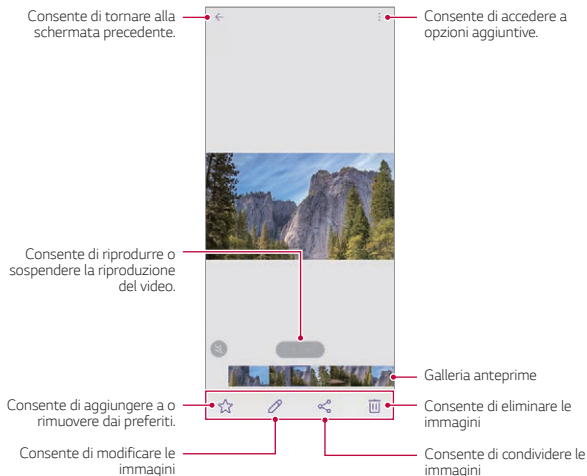

- Per regolare il volume dell'audio, trascinare in alto o in basso il lato destro della schermata del video.
- Per regolare la luminosità dello schermo, trascinare verso l'alto o verso il basso il lato sinistro della schermata.
- Trascinando lo schermo a sinistra nella schermata di riproduzione video è possibile riavvolgere (REW) e trascinando a destra è possibile avanzare rapidamente (FF).



# Rubrica

## Informazioni generali sui contatti

È possibile salvare e gestire i contatti.

Nella schermata Home, toccare **LG > Rubrica**.

## Aggiunta di contatti

### Aggiunta di nuovi contatti

- 1 Nella schermata dell'elenco dei contatti, toccare **+**.
  - Appare un pop-up che consente di selezionare la posizione di salvataggio del contatto. Selezionare la posizione desiderata.
- 2 Immettere i dettagli del contatto e toccare **Salva**.

### Importazione di contatti

È possibile importare contatti da un altro dispositivo di archiviazione.

- 1 Nella schermata dell'elenco dei contatti, toccare **⋮ > Gestisci contatti > Importa**.
- 2 Selezionare le posizioni di origine e di destinazione del contatto che si desidera importare, quindi toccare **OK**.
- 3 Selezionare i contatti e toccare **Importa**.

### Aggiunta di contatti all'elenco di composizione veloce

- 1 Nella schermata dell'elenco dei contatti, toccare **⋮ > Selezione rapida**.
- 2 Toccare **Aggiungi contatto** da un numero di composizione veloce.
- 3 Selezionare un contatto.



- Mentre si aggiunge un nuovo contatto, toccare **☎** per aggiungere un numero di chiamata rapida.

## Ricerca di contatti

È possibile ricercare contatti utilizzando una delle seguenti opzioni:

- Toccare la barra di ricerca nella parte superiore della schermata Rubrica e inserire il contatto o il numero di telefono che si desidera cercare.
- Scorrere l'elenco dei contatti verso l'alto o verso il basso.
- Dall'indice della schermata dell'elenco dei contatti, toccare la lettera iniziale di un contatto.



- Premendo la barra di ricerca nella parte superiore della schermata Rubrica e inserendo un contatto o un numero di telefono, vengono visualizzati i risultati della ricerca integrati dalla cronologia delle chiamate e dall'elenco dei contatti salvati nel prodotto.



## Elenco dei contatti

### Modifica di contatti

- 1 Nella schermata dell'elenco dei contatti, selezionare un contatto.
- 2 Nella schermata dell'elenco dei contatti, toccare  e modificare i dettagli.
- 3 Toccare **Salva** per salvare le modifiche.

### Eliminazione di contatti

È possibile eliminare contatti utilizzando una delle seguenti opzioni:

- Nella schermata dell'elenco dei contatti, toccare e tenere premuto un contatto che si desidera eliminare, quindi toccare .
- Toccare  > **Elimina** nella schermata dell'elenco dei contatti.



- I contatti cancellati non possono essere recuperati.

## Aggiunta ai preferiti

È possibile registrare i contatti utilizzati più spesso come preferiti.

- 1 Nella schermata dell'elenco dei contatti, selezionare un contatto.
- 2 Nella schermata dei dettagli dei contatti, toccare .

## Creazione di gruppi









- 1 Nell'elenco dei gruppi di contatti, toccare **Gruppi**, quindi toccare .
- 2 Immettere il nome del nuovo gruppo.
- 3 Toccare **Aggiungi iscritti**, selezionare i contatti, quindi toccare **Aggiungi**.
- 4 Toccare **Salva** per salvare il nuovo gruppo.



# QuickMemo+

## Informazioni generali su QuickMemo+

È possibile generare note creative utilizzando una varietà di opzioni su questa funzione avanzata del blocco note, come ad esempio la gestione immagini e gli screenshot, che non sono supportati dal blocco note tradizionale.

## Creazione di una nota

- 1 Nella schermata Home, toccare **LG > QuickMemo+**.
- 2 Toccare  per creare una nota.
  -  : consente di salvare una nota.
  -  : Annullare le modifiche precedenti.
  -  : Applicare di nuovo le modifiche annullate di recente.
  -  : consente di immettere una nota utilizzando la tastiera.
  -  : consente di salvare i tipi di penna preferiti.
  -  : consente di scrivere delle note a mano.
  -  : consente di cancellare le note scritte a mano.

-  : consente di passare al font calligrafico quando si scrive a mano.
-  : Consente di accedere a opzioni aggiuntive.

3 Toccare  per salvare la nota.







## Scrittura di note su uno screenshot

1 Mentre si visualizza la schermata che si desidera acquisire, trascinare la barra di stato verso il basso, quindi toccare .

- La schermata viene acquisita e visualizzata come miniatura nella parte inferiore destra dello schermo.

2 Per scrivere note sullo schermo, toccare .

3 Scrivere note usando gli strumenti.



-  : consente di ingrandire o ridurre, oppure regolare l'area da acquisire.
-  : consente di scrivere delle note a mano.
-  : consente di cancellare le note scritte a mano.
-  : Annullare le modifiche precedenti.
-  : Applicare di nuovo le modifiche annullate di recente.
-  : consente di ritagliare lo schermo come desiderato.

4 Toccare  e salvare le note.

- Le note salvate possono essere visualizzate in **Galleria**.

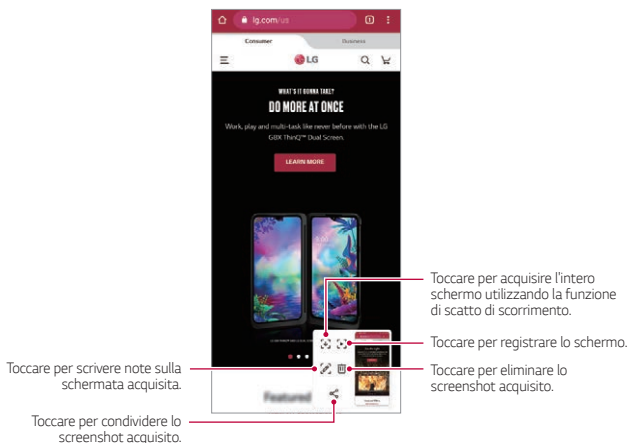
## Funzioni aggiuntive dopo aver acquisito uno screenshot



- Puoi scattare una foto dell'intero schermo, utilizzando la funzione di scatto di scorrimento.
- Durante l'uso di un'app come Messaging e Chrome, trascinare verso il basso il pannello notifiche e quindi toccare . Toccare quindi  per acquisire l'intera schermata visualizzata come unico file.
- Questa funzione è disponibile solo in alcune app che supportano la funzione scatto di scorrimento.
- Stringi due dita o allargale per regolare il layout del promemoria.

# Orologio

## Sveglia

È possibile impostare una sveglia in modo che si attivi a un orario specificato.

- 1 Nella schermata Home, toccare **LG** > **Orologio** > **Sveglia**.
- 2 Toccare **+** per aggiungere una nuova sveglia.
- 3 Configurare le impostazioni della sveglia e toccare **Salva**.



- Se si seleziona una sveglia impostata in precedenza, è possibile modificarla.
- Per eliminare una sveglia, toccare **:** > **Elimina** nella parte superiore dello schermo. In alternativa, toccare e tenere premuta la sveglia.

## Fusi orari

È possibile visualizzare l'ora attuale delle città di tutto il mondo.

- 1 Nella schermata Home, toccare **LG** > **Orologio** > **Fusi orari**.
- 2 Toccare **+** e aggiungere una città.

## Timer

È possibile impostare il timer in modo da attivare un segnale acustico dopo un periodo di tempo specificato.

- 1 Nella schermata Home, toccare **LG** > **Orologio** > **Timer**.
- 2 Impostare il tempo e toccare **Inizio**.
  - Per sospendere il timer, toccare **Pausa**. Per riprendere il timer, toccare **Riprendi**.
- 3 Toccare **Stop** per arrestare la sveglia del timer.

## Cronometro

È possibile utilizzare il cronometro per registrare un tempo.

- 1 Nella schermata Home, toccare **LG > Orologio > Cronometro**.
- 2 Toccare **Inizio** per avviare il cronometro.
  - Per registrare un tempo, toccare **Giro**.
- 3 Toccare **Pausa** per sospendere il cronometro.
  - Per riprendere il cronometro, toccare **Riprendi**.
  - Per cancellare tutte le registrazioni e avviare di nuovo il cronometro, toccare **Reset**.

## Musica

È possibile riprodurre e gestire canzoni o album musicali.

- 1 Nella schermata Home, toccare **LG > Musica**.
- 2 Selezionare una categoria.
- 3 Selezionare un file musicale.

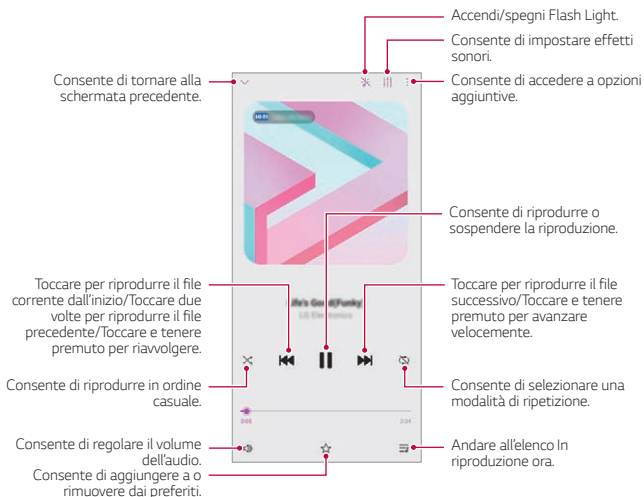

- Alcuni formati file potrebbero non essere supportati a seconda del software installato.
- I file di dimensioni superiori al limite massimo potrebbero generare un errore.
- I file musicali potrebbero essere protetti dai titolari di copyright internazionali o da leggi sul copyright. Prima di copiare un file musicale, potrebbe essere necessario ottenerne l'autorizzazione legale. Per scaricare o copiare un file musicale, verificare prima le leggi sul copyright del relativo paese.
- Questo modello supporta la riproduzione audio Hi-Fi. I file audio Hi-Fi presentano l'icona Hi-Fi.
- Se si imposta la torcia, la torcia lampeggia a tempo con la musica riprodotta.



# Calcolatrice

È possibile utilizzare due tipi di calcolatrici: la calcolatrice semplice e la calcolatrice scientifica.

- 1 Nella schermata Home, toccare **Google > Calcolatrice**.
- 2 Utilizzare il tastierino numerico per eseguire un calcolo.
  - Per calcolare dall'inizio, toccare e tenere premuto .

# ThinQ

È possibile collegare facilmente il prodotto a dispositivi IoT per monitorarli e utilizzarli comodamente.

Nella schermata Home, toccare **LG > ThinQ**.



- Lavatrice, asciugatrice, styler, lavastoviglie, forno e robot aspirapolvere possono essere registrati solo quando il prodotto è in modalità standby.
- Cercare il marchio ThinQ sul prodotto per vedere se può essere collegato all'app ThinQ.
- Toccare  per vedere le varie funzioni dell'app ThinQ.

# LG Health

È possibile gestire il proprio stato di salute e mantenere buone abitudini di fitness monitorando l'esercizio fisico svolto.



## Informazioni preliminari su LG Health

È possibile configurare LG Health al primo avvio dell'app o dopo averla ripristinata.

- 1 Nella schermata Home, toccare **LG > LG Health**.
- 2 Seguire le istruzioni visualizzate sullo schermo per completare la configurazione.

## Utilizzo di LG Health

È possibile visualizzare le informazioni principali su LG Health e gestire la quantità di esercizio fisico e le informazioni relative alla salute.

- 1 Nella schermata Home, toccare **LG > LG Health**.
- 2 Sono disponibili le seguenti opzioni.
  -  : consente di visualizzare il registro del proprio esercizio fisico nel giorno che si desidera monitorare.
  -  : consente di iniziare a monitorare una sessione di esercizio fisico. Il percorso e la quantità di esercizio fisico svolto vengono registrati per ciascuna tipologia di esercizio.
  -  : consente di impostare gli obiettivi giornalieri di esercizio fisico, compresi i passi e le calorie, oppure di configurare diverse impostazioni di LG Health.



- Le informazioni relative alla salute fornite da LG Health sono studiate per la comodità dell'utente e non possono essere utilizzate a scopo di prevenzione, trattamento e diagnosi di malattie né per altri scopi medici.
- LG Health potrebbe variare o potrebbe non essere disponibile a seconda del paese e del provider del servizio. Le funzioni di LG Health disponibili e le app che possono essere abbinate a LG Health possono variare a seconda del paese. Le variazioni sono dovute alle diverse leggi e normative vigenti.

# Registratore Audio HD

Il Registratore Audio HD ti consentirà di configurare manualmente le impostazioni audio in modo tale da poter registrare audio in base all'ambiente in cui ti trovi.

## Modalità di registrazione

È possibile registrare un file audio ad alta definizione selezionando e configurando la modalità audio desiderata, adatta all'ambiente di registrazione.

Nella schermata Home, toccare **LG > Registratore Audio HD > ≡**

### Normale

È possibile registrare audio senza impostazioni aggiuntive.

### ASMR

È possibile registrare suono ASMR.

### Concerto



È possibile registrare audio durante un concerto o altri eventi musicali.

### Personalizzato



È possibile configurare manualmente le impostazioni desiderate per registrare l'audio.

## Modalità Studio

La modalità Studio consente di riprodurre un file audio o musicale e registrare contemporaneamente la propria voce, creare un accordo registrando più volte la propria voce, nonché registrare i propri commenti sul file audio originale del presentatore o del parlante.

- 1 Nella schermata Home, toccare **LG > Registratore Audio HD > ≡ >**  
**Personalizzato.**
- 2 Sfiocare .
- 3 Selezionare un file audio da utilizzare come musica di sottofondo.
- 4 Toccare  per registrare la voce.
- 5 Toccare  per salvare il file registrato.



- La musica di sottofondo può essere riprodotta solo attraverso gli auricolari. Assicurarsi di collegare gli auricolari prima di utilizzare questa funzione.
- Per modificare altre impostazioni, toccare  > **Impostazioni**, quindi personalizzare il tipo di file, la profondità in bit, la frequenza di campionamento e altre impostazioni.
- Quando si seleziona la modalità Concerto o Personalizzato con gli auricolari connessi, appare . Toccare  quindi selezionare il microfono da utilizzare.
- È possibile monitorare la qualità del suono mediante l'altoparlante auricolare collegato durante una registrazione audio. Durante una registrazione audio in modalità Studio, il monitoraggio del suono non è supportato. È possibile sentire solamente la musica di sottofondo.

## Launcher Del Gioco

È possibile impostare se utilizzare il launcher del gioco, dove è possibile visualizzare l'elenco dei giochi installati nel prodotto e selezionare le impostazioni di gioco quali la disattivazione dell'audio multimediale, la limitazione degli avvisi ecc.

- 1 Nella schermata Home, toccare **Launcher Del Gioco**.
- 2 Selezionare l'opzione desiderata.

## Smart Doctor

È possibile utilizzare Smart Doctor per eseguire una diagnosi dello stato del dispositivo e ottimizzarlo.

Nella schermata Home, toccare **LG > Smart Doctor**.

# LG Mobile Switch

È possibile trasferire dati con facilità da un dispositivo usato a un dispositivo nuovo mediante LG Mobile Switch.

- 1 Nella schermata Home, toccare **LG > LG Mobile Switch**.  
È possibile anche toccare **Impostazioni > Sistema > Backup > LG Mobile Switch**.
  - Se l'app non è installata nel prodotto, scaricare e installare l'app LG Mobile Switch dal Google Play Store.
- 2 Seguire le istruzioni visualizzate sullo schermo per selezionare il metodo desiderato per il trasferimento.



- I dati in un account Google non saranno sottoposti a Backup. Quando si sincronizza l'account Google, le app di Google, i contatti di Google, il calendario di Google, i dati delle app di promemoria di Google e le app scaricate dal Play Store vengono archiviati automaticamente sull'app Drive.
- Caricare completamente la batteria prima del trasferimento di dati per evitare lo spegnimento involontario durante il processo.

# Cestino app

È possibile vedere l'elenco delle app disinstallate sulla schermata Home. Le app eliminate nelle ultime 24 ore possono essere recuperate.

Nella schermata Home, toccare **LG > Cestino app**.

Per maggiori informazioni, vedere *Cestino app*.

# SmartWorld

È possibile scaricare vari giochi, contenuti audio, app e tipi di carattere forniti da LG Electronics. Si può inoltre personalizzare il dispositivo in base alle proprie preferenze utilizzando temi per la schermata Home e tipi di carattere.



- Se si utilizzano dati mobili, potrebbe esserne addebitato il costo a seconda del proprio piano tariffario.
- Questa funzione potrebbe non essere supportata a seconda dell'area o del provider del servizio.

- 1 Nella schermata Home, toccare **SmartWorld**.
- 2 Toccare **☰ > Account LG**, quindi effettuare l'accesso.
- 3 Selezionare e scaricare i contenuti desiderati.

# RemoteCall Service

Il dispositivo può essere sottoposto a diagnostica in modalità remota per risolverne i problemi. Innanzitutto, eseguire una chiamata telefonica a un Centro di assistenza clienti LG come segue:



- Per servirsi di questa funzione, è prima necessario accettarne l'utilizzo.
- Se si utilizzano dati mobili, potrebbe esserne addebitato il costo a seconda del proprio piano tariffario.

- 1 Nella schermata Home, toccare **LG > RemoteCall Service**.
- 2 Collegare una chiamata al centro di assistenza clienti LG.
- 3 Al collegamento della chiamata, seguire le istruzioni dell'addetto al servizio per immettere un numero di accesso a sei cifre.
  - Il dispositivo viene connesso in modalità remota e viene avviato il servizio di assistenza remota.

# Messaggio CB

È possibile visualizzare trasmissioni di testo in tempo reale su situazioni di emergenza, come tifoni, inondazioni e terremoti.

Nella schermata Home, toccare **Messaggio CB**.

# App di Google

È possibile utilizzare app di Google impostando un account Google. Quando si utilizza un'app di Google per la prima volta, viene visualizzata automaticamente la finestra di registrazione dell'account Google. Se non si dispone di un account Google, crearne uno dal dispositivo. Per i dettagli su come utilizzare un'app, vedere la Guida contenuta nell'app.



- Alcune app potrebbero non funzionare a seconda dell'area o del provider del servizio.

## Calendario

L'app Calendario consente di tenere traccia del proprio programma di eventi (che è stato creato), organizzato per Giorno, 3 giorni, Settimana o Mese.

## Chrome

Un browser web veloce, semplice e sicuro, costruito per la rete moderna.

## Documenti

Docs è uno strumento collaborativo di elaborazione di testi che aumenta la produttività. Usa Docs per creare, modificare e lavorare insieme in tempo reale.

## Drive

Drive è un'app di condivisione e immagazzinaggio di file che facilita l'individuazione, la condivisione e la collaborazione su progetti di lavoro ovunque e in ogni istante.

## Duo

Crea video chiamate semplici e di alta qualità verso i tuoi amici e famigliari su telefoni Android e iPhones.

## Gmail

Gmail è un'app facile da usare che tiene al sicuro i tuoi messaggi, rende più smart la tua casella di posta e ti aiuta a restare organizzato.

## Google

L'app Google ti tiene aggiornato sulle cose che ti interessano. Trova risposte rapide, esplora i tuoi interessi e ricevi un feed di storie e aggiornamenti su argomenti importanti per te.

## Maps

Stai andando da qualche parte? Vai con Maps, l'app con GPS in tempo reale sulla quale puoi fare affidamento per navigazione, traffico, transito e dettagli su milioni di luoghi, come recensioni ed eventi popolari.

## Foto

La casa di tutte le tue foto e video, organizzata automaticamente per condividere e salvare le cose più importanti.

## Play Film

Consente di utilizzare il proprio account Google per noleggiare o acquistare film. È possibile acquistare contenuti e riprodurli ovunque.

## YT Music

Un nuovo servizio di streaming musicale da YouTube.

## Fogli

Sheets è un foglio di lavoro collaborativo che aumenta la produttività. Usa Sheets per importare, organizzare e analizzare informazioni in tempo reale.



## Presentazioni

Google Slides è uno strumento per presentazioni in tempo reale che aumenta la produttività. Usa Slides per organizzare informazioni, presentare risultati e prendere decisioni insieme in tempo reale.

## YouTube

Guarda i tuoi canali preferiti, ascolta la musica che ami e carica video da condividere con le persone intorno a te.

## Assistente

Il tuo dispositivo dispone di Assistente Google incorporato. Trovare risposte e fare cose mentre sei in giro.



- Assistente Google non è disponibile in tutte le lingue o paesi.

## Files

È possibile visualizzare e gestire file salvati sul dispositivo.



04

## **Impostazioni**

# Impostazioni

È possibile personalizzare le impostazioni del dispositivo in base alle proprie preferenze.

Nella schermata Home, toccare **Impostazioni**.



- Inserendo una parola chiave nella finestra di ricerca nella parte superiore dello schermo, è possibile trovare comodamente gli elementi da impostare.

## Rete & internet

### Dual SIM

È possibile configurare le impostazioni dual SIM.

- 1 Nella schermata delle impostazioni, toccare **Rete & internet > Dual SIM**.
- 2 Personalizzare le seguenti funzioni:
  - **Scheda SIM 1**: modificare il nome e l'icona della scheda SIM 1.
  - **Scheda SIM 2**: modificare il nome e l'icona della scheda SIM 2.
  - **Colore del tema della scheda SIM**: modificare i temi del colore per le schede SIM.
  - **Modalità Risparmio**: attivare o disattivare la modalità risparmio: In modalità Risparmio, se si effettua una chiamata a un contatto al quale è assegnata una specifica SIM, tale SIM viene utilizzata per la chiamata anche se l'altra SIM è attiva, ad esempio in caso di utilizzo dei dati mobili.
  - **Dati mobili**: selezionare una scheda SIM da utilizzare per il servizio dati cellulare. È possibile anche disattivare questa funzione.
  - **Roaming dati**: selezionare questa opzione per attivare il dispositivo affinché utilizzi i dati mobili durante il roaming al di fuori dell'area della propria rete domestica.
  - **Dati mobili durante le chiamate**: Accedere ai dati mobili usando la scheda SIM dati non predefinita temporaneamente durante una chiamata HD con la stessa scheda.

## Wi-Fi

È possibile connettersi a dispositivi vicini tramite una rete Wi-Fi.

### Connessione a una rete Wi-Fi

- 1 Nella schermata delle impostazioni, toccare **Rete & internet** > **Wi-Fi**.
- 2 Toccare  per attivarlo.
  - Vengono visualizzate automaticamente le reti Wi-Fi disponibili.
- 3 Selezionare una rete.
  - Potrebbe essere necessario immettere la password Wi-Fi della rete.
  - Questo processo viene ignorato in caso di reti a cui è già stato effettuato l'accesso in precedenza. Se non si desidera eseguire automaticamente la connessione a una determinata rete Wi-Fi, toccare la rete, quindi toccare **Elimina**.

### Impostazioni della rete Wi-Fi

Nella schermata delle impostazioni, toccare **Rete & internet** > **Wi-Fi**.

- **Passa a rete dati**: se la funzione connessione dati mobile è attiva e il dispositivo non è in grado di connettersi a Internet tramite la connessione Wi-Fi, il dispositivo si connette a Internet tramite la connessione dati mobile.



• Questa funzione dipende dal provider del servizio.

-  : consente di personalizzare le impostazioni della rete Wi-Fi.

## Wi-Fi Direct

È possibile connettere il dispositivo ad altri dispositivi che supportano la funzione Wi-Fi Direct per condividere direttamente i dati con essi. Non è necessario disporre di un punto di accesso. Utilizzando la funzione Wi-Fi Direct, è possibile connettere più di due dispositivi.

- 1 Nella schermata delle impostazioni, toccare **Rete & Internet > Wi-Fi > ⋮ > Avanzate Wi-Fi > Wi-Fi Direct**.
  - Vengono automaticamente visualizzati i dispositivi vicini che supportano la funzione Wi-Fi Direct.
- 2 Selezionare un dispositivo.
  - La connessione avviene quando il dispositivo accetta la richiesta di connessione.



- La batteria potrebbe scaricarsi più rapidamente quando si utilizza il Wi-Fi Direct.

## Dati mobili

È possibile attivare o disattivare i dati mobili. È inoltre possibile gestirne l'utilizzo.

### Attivazione dei dati mobili

- 1 Nella schermata delle impostazioni, toccare **Rete & internet > Dati mobili**.
- 2 Toccare  per attivarlo.

### Personalizzazione delle impostazioni dei dati mobili

- 1 Nella schermata delle impostazioni, toccare **Rete & internet > Dati mobili**.
- 2 Personalizzare le seguenti impostazioni:
  - **Dati mobili**: consente di utilizzare le connessioni dati su reti mobili.
  - **Limita l'utilizzo dei dati mobili**: consente di impostare un limite di utilizzo dei dati mobili in modo da bloccarli al raggiungimento della soglia.
  - **⋮**: consente di personalizzare le impostazioni dei dati mobili.
  - Il volume di utilizzo dei dati misurato in base al prodotto e il volume calcolato dal proprio gestore di telefonia mobile potrebbero essere diversi.

## Impostazioni chiamate

È possibile personalizzare le impostazioni di chiamata, ad esempio le opzioni per le chiamate vocali e per quelle internazionali.



- Alcune funzioni potrebbero non essere supportate a seconda dell'area o del provider del servizio.

- 1 Nella schermata delle impostazioni, toccare **Rete & internet** > **Impostazioni chiamate**.
- 2 Personalizzare le impostazioni.

## Tethering

### Tethering USB

È possibile connettere il dispositivo a un altro dispositivo tramite USB e condividere i dati mobili.

- 1 Connettere il dispositivo e gli altri dispositivi tramite il cavo USB.
- 2 Nella schermata delle impostazioni, toccare **Rete & Internet** > **Tethering** > **Tethering USB** e quindi toccare  per attivarlo.



- Questa opzione utilizza i dati mobili e potrebbe comportare costi di utilizzo dei dati, a seconda del piano tariffario. Rivolgersi al proprio provider del servizio per ulteriori informazioni.
- Quando si esegue la connessione a un computer, scaricare il driver USB da [www.lg.com](http://www.lg.com) e installarlo sul computer.
- Non è possibile inviare o ricevere file tra il dispositivo e un computer quando il tethering USB è attivo. Disattivare il tethering USB per inviare o ricevere file.
- I sistemi operativi che supportano il tethering sono Windows XP o versione superiore, o Linux.

## Hotspot Wi-Fi

È possibile impostare il dispositivo in modo da farlo funzionare come un router wireless affinché altri dispositivi possano connettersi a Internet utilizzando i suoi dati mobili.

- 1 Nella schermata delle impostazioni, toccare **Rete & internet > Tethering > Hotspot Wi-Fi** e toccare  per attivare la funzione.
- 2 Toccare **Imposta hotspot Wi-Fi** e immettere il Nome Wi-Fi (SSID) e la password.
- 3 Attivare il Wi-Fi sull'altro dispositivo e selezionare il nome della rete del dispositivo nell'elenco delle connessioni Wi-Fi.
- 4 Immettere la password di rete.



- Questa opzione utilizza i dati mobili e potrebbe comportare costi di utilizzo dei dati, a seconda del piano tariffario. Rivolgersi al proprio provider del servizio per ulteriori informazioni.
- Ulteriori informazioni sono disponibili su questo sito Web: <http://www.android.com/tether#wifi>

## Timer per lo spegnimento automatico dell'hotspot Wi-Fi

Se l'hotspot Wi-Fi non viene utilizzato per un determinato periodo di tempo, viene disconnesso in automatico. Puoi impostare il periodo di tempo per la disconnessione automatica.

## Tethering Bluetooth

Un altro dispositivo connesso tramite Bluetooth può connettersi a Internet utilizzando i dati mobili del proprio dispositivo.

- 1 Nella schermata delle impostazioni, toccare **Rete & internet > Tethering > Tethering Bluetooth** e quindi toccare  per attivarlo.
- 2 Attivare il Bluetooth su entrambi i dispositivi e associarli.



- Questa opzione utilizza i dati mobili e potrebbe comportare costi di utilizzo dei dati, a seconda del piano tariffario. Rivolgersi al proprio provider del servizio per ulteriori informazioni.
- Ulteriori informazioni sono disponibili su questo sito Web: [http://www.android.com/tether#Bluetooth\\_tethering](http://www.android.com/tether#Bluetooth_tethering)

## Guida

È possibile visualizzare la guida sull'utilizzo del tethering e degli hotspot.

Nella schermata delle impostazioni, toccare **Rete & internet** > **Tethering** > **Guida**.

## Modalità aereo

È possibile disattivare le funzioni di chiamata e dei dati mobili. Quando questa modalità è attiva, restano disponibili le funzioni che non implicano il trasferimento di dati, ad esempio i giochi e la riproduzione di brani musicali.

- 1 Nella schermata delle impostazioni, toccare **Rete & internet** > **Modalità aereo**.
- 2 Toccare  nella schermata di conferma.

## Reti mobili

È possibile personalizzare le impostazioni delle reti mobili.

- 1 Nella schermata delle impostazioni, toccare **Rete & internet** > **Reti mobili**.
- 2 Personalizzare le seguenti impostazioni:
  - **Modalità rete:** consente di selezionare un tipo di rete.
  - **Nomi punti di accesso:** consente di visualizzare o cambiare il punto di accesso per l'utilizzo dei servizi di dati mobili. Per cambiare il punto di accesso, selezionarne uno fra quelli disponibili nel relativo elenco.
  - **Operatori di rete:** consente di cercare gli operatori di rete e di connettersi automaticamente a una rete.



## VPN

È possibile connettersi a una rete virtuale sicura, ad esempio a una Intranet. È inoltre possibile gestire la rete privata virtuale connessa.

### Aggiunta di una rete VPN

- 1 Nella schermata delle impostazioni, toccare **Rete & internet** > **VPN**.
- 2 Sfiare **+**.
- 3 Immettere i dettagli della rete VPN e toccare **Salva**.

### Configurazione delle impostazioni della rete VPN

- 1 Toccare una rete VPN nell'elenco **VPNS**.
- 2 Immettere i dettagli relativi all'account utente della rete VPN e toccare **Connetti**.
  - Per salvare i dettagli dell'account, selezionare la casella di controllo **Salva le informazioni sull'account**.

## DNS privato

È possibile configurare le opzioni del DNS (Domain Name System) privato.



- 1 Nella schermata delle impostazioni, toccare **Rete & internet** > **DNS privato**.
- 2 Selezionare l'opzione desiderata e toccare **Salva**.

# Dispositivi connessi

## Bluetooth

È possibile connettere il dispositivo a dispositivi vicini che supportano la funzione Bluetooth per scambiare direttamente i dati con essi. Connettere il dispositivo a un auricolare Bluetooth e a una tastiera. In questo modo sarà più semplice controllare il dispositivo.

### Associazione a un altro dispositivo

- 1 Nella schermata delle impostazioni, toccare **Dispositivi connessi** > **Bluetooth**.
- 2 Toccare  per attivarlo.
  - Vengono automaticamente visualizzati i dispositivi disponibili.
  - Per aggiornare l'elenco dei dispositivi, toccare .



- Nell'elenco sono visualizzati solamente i dispositivi impostati come visibili.

- 3 Selezionare un dispositivo dall'elenco.
- 4 Seguire le istruzioni visualizzate sullo schermo per effettuare l'autenticazione.



- Questo passaggio viene saltato per i dispositivi cui è stato effettuato l'accesso in precedenza.

### Invio di dati tramite Bluetooth

- 1 Selezionare un file.
  - È possibile inviare file multimediali o contatti.
- 2 Toccare  > **Bluetooth**.
- 3 Selezionare un dispositivo di destinazione per il file.
  - Il file viene inviato non appena viene accettato dal dispositivo di destinazione.



- I processi di condivisione di file potrebbero differire, a seconda del file.

## Condivisione schermo

È possibile riprodurre la schermata e l'audio del dispositivo su un altro dispositivo, come ad esempio una TV, in grado di supportare la funzione Miracast.

- 1 Nella schermata delle impostazioni, toccare **Dispositivi connessi** > **Condivisione schermo**.
- 2 Toccare  per attivarlo.
- 3 Selezionare un dispositivo dall'elenco dei dispositivi vicini.
  - Se il dispositivo desiderato non è visualizzato, toccare **Ricerca** per aggiornare l'elenco.
  - Una volta effettuata la connessione al dispositivo, sul relativo schermo viene visualizzata la schermata del dispositivo.



- La Condivisione schermo si spegne automaticamente se non vi è alcun dispositivo compatibile per la condivisione nelle vicinanze.

## NFC

È possibile utilizzare il dispositivo come tessera dei trasporti o carta di credito. È inoltre possibile condividere dati con l'altro dispositivo.

- 1 Nella schermata delle impostazioni, toccare **Dispositivi connessi** > **NFC**.
- 2 Toccare  per attivarlo.
  - Mettere a contatto il proprio dispositivo con l'altro dispositivo che supporta NFC per consentire la condivisione di dati.



- L'antenna NFC potrebbe essere situata in una posizione diversa a seconda del tipo di dispositivo. Per i dettagli relativi all'area dell'antenna NFC, vedere [Panoramica delle parti](#).

## Pannello di condivisione

È possibile condividere i contenuti delle app Galleria, Musica e File Manager con i dispositivi nelle vicinanze. Inoltre, è possibile condividere contenuti con delle persone specifiche nelle app che utilizzano Google Condivisione diretta.

- 1 Nella schermata delle impostazioni, toccare **Dispositivi connessi** > **Pannello di condivisione**.
- 2 Toccare  per disattivare ciascuna opzione.
  - **Dispositivi nelle vicinanze:** È possibile visualizzare i dispositivi vicini con cui è possibile condividere i contenuti delle app Galleria, Musica e File Manager.
  - **Condivisione diretta:** da un'app che supporta Google Condivisione diretta, è possibile visualizzare un'icona che consente di condividere contenuti con persone specifiche.

## Condivisione File

È possibile inviare e ricevere file scambiandoli tra il dispositivo e altri dispositivi o tablet LG.

- 1 Nella schermata delle impostazioni, toccare **Dispositivi connessi** > **Condivisione File**.
- 2 Personalizzare le seguenti impostazioni:
  - **WING:** consente di modificare il nome del dispositivo.
  - **Salva in:** consente di impostare la cartella di destinazione in cui salvare i file inviati da altri dispositivi.
  - **Condivisione File:** consente la ricezione di file inviati da altri dispositivi.
  - **SmartShare Beam:** consente di condividere file con altri dispositivi tramite SmartShare Beam.
  - **Guida:** consente di visualizzare la guida alla condivisione dei file.

## Server multimediale

È possibile condividere contenuti multimediali presenti sul dispositivo con dispositivi vicini che supportano la funzione DLNA.

- 1 Nella schermata delle impostazioni, toccare **Dispositivi connessi** > **Server multimediale**.
- 2 Personalizzare le seguenti impostazioni:
  - **Condivisione di contenuti**: consente di condividere contenuti presenti sul dispositivo con dispositivi vicini.
  - **WING**: consente di impostare il nome del dispositivo.



- A seconda del prodotto dell'utente, i nomi dei menu potrebbero apparire in modo diverso.

- **Contenuti da condividere**: consente di selezionare il tipo di contenuti multimediali da condividere con altri dispositivi.
- **Dispositivi consentiti**: consente di visualizzare un elenco dei dispositivi a cui è consentito accedere ai contenuti presenti sul dispositivo.
- **Dispositivi non autorizzati**: consente di visualizzare un elenco dei dispositivi a cui non è consentito accedere ai contenuti presenti sul dispositivo.

## Stampa

È possibile connettere il dispositivo a una stampante Bluetooth e stampare foto o documenti salvati sul dispositivo.

Nella schermata delle impostazioni, toccare **Dispositivi connessi** > **Stampa**.

- Toccare **Servizio di stampa predefinito** per cercare le stampanti a cui è possibile connettersi. Oppure, toccare **⋮** > **Aggiungi stampante** per aggiungere manualmente una stampante.
- Toccare **+** **Nuovo servizio** per scaricare l'app della stampante desiderata.



- Questa funzione è disponibile solo quando è attiva la funzione di rete mobile o Bluetooth.
- Per scaricare l'app della stampante in **+** **Nuovo servizio**, è necessario prima accedere al proprio account Google.

# Suono

È possibile personalizzare le impostazioni relative a suono, vibrazione e notifiche.

Nella schermata delle impostazioni, toccare **Suono** e personalizzare le seguenti impostazioni:

- **Profilo audio:** consente di passare alla modalità audio **Suono**, **Vibrazione** o **Silenzioso**.
- **Volume:** consente di regolare il volume dell'audio di diversi elementi.
- **Suonerie:** consente di selezionare una suoneria per le chiamate in arrivo. È possibile aggiungere o eliminare suonerie.
- **Suono di notifica:** consente di selezionare una suoneria per le notifiche. È possibile impostare un brano musicale salvato sul dispositivo come suoneria di notifica.
- **Suoni di sistema:** consente di selezionare l'attivazione o disattivazione di ciascun suono di sistema.
- **Suoneria con vibrazione:** consente di impostare sul dispositivo la vibrazione e la riproduzione di una suoneria in contemporanea.
- **Suoneria contatto:** consente di creare una suoneria per una chiamata in arrivo da un determinato contatto.
- **Allerta flash per le chiamate in arrivo:** imposta il lampeggiamento secondo la suoneria LG.
- **Non disturbare:** consente di impostare il tempo, l'intervallo e il tipo di app per cui ricevere messaggi di notifica. È possibile ricevere messaggi di notifica solo in particolari giorni della settimana.
- **Qualità del suono ed effetti:** usare la funzione per impostare la qualità e gli effetti audio quando si riproduce una canzone o video.
  - **Volume:** consente di regolare il volume dell'audio di diversi elementi.
  - **Normalizza volume:** Usare la funzione per normalizzare i volumi di sorgenti audio differenti.
  - **Equalizzatore:** Usare la funzione per regolare le impostazioni dell'equalizzatore.
  - **LG 3D Sound Engine:** Usare la funzione per riprodurre musica o video in un audio tridimensionale, immersivo e vivido quando cuffie, altoparlanti, o altri dispositivi audio esterni sono connessi. Per i dettagli, vedere, consultare la sezione *LG 3D Sound Engine*.

- **Sottotitoli dal vivo**: consente di impostare il dispositivo in modo che rilevi la voce nel contenuto multimediale e generi automaticamente i sottotitoli.
- **Potenza vibrazione**: consente di regolare l'intensità della vibrazione.
- **Tipo vibrazione**: consente di selezionare il tipo di vibrazione per le chiamate in arrivo.
- **Vibrazione al tocco**: consente di impostare la vibrazione del dispositivo quando si toccano determinati elementi sullo schermo.

## Notifiche

È possibile controllare l'elenco delle app installate e configurare le impostazioni per le notifiche.

- 1 Nella schermata delle impostazioni, toccare **Notifiche**.
- 2 Personalizzare le impostazioni come desiderato.

## Display

È possibile personalizzare impostazioni dettagliate per ogni tipo di schermata.

Nella schermata delle impostazioni, toccare **Display** e personalizzare le seguenti impostazioni:

- **Sfondo**: consente di personalizzare le impostazioni per la schermata Home. Per i dettagli, vedere, consultare la sezione *Imposta schermata home*.
- **Home Schermo aperto**: consente di personalizzare le impostazioni della modalità Swivel Home.
- **Barra di navigazione**: consente di configurare la barra di navigazione. Per maggiori dettagli, vedere *Uso della barra di navigazione*.
- **AOD (always-on display)**: consente di visualizzare sempre informazioni come data, ora e notifiche, anche quando lo schermo è spento. Per maggiori dettagli, vedere *AOD (always-on display)*.
- **Schermo secondario**: consente di impostare la luminosità o il colore dello schermo secondario.
- **Vista comfort**: consente di ridurre la quantità di luce blu sullo schermo del dispositivo per limitare l'affaticamento degli occhi.

- **Modalità notte:** di notte è possibile applicare un tema dello schermo oscurato per evitare l'abbagliamento.
- **Colore dello schermo:** Regola colore e temperatura del colore per lo schermo desiderato.



• Toccare  per ripristinare le impostazioni.

- **Amplificatore Video:** Durante la riproduzione di un video in modalità schermo intero, è possibile modificare le impostazioni per una visualizzazione a Colore dello più luminosa e dinamica.
- **Carattere:** modificare dimensione, grassetto, o facciata.
- **Colori menu e app LG:** consente di cambiare il colore di accento per impostazioni, menu, finestre di notifica ecc.
- **Dimensioni display:** consente di impostare gli elementi presenti sullo schermo su dimensioni facilmente visibili per l'utente. Alcuni elementi potrebbero cambiare posizione.
- **Schermo intero App:** consente di selezionare le app da aprire a schermo intero.
- **Luminosità:** utilizzare la barra di scorrimento per modificare la luminosità dello schermo.
- **Automatico:** consente di impostare la regolazione automatica della luminosità dello schermo in base all'intensità luminosa dell'ambiente.
- **Extra luminosità:** consente di regolare la luminosità a un livello superiore a quello massimo.
- **Timeout schermo:** consente di disattivare automaticamente lo schermo quando il dispositivo viene lasciato inattivo per un determinato periodo di tempo.
- **Rotazione automatica:** consente di ruotare automaticamente lo schermo a seconda dell'orientamento del dispositivo.
- **Screen saver:** consente di visualizzare uno screen saver quando il dispositivo è collegato al supporto o al caricabatteria. Selezionare un tipo di screen saver da visualizzare.
- **Schermo a una mano:** ridurre le dimensioni dello schermo in modo da poter utilizzare il dispositivo con una sola mano.



## Sfondo & Tema

È possibile selezionare lo sfondo, il tema dello schermo, lo stile delle icone o AOD (always-on display) per il dispositivo.

- 1 Nella schermata delle impostazioni, toccare **Sfondo & Tema**.
- 2 Toccare **Sfondo, Tema, Icona** o **AOD** per personalizzare le impostazioni.

## Blocco schermo & sicurezza

È possibile personalizzare le impostazioni della schermata di blocco e della sicurezza.

- 1 Nella schermata delle impostazioni, toccare **Blocco schermo & sicurezza**.
- 2 Personalizzare le impostazioni.
  - **Google Play Protect**: scansiona giornalmente il dispositivo per scoprire app potenzialmente nocivi.
  - **Trova il mio dispositivo**: tracciare a distanza la posizione del dispositivo. Puoi anche proteggere i tuoi dati in modo sicuro se hai smarrito il tuo dispositivo.
  - **Aggiornamento sicurezza**: controlla gli aggiornamenti software e configura le impostazioni di installazione automatiche.
  - **Seleziona il blocco dello schermo**: seleziona il metodo di blocco schermo desiderato. Per i dettagli, vedere, consultare la sezione *Impostazione di un blocco schermo*.
  - **Personalizza Blocco schermo**: modifica le informazioni visualizzate sullo schermo bloccato.
  - **Impostazioni di Blocco con sicurezza**: modifica le impostazioni di blocco sicuro.
  - **Impronte digitali**: consente di usare l'impronta digitale per sbloccare lo schermo o il contenuto. Per i dettagli, vedere, consultare la sezione *Informazioni generali sul riconoscimento delle impronte digitali*.
  - **Blocco del contenuto**: consente di impostare un tipo di blocco (password o sequenza) per i propri file della Galleria.
  - **Crittografia e credenziali**: configura le impostazioni per la cifratura e le credenziali della scheda SD.

- **Cripta la Scheda SD:** consente di crittografare la scheda di memoria per impedire l'utilizzo su un altro dispositivo. Per i dettagli, vedere, consultare la sezione *Crittografia della scheda di memoria*.
- **Protezione delle credenziali:** consente di visualizzare il tipo di memoria su cui sarà salvato il certificato di sicurezza.
- **Credenziali di fiducia:** visualizza i certificati CA root e i certificati CA installati dall'utente del tuo sistema.
- **Credenziali dell'utente:** visualizza e modifica le informazioni dei certificati sicuri conservati sul tuo dispositivo.
- **Installa dalla memoria:** installare un certificato sicuro da un archivio.
- **Cancella archivio:** cancella i certificati sicuri installati da utente e le credenziali relative.
- **Amministratori dispositivo:** consente privilegi per limitare il controllo o l'utilizzo del dispositivo a determinate app.
- **Trust agents:** consente di visualizzare e utilizzare agenti attendibili installati sul dispositivo.
- **Puntina schermo:** consente di fissare la schermata dell'app in modo che sia possibile utilizzare soltanto l'app attiva al momento.
- **Accesso all'utilizzo:** consente di visualizzare i dettagli sull'utilizzo delle app sul dispositivo.

## Privacy

È possibile trovare e regolare tutte le impostazioni sulla privacy.

- 1 Nella schermata delle impostazioni, toccare **Privacy**.
- 2 Personalizzare le impostazioni.
  - **Gestione autorizzazioni:** Consente di controllare e cambiare le autorizzazioni concesse alle app.
  - **Blocco schermo:** Consente di impostare le notifiche da visualizzare sul blocco schermo.
  - **Rendi visibili le password:** attivare questa opzione per visualizzare rapidamente ciascun carattere della password mentre si digita per vedere cosa si sta immettendo.
  - **Servizi di personalizzazione del dispositivo:** consentono di ottenere suggerimenti in base agli utenti, alle app e ai contenuti interattivi.

- **Compilazione automatica Google:** azionare questa opzione per inserire le informazioni salvate nel proprio account come password, indirizzo, o numero di carta di credito con un singolo tocco. È possibile anche disattivare questa opzione, usare la funzione Google Autocomplete, oppure aggiungere un nuovo account di servizio.
- **Cronologia delle posizioni Google:** Consente di abilitare o disabilitare la Cronologia delle posizioni. Quando è abilitata, Google periodicamente memorizza e utilizza i dati sulla posizione più recenti del telefono in connessione con l'account Google.  
Nella schermata Cronologia delle posizioni, toccare  per visualizzare e/o gestire i dati sulla posizione.
- **Gestione attività:** Seleziona attività e informazioni che si desidera vengano salvate da Google.
- **Annunci:** Consente di controllare l'ID pubblicità e impostare le pubblicità personalizzate.
- **Utilizzo e diagnostica:** Abilitare questa opzione per migliorare l'esperienza Android inviando automaticamente a Google dati diagnostici e sull'utilizzo del dispositivo e delle app.

## Posizione

È possibile controllare come vengono condivise le informazioni sulla propria posizione e configurare l'autorizzazione per accedere alle informazioni sulla propria posizione.

Nella schermata delle impostazioni, toccare **Posizione** e impostare la funzione desiderata.

# Estensioni

## Smart Doctor

È possibile utilizzare Smart Doctor per eseguire una diagnosi dello stato del dispositivo e ottimizzarlo.

Nella schermata delle impostazioni, toccare **Estensioni > Smart Doctor**.

## Context Awareness

È possibile modificare automaticamente le impostazioni del dispositivo in base alla sequenza di utilizzo e alla posizione.

- 1 Nella schermata delle impostazioni, toccare **Estensioni > Context Awareness**.
- 2 Attivare gli elementi per i quali si desidera modificare automaticamente le impostazioni.
  - **AUTOMATIZZATO:** È possibile impostare il dispositivo in modo che modifichi automaticamente il profilo audio, le opzioni Bluetooth e Wi-Fi in diversi ambienti, ad esempio A casa, Fuori casa, Al lavoro e Non al lavoro. È possibile anche impostare che un'app si apra quando vengono collegati gli auricolari o quando viene connesso un dispositivo Bluetooth.



- Per poter usare questa funzione, le posizioni di casa e lavoro devono essere presenti in I miei luoghi. Nella schermata delle impostazioni, toccare **Posizione > I miei luoghi** per impostare le posizioni.

## Servizio personalizzato

È possibile ottenere risultati intelligenti utilizzando la ricerca integrata.

- 1 Nella schermata delle impostazioni, toccare **Estensioni > Servizio personalizzato**.
- 2 Toccare  per attivarlo.

## Visualizzazione estesa con schermo aperto

In Modalità Swivel, le app possono essere estese a entrambi gli schermi.

- 1 Nella schermata delle impostazioni, toccare **Estensioni** > **Visualizzazione estesa con schermo aperto**.
- 2 Toccare  per attivarlo.
  - **ESTESO PER IMPOSTAZIONE PREDEFINITA:** consente di vedere un'app in vista estesa quando si apre l'app nello schermo principale.

## Gaming

È possibile configurare le impostazioni di gioco per gli strumenti, la grafica e il risparmio energetico.

- 1 Nella schermata delle impostazioni, toccare **Estensioni** > **Gaming**.
- 2 Personalizzare le seguenti impostazioni:
  - **Launcher Del Gioco:** Toccare  per usare la funzione Launcher Del Gioco.
  - **Strumenti di gioco:** È possibile eseguire la funzione durante il gioco toccando l'icona degli strumenti di gioco tra i pulsanti a sfioramento anteriori.
  - **Grafica di gioco:** Regola la grafica di gioco.



- Se si modifica la risoluzione video di alcuni giochi, le funzioni di visualizzazione dello schermo potrebbero non funzionare correttamente.
  - Questa funzione potrebbe non essere disponibile per alcune app di gioco.
- **Tempo di pausa:** Riduce la luminosità dello schermo e le prestazioni, ogni volta che si abbandona il gioco per più di 5 minuti.

## Registrazione schermata

È possibile configurare le impostazioni della registrazione dello schermo.

- 1 Nella schermata delle impostazioni, toccare **Estensioni** > **Registrazione schermata**.
- 2 Personalizzare le seguenti impostazioni:
  - **Includi te stesso nel video da:** Selezionare una delle seguenti opzioni.
    - **Immagine:** Include l'immagine del profilo nel video durante la registrazione. Una volta effettuata questa selezione, toccare  e selezionare un'immagine del profilo. Regolare quindi le dimensioni dell'immagine usando la barra di scorrimento.
    - **Fotocamera anteriore:** Include sé stessi registrati con la fotocamera anteriore durante la registrazione dello schermo.
    - **Mai:** Non viene incluso niente.
  - **Sorgente Audio:** Scegliere l'sorgente audio tra **Mic** e **Contenuto**.
  - **Risoluzione video:** Selezionare la risoluzione per la registrazione dello schermo.

## Dual App

È possibile installare app di messaggistica duplicate nel prodotto e utilizzare due account contemporaneamente.

- 1 Nella schermata delle impostazioni, toccare **Estensioni** > **Dual App**.
- 2 Dopo aver letto la dichiarazione di non responsabilità, toccare **Conferma**.
- 3 Nell'elenco delle app disponibili, toccare **Installa** per installare una copia dell'app desiderata e seguire le istruzioni visualizzate sullo schermo.
  - Sullo schermo viene visualizzato l'elenco delle app duplicate disponibili. Durante l'installazione, sulla schermata Home vengono generate le icone delle app.

## Suggerimento applicazione

Consente di accedere rapidamente alle app di cui si ha bisogno al momento nella schermata Panoramica

Nella schermata delle impostazioni, toccare **Estensioni > Suggerimento applicazione**.

## Penna

È possibile configurare le opzioni per l'uso di una penna attiva (opzionale, in vendita separatamente). Questo dispositivo supporta Active Pen AES2.0 (Active Electrostatic).

- 1 Nella schermata delle impostazioni, toccare **Estensioni > Penna**.
- 2 Personalizzare le seguenti impostazioni:
  - **Tasto Penna Collegamenti:** consente di configurare le scorciatoie per tutti i pulsanti della penna attiva.
  - **Scorciatoie applicazioni:** Selezionare quale app (fino a cinque) visualizzare come collegamento quando la penna è rimossa dal dispositivo.
  - **Anteprima promemoria:** Attivare per visualizzare i promemoria recenti in Pen Pop.
  - **Suono scrittura:** Attivare per applicare effetti sonori alla modalità disegno.
  - **Mostra puntatore:** Attivare per visualizzare un puntatore della penna nei punti in cui si passa con la penna.
  - **Gesti ignora barra di navigazione:** Blocca l'immissione di gesti per la barra di navigazione, e risulta utile quando si disegna o si scrive sul bordo dello schermo con una Active Pen.

## Collegamenti

È possibile utilizzare pulsanti quali accensione/blocco, volume e Assistente Google per eseguire direttamente determinate app o funzioni.

- 1 Nella schermata delle impostazioni, toccare **Estensioni** > **Collegamenti**.
- 2 Personalizzare le seguenti impostazioni.
  - **Apri Fotocamera**: premere il tasto di accensione due volte per avviare la Fotocamera.
  - **Apri Promemoria a schermo spento**: quando lo schermo è bloccato o spento, premere due volte il tasto volume su (+) per aprire promemoria off screen.
  - **Apri Fotocamera**: quando lo schermo è bloccato o spento, premere due volte il tasto volume giù (-) per avviare **Fotocamera**.



- Assistente Google non supporta alcune lingue.

## Toc Toc

Eseguire un doppio tocco sullo schermo per spegnerlo o accenderlo.

Per i dettagli, vedere, consultare la sezione *Toc Toc*.

## Aumenta la sensibilità al tocco

È possibile aumentare la sensibilità al tocco del touchscreen. Si consiglia di attivare questa funzione quando si usa una protezione per lo schermo.

Nella schermata delle impostazioni, toccare **Estensioni** > **Aumenta la sensibilità al tocco**



# Applicazioni

È possibile controllare l'elenco delle app installate e configurare le impostazioni per notifiche, autorizzazioni delle app e altro ancora.

- 1 Nella schermata delle impostazioni, toccare **Applicazioni**.
- 2 Personalizzare le impostazioni.

# Batteria

È possibile visualizzare le informazioni sulla batteria corrente o attivare la modalità risparmio energetico.

- 1 Nella schermata delle impostazioni, toccare **Batteria**.
- 2 Personalizzare le seguenti impostazioni:
  - **Utilizzo della batteria**: consente di visualizzare i dettagli sull'utilizzo della batteria.
  - **Ricarica ottimizzata**: regola automaticamente la velocità di carica in base a come si carica, per ridurre il calore e prolungare la durata della batteria.
  - **Batteria adattiva**: consente di risparmiare la batteria impedendo l'esecuzione in background delle app.
  - **Limitazione sfondo**: abilitare questa opzione per limitare le app in background e risparmiare la batteria durante l'uso del dispositivo. Le app con limitazioni per il risparmio energetico potrebbero non funzionare correttamente o potrebbero non inviare notifiche.
  - **Risparmio energetico**: consente di ridurre il consumo della batteria riducendo alcune impostazioni del dispositivo, come la luminosità del display, la velocità e l'intensità della vibrazione.
  - **Eccezioni del risparmio energetico**: seleziona le app che vengono utilizzare senza alcuna restrizione in modalità di risparmio energetico o di ottimizzazione della batteria.

## Archiviazione

È possibile visualizzare e gestire la memoria interna sul dispositivo o lo spazio di archiviazione della scheda di memoria.

- 1 Nella schermata delle impostazioni, toccare **Archiviazione**.
- 2 Personalizzare le seguenti impostazioni:
  - **Archivio interno**: consente di visualizzare lo spazio di archiviazione totale e lo spazio libero nella memoria interna del dispositivo. Visualizza un elenco delle app in uso e la capacità di archiviazione di ciascuna app.
  - **Scheda SD**: consente di visualizzare lo spazio di archiviazione totale e lo spazio libero nella scheda di memoria. Questa opzione compare soltanto quando viene inserita una scheda di memoria. Per disattivare la scheda di memoria, toccare .

## Account

È possibile aggiungere utenti con i quali condividere e registrare un account cloud.

- 1 Nella schermata delle impostazioni, toccare **Account**.
- 2 Personalizzare le impostazioni.

## Benessere digitale e Controllo genitori

È possibile visualizzare il tempo di utilizzo del prodotto e impostare il timer per ciascuna app. È possibile inoltre gestire il tempo di utilizzo del telefono cellulare utilizzando le modalità Bedtime e Focus.

Nella schermata delle impostazioni, selezionare **Benessere digitale e Controllo genitori** e impostare la funzione desiderata.

# Google

È possibile utilizzare le impostazioni di Google per gestire le proprie app e le impostazioni dell'account di Google.

Nella schermata delle impostazioni, toccare **Google**.

## Sistema

### Centro aggiornamenti

Puoi controllare e installare la versione più recente dell'app o del software fornito a LG.

- 1 Nella schermata delle impostazioni, toccare **Sistema > Centro aggiornamenti**.
- 2 Personalizzare le seguenti impostazioni:
  - **Aggiornamento applicazione:** controlla se è disponibile un aggiornamento. Se disponibile, puoi installare l'aggiornamento.
  - **Aggiornamento software:** controlla se è disponibile un aggiornamento software. Se disponibile, puoi installare l'aggiornamento.

### Lingua e tastiera

È possibile personalizzare le impostazioni di lingua e tastiera del dispositivo.

- 1 Nella schermata delle impostazioni, toccare **Sistema > Lingua e tastiera**.
- 2 Personalizzare le seguenti impostazioni:
  - **Lingua:** consente di selezionare una lingua da applicare al dispositivo.
  - **Gestisci tastiere:** è possibile modificare le impostazioni di base della tastiera del prodotto, impostare gli ambienti di utilizzo per la tastiera LG o altre tastiere installate e impostare la funzione di riconoscimento vocale per i comandi con Google Voice. È possibile inoltre impostare se visualizzare il pulsante della tastiera nell'area dei pulsanti a sfioramento della schermata Home, in modo da poter passare rapidamente a un'altra tastiera.

- **Tastiera fisica:** selezionare per usare la tastiera fisica, o controllare i tasti dei collegamenti da tastiera.
- **Servizio Compilazione automatica:** azionare questa opzione per inserire le informazioni salvate nel proprio account come password, indirizzo, o numero di carta di credito con un singolo tocco. Puoi anche disattivare questa opzione, usare Google Autocomplete, o aggiungere un nuovo account di servizio.
- **Lettura text-to-speech:** consente di configurare le impostazioni dell'output sintesi vocale.
- **Velocità del puntatore:** consente di regolare la velocità del puntatore di un mouse o trackpad.
- **Inverti i pulsanti del mouse:** consente di invertire il pulsante destro del mouse in modo che esegua le principali azioni di manipolazione diretta.

## Data e ora

È possibile personalizzare le impostazioni di data e ora del dispositivo.

- 1 Nella schermata delle impostazioni, toccare **Sistema > Data e ora**.
- 2 Personalizzare le impostazioni.

## Memoria

Consente di visualizzare la quantità media di utilizzo della memoria in un determinato periodo di tempo e la memoria occupata da un'app.

- 1 Nella schermata delle impostazioni, toccare **Sistema > Memoria**.
- 2 Toccare ▼ per impostare una fascia oraria per il recupero dei dati.

## Backup

È possibile eseguire il backup dei dati salvati sul dispositivo su un altro dispositivo o account.

- 1 Nella schermata delle impostazioni, toccare **Sistema > Backup**.
- 2 Personalizzare le seguenti impostazioni:
  - **LG Mobile Switch**: consente di trasferire i dati da un vecchio dispositivo LG a quello nuovo. Per i dettagli, vedere, consultare la sezione *LG Mobile Switch*.
  - **Backup e ripristino**: consente di eseguire il backup dei dati del dispositivo o ripristinare i dati di un backup nel dispositivo.



- Il ripristino del dispositivo potrebbe eliminare i file di backup salvati nell'archivio. Assicurarsi di copiare e salvare i file di backup importanti nel proprio PC.

- **Google Backup**: modifica le impostazioni di backup di Google. È possibile anche controllare l'account di backup attualmente usato, o aggiungere un nuovo account di backup.

## Riavvio & Ripristino

È possibile ripristinare il dispositivo, includendo le impostazioni di rete e app.

- 1 Nella schermata delle impostazioni, toccare **Sistema > Riavvio & Ripristino**.
- 2 Personalizzare le seguenti impostazioni:
  - **Riavvio automatico**: riavvia e ottimizza automaticamente il telefono all'ora impostata. Toccare  per attivare la funzione. Il dispositivo si riavvia automaticamente all'ora impostata e si ottimizza. Seleziona la data e l'ora del riavvio.



- Puoi impostare il dispositivo affinché si riavvii una volta la settimana. Il dispositivo si riavvia automaticamente entro un'ora dall'ora impostata.
- Una volta che il dispositivo si riavvia, le notifiche e i badge sono cancellati. Salvare i dati importanti prima dell'ora preimpostata.
- La funzionalità di riavvio automatico non è attivata nelle seguenti situazioni. Quando lo schermo è acceso, quando il dispositivo è in uso, quando il livello della batteria è il 30% o meno, o quando la scheda USIM è bloccata.
  - A seconda del fornitore del servizio di telecomunicazione, la funzione di riavvio automatico potrebbe non essere disponibile.

- **Ripristino delle impostazioni della rete:** consente di ripristinare Wi-Fi, Bluetooth e altre impostazioni di rete.
- **Ripristina preferenze applicazione:** ripristina le impostazioni di un'app. I dati salvati nell'app non saranno cancellati.
- **Reset impostazioni:** consente di ripristinare tutte le impostazioni predefinite di sistema.
- **Ripristino dati di fabbrica:** consente di ripristinare tutte le impostazioni del dispositivo ed eliminare i dati.



- Il ripristino e il riavvio del dispositivo elimina tutti i dati presenti sullo stesso. Inserire nuovamente il nome del dispositivo, l'account Google e altre informazioni iniziali.
- Dopo l'inizializzazione dei dati, i dati non possono più essere recuperati.

## Info sul telefono

È possibile visualizzare informazioni sul dispositivo, come nome, stato, dettagli software e informazioni legali.

Nella schermata delle impostazioni, toccare **Sistema > Info sul telefono** e visualizzare le informazioni.

## Normative & Sicurezza

È possibile visualizzare i certificati normativi e le relative informazioni sul proprio dispositivo.

Nella schermata delle impostazioni, toccare **Sistema > Normative & Sicurezza**.

# Accesso facilitato

È possibile gestire i plugin di accessibilità installati sul dispositivo.

- 1 Nella schermata delle impostazioni, toccare **Accesso facilitato**.
- 2 Personalizzare le seguenti impostazioni:
  - **Visione > TalkBack**: consente di impostare il dispositivo in modo da notificare lo stato dello schermo o le azioni tramite voce.
  - **Visione > Notifiche vocali**: impostare sul dispositivo la lettura delle informazioni del chiamante tramite voce.
  - **Visione > Carattere**: modificare dimensione, grassetto, o facciata.
  - **Visione > Dimensioni display**: consente di impostare gli elementi presenti sullo schermo su dimensioni facilmente visibili per l'utente. Alcuni elementi potrebbero cambiare posizione.
  - **Visione > Zoom touch**: consente di eseguire lo zoom avanti o indietro toccando lo schermo tre volte.
  - **Visione > Zoom della finestra**: consente di eseguire lo zoom avanti o indietro all'interno di una finestra e invertire il colore.
  - **Visione > Puntatore del mouse grande**: consente di ingrandire il puntatore del mouse.
  - **Visione > Schermo ad alto contrasto**: consente di modificare il colore di sfondo in nero per uno schermo ad alto contrasto.
  - **Visione > Inversione del colore dello schermo**: consente di aumentare il contrasto del colore del display per le persone ipovedenti.
  - **Visione > Regolazione del colore dello schermo**: consente di regolare il colore del display.
  - **Visione > Monocromatico**: consente di far passare lo schermo alla modalità scala di grigi.
  - **Visione > Termina le chiamate con il tasto di accensione**: consente di terminare una chiamata premendo il tasto di accensione/blocco.
  - **Udito > Sottotitoli dal vivo**: consente di impostare il dispositivo in modo che rilevi la voce nel contenuto multimediale e generi automaticamente i sottotitoli.
  - **Udito > Preferenze di didascalia**: consente di attivare il servizio dei sottotitoli durante la riproduzione di video per non udenti.

- **Udito > Flash allarme:** consente di impostare il dispositivo in modo da notificare all'utente le chiamate in arrivo, i messaggi e le sveglie con una luce lampeggiante.
- **Udito > Disattiva tutti i suoni:** consente di disattivare tutti i suoni e abbassare il volume sul ricevitore.
- **Udito > Canale audio:** consente di selezionare il tipo di audio.
- **Udito > Bilanciamento del suono:** consente di regolare il bilanciamento dell'uscita audio. Consente di utilizzare la barra di scorrimento per modificare il bilanciamento.
- **Movimento & cognizione > Touch assistant:** consente di attivare il pannello touch per facilitare l'utilizzo di pulsanti e gesti.
- **Movimento & cognizione > Input tattile:** consente di immettere il testo toccando e tenendo premuto lo schermo, o di modificarlo semplicemente toccando lo schermo.
- **Movimento & cognizione > Tastiera fisica:** consente di personalizzare le impostazioni della tastiera.
- **Movimento & cognizione > Click automatico del mouse:** consente di cliccare il puntatore del mouse automaticamente in caso di assenza di movimento.
- **Movimento & cognizione > Tocca e tieni premuto per le chiamate:** consente di rispondere o rifiutare le chiamate toccando e tenendo premuto il pulsante di chiamata, invece di trascinarlo.
- **Movimento & cognizione > Timeout schermo:** consente di disattivare automaticamente lo schermo quando il dispositivo viene lasciato inattivo per un determinato periodo di tempo.
- **Movimento & cognizione > Aree di controllo tattile:** consente di limitare l'area touch in modo che soltanto una determinata porzione dello schermo possa essere controllata dall'inserimento touch.
- **Collegamento alle funzioni di accessibilità:** consente di accedere rapidamente a una funzione utilizzata di frequente toccando  tre volte.
- **Rotazione automatica:** consente di cambiare automaticamente l'orientamento dello schermo a seconda della posizione fisica del dispositivo.
- **Selezione per ascoltare:** consente di toccare gli elementi e ricevere una risposta vocale.
- **Switch Access:** consente di creare combinazioni di tasti per controllare il dispositivo.





05

## **Appendice**

# Impostazioni della lingua

È possibile selezionare una lingua da utilizzare sul dispositivo.

- Nella schermata Home, toccare **Impostazioni > Sistema > Lingua e tastiera > Lingua > Aggiungi lingua**, quindi selezionare una lingua.
  - Toccare e tenere premuta  quindi trascinarla in cima all'elenco delle lingue per impostarla come lingua predefinita.

## LG Bridge

### Informazioni generali su LG Bridge

È possibile eseguire il backup dei contatti, delle foto e di altri elementi sul computer o aggiornare il software del dispositivo.



- Per i dettagli, vedere la guida di LG Bridge.
- Le funzioni supportate possono variare a seconda del dispositivo.
- Il driver USB LG è un programma necessario per connettere lo smartphone LG con il computer e viene installato quando si installa LG Bridge.

### Funzioni di LG Bridge

- Consente di eseguire il backup dei dati dal dispositivo a un computer o ripristinare i dati da un computer al dispositivo tramite un collegamento con cavo USB.
- Consente di aggiornare il software del dispositivo da un computer tramite un collegamento con cavo USB.

## Installazione di LG Bridge su un computer

- 1 Andare sul sito [www.lg.com](http://www.lg.com) dal proprio computer.
- 2 Selezionare la regione.
- 3 Fare clic su **Supporto > Software e firmware**.
- 4 Immettere il nome del dispositivo.  
OPPURE  
Selezionare Categoria prodotto.
- 5 Andare a **Sync PC > LG Bridge** per scaricare il file di installazione.
  - Andare su **Dettagli** per visualizzare i requisiti minimi per l'installazione di LG Bridge.

## Aggiornamento software del telefono

### Aggiornamento software del telefono LG Mobile da Internet

Per ulteriori informazioni sull'utilizzo di questa funzione, visitare <http://www.lg.com/common/index.jsp>, selezionare il paese e la lingua.

Questa funzione consente di aggiornare facilmente il firmware del telefono a una versione più recente da Internet senza la necessità di visitare un centro di assistenza. Questa funzione sarà disponibile solo se e quando LG mette a disposizione una nuova versione del firmware per il dispositivo.

Poiché l'aggiornamento del firmware del telefono cellulare richiede la massima attenzione da parte dell'utente per tutta la durata del processo di aggiornamento, assicurarsi di controllare tutte le istruzioni e le note visualizzate a ogni passaggio prima di procedere. Si prega di notare che la rimozione del cavo USB durante l'aggiornamento può danneggiare gravemente il telefono cellulare.



- LG si riserva il diritto di rendere disponibili aggiornamenti del firmware esclusivamente per modelli selezionati a propria discrezione e non garantisce la disponibilità della versione più recente del firmware per tutti i modelli di cellulari.

## Aggiornamento software del telefono LG Mobile tramite Over-the-Air (OTA)

Questa funzione consente di aggiornare facilmente il software del telefono a una nuova versione tramite OTA, senza collegamento di un cavo USB. Questa funzione sarà disponibile solo se e quando LG mette a disposizione una nuova versione del firmware per il dispositivo.

Per eseguire l'aggiornamento del software del telefono,

**Impostazioni > Sistema > Centro aggiornamenti > Aggiornamento software > Controlla aggiornamenti.**



- I dati personali dell'utente presenti sulla memoria interna del telefono, ivi comprese le informazioni relative all'account Google e qualsiasi altro account, i dati e le impostazioni di sistema/applicazioni, le app scaricate e la licenza DRM potrebbero andare persi nel processo di aggiornamento del software del telefono. Pertanto, LG consiglia di eseguire il backup dei dati personali prima di aggiornare il software del telefono. LG non si assume alcuna responsabilità per eventuali perdite di dati personali.
- Questa funzione dipende dall'area e dal provider del servizio.

# Guida antifurto

Configurare il dispositivo per impedire ad altre persone di utilizzarlo se è stato ripristinato alle impostazioni di fabbrica senza permesso. Ad esempio, in caso di smarrimento, furto o cancellazione dei dati del dispositivo, solo qualcuno in possesso delle informazioni sull'account Google o delle informazioni sul blocco schermo può utilizzare il dispositivo.

Per assicurarsi che il dispositivo sia protetto è sufficiente:

- Impostare un blocco schermo: Se il dispositivo viene smarrito o rubato, ma si dispone di un blocco schermo, il dispositivo non può essere cancellato utilizzando il menu Impostazioni a meno che lo schermo non venga sbloccato.
- Aggiungere il proprio account Google sul dispositivo: Se il dispositivo viene cancellato, ma è presente un account Google su di esso, il dispositivo non può terminare il processo di configurazione fino a quando le informazioni dell'account Google non vengono nuovamente inserite.

Dopo aver protetto il dispositivo, è necessario sbloccare lo schermo o immettere la password dell'account Google, se è necessario effettuare un ripristino di fabbrica. Questo fa sì che il ripristino venga effettuato da una persona di fiducia.



- Non dimenticare l'account Google e la password aggiunti al dispositivo prima di eseguire un ripristino di fabbrica. Se non è possibile fornire le informazioni sull'account durante il processo di configurazione, non sarà possibile utilizzare il dispositivo dopo aver eseguito il ripristino di fabbrica.

## Informazioni avviso software Open Source

Per ottenere il codice sorgente contenuto in questo prodotto secondo quanto consentito dalle licenze GPL, LGPL, MPL e altre licenze Open Source, visitare <http://opensource.lge.com>.

In aggiunta al codice sorgente, sono disponibili per il download tutti i termini di licenza, le esclusioni di responsabilità e le relative note di copyright.

LG Electronics fornirà anche il codice open source su CD-ROM su richiesta tramite e-mail all'indirizzo [opensource@lge.com](mailto:opensource@lge.com) addebitando il costo delle spese di distribuzione (ad esempio il costo di supporti, spedizione e gestione).

L'offerta è valida per un periodo di tre anni a partire dalla nostra ultima spedizione di questo prodotto. L'offerta è valida per gli utenti che avranno ricevuto queste informazioni.

## Informazioni sulle normative (Numero ID normativa, etichetta digitale ecc.)

Per informazioni sulle normative, andare in **Impostazioni > Sistema > Normative & Sicurezza**.

## Marchi di fabbrica

- Copyright ©2020 LG Electronics Inc. Tutti i diritti riservati. LG e il logo LG sono marchi registrati del Gruppo LG e delle sue entità correlate.
- Google, Google Maps, Gmail, YouTube, Google Duo, Google Play, Android, Chrome, Google Photos, Google Play Protect, Google Calendar, Google Docs, Google Drive, Google Sheets e altri marchi e logo correlati sono marchi di Google LLC.
- Bluetooth® è un marchio registrato di Bluetooth SIG, Inc. nel mondo.
- Wi-Fi® e il logo Wi-Fi sono marchi registrati di Wi-Fi Alliance.
- Tutti gli altri marchi sono di proprietà dei rispettivi titolari.



# Dichiarazione sulla sicurezza del laser

## Attenzione!

Questo prodotto utilizza un sistema laser. Per garantirne un utilizzo corretto, leggere attentamente il presente manuale dell'utente e conservarlo come riferimento per il futuro. Se l'unità richiede manutenzione, contattare un centro di assistenza autorizzato.

L'utilizzo di controlli e regolazioni o l'esecuzione di procedure diverse da quelle specificate può provocare l'esposizione a radiazioni pericolose.

Per evitare l'esposizione diretta al fascio laser, non tentare di aprire l'involucro o entrare in contatto diretto con il laser.

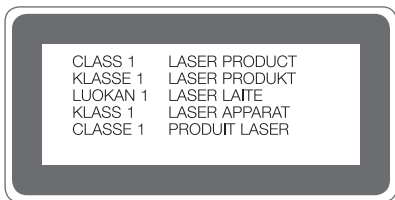

## DICHIARAZIONE DI CONFORMITÀ

Con il presente documento, **LG Electronics** dichiara che il prodotto **LM-F100EMW** è conforme ai requisiti essenziali e alle altre disposizioni della Direttiva **2014/53/EU**.

Una copia della Dichiarazione di conformità è disponibile all'indirizzo <http://www.lg.com/global/declaration>



# Contattare l'ufficio relativo alla conformità del prodotto

LG Electronics European Shared Service Center BV.  
Krijgsman 1, 1186 DM Amstelveen, The Netherlands

## Wi-Fi (WLAN)

La banda 5150 - 5350 MHz è limitata esclusivamente all'utilizzo domestico.

	AT	BE	BG	CH	CY	CZ	DE	DK	EE	EL
	ES	FI	FR	HR	HU	IE	IS	IT	LI	LT
	LU	LV	MT	NL	NO	PL	PT	RO	SE	SI
	SK	AL	ME	RS	MK	TR	BA	XK	UK(NI)	

	UK
--	----

### Germania

Il servizio 5G dipende dalla copertura del servizio e dalla compatibilità con l'operatore.  
Verifica la compatibilità con il tuo operatore sul sito [www.lg.com/de](http://www.lg.com/de)

### Olanda

Il servizio 5G dipende dalla copertura del servizio e dalla compatibilità con l'operatore.  
Verifica la compatibilità con il tuo operatore sul sito [www.lg.com/nl](http://www.lg.com/nl)

### Belgio

Il servizio 5G dipende dalla copertura del servizio e dalla compatibilità con l'operatore.  
Verifica la compatibilità con il tuo operatore sul sito [www.lg.com/be\\_fr](http://www.lg.com/be_fr)

# Ulteriori informazioni

## Parti in vetro temperato

Le parti in vetro temperato di questo dispositivo non sono permanenti e possono usurarsi col passare del tempo.

- Se si lascia cadere il dispositivo su una superficie dura o lo si espone a un urto violento, il vetro temperato potrebbe danneggiarsi.  
In questi casi, interrompere immediatamente l'uso del dispositivo e contattare un Centro di assistenza clienti LG.
- Sul mercato sono disponibili apposite custodie per proteggere il dispositivo da eventuali danni.  
Tenere presente che tali custodie protettive non sono coperte dal servizio di garanzia fornito da LG Electronics e non ne viene garantita la sicurezza.

## Proporzioni

Alcune app scaricate potrebbero non supportare alcune proporzioni.

In tal caso, selezionare le proporzioni dello schermo più adatte all'app o consultare il provider dell'app per ulteriori informazioni.

## Guida al trasferimento dati

- Per i dati trasferibili tra dispositivi LG e tra un dispositivo LG e un dispositivo di parti terze, vedere lo schema seguente.

Tipo	Dettagli dell'elemento	Dispositivo LG → Dispositivo LG	Dispositivo Android di parti terze → Dispositivo LG	Dispositivo iOS → Dispositivo LG
Dati personali	Contatti, messaggi, registri chiamate, calendario, registrazioni audio	0	0	0
	Promemoria	0	X	0
	Svegliare	0	X	X
Dati multimediali	Foto, video, canzoni, documenti	0	0	0
Impostazioni di schermo	Impostazioni della schermata home (cartelle e widget)	0	X	X
	Impostazioni della schermata di blocco (impostazioni di blocco schermo escluse)	0	X	X
Applicazioni	App scaricate	0	0	-
	Dati personali contenuti nelle app scaricate	0	X	
Altri	Certificato pubblico	0	0	X
	Impostazioni (Wi-Fi, Bluetooth, chiamate, suoni e notifiche, accessibilità, batteria)	0	X	X



- Alcune dati potrebbero non essere trasmessi a seconda della versione del software, della versione delle app, del sistema operativo, e delle politiche del produttore del dispositivo o del gestore del servizio.

Bande di frequenza supportate	Potenza in uscita trasmettitore
GSM 900	33.7 dBm
GSM 1800	30.7 dBm
W B1	24.2 dBm
W B8	25.2 dBm
LTE B1	25.2 dBm
LTE B3	23.7 dBm
LTE B7	23.7 dBm
LTE B8	25.2 dBm
LTE B20	25.2 dBm
LTE B28	25.2 dBm
LTE B38	25.2 dBm
LTE B40	25.2 dBm
5G Sub6 n1	25.2 dBm
5G Sub6 n3	25.2 dBm
5G Sub6 n7	25.2 dBm
5G Sub6 n28	25.2 dBm
5G Sub6 n78	22.7 dBm
BT 2.4GHz	12 dBm
WLAN 2.4GHz	19 dBm
WLAN 5GHz	20 dBm
NFC	- 23 dBuA/m

Le informazioni sull'adattatore da viaggio si possono trovare su  
<http://www.lg.com/global/support/cedoc/cedoc>

## Smaltimento delle apparecchiature obsolete



1. Tutte le apparecchiature elettriche ed elettroniche, contrassegnate da questo simbolo ("bidone della spazzatura barrato da una croce"), devono essere raccolte e smaltite separatamente rispetto agli altri rifiuti urbani misti mediante impianti di raccolta specifici installati da enti pubblici o dalle autorità locali. Si ricorda che gli utenti finali domestici possono consegnare gratuitamente le apparecchiature elettriche ed elettroniche a fine vita presso il punto vendita all'atto dell'acquisto di una nuova apparecchiatura equivalente. Gli utenti finali domestici possono inoltre consegnare gratuitamente apparecchiature elettriche ed elettroniche di piccolissime dimensioni (non eccedenti i 25 cm) a fine vita direttamente presso un punto vendita a ciò abilitato, senza obbligo di acquistare una apparecchiatura nuova di tipo equivalente. Si prega di informarsi previamente presso il punto vendita prescelto circa tale ultima modalità di conferimento dell'apparecchiatura a fine vita.
2. Il corretto smaltimento dell'unità obsoleta contribuisce a prevenire possibili conseguenze negative sulla salute degli individui e sull'ambiente. Una gestione responsabile del fine vita delle apparecchiature elettriche ed elettroniche da parte degli utenti contribuisce al riutilizzo, al riciclaggio ed al recupero sostenibile dei prodotti obsoleti e dei relativi materiali.
3. Per informazioni più dettagliate sullo smaltimento delle apparecchiature obsolete, contattare l'ufficio del comune di residenza, il servizio di smaltimento rifiuti o il punto vendita in cui è stato acquistato il prodotto. ([www.lg.com/global/recycling](http://www.lg.com/global/recycling))

## Smaltimento delle batterie/accumulatori



1. Questo simbolo potrebbe essere associato ai simboli chimici del mercurio (Hg), cadmio (Cd) o piombo (Pb) se la batteria contiene più di 0,0005% di mercurio, 0,002% di cadmio o 0,004% di piombo.
2. Tutte le batterie e gli accumulatori devono essere smaltiti separatamente rispetto alla raccolta differenziata municipale, mediante impianti di raccolta specifici designati dal governo o dalle autorità locali.
3. Il corretto smaltimento di batterie e accumulatori obsoleti contribuisce a prevenire possibili conseguenze negative sull'ambiente, sulla salute degli individui e su tutte le altre specie viventi.
4. Per informazioni più dettagliate sullo smaltimento di batterie e accumulatori obsoleti, contattare l'ufficio del comune di residenza, il servizio di smaltimento rifiuti o il negozio in cui è stato acquistato il prodotto.

# FAQ

In questo capitolo sono descritti alcuni problemi che potrebbero verificarsi durante l'uso del dispositivo. Alcuni problemi richiedono una chiamata al provider del servizio, ma la maggior parte è facilmente risolvibile in autonomia.

## **Errore scheda SIM**

Assicurarsi che la scheda SIM sia inserita correttamente.

## **Nessuna connessione alla rete o connessione di rete interrotta**

Il segnale è debole. Spostarsi verso una finestra o in uno spazio aperto.

Sei al di fuori dell'area coperta dal fornitore di rete. Spostati e controlla la rete.

## **Le chiamate non sono disponibili**

Nuova rete non autorizzata.

Assicurati di non avere impostato il blocco chiamate dal numero che effettua la chiamata.

Assicurati di non avere impostato il blocco chiamate dal numero che stai chiamando.

## **Non è possibile accendere il dispositivo**

Quando la batteria è completamente scarica, il tuo dispositivo non si accende.

Ricaricare completamente la batteria prima di accendere il dispositivo.

## **Errore di caricamento**

Assicurarsi che il dispositivo sia in carica a una temperatura normale.

Controllare il caricabatteria e il suo collegamento al dispositivo.

Utilizzare solo gli accessori forniti autorizzati da LG.

## **La batteria si scarica più rapidamente rispetto a quando è stata acquistata**

Esponendo il dispositivo o la batteria a temperatura molto alte o molto basse, la durata della batteria potrebbe ridursi.

Il consumo della batteria aumenta quando si usano certe app o funzionalità, come GPS, giochi o internet.

La batteria è usurabile e la sua durata si riduce nel corso del tempo.

## **Messaggi d'errore vengono visualizzati quando si avvia la fotocamera.**

Ricaricare la batteria.

Liberare memoria trasferendo i file a un computer o cancellando i file dal proprio dispositivo.

consente di riavviare il dispositivo.

Se i problemi con l'app della fotocamera persistono dopo avere tentato con questi suggerimenti, contattare il centro di assistenza LG Electronics.

## **La qualità delle foto è bassa.**

La qualità delle foto potrebbe variare, a seconda dell'ambiente e delle tecniche fotografiche usate.

Quando si realizzano foto e video, la qualità angolare standard è migliore rispetto al grandangolo.

Realizzando foto in posti bui, di notte o interni, potrebbero essere presenti disturbi o le immagini potrebbero essere sfocate.

In caso di problemi, azzerare le opzioni.

## **Lo schermo tattile risponde lentamente o in modo non corretto**

Collegando una protezione per lo schermo o accessori opzionali allo schermo tattile, potrebbe non funzionare correttamente.

Indossando guanti, se le mani non sono pulite quando si tocca lo schermo tattile o si sfiora lo schermo usando oggetti affilati o le punte delle dita, lo schermo tattile potrebbe non funzionare.

Lo schermo tattile potrebbe non funzionare correttamente in condizioni di umidità o quando è esposto all'acqua.

Riavviare l'apparecchio per annullare eventuali bug del software.

Se lo schermo tattile è graffiato o danneggiato, visitare un centro di assistenza LG Electronics.

## Chiude la chiamata o si blocca

### Riavviare il dispositivo.

- Se il dispositivo si chiude la chiamata o si blocca, potrebbe essere necessario chiudere le applicazioni o spegnere del tutto il dispositivo e riaccenderlo.

### Eeguire un riavvio

- È possibile utilizzare un ripristino superficiale del dispositivo se lo schermo si blocca oppure se i pulsanti, lo schermo a sfioramento o il dispositivo non rispondono più in modo corretto.
- Per eseguire un ripristino superficiale del dispositivo, tenere premuti i tasti Volume giù e Power fino a quando il dispositivo non si riavvia.

### Azzerare il dispositivo

- Se i metodi illustrati sopra non risolvono il problema, eseguire un ripristino dati di fabbrica.
- Nella schermata delle impostazioni, toccare **Sistema > Riavvio & Ripristino > Ripristino dati di fabbrica**.
  - Questo metodo consente di ripristinare tutte le impostazioni del dispositivo ed eliminare i dati. Prima di eseguire il ripristino dei dati di fabbrica, effettuare copie di backup di tutti i dati importanti salvati nel dispositivo.
  - Se il dispositivo è associato a un account Google, effettuare l'accesso allo stesso account Google dopo il ripristino.



## **L'apparecchio Bluetooth non è localizzato**

Assicurarsi che la funzionalità wireless Bluetooth sia attivata sul dispositivo.

Assicurarsi che la funzionalità wireless Bluetooth sia attivata sul dispositivo a cui vuoi connetterti.

Assicurarsi che il dispositivo e altri dispositivi Bluetooth siano nell'area massima del Bluetooth (10 m)

Se i suggerimenti indicati non ti hanno aiutato a risolvere il problema, contatta un centro di assistenza LG Electronics.

## **Quando colleghi il tuo apparecchio a un computer, non viene stabilita una connessione.**

Assicurarsi che il cavo USB che stai usando sia compatibile con il tuo apparecchio.

Assicurarsi che sul proprio computer siano installati e aggiornati i driver nella versione corretta.

## **Un'applicazione scaricata sta causando molti errori.**

L'applicazione presenta dei problemi.

Rimuovere e reinstallare l'applicazione.

# Over deze gebruikershandleiding

Hartelijk dank voor het kiezen van dit LG-product. Lees deze gebruikershandleiding zorgvuldig door alvorens u het toestel voor het eerst gebruikt om een veilig en juist gebruik te verzekeren.

- Gebruik altijd originele LG-accessoires. De meegeleverde items zijn alleen voor dit toestel ontworpen en zijn mogelijk niet compatibel met andere apparaten.
- De beschrijvingen zijn gebaseerd op de standaardinstellingen van het toestel.
- De standaardapps op het toestel kunnen worden bijgewerkt en de ondersteuning van deze apps kan zonder voorafgaande kennisgeving worden stopgezet. Bij eventuele vragen over een app die bij het toestel wordt meegeleverd, neemt u contact op met een servicecenter van LG. In het geval van apps die u zelf hebt geïnstalleerd, neemt u contact op met de relevante serviceprovider.
- Wijzigingen aan het besturingssysteem van het toestel en de installatie van software afkomstig van onofficiële bronnen kan schade aan het toestel veroorzaken en leiden tot de beschadiging of het verlies van gegevens. Door dergelijke handelingen schendt u de LG-licentieovereenkomst in en wordt de garantie ongeldig.
- Bepaalde inhoud en afbeeldingen wijken mogelijk af van uw toestel, afhankelijk van de regio, de serviceprovider, de softwareversie of de versie van het besturingssysteem, en kunnen zonder voorafgaande kennisgeving worden gewijzigd.
- De bij het toestel meegeleverde software, audio, achtergronden, afbeeldingen en andere media zijn voor een beperkt gebruik gelicentieerd. Als u dit materiaal extraheert of gebruikt voor commerciële of andere doeleinden, overtreedt u mogelijk de auteursrechten. U bent als gebruiker volledig verantwoordelijk voor het onwettig gebruik van media.

- Bij het gebruik van dataservices zoals chatten, uploaden, downloaden, automatisch synchroniseren en locatievoorzieningen worden mogelijk extra kosten in rekening gebracht. Kies een data-abonnement dat aan uw wensen voldoet om extra kosten te vermijden. Neem voor meer informatie contact op met uw serviceprovider.
- Deze gebruikershandleiding is voor elk land in de belangrijkste talen geschreven. Een deel van de inhoud kan afhankelijk van de gebruikte taal verschillen.

## Aandachtspunten in dit document



**WAARSCHUWING:** situaties die kunnen leiden tot letsel bij de gebruiker en derden.



**OPGELET:** situaties die kunnen leiden tot gering letsel of geringe schade aan het toestel.



**OPMERKING:** kennisgevingen of aanvullende informatie.

# Inhoud

6 Richtlijnen voor veilig en efficiënt gebruik

## 01

### Speciaal ontworpen functies

- 17 Draaifuncties
- 27 Camerafuncties
- 34 Functies voor audio-opname
- 36 Google Assistent

## 02

### Basisfuncties

- 39 Productonderdelen en accessoires
- 40 Overzicht van onderdelen
- 44 De stroom in- of uitschakelen
- 45 De simkaart installeren
- 48 De geheugenkaart plaatsen
- 49 De geheugenkaart verwijderen
- 49 Batterij
- 53 Touchscreen
- 56 Homescreen
- 67 Schermvergrendeling
- 70 Vingerafdrukherkenning
- 75 Functie voor multitasking
- 80 Codering geheugenkaart
- 81 Screenshot maken
- 81 Schermopnemen
- 82 Tekst invoeren
- 86 Het delen van content
- 87 Prioriteit
- 88 AOD (always-on display)

## 03

---

### Nuttige apps

- 90 Apps installeren en verwijderen
- 92 App snelkoppelingen
- 93 Telefoon
- 97 Berichten
- 98 Camera
- 117 Galerij
- 119 Contacten
- 121 QuickMemo+
- 124 Klok
- 125 Muziek
- 127 Rekenmachine
- 127 ThinQ
- 128 LG Health
- 129 HD-audiorecoder
- 130 Game Launcher
- 130 Smart Doctor
- 131 LG Mobile Switch
- 131 App-prullenbak
- 132 SmartWorld
- 132 RemoteCall Service
- 133 Cell Broadcast
- 133 Google-apps

## 04

---

### Instellingen

- 137 Instellingen
- 137 Netwerk & internet
- 144 Aangesloten apparaten
- 148 Geluid
- 149 Notificaties
- 149 Weergave
- 151 Achtergrond & Thema
- 151 Lockscreen & beveiliging
- 153 Privacy
- 154 Locatie
- 154 Uitbreidingen
- 159 Applicaties
- 159 Batterij
- 160 Opslagruimte
- 160 Accounts
- 160 Digitaal welzijn en ouderlijk toezicht
- 161 Google
- 161 Systeem
- 165 Toegankelijkheid

# 05

---

## Appendix

- 169 Taalinstelling
- 169 LG Bridge
- 170 Software van toestel bijwerken
- 172 Anti-diefstal
- 173 Informatiebericht over Open Source-software
- 173 Regelgeving en veiligheid (ID-nummer van regelgeving, E-labels, enz.)
- 174 Handelsmerken
- 175 Veiligheidsverklaring laser
- 175 VERKLARING VAN OVEREENSTEMMING
- 176 Contactpunt voor naleving regelgeving
- 176 Wi-Fi (WLAN)
- 177 Meer informatie
- 181 Veelgestelde vragen

# Richtlijnen voor veilig en efficiënt gebruik

Lees deze eenvoudige richtlijnen door. Deze richtlijnen moeten worden gevolgd.

Er is een hulpprogramma op uw toestel geïnstalleerd dat eventuele fouten registreert. Dit hulpprogramma registreert alleen specifieke gegevens met betrekking tot de fout, zoals signaalsterkte, de Cell ID Position bij het onverwacht wegvallen van een telefoongesprek en geactiveerde apps. Het logboek kan als referentie worden gebruikt bij het bepalen van de oorzaak van een fout. De logbestanden zijn geëncrypt. Alleen medewerkers van LG Repair Centres hebben toegang tot deze bestanden. Zij zullen deze bestanden raadplegen als u uw toestel ter reparatie opstuurt.

## Blootstelling aan radiogolven

Informatie over blootstelling aan radiogolven en SAR (Specific Absorption Rate).

Dit apparaat is ontwikkeld met het oog op naleving van de geldende veiligheidsvoorschriften voor blootstelling aan radiogolven. Deze voorschriften worden gebaseerd op wetenschappelijke richtlijnen waarin veiligheidsmarges zijn ingebouwd om de veiligheid van alle personen te kunnen waarborgen, ongeacht de leeftijd of gezondheidstoestand.

- De richtlijnen voor blootstelling aan radiogolven hanteren de maateenheid SAR (Specific Absorption Rate). Bij tests voor SAR worden de standaardmethoden gebruikt, waarbij het apparaat in alle gemeten frequentiebanden het hoogst toegestane energieniveau gebruikt.
- Hoewel de verschillende apparaatmodellen van LG kunnen opereren op onderling verschillende SAR-niveaus, zijn ze allemaal zodanig ontwikkeld dat naleving van de geldende richtlijnen wordt gewaarborgd.
- De SAR-limiet die wordt aanbevolen door de ICNIRP (International Commission on Non-Ionizing Radiation Protection) bedraagt 2 W/kg evenredig verdeeld over tien gram lichaamsweefsel.
- De hoogst geteste SAR-waarde voor dit model voor gebruik op het oor is 0,357 W/kg (10 g) en voor gebruik op het lichaam 1,304 W/kg (10 g).

- Dit apparaat voldoet aan de richtlijnen voor blootstelling aan RF-signalen wanneer het op normale wijze tegen het oor wordt gehouden of wanneer het zich op een afstand van minimaal 5 mm van het lichaam bevindt. Wanneer het apparaat in een draagtasje, riemclip of houder op het lichaam wordt gedragen, mogen deze hulpmiddelen geen metaal bevatten en moet het product zich op een afstand van minimaal 5 mm van het lichaam bevinden. Voor het overbrengen van databestanden of berichten moet dit apparaat kunnen beschikken over een goede verbinding met het netwerk. In sommige gevallen kan het overbrengen van databestanden of berichten vertraging oplopen tot een dergelijke verbinding beschikbaar is. Houd u aan de bovenstaande afstandsrichtlijnen tot de gegevensoverdracht is voltooid.

## Informatie van de FCC over de blootstelling aan RF-signalen

In augustus 1996 heeft de Amerikaanse Federal Communications Commission (FCC) met haar actie in Report and Order FCC 96-326 een bijgewerkte veiligheidsstandaard aangenomen voor menselijke blootstelling aan radiofrequente (RF) elektromagnetische energie die wordt uitgestraald door FCC-gestuurde zenders. Deze richtlijnen komen overeen met de veiligheidsstandaard die eerder is vastgesteld door zowel internationale als Amerikaanse standaarden. Het ontwerp van dit toestel voldoet aan de FCC-richtlijnen en de internationale standaarden.

### Deel 15.19 verklaring

Dit toestel voldoet aan deel 15 van de FCC-regelgeving. Het gebruik is afhankelijk van de volgende twee voorwaarden:

- (1) Dit toestel mag geen schadelijke interferentie veroorzaken, en
- (2) Dit toestel moet ontvangen interferentie accepteren, inclusief interferentie die leidt tot ongewenst gebruik.

### Deel 15.21 verklaring

Door wijzigingen of modificaties die niet expliciet door de fabrikant zijn goedgekeurd, kan de gebruiker zijn bevoegdheid verliezen om de apparatuur te gebruiken.



## Toestel op het lichaam dragen

Dit toestel is getest voor veelvoorkomende handelingen waarbij de afstand tussen de achterzijde van het toestel en het lichaam van de gebruiker 1 cm is. Om aan de FCC RF-vereisten voor blootstelling te voldoen, moet de afstand tussen het lichaam van de gebruiker en de achterzijde van het toestel 1 cm zijn.

Riemklemmen, houders en soortgelijke accessoires die metalen onderdelen bevatten mogen niet worden gebruikt. Op het lichaam gedragen accessoires waarbij geen afstand van 1 cm tussen het lichaam van de gebruiker en de achterkant van het toestel kan worden aangehouden, en die niet zijn getest op veelvoorkomende handelingen, voldoen mogelijk niet aan de FCC-richtlijnen met betrekking tot blootstelling aan radiofrequente straling, en moeten worden vermeden.

### Deel 15.105 verklaring

Dit toestel is getest en voldoet aan de limieten voor een digitaal toestel (klasse B), volgens deel 15 van de FCC-regelgeving. Deze limieten zijn opgesteld om redelijke bescherming te bieden tegen schadelijke storing wanneer het toestel in woongebieden wordt gebruikt. Deze apparatuur genereert, gebruikt en verzendt mogelijk radiogolven en indien de apparatuur niet in overeenstemming met de instructies wordt geïnstalleerd en gebruikt kan dit schadelijke storing in radiocommunicaties veroorzaken. Er is echter geen garantie dat er in een specifieke installatie geen storing zal optreden. Als deze apparatuur schadelijke storing in radio- of televisieontvangst veroorzaakt, hetgeen kan worden vastgesteld door de apparatuur uit en in te schakelen, wordt de gebruiker aangeraden te proberen de storing te verhelpen door een of meer van de onderstaande maatregelen:

- Richt de ontvangstantenne opnieuw of verplaats hem.
- Vergroot de afstand tussen de apparatuur en de ontvanger.
- Sluit de apparatuur aan op een andere contactdoosgroep dan die waarop de ontvanger is aangesloten.
- Raadpleeg de verkoper of een ervaren radio- of tv-monteur.

## Onderhoud van het product

- Gebruik uitsluitend de door LG goedgekeurde meegeleverde accessoires. LG geeft geen garantie bij schade of defecten veroorzaakt door accessoires van derden.
- Bepaalde inhoud en afbeeldingen kunnen zonder voorafgaande kennisgeving afwijken van uw toestel.
- Demonteer het toestel niet. Laat eventuele noodzakelijke reparaties uitvoeren door een gekwalificeerd onderhoudstechnicus.
- Reparaties die na beoordeling van LG onder de garantie vallen, omvatten mogelijk vervangende onderdelen of kaarten die ofwel nieuw ofwel gereviseerd zijn, op voorwaarde dat deze onderdelen of kaarten een gelijkwaardige werking hebben als de onderdelen die worden vervangen.
- Houd het toestel uit de buurt van elektrische apparaten zoals tv's, radio's en pc's.
- Houd het toestel uit de buurt van warmtebronnen zoals radiatoren en kookplaten.
- Laat het toestel niet vallen.
- Stel het toestel niet bloot aan mechanische trillingen of schokken.
- Schakel het toestel uit wanneer dit door de speciale voorschriften wordt vereist. Gebruik het toestel bijvoorbeeld niet in ziekenhuizen, aangezien het gevoelige medische apparatuur kan storen.
- Houd het toestel niet met natte handen vast tijdens het opladen. Hierdoor zou u een elektrische schok kunnen krijgen en het toestel zou ernstig beschadigd kunnen raken.
- Laad het toestel niet op in de buurt van brandbare materialen. De telefoon kan heet worden, waardoor brand kan ontstaan.
- Gebruik een droge doek om het toestel aan de buitenzijde te reinigen (gebruik geen oplosmiddelen zoals benzeen, verdunners of alcohol).
- Laad het toestel niet op wanneer dit zich op zachte stoffering bevindt.
- Laad het toestel op in een ruimte die goed geventileerd is.
- Stel het toestel niet bloot aan extreme omstandigheden met rook en stof.
- Bewaar het toestel niet in de buurt van creditcards, vervoerstickets en dergelijke, omdat het de informatie op de magnetische strip kan beïnvloeden.
- Tik niet op het scherm met een scherp voorwerp, om beschadiging van het toestel te voorkomen.
- Stel het toestel niet bloot aan vloeistoffen of vocht.

- Ga behoedzaam om met de accessoires, zoals oordopjes. Raak de antenne niet onnodig aan.
- Gebruik nooit gebroken, gesplinterd of gebarsten glas, raak het niet aan en probeer het niet te verwijderen of te repareren. Schade aan het glazen materiaal ten gevolge van verwaarlozing of verkeerd gebruik wordt niet door de garantie gedekt.
- Uw toestel is een elektronisch apparaat dat tijdens normaal gebruik warm wordt. Langdurig direct contact met de huid zonder voldoende ventilatie leidt mogelijk tot ongemak of kleine brandwonden. Wees daarom voorzichtig tijdens en vlak na het gebruik van uw toestel.
- Als uw toestel nat is geworden, koppelt u dit dan onmiddellijk los en laat u het volledig opdrogen. Probeer het apparaat niet sneller op te drogen met behulp van een externe hittebron, zoals een oven, magnetron of föhn.
- Door het vocht in uw natte toestel verandert de kleur van het productlabel binnen in uw toestel. Schade aan het toestel ten gevolge van blootstelling aan vloeistof wordt niet door de garantie gedekt.
- Een mobiel apparaat heeft een goede luchtcirculatie nodig om warmte te vernietigen. Het apparaat kan te warm zijn als gevolg van direct huidcontact en onvoldoende circulatie van de luchtstroom op het apparaat. Het apparaat moet zich ten minste 1,0 cm tussen het lichaam van de gebruiker bevinden.
- Voorkom dat stof van vreemde stoffen in de kabel van de oplader/USB-kabel terechtkomt. Het kan hitte of vuur veroorzaken.
- Vermijd om het toestel bloot te stellen aan lage luchtdruk in hoge gebieden.
- Stel het toestel niet bloot aan extreem lage luchtdruk. Anders kan het een ontploffing van de batterij veroorzaken of het lekken van ontvlambare vloeistof of gas.
- Zorg ervoor dat het product niet in contact komt met vloeistof. Gebruik het product niet of laad het niet op wanneer het beschadigd is. Als het product nat wordt, verandert de vloeistofschade-indicator van kleur. Houd er rekening mee dat u hierdoor geen recht meer hebt op gratis reparaties onder garantie.

# Efficiënte bediening van het apparaat

## Elektronische apparaten

Alle apparaten kunnen storingen opvangen die de werking kunnen beïnvloeden.

- Gebruik het apparaat niet in de buurt van medische apparatuur zonder dat u eerst om toestemming hebt gevraagd. Ga bij uw arts na of uw toestel storing van uw medische apparatuur kan veroorzaken.
- Fabrikanten van pacemakers raden een minimale afstand van 15 cm aan tussen andere apparaten en een pacemaker om mogelijke storing van de pacemaker te voorkomen.
- Dit apparaat kan een fel of knipperend licht produceren.
- Sommige hoortoestellen zijn gevoelig voor storing door apparaten.
- Een geringe storing kan al van invloed zijn op TV's, radio's, PC's enz.
- Gebruik uw apparaat bij temperaturen tussen 0 °C en 35 °C, indien mogelijk. Het blootstellen van het apparaat aan extreem lage of hoge temperaturen kan leiden tot schade, storingen of zelfs explosies.

## Veiligheid onderweg

Stel uzelf op de hoogte van de wetten en voorschriften voor het gebruik van apparaten in de gebieden waar u rijdt.

- Gebruik het toestel niet tijdens het rijden.
- Concentreer u op het rijden.
- Verlaat de weg en parkeer de auto voordat u een oproep beantwoordt, als de verkeerssituatie dat vereist.
- RF-energie kan bepaalde elektronische systemen in de auto ontregelen, zoals stereo-apparatuur en veiligheidsfuncties.
- Als uw auto is voorzien van een airbag, mag u deze niet door geïnstalleerde of draagbare, draadloze apparatuur blokkeren. Als u dit wel doet, kan dit ertoe leiden dat de airbag niet of niet goed functioneert met mogelijk ernstige verwondingen tot gevolg.
- Zet het volume niet te hoog als u buitenshuis naar muziek luistert, zodat u de geluiden uit uw omgeving nog kunt horen. Dit is vooral belangrijk in het verkeer.

## Voorkom gehoorbeschadiging



Vermijd lang muziek luisteren op hoge geluidsniveaus om mogelijke gehoorschade te voorkomen.

Gehoorschadiging kan optreden als u te lang aan hard geluid wordt blootgesteld. Daarom raden wij u aan de handset niet te dicht bij uw oren in of uit te schakelen. Zet het muziek- en gespreksvolume niet te hoog.

- Als u een hoofdtelefoon gebruikt, zet het volume dan laag als u personen die vlakbij u staan niet kunt verstaan of als de persoon die naast u zit, kan horen waar u naar luistert.



- Hoge geluidsniveaus en overmatige druk van uw oordopjes en hoofdtelefoon kunnen leiden tot gehoorverlies.

## Onderdelen van glas

Bepaalde onderdelen van uw toestel zijn van glas. Dit glas kan breken als u toestel op een hard oppervlak laat vallen of als het een harde klap krijgt. Raak gebroken glas niet aan en probeer het niet te verwijderen. Gebruik het toestel niet totdat het glas door een erkende serviceprovider is vervangen.

## Explosiewerkzaamheden

Gebruik het toestel niet in een omgeving waar met explosieve materialen wordt gewerkt. Neem beperkende maatregelen in acht en houd u aan regels en voorschriften.

## Explosiegevaar

- Gebruik uw toestel niet bij tankstations.
- Gebruik het toestel niet in de buurt van brandstoffen en chemicaliën.
- Vervoer geen brandbare gassen, vloeistoffen en explosieven en sla deze ook niet op in dezelfde ruimte van een voertuig waarin zich ook uw toestel of accessoires bevinden.

## In vliegtuigen

Draadloze apparaten kunnen storingen veroorzaken in vliegtuigen.

- Schakel uw toestel uit voordat u aan boord van een vliegtuig gaat.
- Gebruik het toestel niet op het terrein van de luchthaven zonder toestemming van de bemanning.

## Kinderen

Bewaar het toestel op een veilige plek, buiten het bereik van kleine kinderen. Het toestel bevat kleine onderdelen die, indien losgemaakt, verstikking kunnen veroorzaken.

## Noodoproepen

Noodoproepen zijn mogelijk niet via alle mobiele netwerken beschikbaar. U dient daarom voor noodoproepen nooit volledig afhankelijk te zijn van uw toestel. Vraag dit na bij uw plaatselijke serviceprovider.

## Batterij en onderhoud

- De batterij hoeft niet volledig ontladen te zijn voordat u deze weer kunt opladen. In tegenstelling tot andere typen batterijen heeft de batterij geen geheugen dat van invloed is op de prestaties.
- Gebruik alleen batterijen en laders van LG. De laders van LG zijn zodanig ontwikkeld dat deze de levensduur van de batterij optimaliseren.
- Demonteer de batterij niet en voorkom kortsluiting.
- Houd de metalen contactpunten van de batterij schoon.
- Vervang de batterij wanneer deze niet meer voldoende presteert. De batterij kan honderden keren worden opgeladen, voordat deze moet worden vervangen.
- Laad de batterij opnieuw op als deze gedurende langere tijd niet is gebruikt, om de levensduur te verlengen.
- Stel de batterijlader niet bloot aan direct zonlicht en gebruik deze niet in vochtige ruimten zoals een badkamer.
- Bewaar het apparaat niet in erg warme of koude ruimten; dat kan ten koste gaan van de prestaties van de batterij.
- Er bestaat explosiegevaar als de batterij wordt vervangen door een batterij van een verkeerd type. Verwijder de gebruikte batterijen volgens de instructies.
- Haal altijd de stekker van de oplader uit het stopcontact als de batterij van het apparaat volledig is opgeladen, zodat u voorkomt dat de oplader onnodig energie verbruikt.
- De werkelijke levensduur van de batterij hangt af van de netwerkconfiguratie, de productinstellingen, de gebruikspatronen en de omstandigheden waarin de batterij wordt gebruikt.
- Zorg dat er geen scherpe voorwerpen zoals tanden en nagels van huisdieren in contact komen met de batterij. Dit kan brand veroorzaken.
- Stroomverbruik (netwerk stand-by): 0,4 W

## Persoonlijke gegevens beveiligen

- Beveilig uw persoonlijke informatie om te voorkomen dat er data verloren gaan of gevoelige informatie wordt misbruikt.
- Maak een back-up van belangrijke data als u het toestel gebruikt. LG is niet verantwoordelijk voor eventueel verlies van data.
- Maak een back-up van alle data en reset het toestel voordat u het weggooit om te voorkomen dat gevoelige informatie wordt misbruikt.

- Lees de machtigingen zorgvuldig door bij het downloaden van applicaties.
- Wees voorzichtig met het gebruik van applicaties die toegang hebben tot meerdere functies of uw persoonlijke informatie.
- Controleer uw persoonlijke accounts regelmatig. Als u een teken van misbruik van uw persoonlijke gegevens ziet, vraag uw serviceprovider dan om uw accountgegevens te wissen of te wijzigen.
- Als u uw toestel bent verloren of als het is gestolen, moet u het wachtwoord van uw account wijzigen om uw persoonlijke informatie te beschermen.
- Gebruik geen applicaties van onbekende bronnen.



### Notificatie voor vervanging batterij

- De Li-ion-batterij is een gevaarlijke component die letsel kan veroorzaken.
- Als een batterij wordt vervangen door iemand die daar niet voor is gekwalificeerd, kan dit ernstige schade aan uw apparaat veroorzaken.
- Vervang niet zelf de batterij. De batterij kan beschadigd raken, wat oververhitting en verwondingen tot gevolg kan hebben. De batterij moet worden vervangen door een erkende professional. De batterij dient te worden gerecycled of afzonderlijk van het huishoudelijk afval worden ingeleverd.
- In het geval dat dit product een binnen het product opgenomen batterij bevat, die niet gemakkelijk kan worden verwijderd door eindgebruikers, raadt LG aan om de batterij alleen door gekwalificeerde professionals te laten verwijderen, zijnde voor vervanging of voor recycling aan het einde van de levensduur van dit product. Om schade aan het product te voorkomen, en voor hun eigen veiligheid, moeten gebruikers niet proberen om de batterij te verwijderen en moeten contact opnemen met de LG-servicehulplijn of andere onafhankelijke serviceproviders voor advies.
- Het verwijderen van de batterij betreft demontage van de productbehuizing, verbreken van de verbinding van elektriciteitskabels/contacten en het zorgvuldig uitnemen van de batterijcel met gebruik van gespecialiseerd gereedschap. Als u de instructies voor gekwalificeerde professionals nodig hebt betreffende het veilig verwijderen van de batterij, gaat u naar <http://www.lge.com/global/sustainability/environment/take-back-recycling>.





01

**Speciaal  
ontworpen  
functies**

# Draaifuncties

## Draaimodus

U kunt het product draaien om twee schermen te gebruiken. Draai het product zoals hierna afgebeeld.

### Omhoog draaien

Gebruik uw rechter duim om de onderkant van het hoofdscherm lichtjes omhoog te duwen.

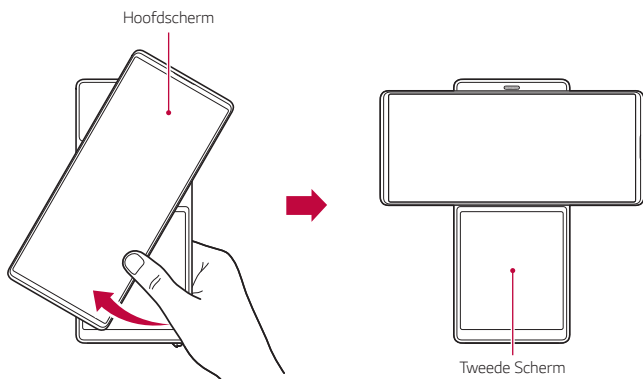

- Gebruik niet te veel kracht omdat het hoofdscherm semi-automatisch opent.
- Zorg ervoor dat uw vingers niet klemraken als u het hoofdscherm omlaag draait.

## Twist Home

Twist Home is het eerste scherm dat verschijnt nadat het u het product gedraaid hebt. In deze modus kunt u het hoofdscherm en het tweede scherm afzonderlijk of samen gebruiken op verschillende manieren.



## Hoofdscherm

Het homescreen van het hoofdscherm verschijnt zoals hierna.

### App-pictogrammen

Kies en start een app door een app-pictogram naar links en rechts te verslepen. Sommige apps op het hoofdscherm kunnen gebruikt worden op zowel het hoofdscherm als het tweede scherm.



## Homescreen configureren

Houd uw vinger op een lege ruimte op het hoofdscherm, configureer dan het hoofdscherm zoals gewenst.



## App-pictogrammen gebruiken

Houd uw vinger op een app-pictogram. U kunt de app wissen uit het hoofdscherm of onmiddellijk verschillende app-functies gebruiken.



## Tweede scherm

Het homescreen van het tweede scherm verschijnt zoals hierna. Gebruik het tweede scherm op verschillende manieren.



## Tweede scherm snel instellen

U kunt het bovenste gedeelte van het tweede scherm naar omlaag slepen om het venster snel instellen te openen.



- U kunt drukken op  om een pictogram op het venster snel instellen toe te voegen of te wissen of de locatie wijzigen.
- Houd uw vinger op een pictogram op het venster snel instellen en het configuratiescherm zal verschijnen.

## LG Touch Pad



- Tik op  om LG Touch Pad te openen.

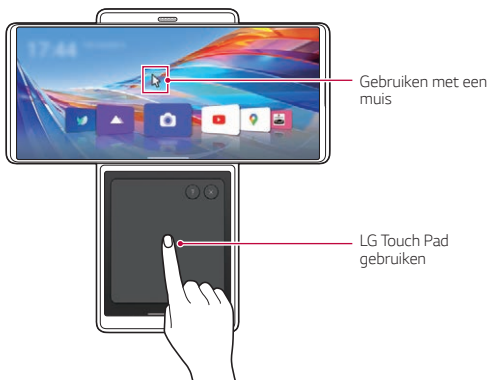

- Eens LG Touch Pad geactiveerd is in het tweede scherm, verschijnt er een muistoets op het hoofdscherm zoals op een PC om het te verplaatsen en vrij een pictogram te kiezen.

## Grip Lock gebruiken

- U kunt  aanraken om Grip Lock te starten.



- Het tweede scherm wordt vergrendeld als Grip Lock geselecteerd wordt.
- U kunt het ontgrendelen door Grip Lock uit te schakelen.



## Multitasking in de Twist Modus

Door multitasking te gebruiken bij het draaien van het product kunt u één app gebruiken op beide schermen of twee apps gebruiken op elk scherm tegelijkertijd.



- Deze functie wordt mogelijk niet ondersteund in bepaalde apps.

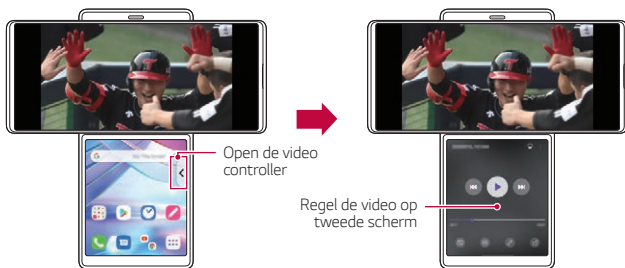

### Video's vergroten

- 1 Tik op het hoofdscherm op .
- 2 Kies een video die u wenst af te spelen en tik op **Video afspelen**.
- 3 Tik op het tweede scherm op 
  - Het videocontrollerscherm verschijnt op het tweede scherm.





## De YouTube app uitbreiden

- 1 Tik op het hoofdscherm op .
- 2 Kies de YouTube-inhoud die u wenst af te spelen en speel het af.
- 3 Tik op het tweede scherm op .

  - Het Mediacontrollerscherm verschijnt op het tweede scherm.



## Multi App gebruiken

Eens u apps selecteert met de widget **Multi App** op het tweede scherm, kunt u de geselecteerde twee apps tegelijkertijd gebruiken telkens u op de widget tikt. Stel de vaak gebruikte apps in als **Multi App**.

- 1 Druk en houd een open ruimte vast in het tweede scherm.

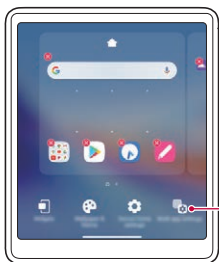

Multi app instellingen

- 2 Tik op **Multi app instellingen** .
- 3 Scroll omlaag in de lijst met apps en selecteer twee apps om als Multi App te gebruiken.



Bekijk voorbeeld  
Multi App

Selecteer twee apps

4 Tik op **Toepassen**.

5 Het pictogram Multi App is aangemaakt op het homescreen van het tweede scherm.

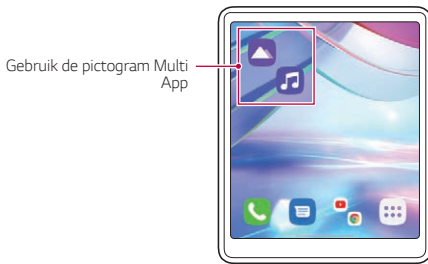

- Om het pictogram Multi App te wissen, houd de vinger op het pictogram van het tweede scherm, tik op **Verwijder uit lijst**, tik dan op **Wissen**.



# Camerafuncties

## De camera gebruiken in de Draaimodus





U kunt de functies gespecialiseerd voor video-opnames gebruiken als het product in de Draaimodus is.

## Gimbal Modus

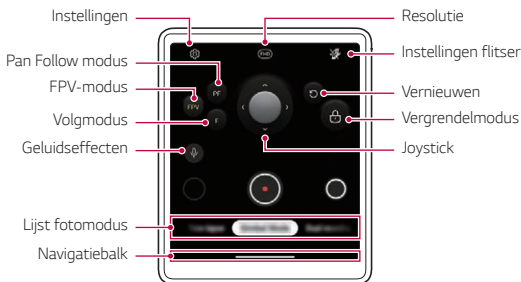
U kunt de camera gebruiken alsof het in een kompasbeugel is ingevoerd. Maak een video in de Gimbal Modus om het schudden te minimaliseren.

- 1 Wijzig het product naar de Draaimodus.
  - U kunt ook de Draaimoduscamera starten door het product te draaien in de camera app.
- 2 Tik op het hoofdscherm op .
- 3 Selecteer **Gimbal Modus** door te vegen over de cameramodi.
- 4 Tik op  om het opnemen te starten in de Gimbal Modus.





- Tik op  om een foto te maken terwijl u een video maakt.
  - Tik op  om de video-opname te pauzeren. Tik op  om de video-opname te hervatten.
- 5 Tik op  om de opname te beëindigen.

<b>FPV (First Person View) modus</b>	Uw rotaties of bewegingen worden natuurlijk weerspiegeld zodat u rytisch en dynamisch een video kunt maken.
<b>Pan Follow modus</b>	De rotaties omhoog/omlaag en wijzerzin/tegenwijzerzin zijn vast en de hoek beweegt naar links/rechts. Het is doeltreffend om foto's of video's vast te leggen als u de trap opgaat of beweegt in een auto op hetzelfde niveau.
<b>Volgmodus</b>	De rotaties en wijzerzin/tegenwijzerzin zijn vast en de hoek beweegt naar omhoog/omlaag en links/rechts. Het is doeltreffend om foto's of video's vast te leggen van een algemene verschijning van een groot voorwerp zoals een concert of een gebouw.
<b>Joystick</b>	U kunt de joystick bewegen in om het even welke richting die u wenst zodat u de hoek omhoog/omlaag en links/rechts kunt bewegen zonder de camera te roteren bij het minimaliseren van troebel beeld.
<b>Vergrendelmodus</b>	Vasthouden om de hoek te vergrendelen.
<b>Geluidseffecten</b>	<ul style="list-style-type: none"> <li>• Basis: U kunt een video maken met stabiel stereogeluidseffect.</li> <li>• ASMR opname: Gebruik het om het geluid te versterken van het voorwerp op het scherm om een video te maken met heldere en kleine geluiden.</li> <li>• Bokeh spraak: Gebruik het om een video te maken met beperkt omgevingsgeluid en versterkte stem van een persoon.</li> </ul>

## Slow Motion maken

Maak een funvideo door een bewegingssnelheid te regelen. U kunt een bewegingseffect toepassen dat trager is dan normaal.

- 1 Wijzig het product naar de Draaimodus.
- 2 Tik op het hoofdscherm op .
- 3 Selecteer **Slow motion** door te vegen over de cameramodi.
- 4 Tik op  of  om een duurtijd te kiezen voor het slow motion effect.



- **Deel in slow motion:** Biedt u de mogelijkheid om een effect slow motion toe te passen op een specifiek gedeelte van de video.
  - Druk op  op het ogenblik waar u wenst dat het effect vertraagde beelden wordt toegepast. Met kort indrukken, zal het effect vertraagde beelden toegepast worden gedurende 0.5 seconden. Met lang indrukken, zal het effect vertraagde beelden toegepast worden tot u uw vinger los laat.
- **Alle Slow Motion:** Biedt u de mogelijkheid om een effect slow motion toe te passen op de volledige video.

## TimeLapse opname

U kunt TimeLapse video's opnemen die geoptimaliseerd zijn voor de situatie.

Video's kunnen opgenomen worden met optimale snelheid en gelijkmatige beweging door een variëteit aan opname-omgevingen te analyseren. De timelapse snelheid kan automatisch aangepast worden naargelang het opname-doelwit en omgeving.

U kunt ook de timelapse snelheid handmatig selecteren.



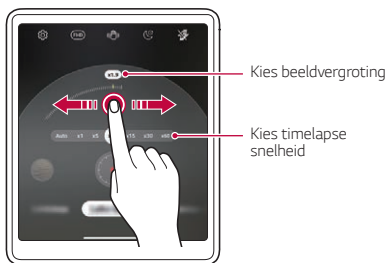

- 1 Wijzig het product naar de Draaimodus.
- 2 Tik op het hoofdscherm op .
- 3 Selecteer **TimeLapse** door te vegen over de cameramodi.
  - Kies de schermvergroting van de scène die moet opgenomen worden op het tweede scherm.



- Kies de TimeLapse snelheid op het tweede scherm.



- Indien u Automatisch selecteert, wordt de snelheid automatisch ingesteld die geschikt is voor het scherm dat moet opgenomen worden.

- 4 Tik op  om een video te maken.
- U kunt een zoom en timelapse snelheid wijzigen tijdens het opnemen.
  - Indien u tikt op de gewenste snelheid, wordt de timelapse snelheid aangepast tijdens het opnemen.
  - Tik op  om de video-opname te pauzeren. Tik op  om de video-opname te hervatten.
  - Tijdens het opnemen van een video kunt u twee vingers spreiden of knijpen om in of uit te zoomen.
  - Tijdens het opnemen van een video, kunt u op het gewenste gebied tikken om de helderheid aan te passen.
- 5 Tik op  om de opname te stoppen.
- De opgenomen video zal opgeslagen worden in Galerij.





- Audio wordt niet opgenomen tijdens het opnemen met TimeLapse.
- U kunt tikken op  om een nachtelijke timelapse video op te nemen.





## Een Dual opnemen video maken

U kunt tegelijkertijd camera's vooraan en achteraan gebruiken om een video op te nemen. U kunt de video's van elke camera ofwel als één bestand of als twee afzonderlijke bestanden opslaan.

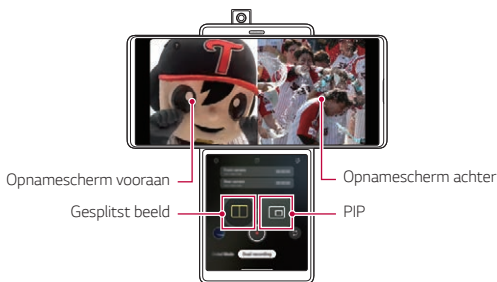
- 1 Wijzig het product naar de Draaimodus.
- 2 Tik op het hoofdscherm op .
- 3 Selecteer **Dual opnemen** door te vegen over de cameramodi.
  - De pop up camera vooraan verschijnt automatisch.
- 4 Tik op  om een dual-recording video op te nemen.



- U kunt uw vinger op het hoofdscherm houden en verslepen om de locaties te wijzigen van de schermen van de camera vooraan en achteraan.
  - Tik op  om de video-opname te pauzeren. Tik op  om de video-opname te hervatten.
- 5 Tik op  om de opname te beëindigen.





- Indien u opteert om afzonderlijk op te slaan, worden de video's van de camera's vooraan en achteraan opgeslagen als afzonderlijke bestanden.
- Indien u opteert om op te slaan zoals afgebeeld, worden de video's van de camera's vooraan en achteraan opgeslagen in één scherm.



- Indien u de Dual-opnamemodus start, verschijnt er een ingebouwde Front pop up camera. Duw of trek niet met veel kracht, want het kan breken.

## PIP maken (Afbeelding in Afbeelding)

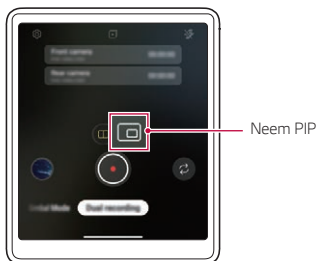

- Indien u tikt op  in het regelscherm van het tweede scherm, wordt het opnamescherm omgeschakeld om een PIP (Afbeelding in Afbeelding) te maken.
- Indien u tikt op , kunt u de schermlocaties van de camera's vooraan en achteraan omschakelen.
- U kunt uw vinger op het PIP-scherm houden en het slepen naar één van de vier hoeken zoals gewenst.



# Functies voor audio-opname

## Video's maken met gespecialiseerde opties voor audio-opnames

U kunt een video maken met drie verschillende opties voor spraakopname om te voldoen aan uw doelstellingen.

- 1 Tik op  en selecteer **Video** door over de camera modi te vegen.
- 2 Tik op  en selecteer **Basis**, **ASMR Opnamen**, of **Bokeh spraak** door te vegen over de audio-opties.

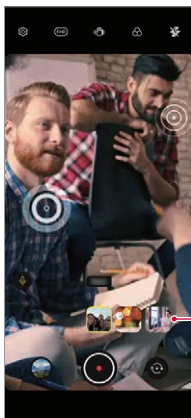

Audio-opties

### Basis

U kunt een video maken met stabiel stereo-geluid.

### ASMR opname

Met twee gevoelige microfoons in het toestel, kunt u een ASMR video maken.

## Bokeh spraak





U kunt de spraak van een voorwerp benadrukken door het omgevingsgeluid te verlagen.

- Om het omgevingsgeluid te verlagen, sleep de schuifbalk naar .





## ASMR geluiden opnemen

Met deze functie kunt u de audio zuiver en precies opnemen door het geluid uit de microfoons te versterken.

- 1 Tik op **LG > HD-audiorecorder** en tik op  > **ASMR**.
- 2 Tik op  om de audio op te nemen.
  - Om het opnemen te pauzeren, tik op . Om het opnemen te hervatten, tik op .
- 3 Tik op  om de audio-opname te beëindigen.

## LG 3D Sound Engine

Met de functie LG 3D Sound Engine kunt u stereoscopisch en geoptimaliseerd geluid horen. Als u de muziek of de video afspeelt, kunt u van het stereoscopisch en onderdompelend geluid genieten alsof u ter plaatse was.

- 1 Sleep het notificatiescherm neerwaarts.
- 2 Tik op  om de functie LG 3D Sound Engine aan of uit te schakelen. Of tik op **Instellingen > Geluid > Geluidskwaliteit en effecten > LG 3D Sound Engine** en tik op  om het te activeren.



- Indien u een extern audio-apparaat zoals een oordopjes of een speaker koppelt aan het product, verschijnt er een pop-up om de functie **LG 3D Sound Engine** aan te zetten.

# Google Assistent

## Overzicht van de Google Assistent.

Uw apparaat heeft de ingebouwde Google Assistent-functie. Vind antwoorden en doe dingen die u doet terwijl u aan het werk bent.



- Als u deze functie wilt gebruiken, maakt u eerst verbinding met het netwerk.

## Lancering van Google Assistent

- 1 Veeg diagonaal vanaf een benedenhoek van het scherm.
- 2 Tik op **AAN DE SLAG**.
- 3 Volg de instructies op het scherm.
  - Het apparaat slaat uw spraakgegevens op voor herkenning.
- 4 Stel in of u de spraakherkenningsfunctie wilt gebruiken.
  - Als deze functie geactiveerd is, kunt u Google Assistant starten door te zeggen "**OK Google**" in het Homescreen.
- 5 Tik op **Gereed**.

## Toegang via Spraak

- 1 Als het homescreen uitgeschakeld is of vergrendeld, zeg "**OK Google**" of "**Hey Google**".
- 2 Als het scherm van Google Assistent verschijnt, zeg een commando of stel een vraag.

## Toegang vanuit het Homescreen

- 1 Veeg diagonaal vanaf een benedenhoek van het scherm.
- 2 Spreek een commando of vraag uit wanneer je  onderaan het scherm ziet.



- In een omgeving waar de verbinding van Wi-Fi of mobiele data slecht is, kan het zijn dat de functie Google Assistent beperkt is en dat de nauwkeurigheid van de spraakherkenning verminderd is.
- Indien de spraak ambigu is, de microfoon bedekt, een mediaspeler speelt of de omgeving is luidruchtig, dan kan de nauwkeurigheid van de spraakherkenning verminderd zijn. Als u het product gebruikt via spraakcommando's, spreek met nauwkeurige uitspraak in een rustige omgeving voor een betere nauwkeurigheid van de spraakherkenning.



02

## **Basisfuncties**

# Productonderdelen en accessoires

De volgende items worden bij uw toestel meegeleverd.

- Toestel
- USB-kabel
- Verwijderpin
- Lader
- Snelstartgids
- Telefoonhoes



- De hierboven beschreven items zijn mogelijk optioneel.
- Afhankelijk van de regio en de serviceprovider kunnen de bij het toestel meegeleverde onderdelen en de verkrijgbare accessoires verschillen.
- Gebruik altijd originele LG Electronics-accessoires. Het gebruik van accessoires van andere fabrikanten is mogelijk van invloed op de prestaties van uw toestel en kan storingen veroorzaken. Dit wordt mogelijk niet gedekt door de reparatieservice van LG.
- Sommige onderdelen zijn gemaakt van gehard glas. Als u uw toestel op een hard oppervlak laat vallen of het blootstelt aan zware schokken, kan het geharde glas beschadigd raken. Als dit gebeurt, stop dan onmiddellijk met het gebruiken van uw toestel en neem contact op met de klantenservice van LG.



- Als een van deze basisonderdelen ontbreekt, neemt u contact op met de dealer die u het toestel heeft verkocht.
- Om aanvullende items aan te schaffen, neem contact op met een LG klantenservicecentrum.
- Bepaalde onderdelen in de verpakking kunnen zonder voorafgaande kennisgeving wijzigen.
- Het uiterlijk en de specificaties van het toestel kunnen zonder voorafgaande kennisgeving wijzigen voor verbetering van het product.
- Afhankelijk van de regio of de serviceprovider kunnen de specificaties van het toestel verschillen.
- Verwijder de beschermfolie van the Fingerprint-sensor voordat u de functie vingerafdrukherkenning gebruikt.



# Overzicht van onderdelen

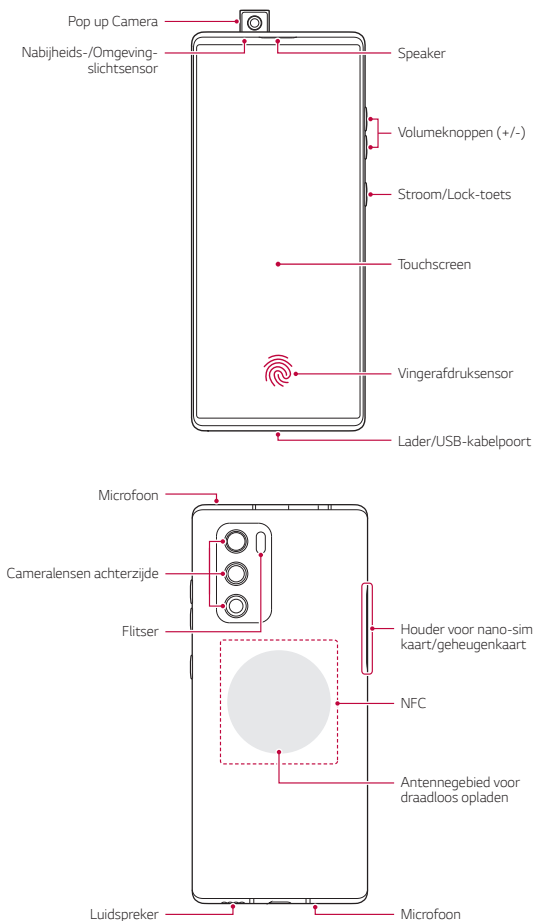



### Probeer de klep aan de achterzijde NIET zelf te verwijderen.

- Door dit te doen kunt u de batterij en het toestel ernstig beschadigen en kan leiden tot oververhitting, brand en letsels. De achterklep en batterij van dit apparaat mogen alleen worden verwijderd of vervangen door erkende professionals.
- De telefoon is een elektronisch toestel dat tijdens normaal gebruik warmte genereert. Langdurig direct contact met de huid zonder voldoende ventilatie leidt mogelijk tot ongemak of kleine brandwonden. Wees daarom voorzichtig tijdens en vlak na het gebruik van uw telefoon.

- Volumeknoppen
  - Pas het volume voor beltonen, oproepen of notificaties aan.
  - Druk voorzichtig op een volumetoets om een foto te maken wanneer u de camera gebruikt. Houd de volumetoets ingedrukt om meerdere foto's achtereen te maken.
  - Druk tweemaal op de toets Volume omlaag om de app Camera te starten wanneer het scherm is vergrendeld of uitgeschakeld. Druk tweemaal op de toets Volume omhoog om Capture+ te starten.
- Stroom/Lock-toets
  - Druk kort op de knop als u het scherm wilt inschakelen of uitschakelen.
  - Houd de knop ingedrukt als u een optie voor de toestelstatus wilt selecteren.
- Vingerafdruksensor
  - U kunt de vingerafdruksensor gebruiken onderaan in het midden van het scherm om de functie vingerafdrukherkenning te gebruiken. Zie *Overzicht van vingerafdrukherkenning* voor details.



- Sommige functies kunnen beperkt zijn afhankelijk van de regio en de productspecificaties van verschillende telecomproviders.
- Er zijn NFC chip en draadloze oplaadantennes ingebouwd in het achterste gedeelte van het product. Zorg ervoor dat u de NFC chip draadloze oplaadantennes niet beschadigt of bedekt.
- Plaats geen zware voorwerpen op het toestel en ga er niet op zitten. Als u dit toch doet, kan het touchscreen beschadigd raken.
- Een beschermingsfolie voor het scherm of accessoires kunnen de werking van de nabijheidssensor hinderen.
- Indien u toebehoren gebruikt zoals een beschermende laag, deksels, en hoezen die niet afkomstig zijn van LG Electronics, let dan op daar de knoppen, sensoren en lenzen van het product misschien niet goed werken. In dat geval kunt u geen gebruik maken van de garantie geleverd door LG Electronics en LG Electronics waarborgt geen schade zoals defect aan het product.
- Als het toestel nat is of in een vochtige omgeving wordt gebruikt, werken het touchscreen of toetsen mogelijk niet naar behoren.

Er zijn twee microfoons ingebouwd in het product. Zorg ervoor dat u de microfoons niet bedekt. Terwijl u praat aan de telefoon, dek de microfoon niet af met uw hand of vingers.

Gebruik geen telefoonhoes die geen authentiek product is of de microfoon bedekt met toebehoren, tape, enz.

Houd het product correct zoals afgebeeld in de afbeelding als u het gebruikt.

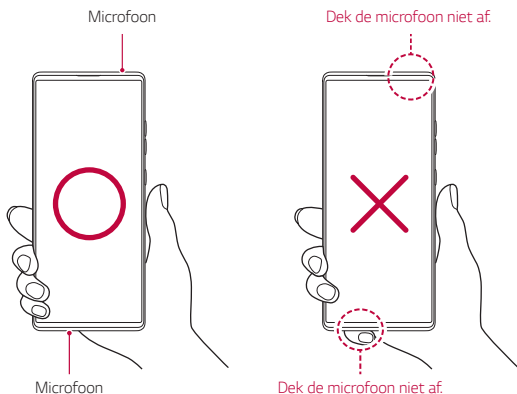

# De stroom in- of uitschakelen

## De stroom inschakelen

Als de telefoon is uitgeschakeld, houdt u de Aan-uit/Vergrendelen-toets ingedrukt.



- Wanneer het toestel voor het eerst wordt ingeschakeld, vindt de initiële configuratie plaats. De eerste opstart van het toestel duurt mogelijk langer dan gewoonlijk.

## De stroom uitschakelen

Houd de Aan-uit/Vergrendelen-toets ingedrukt en selecteer dan **Uitschakelen**.

## Het apparaat opnieuw opstarten

Als het apparaat niet naar behoren werkt of niet reageert, start u het opnieuw op volgens de instructies hieronder.

- 1 Druk op en houd de Aan/uit-/vergrendeltoets en de toets Volume omlaag tegelijkertijd ingedrukt totdat het apparaat is uitgeschakeld.
- 2 Laat de knop los zodra het apparaat opnieuw is opgestart.

## Opties voor toestelstatus

Houd de Aan-uit/Vergrendelen-toets ingedrukt en selecteer een optie.

- **Uitschakelen**: Schakel het apparaat uit.
- **Opnieuw opstarten**: start het toestel opnieuw op.

# De simkaart installeren

Plaats de simkaart (Subscriber Identity Module) van uw serviceprovider in uw toestel om het te beginnen te gebruiken.



- Wees voorzichtig met de verwijderpin want die heeft een scherpe rand.

- 1 Voer de pin in de opening van de kaartlade en druk op de pin en trek dan de kaartlade uit het product.

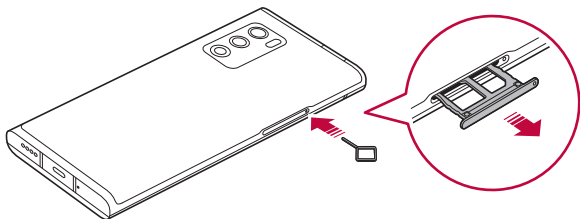

- 2 Plaats de nanosimkaarten netjes op de kaartlade en druk de kaart in de richting van de pijl zoals getoond in de afbeelding.

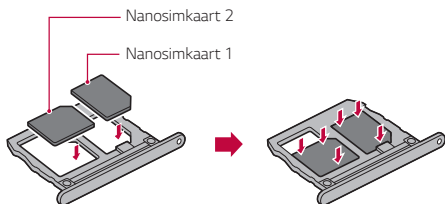

- Simkaartsleuf 2 dient ook als de geheugenkaartsleuf. U kunt de SIM kaart en de geheugenkaart (optioneel) niet tegelijkertijd plaatsen.

3 Voer de kaartlade in de telefoon zoals getoond in de afbeelding.

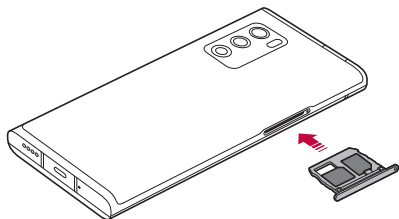



- Dit toestel ondersteunt alleen nano simkaarten.



- Voor een probleemloze werking wordt u aanbevolen het toestel te gebruiken met het juiste type simkaart. Gebruik altijd een simkaart die door de provider is geleverd.
- Verlies uw simkaart niet. LG is niet verantwoordelijk voor schade of andere problemen die u kunt ervaren als u de simkaart verliest of in een andere toestel plaatst.
- Zorg ervoor dat u de simkaart niet beschadigt wanneer u deze plaatst of verwijdert.
- Wanneer u een Simkaart of geheugenkaart plaatst, plaatst u het correct op de kaarthouder.
- Wanneer u de kaarthouder terug in het apparaat invoegt, doe dit horizontaal in de richting van de pijl zoals te zien op de afbeelding. Zorg ervoor dat de kaart, zodra op de kaarthouder geplaatst, niet van positie verandert.
- Plaats de Simkaart met de goudkleurige contacten naar beneden.
- Zorg ervoor dat de Simkaart in het apparaat wordt ingevoegd volgens de instructies in de gebruikershandleiding.
- Zorg ervoor dat er geen water of andere vloeistof in de kaarthouder komt wanneer u de kaarthouder in het apparaat plaatst of uit het apparaat verwijdert. Als een natte kaarthouder of kaart in het apparaat wordt gevoegd, kan uw apparaat beschadigd raken.
- De geheugenkaart is een optioneel artikel.
- Frequent gegevens schrijven en wissen kan de levensduur van de geheugenkaart verkorten.
- Sommige geheugenkaarten zijn mogelijk niet volledig compatibel met het toestel. Als u een niet-compatibele kaart gebruikt, kan dit het toestel of de geheugenkaart beschadigen of de gegevens die erop zijn opgeslagen onbruikbaar maken.



# De geheugenkaart plaatsen

Plaats de geheugenkaart in uw toestel.

Afhankelijk van de fabrikant en het type van de geheugenkaart, zijn enkele geheugenkaarten mogelijk niet compatibel met uw toestel.

- 1 Steek de verwijderpin in de opening van de kaarthouder.
- 2 Trek de kaarthouder uit het toestel.
- 3 Plaats de geheugenkaart in de kaarthouder met de goudkleurige contacten naar beneden.

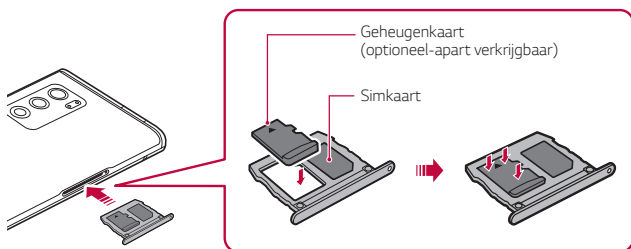

- 4 Steek de kaarthouder opnieuw in de sleuf.



- Sommige geheugenkaarten zijn mogelijk niet volledig compatibel met het toestel. Als u een niet-compatibele kaart gebruikt, kan dit het toestel of de geheugenkaart beschadigen of de gegevens die erop zijn opgeslagen onbruikbaar maken.



- Frequent gegevens schrijven en wissen kan de levensduur van de geheugenkaart verkorten.

# De geheugenkaart verwijderen

Verwijder voor de veiligheid de geheugenkaart voordat u hem fysiek verwijdert.

- 1 In het homescreen, tik op **Instellingen** > **Opslagruimte** > .
- 2 Maak geen gebruik van de externe terminal, oplaadkabel of een tussenstuk voor het apparaat in nabijheid van vocht.
- 3 Verwijder de geheugenkaart van de kaarthouder.
- 4 Steek de kaarthouder opnieuw in de sleuf.



- Verwijder de geheugenkaart niet wanneer het toestel informatie overzet of leest. Hierdoor kunnen de gegevens verloren of onbruikbaar raken, of kan de geheugenkaart of het toestel beschadigd raken. LG is niet verantwoordelijk voor verlies dat voortvloeit uit misbruik of fout gebruik van geheugenkaarten, inclusief het verlies van gegevens.

# Batterij

## Batterij opladen

Laad de batterij volledig op alvorens het toestel te gebruiken.

Laad het toestel met de USB-kabel van type C op.

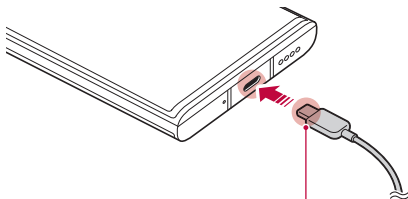

Aansluiting van oplaadkabel



- Indien er vocht op de laadpoort, blootgestelde terminals, laadkabel, laadadapter, enz. is, gebruik of laad dan het product niet. Het product kan defect zijn of gebroken of beschadigd, en er is risico op letsels veroorzaakt door een elektrische schok, brand, oververhitting, explosie, enz. Indien u vocht vindt op zulke vlakken, stop onmiddellijk met het gebruik of het laden van het product en verwijder volledig het vocht.
- **Maak het batterijdeksel niet los.**  
Dit product gebruikt een niet-verwijderbare batterij. Verwijder of vervang het batterijdeksel of de batterij niet. Indien u het batterijdeksel of de batterij verwijdert of vervangt, kan het product beschadigd, oververhit zijn of ontploffen.
- Enkel de USB-kabel en laadadapter gebruiken die geleverd zijn bij het product als basisonderdelen.
- In uw toestel zit een oplaadbare batterij. Verwijder de ingesloten batterij niet voor uw veiligheid.
- Door het toestel tijdens het opladen te gebruiken kunt u elektrische schokken oplopen. Stop het opladen als u het toestel wilt gebruiken.



- Haal de stekker van de lader uit het stopcontact wanneer het toestel volledig is opgeladen. Zo voorkomt u dat onnodig energie wordt verbruikt.
- Een oplaadadapter die snel opladen ondersteunt, is met het product meegeleverd. De functie snel laden werkt mogelijk niet als u een andere adapter voor snel laden gebruikt dan de bij het product meegeleverde adapter.
- U kunt de batterij ook opladen door het toestel met USB-kabel aan te sluiten op een desktopcomputer of een draagbare computer. Dit duurt mogelijk langer dan wanneer u de adapter op een stopcontact aansluit.
- Laad de batterij niet op met een USB-hub die niet de nominale spanning kan leveren. Het opladen kan mislukken of onbedoeld stoppen.
- Als u het Service Center bezoekt met een batterijprobleem, breng het product en de lader mee omdat de batterij een verbruiksgoed is, de batterijduur kan korter worden naarmate de tijd verstrijkt.

## Voorzorgsmaatregelen bij het gebruik van het toestel

- Gebruik de meegeleverde USB-kabel; gebruik geen USB-kabels of laders van andere fabrikanten met uw toestel. De beperkte garantie van de LG dekt het gebruik van accessoires van andere fabrikanten niet.
- Het toestel kan beschadigd raken als de instructies in deze handleiding niet worden opgevolgd of bij oneigenlijk gebruik.

## Draadloos opladen

Dit apparaat ondersteunt draadloos opladen. Laad het apparaat op met een Qi gecertificeerde oplader (optioneel, apart verkrijgbaar).

### De batterij opladen met een draadloze oplader

- 1 Plaats uw apparaat in het midden van de draadloze oplader in lijn met de draadloze oplaadantenne aan de achterzijde van het apparaat.
  - Om te controleren waar de draadloze oplaadantenne zit, zie *Overzicht van onderdelen*.
- 2 Zodra de batterij volledig is opgelaten, verwijdert u het apparaat van de lader.



- Als u de batterij oplaadt met een draadloze oplader, plaats dan geen magnetische, metalen of geleidende materialen tussen het apparaat en de lader. Dit kan het opladen verstoren van het apparaat en de lader kan oververhit raken. In dit geval kunnen het apparaat, de oplader of de SIM-/geheugenkaarten beschadigd raken.



- Als de batterijtemperatuur een bepaald niveau overstijgt terwijl het apparaat wordt opgeladen, kan het opladen worden onderbroken.
- Als magnetische, metalen of geleidende materialen worden vastgemaakt aan de achterkant van het apparaat of als een beschermhoes is geplaatst, kan het apparaat mogelijk niet goed opladen.
- Als u de batterij oplaadt met een draadloze lader in gebieden waar het netwerksignaal zwak is, kan de netwerkprestatie van het apparaat verder worden aangetast.
- Laad het apparaat op met een Qi gecertificeerde oplader (optioneel, apart verkrijgbaar). Omdat de LG beperkte garantie niet het gebruik van accessoires van derde partijen ondersteunt, moet u contact opnemen met de derde fabrikant.
- Dit product ondersteunt draadloos opladen. Gebruik een Qi-gecertificeerde draadloze oplader (afzonderlijk verkrijgbaar) om het product op te laden. Sommige spiraalvormige draadloze opladers ondersteunen draadloos opladen mogelijk niet. Met draadloze opladers die EPP (Extended Power Profile) ondersteunen, kunt u supersnel draadloos opladen.
- LG Electronics is niet verantwoordelijk voor problemen betreffende toebehoren van andere merken. Voor zulke problemen, contacteer de fabrikant van het toebehoren.

## Batterij efficiënt gebruiken

Als u veel apps en functies tegelijk actief houdt en langdurig gebruikt, wordt de levensduur van de batterij mogelijk korter.

Stop bewerkingen die op de achtergrond worden uitgevoerd om de levensduur van de batterij te optimaliseren.

Volg deze tips om het batterijverbruik te minimaliseren:

- Schakel de **Bluetooth®** of Wi-Fi-netwerkfunctie uit wanneer ze niet gebruikt worden.
- Stel de time-outwaarde voor het scherm zo laag mogelijk in.
- Minimaliseer de helderheid van het scherm.
- Stel een lockscreen in wanneer het toestel niet wordt gebruikt.
- Controleer het batterijniveau wanneer u gedownload apps gebruikt.

# Touchscreen

U kunt zich vertrouwd maken met de bediening van het toestel door middel van bewegingen op het touchscreen.

## Tikken

Tik zacht met uw vingertop om een app of een optie te selecteren of te starten.

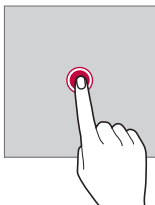

## Vinger op het scherm houden

Houd uw vinger meerdere seconden op het scherm om een menu met beschikbare opties weer te geven.

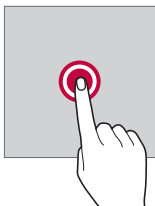

## Dubbel tikken

Tik snel twee keer om in of uit te zoomen op een webpagina of een kaart.

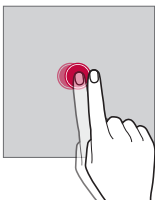

## Slepen

Houd uw vinger op een item, zoals een app of een widget, en verplaats dan uw vinger naar een andere locatie in een gecontroleerde beweging. U kunt deze beweging gebruiken om een item te verplaatsen.

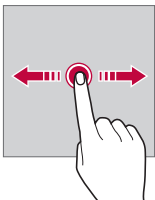

## Vegen

Raak met uw vinger het scherm aan en verplaats hem snel zonder te pauzeren. U kunt deze beweging gebruiken om door een lijst, een webpagina, foto's, schermen en meer te scrollen.

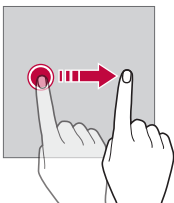

## Samenknijpen en uiteenduwten

Knijp twee vingers samen om uit te zoomen op een foto of een kaart.  
Duw uw vingers uiteen om in te zoomen.

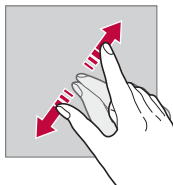
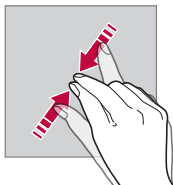

- Stel het touchscreen niet bloot aan sterke schokken. Hierdoor beschadigt u mogelijk de aanraaksensor.



- Het touchscreen werkt mogelijk niet naar behoren als u het toestel in de buurt van magnetisch, metalen of geleidend materiaal gebruikt.
- Als u het toestel onder een fel licht gebruikt, zoals rechtstreeks zonlicht, is het scherm mogelijk niet zichtbaar, afhankelijk van uw locatie. Gebruik het toestel in de schaduw of in een omgeving met een licht dat net voldoende helder is om boeken te lezen.
- Druk niet te hard op het scherm.
- Tik zacht met uw vingertop op de gewenste optie.
- De aanraakbediening werkt mogelijk niet naar behoren als u op het scherm tikt wanneer u een handschoen draagt of het puntje van uw nagel gebruikt.
- De aanraakbediening werkt mogelijk niet naar behoren als het scherm vochtig of nat is.
- Het touchscreen werkt mogelijk niet naar behoren als een beschermingsfolie is aangebracht of een accessoire aan het toestel is vastgemaakt dat u in een winkel van andere fabrikanten hebt gekocht.
- Het weergeven van een stilstaand beeld voor een langere tijd kan leiden tot nabebelden of inbranden van het scherm. Schakel het scherm uit of vermijd het weergeven van hetzelfde beeld voor een lange tijd als u het apparaat niet gebruikt.



# Homescreen

## Overzicht van homescreen

Het homescreen is het uitgangspunt voor toegang tot diverse functies en apps op uw toestel. Schuif omhoog vanaf de onderrand van om het even welk scherm om rechtstreeks naar het Homescreen te gaan.

U kunt alle apps en widgets op het homescreen beheren. Veeg het scherm naar links of naar rechts om alle geïnstalleerde apps in een oogopslag te zien.

## Lay-out van homescreen

Op het homescreen kunt u alle apps bekijken en widgets en mappen organiseren.



- Het homescreen kan verschillen afhankelijk van het beleid van de fabrikant, gebruikersinstellingen, softwareversie of serviceprovider.

- **Statusbalk:** bekijk statuspictogrammen, de tijd en het batterijniveau.
- **Widget voor het weer:** Geef weer- en tijdinformatie weer voor een bepaald gebied.
- **Google Zoeken widget:** Typ of zeg om Google Zoeken te openen.
- **Map:** U kunt mappen maken om de app te klasseren op basis van gewenste criteria.
- **Paginapictogram:** Geef het totale aantal beginschermen weer. U kunt op het pictogram van de gewenste pagina tikken om naar de geselecteerde pagina te gaan. Het pictogram dat het huidige beginscherm weergeeft, wordt gemarkeerd.
- **Gedeelte voor snelle toegang:** zet de belangrijkste apps vast onder in het scherm zodat u ze makkelijk kunt openen vanaf elk homescreen.
- **Navigatiebalk:** U kunt naar het vorige scherm of het homescreen gaan terwijl u de app gebruikt en de lijst van apps controleren die u recent gebruikt hebt.

## De Navigatiebalk gebruiken

Hier is de gebarengids om de Navigatiebalk te regelen.















- Om naar homescreen te gaan, veeg omhoog vanaf de onderkant van het scherm.
- Om terug te keren naar het vorige scherm, veeg naar binnen van linker- of rechterrاند van het scherm.
- Om naar het scherm Overzicht te gaan, veeg omhoog en houd vast vanaf onderrand van het scherm.
- Om snel over te schakelen tussen apps, veeg naar rechts op de onderste rand van het scherm om naar eerder gebruikte apps te gaan.



- **Gebaren** is de standaard voor de Navigatiebalk. Om het te wijzigen naar **enkel knoppen** ◀/○/□ tik dan in het homescreen, op **Instellingen** > **Weergave** > **Navigatiebalk**, selecteer dan **Alleen knoppen**.

## Statuspictogrammen

Wanneer er een notificatie voor een ongelezen bericht, een agenda-activiteit of een alarm is, geeft de statusbalk het overeenkomstige pictogram van de notificatie weer. Controleer de pictogrammen van notificaties in de statusbalk om de status van uw toestel te controleren.

	Geen signaal
	Dataoverdracht via het mobiele netwerk
	Alarm ingesteld
	Trilmodus ingeschakeld
	Bluetooth ingeschakeld
	USB-verbinding met een computer
	Batterijniveau
	Flightmode ingeschakeld
	Gemiste oproepen
	Wi-Fi is verbonden
	Geluid uitgeschakeld
	GPS ingeschakeld
	Hotspot ingeschakeld
	Geen simkaart
	De NFC-modus is ingeschakeld



- Afhankelijk van de status van het toestel kunnen sommige van deze pictogrammen anders of helemaal niet worden weergegeven. Raadpleeg de pictogrammen volgens de huidige omgeving en gebied waarin u het toestel gebruikt en uw serviceprovider.
- Afhankelijk van de regio of de serviceprovider kunnen de weergegeven pictogrammen verschillen.

## Notificatiescherm

U kunt het notificatiescherm openen door de statusbalk omlaag te slepen op het hoofdscherm.

- U kunt het berichtenvenster naar beneden slepen of tikken op het pijltjespictogram om de lijst van pictogrammen voor snelle instelling te openen.
- U kunt tikken op  om pictogrammen toe te voegen, te wissen of te schikken in het berichtenvenster.
- Als u uw vinger op het pictogram houdt, verschijnt het scherm met de instellingen voor de desbetreffende functie.

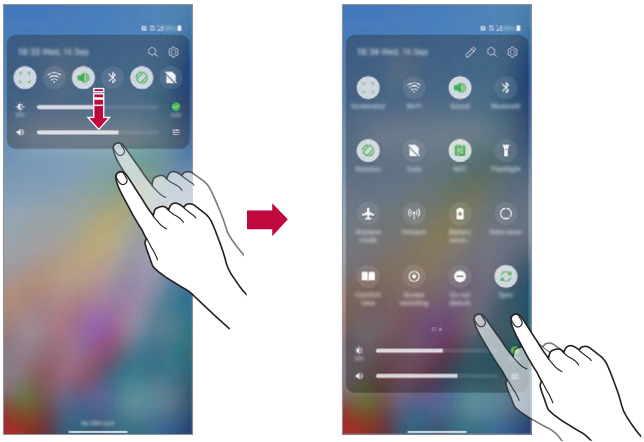

- U kunt het notificatiepaneel zelfs op het lockscreen gebruiken. Sleep het notificatiepaneel terwijl het scherm is vergrendeld voor snelle toegang tot de gewenste functies.

## Schermstand wijzigen

U kunt de schermstand instellen om automatisch te wijzigen volgens de daadwerkelijke positie van het toestel.

Tik in het notificatiescherm op **Rotatie** in de lijst met pictogrammen voor snelle toegang.

U kunt ook tikken op **Instellingen > Weergave** en **Automatische schermrotatie** activeren op het Homescreen.



## Homescreen bewerken

Houd uw vinger op een lege ruimte op het homescreen en selecteer vervolgens de gewenste actie hieronder:

- Als u de beginschermen opnieuw wilt ordenen, houdt u uw vinger op een scherm en sleept u het naar een andere locatie.
- Als u een widget aan het homescreen wilt toevoegen, houd dan uw vinger op een leeg gedeelte op het homescreen en selecteer vervolgens **Widgets**.
- Om wallpaper, thema's, pictogrammen en AOD te veranderen, houd dan uw vinger op een leeg gedeelte op het homescreen en selecteer vervolgens **Achtergrond & Thema**.

U kunt ook tikken op **Instellingen > Achtergrond & thema** in het homescreen, selecteer vervolgens achtergronden, thema's, pictogrammen, en AOD, om op het apparaat toe te passen.

- Om het raster te wijzigen, houd uw vinger op een leeg gedeelte op het homescreen en selecteer vervolgens **Raster**. Tik op het gewenste raster, tik dan op **Toepassen**.
- Als u de instellingen van het homescreen wilt configureren, houd dan uw vinger op een leeg gedeelte op het homescreen en selecteer vervolgens **Homescreen-instellingen**. Zie *Homescreen-instellingen* voor details.
- Als u de verwijderde apps wilt bekijken of opnieuw wilt installeren, houd dan uw vinger op een leeg gedeelte op het Homescreen en selecteer vervolgens **App-prullenbak**. Zie *App-prullenbak* voor details.
- Als u het standaardscherm wilt wijzigen, houd dan uw vinger op een leeg gedeelte op het startscherm, verplaats die naar het gewenste scherm, tik op  en tik vervolgens nogmaals op het scherm.

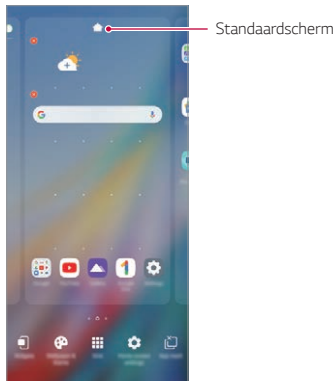

## Wallpaperthema bekijken

U kunt de achtergrondafbeelding alleen bekijken door de apps en de widgets op het homescreen te verbergen.

Duw twee vingers uiteen op het startscherm.

- Als u wilt teruggaan naar het originele scherm met apps en widgets, knijpt u uw vingers op het Homescreen samen of sleept u — vanaf de onderrand van het scherm.

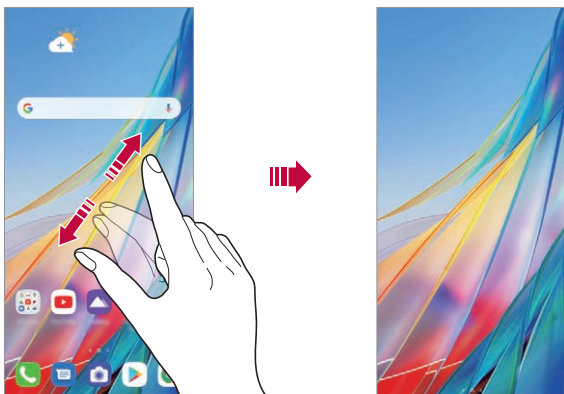

## Apps op het homescreen verplaatsen

Houd uw vinger op een app op het homescreen en sleep deze naar een andere plaats.

- Om vaak gebruikte apps onder in het homescreen te houden, houdt u uw vinger op een app en sleept u deze naar het gedeelte voor snelle toegang onderaan.
- Om een pictogram uit het gedeelte voor snelle toegang te verwijderen, sleept u het pictogram naar het homescreen.

# Mappen op het homescreen gebruiken

## Mappen maken

Houd uw vinger op een app op het homescreen en sleep deze over een andere app.

- Een nieuwe map wordt gemaakt en de apps worden aan de map toegevoegd.

## Mappen bewerken

Tik op een map op het homescreen en voer een van de volgende acties uit.

- Als u de naam van de map wilt bewerken, tikt u op de naam van de map.
- Als u de kleur wilt bewerken, tik op de cirkel rechtsboven.
- Om apps toe te voegen, houd uw vinger op een app en sleep deze over de map en laat los.
- Als u een app uit de map wilt verwijderen, houdt u uw vinger op de app en sleept u deze uit de map. Als de verwijderde app de enige app in de map is, wordt de map automatisch verwijderd.
- U kunt ook apps toevoegen of verwijderen nadat u getikt hebt op .



- U kunt de kleur van mappen niet aanpassen wanneer u een gedownload thema gebruikt.



## Homescreen-instellingen

U kunt de homescreen-instellingen personaliseren.

- 1 In het homescreen, tik op **Instellingen > Weergave > Homescreen**.
- 2 Pas de volgende instellingen aan:
  - **Selecteer launcher:** Selecteer een modus voor het homescreen.
  - **Scroll effect:** Selecteer een effect om toe te passen wanneer u van homescreen wisselt.
  - **Pictogramvormen:** Kies of u pictogrammen met vierkante of afgeronde hoeken wenst.
  - **Google-feed:** Toon naar links van het hoofdscherm Home.
  - **Apps sorteren op:** Stel in hoe apps worden gesorteerd op het homescreen.
  - **Apps verbergen:** Selecteer welke apps u van het homescreen wilt verbergen.
  - **Homescreen looping toestaan:** Schakel dit in om continu op het homescreen te kunnen scrollen (na het laatste scherm terug naar het eerste scherm gaan).
  - **Veeg omlaag over Homescreen:** Schakel dit in om te zoeken naar apps of inhoud, of om notificaties te bekijken door naar omlaag te vegen op het homescreen.
  - **Veeg naar omhoog op het Homescreen:** Schakel dit in om te zoeken naar apps of inhoud, door naar omhoog te vegen op het homescreen.
  - **Homescreen slot:** Schakel het in om te voorkomen dat apps en widgets opnieuw worden gerangschikt of verwijderd.

## De Twist Home aanpassen

Twist Home is het eerste startscherm dat verschijnt nadat het u het product gedraaid hebt. Gebruik de Homescreens van het hoofdscherm en het tweede scherm op verschillende manieren.



- **Klok en weer:** U ziet de huidige tijd en het weer.
- **App sneltoetsen:** U kunt de apps in de lijst snel opstarten.
- **Navigatiebalk:** U kunt enkele gebaren gebruiken om naar het homescreen, vorig scherm, scherm Overzicht te gaan , of snel over te schakelen tussen apps.
- **Gedeelte voor snelle toegang:** U kunt de apps gebruiken die u rechtstreeks wenst te starten.

## Het Twist Homescherm configureren

U kunt de instellingen wijzigen met betrekking tot het homescreen van de Draaimodus.

- 1 In het homescreen, tik op **Instellingen > Weergave > Twist Home**.
- 2 Kies de gewenste functie om een configuratie in te stellen.
  - **Veeg omlaag over Homescreen:** Selecteer wat u wenst te bekijken als u het hoofdhomescreen in de Draaimodus naar omlaag veegt.
  - **Multi App Shortcut:** U kunt kiezen om twee apps tegelijkertijd te starten op het hoofdscherm en op het tweede scherm.
  - **Veeg omlaag over Homescreen:** Selecteer wat u wenst te bekijken als u het tweede scherm in de Draaimodus naar omlaag veegt.
  - **Scroll effect:** Kies een gewenst visueel effect als u de telefoon draait.
  - **Pictogrammen app-drawer:** Schakel het pictogram App drawer in  dat zichtbaar is op het tweede scherm.
  - **Homescreen slot:** Schakel het in om te voorkomen dat apps en widgets opnieuw worden gerangschikt of verwijderd.
  - **Help:** Bekijk de hulp voor Twist Home.

# Schermsgrendeling

## Overzicht van lockscreen

Het scherm van uw toestel wordt uitgeschakeld en vergrendeld wanneer u de Aan-uit/Vergrendelen-toets indrukt. Dit gebeurt ook nadat het toestel een bepaalde tijd inactief was.

Als u de Aan-uit/Vergrendelen-toets indrukt wanneer geen lockscreen is ingesteld, wordt het homescreen onmiddellijk weergegeven.

Stel een lockscreen in om uw toestel te beveiligen en ongewenste toegang te voorkomen.



- Schermvergrendeling voorkomt onnodige aanraakinvoer op het apparaatscherm en vermindert batterijverbruik. We raden u aan de lockscreen te activeren wanneer u het toestel niet gebruikt.

## Een schermvergrendeling instellen

U kunt kiezen uit verschillende opties voor de configuratie van de lockscreen.

- 1 In het homescreen, tik op **Instellingen > Lockscreen & beveiliging > Kies scherm slot** en selecteer vervolgens de gewenste methode.
- 2 Pas de volgende instellingen aan:
  - **Geen:** Schakel de functie voor de lockscreen uit.
  - **Schuiven:** Veeg op het scherm om het te ontgrendelen.
  - **Patroon:** Teken een patroon om het scherm te ontgrendelen.
  - **PIN:** Voer een numeriek wachtwoord in om het scherm te ontgrendelen.
  - **Wachtwoord:** Voer een alfanumeriek wachtwoord in om het scherm te ontgrendelen.
  - **Vingerafdrukken:** Ontgrendel het scherm met uw vingerafdruk.

## Lockscreen aanpassen

U kunt het vergrendelscherm aanpassen.

- 1 In het homescreen, tik op **Instellingen > Lockscreen & beveiliging > Lockscreen aanpassen**.
- 2 Selecteer een functie die u wilt instellen.
  - **Klok:** Hiermee kunt u de grootte van de klok instellen voor uw vergrendelingsscherm.
  - **Sneltoetsen:** Hiermee kunt u apps kiezen om uit te voeren op uw vergrendelingsscherm. Deze instelling is alleen zichtbaar als de schermvergrendeling is ingesteld.
  - **Weerinfo:** Schakel deze optie in om weeranimaties weer te geven voor de huidige locatie op het vergrendelscherm.
  - **Contactinformatie voor verloren toestel:** Hiermee kunt u instellen dat tekst wordt weergegeven op het vergrendelingsscherm om de eigenaar van de telefoon te identificeren.

## Veilige vergrendelingsinstellingen

U kunt beveiligde vergrendelingsinstellingen instellen.

- 1 In het homescreen, tik op **Instellingen > Lockscreen & beveiliging > Veilige vergrendelingsinstellingen**.
- 2 Selecteer een functie die u wilt instellen.
  - **Maak patroon zichtbaar** (enkel afgebeeld als Patroon ingesteld is als een schermvergrendeling): Schakel in om het patroon zichtbaar te maken.
  - **Vergrendel timer:** Hiermee kunt u de tijd instellen hoelang nadat de achtergrondverlichting uit is (de time-out vanwege inactiviteit) het scherm automatisch wordt vergrendeld.
  - **Uit-knop blokkeert onmiddellijk:** Schakel deze optie in om het scherm onmiddellijk te vergrendelen wanneer op de Stroom/Lock-toets wordt gedrukt. Deze instelling heeft voorrang op de timerinstelling van het veiligheidsslot.

- **Vergrendeling tonen** (enkel afgebeeld als een schermvergrendeling is ingesteld): Als u het pictogram Vergrendelen wilt weergeven wanneer u de knop Aan/uit ingedrukt houdt, schakelt u deze optie in. Tik op het pictogram Vergrendelen als u Smart Lock, biometrische ontgrendeling en meldingen op het vergrendelingsscherm wilt uitschakelen.
- **Smart Lock:** Hiermee kunt u een betrouwbaar apparaat, betrouwbare locatie, stem en/of lichaamsdetectie instellen waardoor uw telefoon ontgrendeld blijft.



- De beschikbare menu opties kunnen variëren afhankelijk van de geselecteerde methode van schermvergrendeling.

## Knock On

U kunt het scherm in- of uitschakelen door dubbel te tikken op het scherm.



- Deze optie is alleen beschikbaar op het homescreen dat door LG is ingesteld. De optie werkt mogelijk niet naar behoren bij een aangepaste opstart of op het homescreen dat de gebruiker heeft geïnstalleerd.
- Gebruik uw vingertop om op het scherm te tikken. Gebruik uw nagel niet.
- Als u de functie 'Knock On' wilt gebruiken, zorgt u ervoor dat de nabijheidssensor/omgevingslichtsensor niet is afgedekt door een sticker of een ander vreemd voorwerp.

## Het scherm uitschakelen

Tik dubbel op het midden van het scherm.

- Als u boven of onder op het scherm tikt, neemt de snelheid van de herkenning mogelijk af.

## Het scherm inschakelen

Dubbeltik op een lege ruimte op het homescreen en vergrendelscherm. Of tik dubbel op een lege ruimte in de statusbalk.

## Schakel Knock On uit

Indien u de functie Knock On niet wilt gebruiken, stel in als volgt:

In het homescreen, tik op **Instellingen > Uitbreidingen > KnockON** en versleep het om de functie uit te schakelen.

# Vingerafdrukherkenning

## Overzicht van vingerafdrukherkenning

Registreer eerst uw vingerafdruk op het toestel alvorens de functie voor vingerafdrukherkenning te gebruiken.

U kunt de functie voor vingerafdrukherkenning gebruiken in de volgende gevallen:

- Voor het ontgrendelen van het scherm.
- Voor het bekijken van vergrendelde inhoud in Galerij of QuickMemo+.
- Bevestig een aankoop door u aan te melden op een app of uzelf met uw vingerafdruk te identificeren.



- Uw vingerafdruk kan door het toestel worden gebruikt om een gebruiker te identificeren. Vingerafdrucken van verschillende gebruikers die heel erg op elkaar lijken, kunnen door de vingerafdruksensor worden herkend als dezelfde vingerafdruk. Voor een betere beveiliging van het toestel stelt u de schermvergrendeling in op een patroon, pincode of wachtwoord.
- Als het apparaat uw vingerafdruk niet kan detecteren of u de waarde voor registratie bent vergeten, contacteert u het LG Erkende Servicecentrum met uw apparaat en ID-kaart.

## Vorzorgsmaatregelen voor de vingerafdruksensor

De nauwkeurigheid van de vingerafdrukherkenning kan om diverse redenen afnemen. Voor een optimale herkenning controleert u het volgende alvorens het toestel te gebruiken.

- Onderaan in het midden van het scherm van het product is er een ingebouwde sensor die vingerafdrucken herkent. Wees voorzichtig dat u de vingerafdruksensor niet beschadigt of krassen maakt met metalen voorwerpen zoals muntstukken of sleutels.

- Om een beschermende laag aan te kopen en te gebruiken, controleer dan vooraf in de plaats van aankoop om te zien indien het product een vingerafdruksensor kan gebruiken. Bij sommige producten kan het zijn dat de vingerafdrukherkenning niet mogelijk is of dat het product niet goed werkt. In dat geval kunt u geen gebruik maken van de garantie geleverd door LG Electronics en LG Electronics waarborgt geen schade zoals defect aan het product.
- Indien u de beschermlaag op het product vervangt door een gepolariseerde laag die het licht of een laag die te dik is, vervaagt, kan dit de ratio van vingerafdrukherkenning verlagen.
- Indien gehard glas of een andere dikke beschermlaag bevestigd is aan het product, kan het zijn dat de functie vingerafdrukherkenning niet goed werkt. In dit geval, zorg ervoor om de in gebruik zijnde beschermlaag te verwijderen van het product alvorens de functies vingerafdrukregistratie en -herkenning te gebruiken.
- Indien er zich vreemde substanties (zweet, lotion, water, vuil, vet, enz.) op de vingerafdruksensor bevinden of op de vinger die op de sensor moet geplaatst worden, kan het zijn dat de vingerafdrukherkenning niet goed werkt. Veeg de sensor en de vinger proper en verwijder alle vocht alvorens de vinger op de sensor te plaatsen.
- Indien het oppervlak van de vinger ruw is of met littekens door water, kan het zijn dat de sensor de vingerafdruk niet kan herkennen. In zo'n geval registreer de vingerafdruk van een andere vinger.
- Als u uw vinger plooit of alleen de top van uw vinger gebruikt, wordt uw vingerafdruk mogelijk niet herkend. Zorg ervoor dat uw vinger het volledige oppervlak van de vingerafdruksensor bedekt.
- Scan bij elke registratie slechts één vinger. Als u meerdere vingers scant, kan de registratie en herkenning van de vingerafdruk worden beïnvloed.
- Het toestel genereert mogelijk statische elektriciteit als de lucht in de omgeving droog is. Als de lucht in de omgeving droog is, kunt u beter geen vingerafdrukken scannen, of u raakt vóór het scannen van de vingerafdrukken een metalen voorwerp zoals een munt of sleutel aan zodat de statische elektriciteit wordt weggeleid.



## Vingerafdrukken registreren

U kunt uw vingerafdruk registreren en opslaan op het toestel om de vingerafdrukherkenning te gebruiken.

- 1 In het homescreen, tik op **Instellingen > Lockscreen & beveiliging > Vingerafdrukken**.



- Deze functie is alleen beschikbaar wanneer het lockscreen is ingesteld.
  - Vergrendel het apparaat met een patroon, pincode of wachtwoord.
- Indien de schermvergrendeling nog niet is ingesteld, schakel het dan in door de instructies op het scherm te volgen. Zie *Een schermvergrendeling instellen* voor details.

- 2 Controleer de locatie van de vingerafdruksensor onderaan in het midden van het scherm, en plaats lichtjes uw vinger op de sensor.



- Zorg ervoor dat de vinger de vingerafdruksensor volledig bedekt.

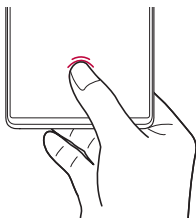

- 3 Volg de instructies op het scherm.
  - Plaats uw vinger op de sensor en houd het zo tot u een trilling voelt.
  - Beweeg dezelfde vinger over de sensor beetje bij beetje tot de registratie van de vingerafdruk voltooid is.

- 4 Wanneer de vingerafdruk is geregistreerd, tikt u op **OK**.
  - Tik op **Meer toevoegen** om nog een vingerafdruk te registreren. Als u slechts één vingerafdruk registreert en de vinger waarmee u de afdruk maakt bevindt zich niet in goede staat, werkt de vingerafdrukherkenning mogelijk niet goed. Als preventieve maatregel registreer meerdere vingerafdrukken.

## Vingerafdrukken beheren

U kunt geregistreerde vingerafdrukken bewerken of verwijderen.

- 1 In het homescreen, tik op **Instellingen > Lockscreen & beveiliging > Vingerafdrukken**.
- 2 Ontgrendel volgens de opgegeven vergrendelingsmethode.
- 3 Tik in de lijst met vingerafdrukken op een vingerafdruk om de naam ervan te wijzigen. Als u deze wilt verwijderen, tikt u op **⏏**.

## Het Pictogram Vingerafdruk weergeven als het Scherm uit is

U kunt instellen om de locatie van de vingerafdruksensor weer te geven op het scherm als het scherm uit is

- 1 In het homescreen, tik op **Instellingen > Lockscreen & beveiliging > Vingerafdrukken**.
- 2 Ontgrendel volgens de opgegeven vergrendelingsmethode.
- 3 Tik op **Tik om het pictogram te tonen wanneer scherm is uitgeschakeld** om de optie in te schakelen.

## Pictogram effect

U kunt een effect kiezen dat verschijnt als het pictogram van de vingerafdruk aangeraakt wordt.

- 1 In het homescreen, tik op **Instellingen > Lockscreen & beveiliging > Vingerafdrukken**.
- 2 Ontgrendel volgens de opgegeven vergrendelingsmethode.
- 3 Tik op **Pictogrameffect** en selecteer een gewenst effect.

## Het scherm ontgrendelen met een vingerafdruk

U kunt het scherm ontgrendelen of vergrendelde inhoud bekijken met behulp van uw vingerafdruk.

- 1 In het homescreen, tik op **Instellingen > Lockscreen & beveiliging > Vingerafdrukken**.
- 2 Ontgrendel volgens de opgegeven vergrendelingsmethode.
- 3 Activeer op het scherm met de instellingen voor vingerafdrukken de gewenste functie:
  - **Schermvergrendeling**: ontgrendel het scherm met een vingerafdruk.
  - **Contentvergrendeling**: Toegang tot inhoud die u vergrendeld hebt in Galerij en QuickMemo+ met een vingerafdruk.

## Knock On

U kunt het scherm in- of uitschakelen door dubbel te tikken op het scherm. In het homescreen, tik op **Instellingen > Uitbreidingen > Knock On** om de optie in te schakelen.



- Deze optie is alleen beschikbaar op het homescreen dat door LG is ingesteld. De optie werkt mogelijk niet naar behoren bij een aangepaste opstart of op het homescreen dat de gebruiker heeft geïnstalleerd.
- Gebruik uw vingertop om op het scherm te tikken. Gebruik uw nagel niet.
- Als u de functie 'Knock On' wilt gebruiken, zorgt u ervoor dat de nabijheidssensor/omgevingslichtsensor niet is afgedekt door een sticker of een ander vreemd voorwerp.

## Het scherm uitschakelen

Tik dubbel op het midden van het scherm.

- Als u boven of onder op het scherm tikt, neemt de snelheid van de herkenning mogelijk af.

## Het scherm inschakelen

Dubbeltik op een lege ruimte op het homescreen en vergrendelscherm. Of tik dubbel op een lege ruimte in de statusbalk.

# Functie voor multitasking

## Scherm Recent Gebruik

Veeg de Navigatiebalk — omhoog en vasthouden om de historiek van recent gebruik te bekijken.

## Pop-upvenster

U kunt meerdere apps openen op het scherm en gemakkelijk op om het even welk ogenblik van de ene app naar de andere gaan.

- 1 Veeg omhoog en vasthouden — vanaf de onderkant van het scherm.
- 2 Tik op het app-pictogram links boven van het app-scherm en selecteer **Pop-upvenster**.
  - Indien u op het app-pictogram tikt, verschijnen de **App-info**, **Meerdere vensters**, **Pop-upvenster** en **App vastzetten** opties.
- 3 De app verschijnt in de vorm van een pop-upvenster op het scherm.

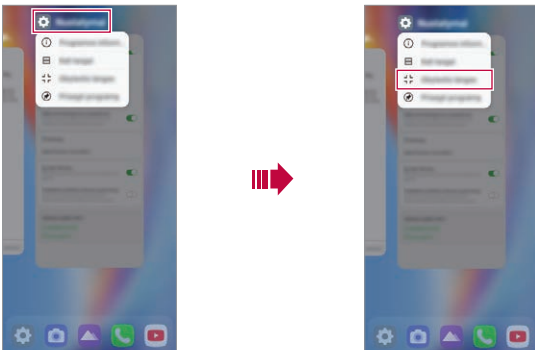

- Deze functie is mogelijk niet beschikbaar in sommige apps of schermen.

## Het pop-upvenster gebruiken

- — : Minimaliseert het pop-upvenster. Het pop-upvenster wordt geminimaliseerd in de app pictogram op het scherm en kan verplaatst worden naar om het even waar u wenst.
- [ ] : Breidt de app uit naar het hele scherm.
- ✕ : Sluit de app.

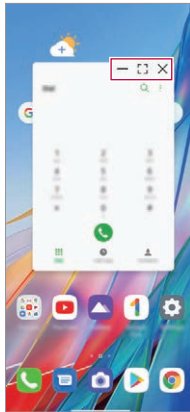

- **Om het pop-upvenster te verplaatsen:** Versleep de bovenkant van het pop-upvenster.
- **Om de grootte van het pop-upvenster aan te passen:** Versleep de linker-, rechter- of onderrand van het pop-upvenster.



- U kunt tot 5 apps openen met de pop-upvensters
- Om een app te selecteren uit de geopende apps, tik op één van de pop-upvensters. Het geselecteerde pop-upvenster komt op de voorgrond.
- Pop-upvensters kunnen niet verplaatst worden naar de zone van de statusbalk of Navigatiebalk.

## De map met apps gebruiken voor pop-upvensters

Indien u tikt op — op het pop-upvenster, wordt het pop-upvenster geminimaliseerd in het app-pictogram.

U kunt het app-pictogram naar om het even waar verplaatsen door het te verslepen.

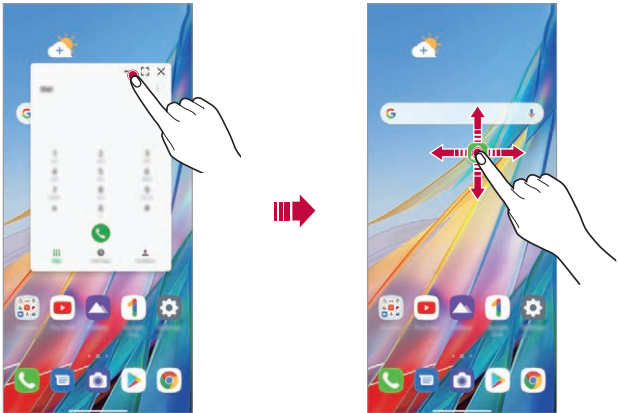

Indien twee of meer pop-upvensters geminimaliseerd worden, wordt de map met apps aangemaakt om de app-pictogrammen te omvatten.



- Het recent gebruikte app-pictogram wordt gebruikt als het pictogram van de map met apps. Indien u het pictogram tabt, verschijnen alle pictogrammen voor de geminimaliseerde pop-upvensters in de map met apps.

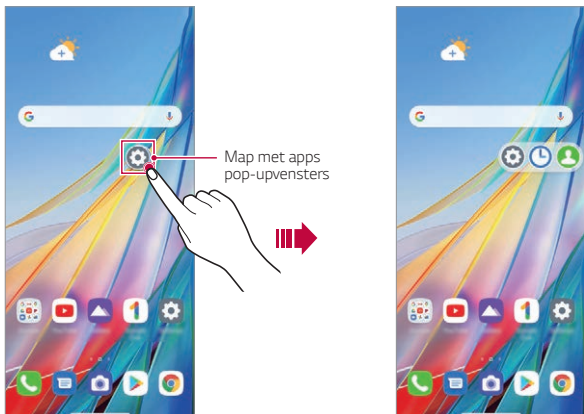

- Indien u de map met apps voor pop-upvensters aanraakt en vasthoudt en de map met apps versleept naar **Verwijderen**, zal de map met apps verwijderd worden.
- Om één van de apps uit de map met apps te verwijderen, open de map met apps en sleep het app-pictogram uit de map met apps.

## Meerdere vensters

### Bij gebruik van Gebarennavigatie (standaard)

- 1 Veeg omhoog en vasthouden — vanaf de onderkant van het scherm.
  - Recent gebruikte apps verschijnen.
  - Indien u op het app-pictogram tikt, verschijnen de **App-info**, **Meerdere vensters**, **Pop-upvenster** en **App vastzetten** opties.
- 2 Tik op het app-pictogram links boven van de app die moet weergegeven worden in Meerdere vensters en selecteer **Meerdere vensters**.
  - De geselecteerde app verschijnt aan de bovenste helft van het scherm.
- 3 Tik op de andere app die moet weergegeven worden in Meerdere vensters.
  - De geselecteerde app verschijnt in de onderste helft van het scherm.

### Indien u de navigatie Alleen knoppen gebruikt

- 1 Tik op  op de Navigatiebalk.
  - Recent gebruikte apps verschijnen.
  - Indien u op het app-pictogram tikt, verschijnen de **App-info**, **Meerdere vensters**, **Pop-upvenster** en **App vastzetten** opties.
- 2 Tik op het app-pictogram links boven van de app die moet weergegeven worden in Meerdere vensters en selecteer .
  - De geselecteerde app verschijnt aan de bovenste helft van het scherm.
- 3 Tik op de andere app die moet weergegeven worden in Meerdere vensters.



- Om de grootte van het gesplitste scherm aan te passen, sleep de balk naar het midden van het scherm.
- Om de functie Meerdere vensters te deactiveren, sleep de middenbalk omhoog of omlaag naar het uiteinde van het scherm.
- De Meerdere vensters functie wordt niet ondersteund in sommige LG apps of apps gedownload uit Play Store.



# Codering geheugenkaart

U kunt de gegevens die worden opgeslagen op de geheugenkaart encrypten en beveiligen. De encrypted gegevens op de geheugenkaart kunnen niet vanaf een ander apparaat worden geopend.

- 1 In het homescreen, tik op **Instellingen > Lockscreen & beveiliging > Encryptie & persoonsgegevens > Encrypt microSD.**
- 2 Lees het overzicht van de codering van de geheugenkaart op het scherm en tik vervolgens op **Doorgaan** om door te gaan.
- 3 Selecteer een optie en tik op **Encryptie.**
  - **Nieuwe bestandscodering:** Encrypt alleen gegevens die na de encryptie worden opgeslagen op de geheugenkaart.
  - **Volledige encryptie:** Encrypt alle huidige gegevens op de geheugenkaart.
  - **Mediabestanden uitsluiten:** Encrypt alle bestanden behalve mediabestanden zoals muziek, foto's en video's.



- Zodra de encryptie van de geheugenkaart is gestart, zijn bepaalde functies niet beschikbaar.
- Als het toestel is uitgeschakeld wanneer de encryptie aan de gang is, mislukt de encryptie en kunnen gegevens beschadigd raken. Daarom moet u controleren of de batterij van het toestel voldoende opgeladen is alvorens de encryptie te starten.
- Encrypted bestanden kunnen alleen worden geopend op het toestel waarmee de bestanden zijn geëncrypt.
- De encrypted geheugenkaart kan niet op een ander LG-toestel worden gebruikt. Als u de encrypted geheugenkaart op een ander apparaat wilt gebruiken, formateert u de kaart.
- U kunt de encryptie van een geheugenkaart activeren zelfs als er geen geheugenkaart in het toestel is geplaatst. Elke geheugenkaart die u daarna plaatst, wordt automatisch geëncrypt.

# Screenshot maken

U kunt screenshot van het huidige weergegeven scherm maken.

## Via een snelkoppeling

Houd de Aan/uit-/vergrendeltoets en de toets Volume omlaag minstens twee seconden tegelijkertijd ingedrukt.

- Screenshots kunnen via de map **Screenshots** in **Galerij** worden bekeken.

## Via Screenshot

Op het scherm waarvan u een schermafbeelding wilt maken, sleept u de statusbalk omlaag en tikt u op 📷.



- Zie *Notities op een schermafbeelding schrijven* voor details.

# Schermopnemen

U kunt het scherm opnemen.

- 1 Sleep de statusbalk naar beneden om de pictogrammenlijst Snelle toegang te openen.
- 2 (Indien nodig, veeg links over de picotgrammenzone Snelle toegang.)  
Tik op 📷.
- 3 Lees de disclaimer en druk op **Start**. Het zal beginnen opnemen in 3 seconden.



Selecteer pop up camera vooraan

Stop opname



Tijd schermopnemen

Selecteer spraakopname

- Indien u tikt op , verschijnt de pop up camera vooraan en de weergave met de camera vooraan wordt ook inbegrepen.
- 4 Als u de opname wilt stoppen, tikt u op . De opgenomen video zal opgeslagen worden in Galerij.



- Indien u de rechten schendt van een andere persoon zoals portretrechten of rechten op intellectuele eigendom of de reputatie van een andere persoon beschadigt door de functies te gebruiken voor de dienst schermopname, kunt u aansprakelijk gehouden worden voor burgerlijke, strafrechtelijke of administratieve lasten overeenkomstig de betreffende wetten. LG Electronics is op geen enkel manier wettelijk verantwoordelijk voor de daden door gebruikers.

## Tekst invoeren

### De Smart toolbar gebruiken

U kunt verschillende toetsenbordinvoermethoden op één plaats gebruiken. U kunt de gewenste invoermethode selecteren vanaf de bovenkant van het toetsenbord.

- 1 Selecteer de gewenste toetsenbordinvoermethode via de Smart toolbar
- 2 Tik op  en selecteer de invoermethode die u wilt weergeven in de Smart toolbar, of reorganiseer ze.

Smart toolbar

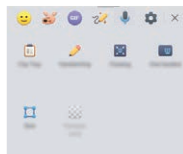
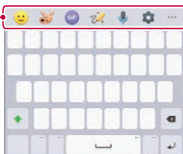



- Sommige ondersteunende invoermethoden kunnen verschillen, afhankelijk van het apparaat dat u gebruikt.
- U kunt de functie Smart toolbar in- of uitschakelen vanaf het toetsenbord instellingen.

- 😊 : Voeg emojis toe.
- 📷 : Tik om animatie-emoticons toe te voegen of maak uw eigen emoji door een foto of camera te gebruiken.
- 📺 : U kunt het Tenor GIF-toetsenbord gebruiken. Tik op **Accepteren** om deze functie te gebruiken.
- 🎨 : Open chat met tekeningen.
- 🗣️ : Gesproken tekst invoeren.
- ⚙️ : Toegang tot toetsenbord instellingen.
- 📄 : Open de cliplade.
- ✍️ : Voer handgeschreven tekst in. Het is nodig om de data van de invoertaal te downloaden voor handschrift. Tik op **Downloaden** om de data van de invoertaal voor handschrift te downloaden.
- 🖱️ : Activeer zwevend toetsenbord wanneer u de functie Meerdere vensters gebruikt. U kunt het toetsenbord ook naar de gewenste locatie verplaatsen.
- 🖱️ : Tik om éénhandige bedieningsmodus te gebruiken.
- 📏 : Tik om de omvang van het toetsenbord aan te passen.
- 🌫️ : Tik om de transparantie van het toetsenbord aan te passen.

## Selecteren met het Smart keyboard

U kunt het Smart keyboard gebruiken om tekst in te voeren en te bewerken.

Met het Smart keyboard kunt u tekst bekijken terwijl u deze tikt zonder dat u tussen het scherm en een conventioneel toetsenbord hoeft te schakelen. Zo kunt u tijdens het typen eenvoudig fouten vinden en corrigeren.

### Cursor verplaatsen

Met het Smart keyboard kunt u de cursor verplaatsen naar de gewenste plaats. Houd uw vinger op de spatiebalk tijdens het tikken en sleep dan naar links of naar rechts.

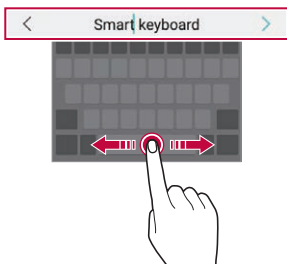

- Deze optie is alleen beschikbaar bij het QWERTY-toetsenbord.

## Woorden voorstellen

Smart keyboard analyseert automatisch uw gebruikspatronen om tijdens het typen vaak gebruikte woorden voor te stellen. Hoe meer u het toestel gebruikt, hoe nauwkeuriger de suggesties zijn.

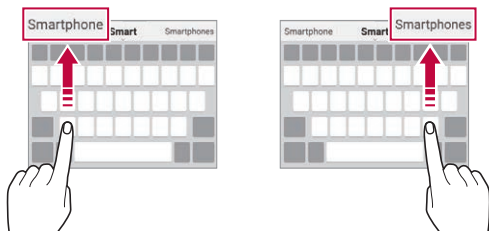

Voer tekst in en tik op een voorgesteld woord of sleep de linker- of rechterkant van het toetsenbord traag omhoog.

- Het geselecteerde woord wordt automatisch ingevoerd. U moet niet elke letter van het woord handmatig typen.



## Kopiëren en plakken

U kunt tekst uit een app knippen of kopiëren en vervolgens in dezelfde app plakken. Of u kunt andere apps starten en de tekst daarin plakken.

- 1 Houd uw vinger op de tekst die u wilt kopiëren of knippen.
- 2 Sleep  /  om het gebied op te geven dat u wilt kopiëren of knippen.
- 3 Selecteer **Knippen** of **Kopiëren**.
  - De geknipte of gekopieerde tekst wordt automatisch aan de Clip-lade toegevoegd.
- 4 Houd uw vinger op het venster waar u de tekst wilt invoeren en selecteer **Plakken**.





- Als er geen item is gekopieerd of geknipt, wordt de optie **Plakken** niet weergegeven.

# Het delen van content

## Inhoud afspelen op een ander apparaat

U kunt foto's, video's of nummers die zijn opgeslagen op het toestel afspelen op TV.

- 1 Verbind de TV en uw toestel met hetzelfde Wi-Fi-netwerk.
- 2 Tijdens het bekijken van items vanuit de app **Galerij** of **Muziek** tikt u op  of  > **Afspelen op ander apparaat**.  
Of tik op het homescreen **Instellingen** > **Aangesloten apparaten** > **Scherm delen** en tik vervolgens op  om het te activeren.
- 3 Selecteer de TV waarmee u verbinding wilt maken.



- Voor Chromecast moeten de Google Play-services up-to-date zijn.

## Inhoud van apparaten in de buurt bekijken

U kunt inhoud van diverse apparaten, zoals een computer, een NAS of een mobiel toestel, bekijken via de apps Galerij of Muziek.

### Apparaten verbinden

Verbind zowel uw toestel als het andere apparaat met ondersteuning voor DLNA met hetzelfde draadloze netwerk.



- Zorg ervoor dat Delen van bestanden (DLNA) is geactiveerd op zowel het toestel als het verbonden apparaat.

### Apparaten in de buurt zoeken

U kunt een lijst van DLNA toestellen bekijken op hetzelfde netwerk door de  > **Apparaten in de buurt** menu te selecteren in elke app.

Gebruik inhoud van apparaten in de buurt alsof u deze op uw toestel gebruikt.

## Bestanden versturen of ontvangen

U kunt bestanden tussen uw toestel en een ander LG-toestel of een tablet delen.

### Bestanden versturen

Tik in de **Galerij** of andere app op **:** > **Delen** of  selecteer dan een toestel op de lijst voor bestandsdeling.

### Bestanden ontvangen

Sleep de statusbalk omlaag en tik op **Bestand delen**.

Indien uw toestel de functie bestand delen niet ondersteunt, tik dan in het homescreen op **Instellingen** > **Aangesloten apparaten** > **Bestand delen** > **SmartShare Beam** .



- U kunt uw bestanden delen met bepaalde toestellen die DLNA ondersteunen.

## Prioriteit

U kunt notificaties beperken of het geluid ervan uitschakelen zodat u gedurende bepaalde tijdstippen niet wordt gestoord.

Tik in het homescreen op **Instellingen** > **Geluid** > **Prioriteit**.

- **Modus** en selecteer de gewenste modus:
  - **Alleen prioriteit:** Ontvang notificaties met geluid of trilling voor de geselecteerde apps. Zelfs als Alleen prioriteit aan staat, zullen alarmen nog te horen zijn.
  - **Totale stilte:** Schakel zowel het geluid als de trilfunctie uit.
- **Prioriteiten selecteren:** Ontvang alarmen en de meldingen voor de geselecteerde apps.
  - **Oproepen van:** Een reeks meldingen instellen wanneer u een oproep ontvangt.



- **Opnieuw bellen:** Tweede telefoontje van dezelfde beller binnen 15 min is niet het zwijgen opgelegd.



- **Berichten van:** Stel een reeks meldingen in wanneer u een bericht ontvangt.
- **Gebruik Niet storen:** Schakel de functie Niet storen in.
- **Slapen:** Stel het schema in waarvoor u de functie Niet storen wilt inschakelen.
- **Help:** Bekijk de hulp voor Niet storen.

## AOD (always-on display)

U kunt de datum, tijd of handtekening zien wanneer het hoofdscherm is uitgeschakeld.

Veeg de onderkant van het AOD (always-on display) scherm om functies te activeren, waaronder Camera, Capture+, Wi-Fi, geluidsinstellingen, Bluetooth, Flits, Muziek en meer.

- 1 In het homescreen, tik op **Instellingen > Weergave > AOD(always-on display)**.
- 2 Selecteer de afbeelding die u wilt weergeven en tik op **Opslaan**.
  - Tik op de gewenste afbeelding onder **Digitale klok, Analoge klok, Dubbele klok, Handtekening** of **Afbeelding**.
  - Tik op **Toon display** en selecteer **Tik om het 10 seconden te tonen** of **Altijd weergeven**.
  - Tik op **Quick Tools en muzikspeler** om over de statuspictogrammen te vegen voor Snelle hulpmiddelen en de muzikspeler.
  - Om de helderheid van de AOD (always-on display)-functie te verbeteren, tikt u op **Helderder display**.
  - Om de helpfunctie voor Always-on display te bekijken, tik op **Help**.



- De batterij loopt mogelijk sneller leeg wanneer u AOD (always-on display) gebruikt. Schakel deze functie uit om batterijstroom te besparen.
- Om de functie Always-on display te deactiveren, tikt u in het homescreen op **Instellingen > Weergave > AOD(always-on display)**, en tik dan op .



03

**Nuttige apps**

# Apps installeren en verwijderen

## Apps installeren

Open een app store om apps te zoeken en te downloaden.

- U kunt SmartWorld, Play Store of de app store van uw provider gebruiken.



- Bij bepaalde app stores moet u mogelijk een account aanmaken en moet u zich aanmelden.
- Voor bepaalde apps worden mogelijk kosten in rekening gebracht.
- Afhankelijk van uw abonnement worden mogelijk kosten in rekening gebracht als u mobiele data gebruikt.
- Afhankelijk van de regio of de provider wordt SmartWorld mogelijk niet ondersteund.

## Apps verwijderen

Verwijder apps op het toestel die u niet langer gebruikt.

### Apps verwijderen door uw vinger op de app te houden

Druk en houd elke lege zone op het scherm en druk dan  van de app die u wenst te wissen.

### Apps verwijderen via het menu Instellingen

Tik in het homescreen op **Instellingen** > **Applicaties** > **App-info**, selecteer een app, tik dan op **Verwijderen**.



- Bepaalde apps kunnen niet door gebruikers worden verwijderd.

### Apps verwijderen vanuit de app store

Als u een app wilt verwijderen, opent u de app store vanwaar u de app hebt gedownload en verwijdert u de app.

## Apps installeren en verwijderen tijdens de installatie

Wanneer u voor het eerst het apparaat inschakelt, kunt u aangeraden apps downloaden.

U kunt doorgaan met de volgende stap zonder installatie.

### App-prullenbak

U kunt de apps bekijken waarvan de installatie ongedaan werd gemaakt. U kunt ook apps die binnen de laatste 24 uur zijn verwijderd opnieuw installeren.



- 1 Tik op het homescreen op **LG > App-prullenbak**.  
U kunt uw vinger ook op een leeg gebied van het homescreen houden en vervolgens tikken op **App-prullenbak**.
- 2 Activeer de gewenste functie:
  - **Herstellen**: Installeer de geselecteerde app opnieuw.
  - : Verwijder de verwijderde apps definitief van het toestel.



- Verwijderde apps worden 24 uur na de verwijdering automatisch gewist van het toestel. Als u de gewiste apps opnieuw wilt installeren, moet u ze opnieuw downloaden vanaf de app store.
- Deze functie is alleen op het standaard homescreen geactiveerd. Als u apps verwijdert terwijl u het EasyHome-scherm of een ander startscherm gebruikt, worden deze onmiddellijk en definitief gewist op het toestel.

# App snelkoppelingen

Op het homescreen tikt u op en houdt u app-pictogrammen vast, zoals Oproepen, Berichten, Camera, Galerij en Instellingen, om een menu voor snelle toegang weer te geven. Gebruik apps gemakkelijker met gebruik van App Snelkoppelingen.

- Tik op  om de widgets voor de app in te stellen.
- Tik op  om de app-info informatie te controleren.

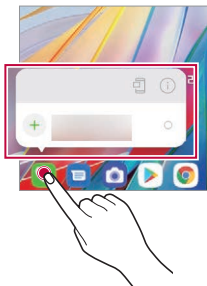



- Deze functie is alleen in sommige apps beschikbaar.

# Telefoon

## Telefoongesprek

Gebruik een van de beschikbare methoden om te bellen: een telefoonnummer handmatig invoeren, een contact uit de lijst met contacten bellen of een nummer uit de lijst met recente oproepen bellen.



### Een nummer met het toetsenblok bellen

- 1 Tik op het homescreen op  > **Bellen**.
- 2 Gebruik de gewenste methode om te bellen:
  - Voer een telefoonnummer in en tik op .
  - Houd uw vinger op een snelkiesnummer.
  - Zoek een contact door op de eerste letter van diens naam in de lijst met contacten te tikken en tik vervolgens op .



- Houd uw vinger op 0 om '+' in te voeren wanneer u naar het buitenland wilt bellen.
- Raadpleeg [Contactpersonen toevoegen](#) voor meer informatie over het toevoegen van telefoonnummers aan de lijst met snelkiesnummers.

### Oproepen vanuit contacten

- 1 Tik op het homescreen op  > **Contacten**.
- 2 Na het selecteren van het nummer dat u wenst te bellen uit de lijst van contacten, tik op .

## Een oproep beantwoorden

Als u een oproep wilt beantwoorden, sleept u  op het scherm van de inkomende oproep.

- Wanneer de stereo headset is aangesloten, kunt u bellen met de knop **Gesprek starten/stoppen** op de headset.
- Om een oproep te beëindigen zonder het scherm uit te schakelen, tik op het homescreen op **Instellingen > Netwerk & internet > Oproep > Gesprekken beantwoorden en beëindigen** en activeer dan **Beëindig gesprekken met de aan-uitknop**.



- Tik op het homescreen op **Instellingen > Netwerk & internet > Oproep > Gesprekken beantwoorden en beëindigen > Beëindig gesprek met de aan-uitknop**, u kunt een oproep beëindigen door te drukken op de Vergrendelen/aan-uitknop terwijl het scherm van de inkomende gesprekken ingeschakeld is.

## Een oproep afwijzen

Als u een inkomende oproep wilt afwijzen, sleept u  op het scherm van de inkomende oproep.

- Om een afwijsbericht te versturen, sleept u de optie afwijsbericht  over het scherm.
- Om een afwijsbericht toe te voegen of te verwijderen, tik op het homescreen op **Instellingen > Netwerk & internet > Oproep > Oproep blokkeren & weigeren met bericht**.
- Bij een inkomende oproep drukt u op de toets Volume omlaag, Volume omhoog of de Aan/uit-/vergrendeltoets om het geluid of de trilfunctie uit te schakelen of om de oproep in de wacht te plaatsen.

## Een inkomende oproep controleren wanneer u een app gebruikt

Wanneer u tijdens het gebruiken van een app een oproep krijgt, kan bovenaan het scherm een pop-upmelding worden weergegeven. U kunt vanaf het pop-upschermd de oproep beantwoorden, de oproep afwijzen of een bericht verzenden.



- Tik op het homescreen op **Instellingen > Netwerk & internet > Oproep > Overige instellingen > Pop-up inkomende oproep** en selecteer dan de gewenste manier waarop u de inkomende oproep wilt weergeven terwijl u een app gebruikt.



## Gemiste oproepen bekijken

Bij een gemiste oproep wordt  in de statusbalk boven in het scherm weergegeven.

Sleep de statusbalk omlaag om de gegevens van de gemiste oproepen te bekijken. U kunt ook tikken op  > **Oproepinfo** op het homescreen.

## Toegankelijke functies tijdens een oproep

Tijdens een oproep kunt u talrijke functies openen door op de knoppen op het scherm te tikken:

- **Contacten:** Bekijk tijdens een oproep de lijst met contacten.
- **In wacht:** Plaats het huidig gesprek op stand-by.
- **Toetsen:** geef het toetsenblok weer of verberg het.
- **Speaker:** Schakel de luidsprekerfunctie in.
- **Dempen:** Schakel de microfoon uit zodat uw gesprekspartner u niet kan horen.
- **Bluetooth:** Schakel de oproep door naar een gekoppeld en verbonden Bluetooth-toestel.
-  : beëindig de oproep.
-  : Ga naar extra oproepopties.





- Afhankelijk van de regio en de serviceprovider kunnen de beschikbare instellingen verschillen.

## Een nummer tijdens een oproep bellen

U kunt tijdens een oproep een ander contact bellen.

- 1 Tik tijdens een oproep op **⋮** > **Oproep toevoegen**.
- 2 Voer een telefoonnummer in en tik op .
  - De twee oproepen worden tegelijk op het scherm weergegeven en de eerste oproep wordt in de wacht geplaatst.
- 3 Tik op **Samenvoegen** om een conferentiegesprek te starten.



- Voor elke oproep worden mogelijk kosten in rekening gebracht. Raadpleeg uw provider voor meer informatie.

## Belgeschiedenis bekijken

Om de historiek van recente oproepen te bekijken, tik op het homescreen op  > **Oproepinfo**. U kunt dan de volgende functies gebruiken:



- Selecteer een contact om een gedetailleerde belgeschiedenis te bekijken. Tik op  om het geselecteerde contact te bellen.
- Om de oproepgeschiedenis te wissen, tikt u op **⋮** > **Verwijderen**.



- De weergegeven gespreksduur verschilt mogelijk van de gespreksduur die in rekening wordt gebracht. Raadpleeg uw provider voor meer informatie.
- Verwijderde oproepgeschiedenis kan niet worden hersteld.
- Als u de tekengrootte van oproeplogboeken of contacten wilt aanpassen, knijp er twee vingers in of strek uw vingers.

## Opties voor oproepen configureren

U kunt diverse opties voor oproepen configureren.

- 1 Tik op het homescreen op  > **Bellen** of **Oproepinfo**.
- 2 Tik op  > **Oproepinstellingen** en configureer dan de gewenste opties.





## Berichten

### Een bericht versturen

U kunt berichten maken en versturen naar uw contactpersonen via de app Berichten.



- Voor de verzending van berichten naar het buitenland worden mogelijk extra kosten in rekening gebracht. Raadpleeg uw provider voor meer informatie.

- 1 Tik op het homescreen op .
- 2 Tik op .
- 3 Geef een ontvanger op en maak een bericht.
  - Om multimedia opties te gebruiken, tik op .
  - Tik op  om optionele menuopties te openen.
- 4 Tik op  om het bericht te versturen.

### Een bericht lezen

U kunt de uitgewisselde berichten met elk contact bekijken.

- 1 Tik op het homescreen op .
- 2 Selecteer een contact in de lijst met berichten.



- Als u op de boodschappenlijst of chat venster bent, kunt u de lettergrootte aanpassen door twee vingers op het scherm te plaatsten en ofwel de vingers te verbreden of te versmallen.

## Instellingen voor berichten configureren

U kunt de instellingen voor berichten naar wens wijzigen.

- 1 Tik op het homescreen op .
- 2 Tik op  > **Instellingen** vanuit de lijst met berichten.



- U kunt instellingen toewijzen voor het kennisgevingsvenster oproepen blokkeren, rampalarmen, multimedibooschappen enz.

## Camera

### Camera starten

U kunt een foto of een video maken om al uw mooiste momenten te koesteren.



Tik op het homescreen op .



- Veeg de cameralens schoon met een zachte doek voordat u een foto of video maakt.
- Maak de cameralens niet vuil met uw vingers of andere vreemde stoffen.
- De afbeeldingen in deze gebruikershandleiding kunnen afwijken van het werkelijke toestel.
- In Galerij kunt u foto's en video's bekijken en bewerken. Zie [Overzicht van Galerij](#) voor details.
- Vermijd het gebruik van het product voor een doeleinde dat de privacy of rechten van een andere persoon zou kunnen schenden.

## Een foto maken

U kunt foto's maken met de camera in het product.

- 1 Tik op  en focus op het voorwerp.
  - U kunt het voorwerp aanraken om erop te focussen.
  - U kunt twee vingers spreiden of knijpen om in of uit te zoomen.
- 2 Tik op  om een foto te maken.
  - U kunt ook op de toets Volume omlaag of Volume omhoog drukken om een foto te maken.
  - U kunt een foto maken terwijl u een video opneemt door te drukken op  op het scherm.
  - De opties weergegeven op het scherm kunnen verschillen afhankelijk van de geselecteerde camera (voor of achter) en de camera modus.
  - De camera zal automatisch uitschakelen indien u het een tijdje niet gebruikt na het starten van de **Camera** app.

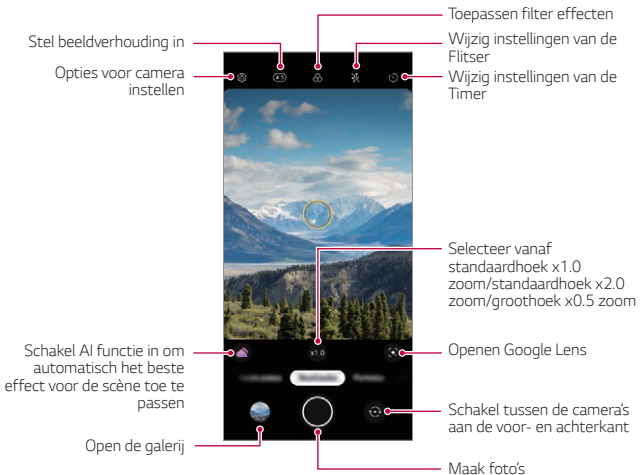



- U kunt de camera app starten door kort twee maal op de aan-uitknop te drukken. Tik op het homescreen op **Instellingen > Uitbreidingen > Sneltoetsen** en tik dan op **Camera Openen** om het te activeren.
- Wanneer het scherm is uitgeschakeld of vergrendeld, kunt u de camera starten door tweemaal op de knop Volume omlaag te drukken. Tik op het homescreen op **Instellingen > Uitbreidingen > Sneltoetsen** en tik dan op **Camera Openen**  om het te activeren.

## De cameraopties aanpassen

U kunt talrijke camera-opties naar wens aanpassen.

Tik op het scherm op .



- De beschikbare opties verschillen naargelang de geselecteerde camera (camera vooraan of achteraan) en de geselecteerde cameramodus.

<b>Automatische optimalisatie van scènes</b>	Door de scène die opgenomen wordt te herkennen, wordt de instelling optimale resolutie automatisch toegepast.
<b>Compositie</b>	Door de menselijke figuur te herkennen als u een portret maakt, wordt de optimale compositie aanbevolen.
<b>Tips</b>	Verwittigt de gebruiker als de ogen van het onderwerp gesloten waren of de afbeelding troebel is voor optimale fotografie.
<b>Fotoresolutie</b>	Biedt u de mogelijkheid om de grootte van de foto en de beeldverhouding te kiezen.
<b>HDR</b>	Maak foto's in levendige kleuren en gebruik compenserende effecten, zelfs als de foto's of de video's met tegenlicht worden gemaakt. Deze functies worden geleverd door de HDR-technologie (High Dynamic Range) van de camera.
<b>Vervormingscorrectie ultra brede opname</b>	Corrigeert de schermdistorsie als u ultra groothoekfoto's maakt.

<b>Opslaan als HEIF</b>	Bespaart opslagruimte door het afbeeldingsbestand te comprimeren in HEIF-formaat. Het kan zijn dat andere toestellen afbeeldingsbestanden in HEIF-formaat niet ondersteunen.
<b>Live foto</b>	Neem de actie op voor en na het maken van een foto.
<b>Tracking focus</b>	Schakelt de camera in om gefocust te blijven op het onderwerp dat u op het scherm aanraakt, zelfs als het onderwerp beweegt. (Beschikbaar wanneer de standaardcamera wordt gebruikt.)
<b>Raster</b>	Geef een raster weer zodat u foto's of video's kunt maken met behulp van de horizontale en verticale referentielijnen.
<b>Cheese shutter</b>	Biedt u de mogelijkheid om een foto te maken door te zeggen 'Cheese', 'Smile', 'Whiskey', 'Kimchi', of 'LG'.
<b>Watermerk toevoegen</b>	Geeft een watermerk weer op de foto's.
<b>Tag locatie</b>	Sla de afbeelding op met gps-locatiegegevens.
<b>Opslagruimte</b>	Selecteer of u de foto's en video's in het Intern geheugen of op een SD-kaart. (Beschikbaar wanneer de geheugenkaart is geplaatst.)
<b>Help</b>	Lever hulp voor elk cameramenu.

## Extra opties op de camera vooraan

<b>Vervormingscorrectie voor selfies</b>	Corrigeert vervormde delen van het gelaat.
<b>Bewaard als gedraaid</b>	Bewaart als gedraaide afbeeldingen bij het maken van een selfie.
<b>Selfie-opname</b>	Neem een selfie door de optie te selecteren tussen <b>Opname met handgebaar</b> en <b>Automatische opname</b> .



- U kunt het make-up effect toepassen als u een selfie maakt met de camera vooraan.
- **Opname met handgebaar** wordt gemaakt door de vorm van een hand te herkennen en **Automatische opname** wordt gemaakt door een gelaat te herkennen.

## Selectie modus

U kunt gemakkelijk selecteren uit de afgebeelde modi op het scherm die geselecteerd worden en die het best passen bij de omgeving.

Tik op  en veeg de camera modi naar links of rechts, of veeg het scherm naar links of rechts om een camera modus te selecteren.

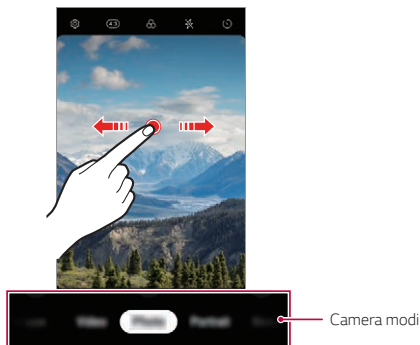

# Cameramodi gebruiken

## TimeLapse video's opnemen



U kunt TimeLapse video's opnemen die geoptimaliseerd zijn voor de situatie.

Video's kunnen opgenomen worden met optimale snelheid en gelijkmatige beweging door een variëteit aan opname-omgevingen te analyseren. De timelapse snelheid kan automatisch aangepast worden naargelang het opname-doelwit en omgeving.

U kunt ook de timelapse snelheid handmatig selecteren.

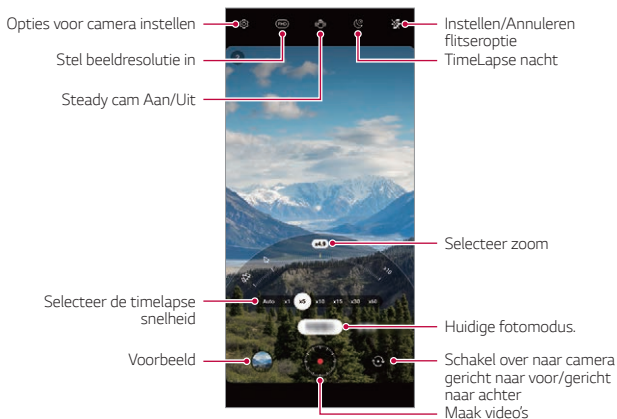
- 1 Tik op  en selecteer **TimeLapse** door over de camera modi te vegen.



- 2 Tik op  om een video te maken.
  - U kunt een zoom en timelapse snelheid wijzigen tijdens het opnemen.
  - Indien u tikt op de gewenste snelheid, wordt de timelapse snelheid aangepast tijdens het opnemen.
  - Tik op  om de video-opname te pauzeren. Tik op  om de video-opname te hervatten.



- Tijdens het opnemen van een video kunt u twee vingers spreiden of knijpen om in of uit te zoomen.
- Tijdens het opnemen van een video, kunt u op het gewenste gebied tikken om de helderheid aan te passen.

3 Tik op  om de opname te stoppen.

- De opgenomen video zal opgeslagen worden in Galerij.







• Audio wordt niet opgenomen tijdens het opnemen met TimeLapse.

## Een video maken

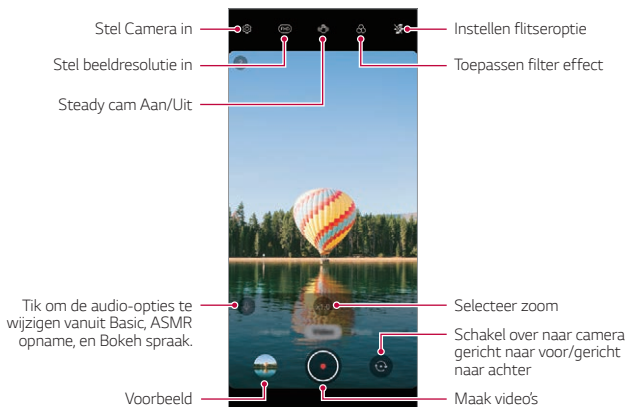
1 Tik op  en selecteer **Video** door over de camera modi te vegen.

2 Tik op  om een video te maken.







- Tik op  om een foto te maken terwijl u een video maakt.
- Tik op  om de video-opname te pauzeren. Tik op  om de video-opname te hervatten.
- Tijdens het opnemen van een video kunt u twee vingers spreiden of knijpen om in of uit te zoomen.

- Tijdens het opnemen van een video, kunt u op het gewenste gebied tikken om de helderheid aan te passen.

3 Tik op  om de video-opname te beëindigen.

## Portretten maken

U kunt foto's of video's maken die het voorwerp opvallender maken en duidelijker zijn door de achtergrond troebel te maken.

- 1 Tik op  en selecteer **Portret** door over de camera modi te vegen.
  - Selecteer een gewenst effect door over de effect opties voor portret te vegen.
- 2 Tik op  om een foto te maken, of houd  ingedrukt om een video op te nemen.
  - Tik op  om de video-opname te pauzeren. Tik op  om de video-opname te hervatten.

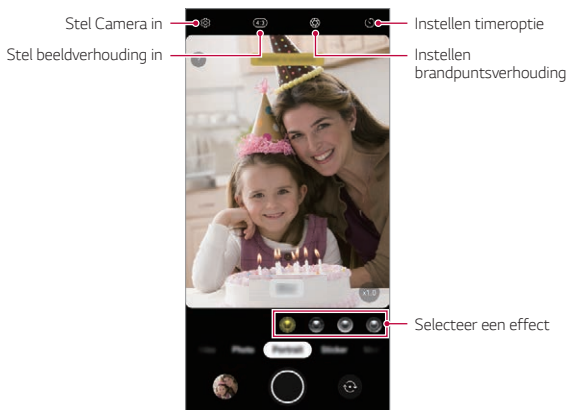

3 Tik op  om de video-opname te beëindigen.



- Als u de melding ziet “**Portret is beschikbaar**”, start dan met het maken van een foto.
- De portretfunctie werkt mogelijk niet als de camera het onderwerp niet kan herkennen.
- Terwijl u een foto, moet u de afstand tot uw onderwerp tot 1,3 ~ 5 voet bewaren.
- Deze functie is niet beschikbaar als het erg donker is.

## Een sticker gebruiken

U kunt verschillende stickers in foto's of video's toevoegen. Geniet ook van een dynamisch effect door **3D AR stickers** te bewegen.

- 1 Tik op en selecteer **Sticker** door over de camera modi te vegen.
- 2 Tik op om een foto te maken, of houd ingedrukt om een video op te nemen.
  - Tik op om de video-opname te pauzeren. Tik op om de video-opname te hervatten.
- 3 Tik op om de opname te beëindigen.

## 3D AR-Sticker

Met de dieptecamera aan de achterzijde van het Toestel kunt u een realistisch **3D AR Effect** aanmaken door gelaatstrekken meer in detail te herkennen.

- 1 Tik op en selecteer **Sticker** door over de camera modi te vegen.
- 2 Tik op
- 3 Veeg over de lijst met stickers naar links of rechts om een te gebruiken AR-sticker te selecteren.
  - Het gelaat gedetecteerd door de camera wordt in 3D gescand.

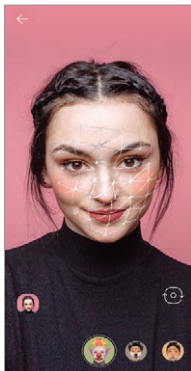

- 4 Tik op 📷 om een foto te maken, of houd 📷 ingedrukt om een video op te nemen.
- De foto wordt gemaakt waarbij de 3D AR Sticker toegepast wordt.



- De 3D scanfunctie van de Z-camera is enkel beschikbaar om close-up portretten te maken.





## Bijkomende cameramodi gebruiken

Tik op  en selecteer **Meer** door over de camera modi te vegen.

### Nachtweergave

U kunt levendige en heldere nachtfoto's maken. **Nachtweergave** zal automatisch starten als u een foto maakt bij weinig licht.

U kunt ook heldere nachtscènes schieten door de functie **Nachtweergave** handmatig te gebruiken.

- 1 Tik op  en selecteer **Meer** door over de camera modi te vegen.
- 2 Tik op .
- 3 Tik op  om een foto te maken.
  - Om de helderheid van de foto aan te passen, schuif naar  links of rechts.

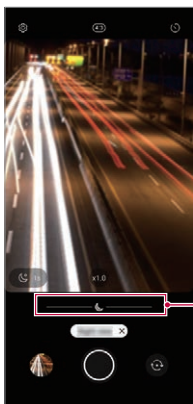





Pas de helderheid aan



- Houd stevig vast zodat de camera niet trilt terwijl u een foto maakt.

## Panorama

U kunt een panoramische foto maken door de camera in een richting te bewegen om beelden continu te fotograferen en samen te voegen zodat u een breed beeld verkrijgt.

- 1 Tik op  en selecteer **Meer** door over de camera modi te vegen.
- 2 Tik op 
- 3 Tik op  en beweeg dan de camera traag in een richting.
- 4 Tik op  om geen panoramisch beeld meer te maken.



Stel Camera in



- Als u de camera in één richting beweegt, zorg ervoor dat het scherm dat u maakt zich niet buiten de begeleidingslijn bevindt.

## Handmatige Camera

U kunt professionele foto's maken door talrijke geavanceerde functies te gebruiken.

- 1 Tik op  en selecteer **Meer** door over de camera modi te vegen.
- 2 Tik op 
- 3 Pas de volgende camera-instellingen aan.
  - Indien u **Auto** selecteert, worden de opties automatisch aangepast naargelang het doel en de omgeving.
  - Indien de optie **Focus peaking** geselecteerd is, wordt de focuszone in kleur geaccentueerd. Deze functie is alleen beschikbaar in **Handmatige Focus (MF)** modus.

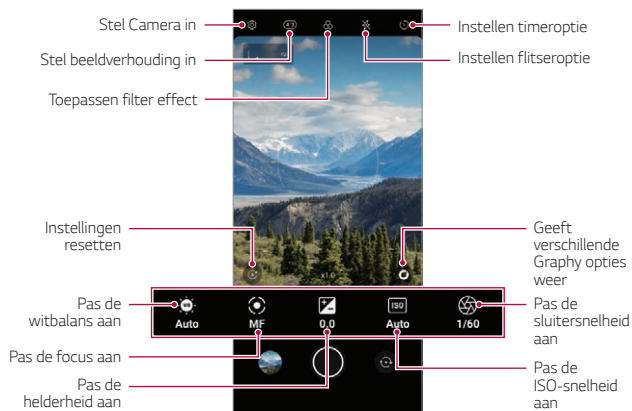



- 4 Tik op  om de foto te maken.



- Indien u tikt op  en een Graphy foto effect selecteert, zal een lijst van aanbevolen foto's met verschillende opties verschijnen.
- Als u de Graphy effecten selecteert kunt u foto's maken met de waarden van witbalans, de sluitersnelheid, en de ISO instelling toegepast op de aanbevolen foto.
- De Graphy functie is alleen beschikbaar in Handmatige cameramodus.
- U kunt een variëteit aan aanbevolen foto's zien indien u de app **Graphy** downloadt uit Google Play Store.
- Er kunnen kosten in rekening worden gebracht voor uw datagebruik, afhankelijk van uw bundel.
- Tik op  en tik dan op **Graphy foto**  om deze functie te deactiveren.

## Handmatige Video

U kunt een video maken door diverse opties handmatig aan te passen. Pas de waarden voor witbalans, scherpstellen, helderheid, ISO, sluitertijd en meer aan.

- 1 Tik op  en selecteer **Meer** door over de camera modi te vegen.
- 2 Tik op 

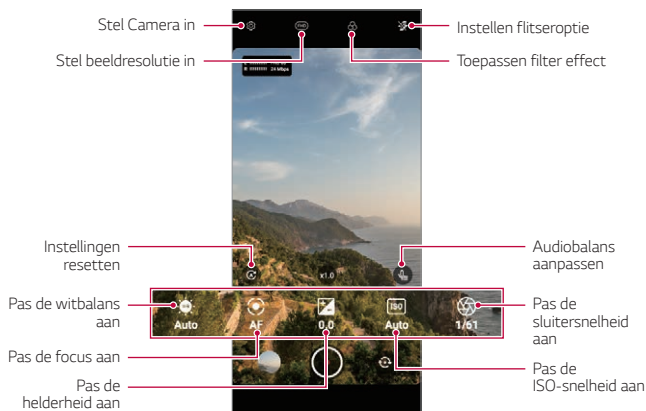











- 3 Pas de camera-instellingen handmatig aan, zoals nodig.
- 4 Tik op  om een video te maken.

## Slow Motion

U kunt een entertainende video maken door de snelheden van uw objecten in de video te wijzigen.

- 1 Tik op  en selecteer **Meer** door over de camera modi te vegen.
- 2 Tik op .
- 3 Pas de volgende camera-instellingen aan.
- 4 Tik op  of  om een duurtijd te selecteren voor het slow motion effect.
  - **Deel in slow motion:** Biedt u de mogelijkheid om een effect slow motion toe te passen op een specifiek gedeelte van de video.
    - Druk op  op het ogenblik waar u wenst dat het effect vertraagde beelden wordt toegepast. Met kort indrukken, zal het effect vertraagde beelden toegepast worden gedurende 0.5 seconden. Met lang indrukken, zal het effect vertraagde beelden toegepast worden tot u uw vinger los laat.
  - **Alle Slow Motion:** Biedt u de mogelijkheid om een effect slow motion toe te passen op de volledige video.
- 5 Tik op  om de opname te starten.
  - Tik op  om de video-opname te pauzeren. Tik op  om de video-opname te hervatten.
- 6 Indien u de opname wenst te beëindigen, druk op .

## YouTube Live

U kunt een video opnemen en direct uploaden naar **YouTube**.

Om deze functie te gebruiken, moet u voldoen aan de ontvankelijkheidsvereisten. Contacteer **YouTube** voor de vereisten.

- 1 Tik op het homescreen op .
- 2 Selecteer **Meer** door te vegen over de cameramodi, tik dan op .



- YouTube Live zijn alleen beschikbaar wanneer uw apparaat is verbonden met internet. Afhankelijk van uw abonnement worden mogelijk kosten in rekening gebracht als u mobiele data gebruikt.

## Nuttige camerafuncties

### Een foto maken met de AI functie

Als u een foto maakt, herkent de AI functie een voorwerp en past het optimale effect toe op de foto.



- Tik op  om de AI functie te deactiveren.

## Automatische Belichting/Automatische Focus vergrendeling

U kunt het huidige belichtingsniveau en de focuspositie verbeteren door het scherm aan te raken en vast te houden. Om de functie uit te schakelen, tikt u op een leeg gedeelte op het scherm.

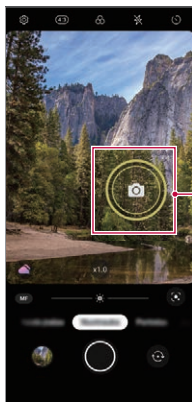

Automatische Belichting/Automatische Focus vergrendeling



- Deze functie is alleen beschikbaar in bepaalde modi.

## In- en uitzoomen



U kunt twee vingers spreiden of knijpen om in of uit te zoomen als u foto's of video's maakt.



- De functie zoom in- en uit is niet beschikbaar in de selfie modus (camera vooraan).
- Deze functie wordt niet ondersteund in een aantal modi.

## De burst Shot gebruiken

U kunt opeenvolgende foto's maken en ze bekijken als bewegende afbeeldingen in de **Galerij**.

- 1 Tik op  en selecteer **Foto**.
- 2 Raak aan en glijd  naar links of rechts.
  - Meerdere opeenvolgende foto's (tot 100 foto's) worden genomen terwijl u indrukt.

## Opname met handgebaar

U kunt selfies maken met behulp van gebaren.

Toon uw handpalm aan de camera aan de voorkant en bal dan uw vuist.

U kunt ook uw vuist ballen en vervolgens in de richting van de camera vooraan openen.

- Binnen drie seconden wordt een foto gemaakt.

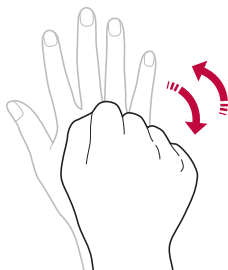
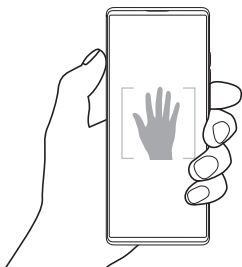

- Als u deze functie wilt gebruiken, schakelt u naar de camera vooraan en tikt u vervolgens op  > **Selfie-opname** > **Opname met handgebaar**.
- Zorg ervoor dat uw handpalm en vuist zich binnen de referentielijn bevinden zodat de camera ze kan detecteren.
- Deze functie is mogelijk niet beschikbaar bij gebruik van enkele functies van de camera.

## Automatische opname

U kunt de functie voor gezichtsherkenning gebruiken om eenvoudig en handig selfies te maken. U kunt het toestel zodanig instellen dat de camera aan de voorkant uw gezicht detecteert wanneer u naar het scherm kijkt en automatisch een selfie maakt.

- De witte hulpkader verschijnt wanneer de camera vooraan uw gezicht detecteert. Als het onderwerp in de hulpkader stopt met bewegen, wordt de hulpkader geel en maakt de camera een foto.



- Tik op  > **Selfie-opname** > **Automatische opname** om de functie Automatische opname in te schakelen.

## Intervalopname

U kunt selfies maken met een interval.

Toon bij gebruik van de camera vooraan uw handpalm aan de camera en bal vervolgens snel tweemaal een vuist.

- Na een vertraging van drie seconden worden vier foto's met regelmatige tussenpozen gemaakt.

## Bewaard als gedraaid

Tik voordat u een foto met de camera vooraan maakt op  > **Bewaard als gedraaid**. De afbeelding wordt horizontaal gedraaid.



- Wanneer u de camera vooraan gebruikt, kunt u in de opties voor de camera wijzigen hoe selfies worden gemaakt. Zie *De cameraopties aanpassen* voor details.

# Galerij

## Overzicht van Galerij

U kunt foto's en video's die zijn opgeslagen op uw toestel bekijken en beheren.

## Foto's bekijken

U kunt de foto's bekijken die opgeslagen zijn in het product.

- 1 Tik op  en selecteer een gewenste map.
- 2 Tik op een gewenste foto.
  - De Galerijmap bevat **Foto**, **Albums**, **Herinneringen**, en **Afspelen**.

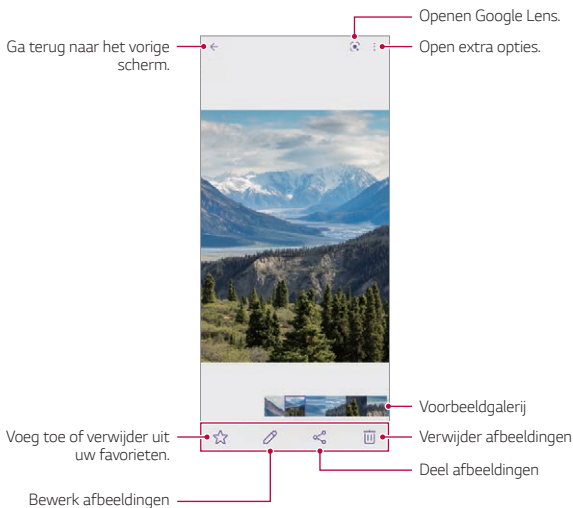

- Details menu verschijnt als het scherm lichtjes aangeraakt wordt. Het scherm opnieuw aanraken zorgt ervoor dat het menu verdwijnt.

## Een video afspelen

U kunt de video's bekijken die opgeslagen zijn in het product.

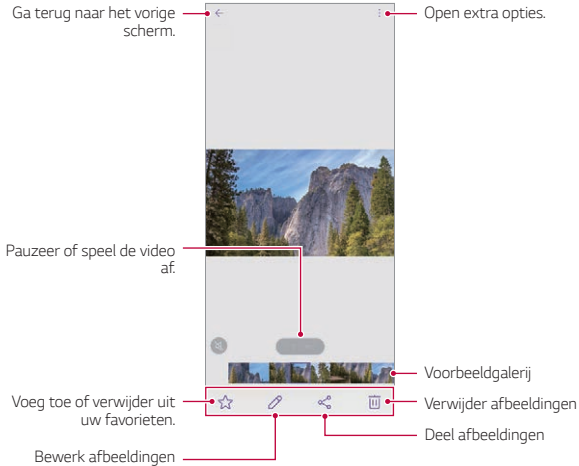

- Als u het volume wilt aanpassen, sleept u de rechterkant van het scherm met de video omhoog of omlaag.
- Als u de helderheid van het scherm wilt aanpassen, sleept u de linkerkant van het scherm met de video omhoog of omlaag.
- Met het scherm slepen naar links op het scherm video afspelen kunt u terugspoelen (REW) en met naar rechts te slepen kunt u snel doorspelen (FF).

# Contacten

## Overzicht van Contacten

U kunt contacten opslaan en beheren.

Tik op het homescreen op **LG > Contacten**.

## Contactpersonen toevoegen

### Nieuwe contacten toevoegen

- 1 Tik in de lijst met contacten op **+**.
  - Er verschijnt een pop-up om de locatie te selecteren voor contact. Selecteer de locatie die u wenst.
- 2 Voer de gegevens van de contactpersoon in en tik op **Opslaan**.

### Contacten importeren

U kunt contacten vanaf een ander opslagapparaat importeren.

- 1 Tik in de lijst met contactpersonen op **:** > **Contacten beheren > Importeren**.
- 2 Selecteer de bron- en doellocaties van het contact dat u wilt importeren en tik dan op **OK**.
- 3 Selecteer de contactpersonen en tik op **Importeren**.

### Contacten toevoegen aan de lijst met snelkiesnummers

- 1 Tik in de lijst met contactpersonen op **:** > **Snelkeuze**.
- 2 Tik op **Contact toevoegen** vanaf een snelkiesnummer.
- 3 Selecteer een contact.



- Als u een nieuw contact toevoegt, tik op  om een snelkiesnummer toe te voegen.



## Contacten zoeken

U kunt contacten zoeken met een van de volgende opties:

- Tik op de zoekbalk bovenaan het scherm van de Contacten en voer het gewenste contact in of telefoonnummer waarnaar u zoekt.
- Scrol de lijst met contacten omhoog of omlaag.
- Tik in de index van de lijst met contacten op de eerste letter van een contact.



- Door te drukken op de zoekbalk bovenaan het scherm van de Contacten en een contact of telefoonnummer in te voeren krijgt u de geïntegreerde zoekresultaten uit de belhistoriek en de lijst met contacten opgeslagen in het product.

## Lijst met contacten

### Contacten bewerken

- 1 Selecteer een contact in de lijst met contacten.
- 2 Tik op het scherm met de gegevens van het contact op  en bewerk de gegevens.
- 3 Tik op **Opslaan** om de wijzigingen op te slaan.

### Contacten verwijderen

U kunt contacten wissen met een van de volgende opties:

- Houd op het scherm met de lijst van contacten, een contact dat u wilt wissen ingedrukt, tik dan op .
- Tik op  > **Verwijderen** in de lijst met contacten.



- Verwijderde contacten worden mogelijk niet hersteld.

## Favorieten toevoegen

U kunt vaak gebruikte contacten instellen als favorieten.

- 1 Selecteer een contact in de lijst met contacten.
- 2 Tik op het scherm met de gegevens van het contact op ☆.

## Groepen maken

- 1 In de groepslijst van contacten, tik op **Groepen**, tik dan op +.
- 2 Voer de naam van een nieuwe groep in.
- 3 Tik op **Leden toevoegen**, selecteer de contactpersonen en tik vervolgens op **Nieuw**.
- 4 Tik op **Opslaan** om de nieuwe groep op te slaan.



# QuickMemo+

## Overzicht van QuickMemo+

U kunt creatieve notities maken met talrijke opties van deze geavanceerde versie van kladblok (zoals het beheer van afbeeldingen en screenshots) die niet worden ondersteund door de traditionele versie van kladblok.

## Een notitie maken

- 1 Tik op het homescreen op **LG > QuickMemo+**.
- 2 Tik op + om een notitie te maken.
  - ✓ : Sla een notitie op.
  - ↶ : Maak de vorige aanpassing ongedaan.
  - ↷ : Doe de onlangs verwijderde aanpassingen opnieuw.
  - T : Tik een notitie met behulp van het toetsenblok.
  - ★ : Uw favoriete pen-types opslaan.
  - ✍ : Schrijf notities met de hand.
  - 🗑 : Wis handgeschreven notities.

-  : Wijzig in het kalligrafisch lettertype terwijl u met de hand schrijft.
-  : Open extra opties.

3 Tik op  om de notitie op te slaan.







## Notities op een schermafbeelding schrijven

1 Wanneer u het scherm bekijkt dat u wilt vastleggen, sleept u de statusbalk omlaag en tikt u op .

- Het scherm wordt vastgelegd en weergegeven als een bladwijzer rechts onder op het scherm.

2 Om notities te schrijven op het scherm, tik op .

3 Notities schrijven met de tools.

-  : Zoom in of uit, of pas de zone aan die moet vastgelegd worden.
-  : Schrijf notities met de hand.
-  : Wis handgeschreven notities.
-  : Maak de vorige aanpassing ongedaan.
-  : Doe de onlangs verwijderde aanpassingen opnieuw.
-  : Knip het scherm bij naar uw wens.

4 Tik op  en sla de notitie op.

- Opgeslagen notities kunt u bekijken in **Galerij**.

## Bijkomende functies na het vastleggen van een screenshot

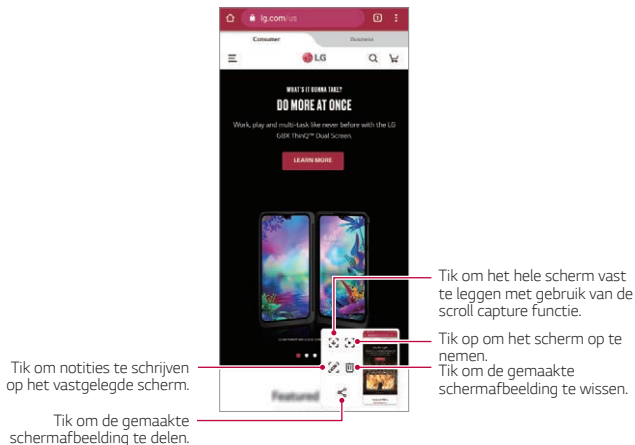

- U kunt het hele scherm vastleggen met gebruik van de scroll capture functie.
- Terwijl u een app gebruikt zoals Messaging en Chrome, sleep het notificatiescherm neerwaarts en tik dan op . Tik dan op om het volledige scherm vast te leggen dat u momenteel bekijkt als één enkel bestand.
- Deze functie is alleen beschikbaar in apps die scroll capture ondersteunen.
- Knijp twee vingers in of spreid uw vingers uit elkaar om de memolay-out te wijzigen.

# Klok

## Alarm

U kunt een alarm instellen om het op een bepaald tijdstip te laten afgaan.

- 1 Tik op het homescreen op **LG > Klok > Alarm**.
- 2 Tik op **+** om een nieuw alarm toe te voegen.
- 3 Configureer de alarminstellingen en tik op **Opslaan**.



- Als u een eerder ingesteld alarm selecteert, kunt u het alarm bewerken.
- Voor de verwijdering van een alarm, tikt u op **⋮ > Verwijderen** bovenaan in het scherm. Of houd uw vinger op het alarm.

## Wereldklok

U kunt de huidige tijd in steden over de hele wereld bekijken.

- 1 Tik op het homescreen op **LG > Klok > Wereldklok**.
- 2 Tik op **+** en voeg een stad toe.

## Timer

U kunt de timer instellen om een alarm na een opgegeven tijdsduur te laten afgaan.

- 1 Tik op het homescreen op **LG > Klok > Timer**.
- 2 Stel de tijd in en tik op **Start**.
  - Tik op **Pauze** om de timer te onderbreken. Tik op **Hervat** om de timer te hervatten.
- 3 Tik op **Stoppen** om het timeralarm te stoppen.

## Stopwatch

U kunt de stopwatch gebruiken om een rondetijd vast te leggen.

- 1 Tik op het homescreen op **LG > Klok > Stopwatch**.
- 2 Tik op **Start** om de stopwatch te starten.
  - Als u een rondetijd wilt vastleggen, tikt u op **Ronde**.
- 3 Tik op **Pauze** om de stopwatch te onderbreken.
  - Als u de stopwatch wilt hervatten, tikt u op **Hervat**.
  - Als u alle records wilt wissen en de stopwatch opnieuw wilt starten, tikt u op **Reset**.

## Muziek

U kunt nummers of muziekalbums afspelen en beheren.

- 1 Tik op het homescreen op **LG > Muziek**.
- 2 Selecteer een categorie.
- 3 Selecteer een muziekbestand.

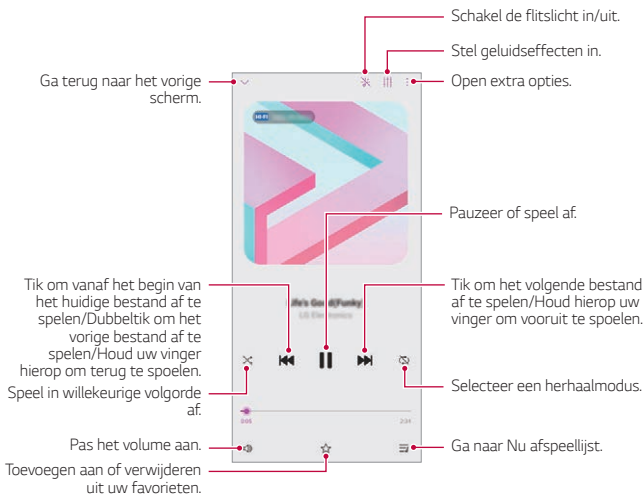

- Afhankelijk van de geïnstalleerde software worden bepaalde bestandsindelingen mogelijk niet ondersteund.
- Bestanden die groter zijn dan de maximale bestandsgrootte kunnen een fout veroorzaken.
- Muziekbestanden zijn mogelijk beveiligd door de eigenaren van het internationaal auteursrecht of de auteursrechtelijke wetgeving. Voordat u een muziekbestand kopieert, moet u wettelijke toestemming hebben. Controleer eerst de auteursrechtelijke wetgeving van het desbetreffende land alvorens een muziekbestand te downloaden of te kopiëren.
- Dit model ondersteunt het afspelen van Hi-Fi-audio. Bij Hi-Fi-audiobestanden wordt het Hi-Fi-pictogram weergegeven.
- Indien u het flitslicht instelt, blinkt het flitslicht en stemt overeen met de muziek die afgespeeld wordt.

# Rekenmachine

U kunt twee soorten rekenmachines gebruiken: de gewone rekenmachine en de wetenschappelijke rekenmachine.

- 1 Tik op het homescreen op **Google > Rekenmachine**.
- 2 Gebruik het toetsenblok om een berekening uit te voeren.
  - Indien u wilt berekenen vanaf het begin, houd  ingedrukt.

# ThinQ

U kunt het product eenvoudig verbinden met IoT-apparaten om de apparaten te bewaken en op een handige manier te gebruiken.

Tik op het homescreen op **LG > ThinQ**.



- Wasmachine, droogkast, styler, vaatwasser, oven en robotreiniger kunnen enkel geregistreerd worden als het product in de standbymodus is.
- Zoek het ThinQ merkteken op het product om te zien of het verbonden kan worden met de ThinQ app.
- Tik op  om verschillende functies te controleren van de ThinQ app.



# LG Health

U kunt uw gezondheid beheren en goede gewoontes op het gebied van lichaamsbeweging onderhouden door uw trainingen bij te houden.



## Aan de slag met LG Health

U kunt LG Health configureren wanneer u de app voor het eerst start of nadat u de app hebt gereset.

- 1 Tik op het homescreen op **LG > LG Health**.
- 2 Volg de instructies op het scherm om de configuratie te voltooien.

## LG Health gebruiken

U kunt de belangrijkste informatie over LG Health bekijken en het aantal fysieke inspanningen en informatie over uw gezondheid beheren.

- 1 Tik op het homescreen op **LG > LG Health**.
- 2 De volgende mogelijkheden zijn beschikbaar:
  -  : Bekijk de gewenste dag in uw trainingslogboek.
  -  : Begin een training bij te houden. De route en het aantal fysieke inspanningen worden voor elk type training vastgelegd.
  -  : Stel uw dagelijkse trainingsdoelen in, zoals calorieën en stappen, of stel diverse LG Health-instellingen in.



- De gezondheidsinformatie die wordt geleverd door LG Health is bedoeld voor het gemak van de gebruiker en mag niet worden gebruikt voor ziektepreventie, behandelingen, diagnoses of andere medische kwesties.
- Afhankelijk van het land en de serviceprovider is LG Health mogelijk verschillend of niet beschikbaar. De beschikbare functies van LG Health en de apps die aan LG Health kunnen worden toegevoegd, kunnen naargelang het land verschillen. Dit is te wijten aan een verschillende wet- en regelgeving.

# HD-audiorecorder

De HD-audiorecorder laat u de audio-instellingen handmatig instellen zodat u audio kunt opnemen op basis van uw omgeving.

## Opnamemodi

U kunt een High Definition audiobestand opnemen door de gewenste audiomodus te selecteren en in te stellen die geschikt is voor de omgeving.

Tik op het homescreen op **LG > HD- audiorecorder > ≡**

### Normaal

U kunt audio opnemen zonder extra instellingen.

### ASMR

U kunt ASMR geluid opnemen

### Concert



U kunt audio opnemen bij een concert of ander muziekevenement.

### Aangepast



U kunt handmatig te gewenste instellingen aanpassen om audio op te nemen.

## Studiomodus

Met Studiomodus kunt u een audiobestand of muziek afspelen en tegelijkertijd uw stem opnemen, een akkoord maken door uw stem diverse malen op te nemen, en uw opmerkingen over het originele audiobestand van de presenter of spreker opnemen.

- 1 Tik op het homescreen op **LG > HD- audiorecorder > ≡ > Aangepast**.
- 2 Tik op .
- 3 Selecteer een audiobestand om te gebruiken als achtergrondmuziek.
- 4 Tik op  om spraak op te nemen.
- 5 Tik op  om het opnamebestand op te slaan.



- Wallpapermuziek kan alleen via de oordopjes worden afgespeeld. Zorg ervoor dat u de oordopjes aansluit voordat u deze functie gebruikt.
- Om extra instellingen te wijzigen, tikt u op **> Instellingen**, past u vervolgens het bestandstype, bitdiepte, bemonsteringsfrequentie en andere instellingen aan.
- Als u de modus Concert of Custom selecteert met oortelefoontjes aangesloten,  verschijnt. Tik op  en selecteer de te gebruiken microfoon.
- U kunt de geluidskwaliteit met het aangesloten oortje bewaken terwijl u audio opneemt. Wanneer u een opname maakt in Studiomodus, wordt audiobewaking niet ondersteund. U kunt alleen de achtergrondmuziek horen.

## Game Launcher

U kunt instellen of u de game launcher gebruikt waar u de lijst met spellen kunt bekijken die geïnstalleerd zijn op het product en spelinstellingen selecteren zoals het dempen van het mediavolume, alarmeren beperken, enz.

- 1 Tik op het homescreen op **Game Launcher**.
- 2 Selecteer de gewenste optie.

## Smart Doctor

U kunt Smart Doctor gebruiken om problemen met het toestel vast te stellen en het toestel te optimaliseren.

Tik op het homescreen op **LG > Smart Doctor**.

# LG Mobile Switch

Zet via LG Mobile Switch eenvoudig gegevens over van een gebruikt toestel naar een nieuw toestel.

- 1 Tik op het homescreen op **LG > LG Mobile Switch**.  
U kunt ook tikken op **Instellingen > Systeem > Back-up > LG Mobile Switch**.
  - Indien de app niet geïnstalleerd is op het product, download en installeer de LG Mobile Switch app vanuit Google Play Store.
- 2 Volgen de instructies op het scherm om een gewenste methode voor overzetten te selecteren.



- Er wordt geen back-up gemaakt van gegevens in een Google-Account. Wanneer u uw Google-account synchroniseert, worden de Google-contacten, Google-agenda, gegevens van de app Google memo en apps die u hebt gedownload vanaf de Play Store automatisch bewaard in de app Drive.
- Laad de batterij volledig op voordat u gegevens overzet zodat het toestel tijdens deze processen niet wordt uitgeschakeld.

## App-prullenbak

U kunt de lijst zien van verwijderde apps op het homescreen. De app die verwijderd werd binnen 24 uur kan gerecupereerd worden.

Tik op het homescreen op **LG > App-prullenbak**.

Voor meer details, lees [App-prullenbak](#).

# SmartWorld

U kunt talloze games, audio, apps en lettertypen van LG Electronics downloaden. Pas uw toestel naar wens aan door middel van thema's voor het homescreen en lettertypen.



- Afhankelijk van uw abonnement worden mogelijk kosten in rekening gebracht als u mobiele data gebruikt.
- Afhankelijk van de regio of de serviceprovider wordt deze functie mogelijk niet ondersteund.

- 1 Tik op het homescreen op **SmartWorld**.
- 2 Tik op **:** > **LG Accounts** en meld u aan.
- 3 Selecteer en download de gewenste inhoud.

# RemoteCall Service

Het toestel kan op afstand worden gecontroleerd om problemen op te lossen. Bel eerst naar de klantenservice van LG als volgt:



- Als u deze functie wilt gebruiken, moet u eerst akkoord gaan met het gebruik van de functie.
- Afhankelijk van uw abonnement worden mogelijk kosten in rekening gebracht als u mobiele data gebruikt.

- 1 Tik op het homescreen op **LG > RemoteCall Service**.
- 2 Bel de klantenservice van LG.
- 3 Volg de instructies van de medewerker van de klantenservice om een zescijferig toegangsnummer in te voeren.
  - Er wordt op afstand verbinding gemaakt met het toestel en de externe ondersteuning wordt gestart.

# Cell Broadcast

U kunt realtime overheidsmeldingen zoals NL-alert voor noodsituaties bekijken, zoals voor tyfoons, overstromingen en aardbevingen.

Tik op het homescreen op **Cell Broadcast**.

# Google-apps

U kunt Google-apps gebruiken door een Google-Account in te stellen. Het registratievenster voor het Google-Account verschijnt automatisch wanneer u een Google-app voor het eerst gebruikt. Als u geen Google-Account hebt, maakt u er een aan op uw toestel. Voor meer informatie over hoe u een app gebruikt, raadpleegt u de Help in de app.



- Afhankelijk van de regio of de serviceprovider werken bepaalde apps mogelijk niet.

## Agenda

Met de Agenda-app kunt u uw planning (die u hebt gemaakt) bijhouden. De agenda is georganiseerd per dag, per 3 dagen, per week of per maand.

## Chrome

Een snelle, eenvoudige en veilige webbrowser, gebouwd voor het moderne web.

## Documenten

Documenten is een hulpmiddel voor samenwerking, tekstverwerking dat de productiviteit stimuleert. Gebruik Documenten om in realtime te maken, bewerken en samenwerken.

## Drive

Drive is een app voor het opslaan en delen van bestanden waarmee u projecten eenvoudig overal vandaan kunt vinden, delen en eraan kunt samenwerken.

## Duo

Maak eenvoudige, hoogwaardige videogesprekken met je vrienden en familie op Android-telefoons en iPhones.

## Gmail

Gmail is een eenvoudig te gebruiken e-mail-app die je berichten bewaart, je inbox slimmer maakt en je helpt georganiseerd te blijven.

## Google

De Google-app geeft u informatie over de dingen waar u om geeft. Vind snel antwoorden, ontdek uw interesses en ontvang feeds voor verhalen en updates over onderwerpen die u belangrijk vindt.

## Maps

Ga je ergens heen? Ga met Kaarten, de app waarop u kunt vertrouwen op real-time GPS-navigatie, verkeer, doorvoer en voor meer informatie over miljoenen plaatsen, zoals recensies en populaire tijden.

## Foto's

Home voor al je foto's en video's wordt automatisch geregeld, zodat je kunt delen en opslaan wat belangrijk is.

## Play Films

Gebruik uw Google-Account om films te huren of te kopen. Koop materiaal en speel het overal af.

## YT Music

Een nieuwe muziekstreaming service van YouTube.

## Spreadsheets

Sheet is een collaborative spreadsheet processing tool die de productiviteit kracht bijzet. Gebruik het blad om informatie in realtime te importeren, organiseren en analyseren.

## Presentaties

Google Presentaties is een tool voor het samenstellen van presentaties die de productiviteit mogelijk maken. Gebruik dia's om meldingen te organiseren, resultaten te presenteren en real-time beslissingen te nemen.

## YouTube

Bekijk uw favoriete kanalen, luister naar muziek waar u van houdt en upload video's om die te delen met mensen over de hele wereld.

## Assistent

Op je apparaat is Google Assistent ingebouwd. Vind antwoorden en maak dingen gedaan tijdens het lopen.



• Google Assistent is niet beschikbaar in sommige talen en landen.

## bestanden

U kunt bestanden die zijn opgeslagen op uw toestel bekijken en beheren.





04

**Instellingen**

# Instellingen

U kunt de apparaatinstellingen naar wens aanpassen.

Tik op het homescreen op **Instellingen**.



- Indien u een sleutelwoord invoert in het zoekvenster bovenaan het scherm, kunt u gemakkelijk de items opstarten die moeten ingesteld worden.

## Netwerk & internet

### Dual SIM

U kunt Dual SIM-instellingen configureren.

- 1 In het instellingscherm, tik op **Netwerk & internet > Dual SIM**.
- 2 Pas de volgende functies aan:
  - **SIMkaart 1**: Wijzig de naam en het pictogram van de simkaart 1.
  - **SIMkaart 2**: Wijzig de naam en het pictogram van de simkaart 2.
  - **Kleurenthema SIMkaart**: Wijzig de kleurenthema's voor de simkaarten.
  - **Kostenbesparende modus**: Activeer of deactiveer de kostenbesparende modus. In de kostenbesparende modus wordt, als u een oproep maakt naar een contact aan wie een specifieke SIM is toegewezen, deze simkaart gebruikt voor de oproep, zelfs als de andere SIM geactiveerd is; bijvoorbeeld als het mobiele data gebruikt.
  - **Dataverbinding**: Selecteer een simkaart die u wilt gebruiken voor mobiele dataservice. U kunt deze functie tevens uitschakelen.
  - **Data-roaming**: Selecteer deze optie om het voor het toestel mogelijk te maken om mobiele data te gebruiken tijdens roaming buiten het thuisnetwerk van uw provider.
  - **Dataverbinding tijdens oproepen**: Toegang tot mobiele gegevens tijdelijk met behulp van een niet-standaardgegevens-SIMkaart tijdens een HD-spraakoproep met dezelfde kaart.

## Wi-Fi

U kunt via een Wi-Fi-netwerk verbinding maken met apparaten in de buurt.

### Verbinding maken met een Wi-Fi-netwerk

- 1 Tik in het instellingenschermbild op **Netwerk & internet** > **Wi-Fi**.
- 2 Tik op  om deze functie te activeren.
  - De beschikbare Wi-Fi-netwerken verschijnen automatisch.
- 3 Selecteer een netwerk.
  - U moet wellicht het wachtwoord van het Wi-Fi-netwerk invoeren.
  - Het toestel slaat deze stap over als u verbinding maakt met eerder verbonden Wi-Fi-netwerken. Als u niet automatisch wilt verbinden met een bepaald Wi-Fi-netwerk, tik dan op het netwerk en tik op **Vergeten**.

### Instellingen van Wi-Fi-netwerk

Tik in het instellingenschermbild op **Netwerk & internet** > **Wi-Fi**.

- **Overschakelen naar mobiele data:** Als mobiele data is geactiveerd maar het toestel geen verbinding met het internet kan maken via Wi-Fi, maakt het toestel automatisch verbinding met het internet via mobiele data.



• Deze functie is afhankelijk van de serviceprovider.

-  : Pas de instellingen van het Wi-Fi-netwerk aan.

## Wi-Fi Direct

U kunt uw toestel verbinden met andere apparaten die Wi-Fi Direct ondersteunen om rechtstreeks met deze apparaten gegevens te delen. U hebt geen toegangspunt nodig. Met Wi-Fi Direct kunt u verbinding maken met meer dan twee apparaten.

- 1 Tik op het scherm met de instellingen achtereenvolgens op **Netwerk & internet** > **Wi-Fi** >  > **Geavanceerd** > **Wi-Fi Direct**.
  - Apparaten in de buurt met ondersteuning voor Wi-Fi Direct verschijnen automatisch.
- 2 Selecteer een apparaat.
  - De verbinding wordt gemaakt wanneer het apparaat het verzoek accepteert.



- Bij gebruik van Wi-Fi Direct kan de batterij sneller leeglopen.

## Dataverbinding

U kunt mobiele data in- en uitschakelen. Bovendien kunt u ook het gebruik van mobiele data beheren.

### Mobiele data inschakelen

- 1 Tik in het instellingenscherf op **Netwerk & internet** > **Dataverbinding**.
- 2 Tik op  om deze functie te activeren.

### Instellingen van mobiele data aanpassen

- 1 Tik in het instellingenscherf op **Netwerk & internet** > **Dataverbinding**.
- 2 Pas de volgende instellingen aan:
  - **Dataverbinding**: Stel in om dataverbindingen in mobiele netwerken te gebruiken.
  - **Mobiele datalimiet**: stel een limiet voor het gebruik van mobiele data in om mobiele data te blokkeren als de limiet is bereikt.

-  : Pas de instellingen van mobiele data aan.
- Het volume van gegevensgebruik wordt gemeten op basis van het product, en het volume berekend door uw mobiele provider kan verschillend zijn.

## Oproep

U kunt de oproepinstellingen aanpassen, zoals de opties voor audiogesprekken en internationale gesprekken.



- Afhankelijk van de regio of de serviceprovider worden bepaalde functies mogelijk niet ondersteund.

- 1 Tik in het instellingenscherf op **Netwerk & internet > Oproep**.
- 2 Pas de instellingen aan.

## Tetheren

### USB-tethering

U kunt het toestel via USB aansluiten op een ander apparaat en mobiele data delen.

- 1 Sluit de apparaten op elkaar aan met behulp van een USB-kabel.
- 2 Tik in het instellingenscherf op **Netwerk & internet > Tetheren > USB-tethering** en tik vervolgens op  om dit te activeren.



- Deze optie gebruikt mobiele data en afhankelijk van uw tarief kunnen hieraan kosten verbonden zijn. Raadpleeg uw provider voor meer informatie.
- Na de aansluiting op een computer downloadt u het USB-stuurprogramma vanaf [www.lg.com](http://www.lg.com) en installeert u het op de computer.
- U kunt geen bestanden uitwisselen tussen uw toestel en een computer terwijl USB-tethering is ingeschakeld. Schakel USB-tethering uit om bestanden uit te wisselen.
- Besturingssystemen met ondersteuning voor tethering zijn Windows XP of hoger, of Linux.

## Wi-Fi hotspot

U kunt het toestel als draadloze router instellen zodat andere apparaten verbinding kunnen maken met het internet via de mobiele data van uw toestel.

- 1 Tik in het scherm met instellingen op **Netwerk & internet > Tetheren > Wi-Fi hotspot** en tik vervolgens op  om de functie te activeren.
- 2 Tik op **Wi-Fi hotspot instellen** en voer de Wi-Fi-naam (SSID) en het wachtwoord van het Wi-Fi-netwerk in.
- 3 Schakel Wi-Fi op het andere toestel in en selecteer de naam van het netwerk van het toestel in de lijst met Wi-Fi-netwerken.
- 4 Voer het wachtwoord van het netwerk in.



- Deze optie gebruikt mobiele data en afhankelijk van uw tarief kunnen hieraan kosten verbonden zijn. Raadpleeg uw provider voor meer informatie.
- Kijk voor meer informatie op deze website:  
<http://www.android.com/tether#wifi>

## Uitschakeltimer Wi-Fi hotspot

Als het Wi-Fi hotspot gedurende een bepaalde tijd niet is gebruikt, wordt de verbinding automatisch verbroken. U kunt instellen wanneer de verbinding automatisch verbroken wordt.

## Bluetooth-tethering

Een toestel dat via Bluetooth is verbonden, kan verbinding maken met het Internet via de mobiele data van uw toestel.

- 1 Tik in het instellingenscherf op **Netwerk & internet > Tetheren > Bluetooth-tethering** en tik vervolgens op  om dit te activeren.
- 2 Schakel Bluetooth in op beide apparaten en koppel ze.



- Deze optie gebruikt mobiele data en afhankelijk van uw tarief kunnen hieraan kosten verbonden zijn. Raadpleeg uw provider voor meer informatie.
- Kijk voor meer informatie op deze website:  
[http://www.android.com/tether#Bluetooth\\_tethering](http://www.android.com/tether#Bluetooth_tethering)

## Help

U kunt hulp bij het gebruik van tethering en hotspots vragen.

Tik op het scherm met de instellingen op **Netwerk & Internet > Tetheren > Help**.

## Flightmode

U kunt inkomende en uitgaande oproepen en mobiele data uitschakelen. Wanneer deze modus is ingeschakeld, kunt u nog steeds andere functies gebruiken die geen data vereisen, zoals games en muziek.

- 1 Tik in het instellingenscherf op **Netwerk & internet > Flightmode**.
- 2 Tik op  in het bevestigingsscherf.

## Mobiele netwerken

U kunt de instellingen van het mobiele netwerk aanpassen.

- 1 Tik in het instellingenscherf op **Netwerk & internet > Mobiele netwerken**.
- 2 Pas de volgende instellingen aan:
  - **Netwerkmodus:** Selecteer een netwerktype.
  - **Toegangspunten:** bekijk of wijzig het toegangspunt voor het gebruik van mobiele dataservices. Als u het toegangspunt wilt wijzigen, maakt u uw keuze uit de lijst met toegangspunten.
  - **Mobiele providers:** zoek netwerkproviders en maak automatisch verbinding met een netwerk.

## VPN

U kunt verbinding maken met een veilig virtueel netwerk, zoals een intranet. U kunt ook verbonden virtuele particuliere netwerken beheren.

### VPN-netwerken toevoegen

- 1 Tik in het instellingenschermbild op **Netwerk & internet > VPN**.
- 2 Tik op **+**.
- 3 Voer de gegevens van het VPN-netwerk in en tik op **Opslaan**.

### VPN-instellingen configureren

- 1 Tik op een VPN in de lijst **VPNS**.
- 2 Voer de accountgegevens van de VPN-gebruiker in en tik op **Verbinden**.
  - Schakel het selectievakje **Bewaar account informatie** in om de accountgegevens op te slaan.

## Private DNS

U kunt de Private DNS configureren (Domein Naam Systeem) opties.

- 1 Tik in het instellingenschermbild op **Netwerk & internet > Private DNS**.
- 2 Selecteer de gewenste optie en tik op **Opslaan**.





# Aangesloten apparaten

## Bluetooth

U kunt uw toestel verbinden met apparaten in de buurt die Bluetooth ondersteunen om met deze apparaten gegevens uit te wisselen. Sluit uw toestel aan op een Bluetooth-headset en -toetsenbord. Hierdoor kan het toestel eenvoudiger worden bediend.

## Koppelen met een ander apparaat

- 1 Tik op het scherm met de instellingen op **Aangesloten apparaten** > **Bluetooth**.
- 2 Tik op  om deze functie te activeren.
  - De beschikbare apparaten verschijnen automatisch.
  - Tik op  om de lijst met apparaten te vernieuwen.



• In de lijst verschijnen alleen apparaten die als zichtbaar zijn ingesteld.

- 3 Selecteer een apparaat in de lijst.
- 4 Volg de instructies op het scherm om de identiteitscontrole uit te voeren.



• Deze stap wordt overgeslagen op apparaten waarmee eerder verbinding is gemaakt.

## Gegevens versturen via Bluetooth

- 1 Selecteer een bestand.
  - U kunt multimediatekstbestanden of contacten versturen.
- 2 Tik op  > **Bluetooth**.
- 3 Selecteer een doelapparaat voor het bestand.
  - Het bestand wordt verstuurd wanneer het doelapparaat het accepteert.



- Afhankelijk van het bestand kan het proces voor het delen van bestanden verschillen.

## Scherm delen

U kunt het scherm en het geluid van het toestel weergeven en afspelen op een ander toestel (zoals een tv) dat de Miracast-functie ondersteunt.

- 1 Tik op het scherm met de instellingen op **Aangesloten apparaten** > **Scherm delen**.
- 2 Tik op  om deze functie te activeren.
- 3 Selecteer een toestel in de lijst met apparaten in de buurt.
  - Als het gewenste apparaat niet verschijnt, tikt u op **Zoeken** om de lijst te vernieuwen.
  - Na de verbinding met het apparaat geeft dat apparaat het scherm van uw toestel weer.



- Schermdeling wordt automatisch uitgeschakeld als er zich geen apparaat waarmee het scherm kan worden gedeeld in de buurt bevindt.

## NFC

U kunt het toestel als een vervoerspas of een creditcard gebruiken. U kunt gegevens ook delen met het andere toestel.

- 1 Tik op het scherm met de instellingen op **Aangesloten apparaten** > **NFC**.
- 2 Tik op  om deze functie te activeren.
  - Raak uw toestel aan met een ander apparaat dat NFC ondersteunt om gegevens te delen.



- Afhankelijk van het type toestel bevindt de NFC-antenne zich op een andere locatie. Raadpleeg [Overzicht van onderdelen](#) voor meer informatie over het NFC-antennegebied.

## Deelvenster

U kunt inhoud delen uit de Galerij, Muziek- en Bestands beheerder met apparaten in de buurt. U kunt de inhoud ook delen met specifieke mensen in apps die met Google Direct Share werken.

- 1 Tik op het scherm met de instellingen op **Aangesloten apparaten > Deelvenster**.
- 2 Tik op  om elke optie te activeren.
  - **Apparaten in de buurt:** U kunt de toestellen in de buurt weergeven waarnaar u contents kan delen in de apps Galerij, Muziek, en bestandsbeheerder.
  - **Rechtstreeks delen:** Vanuit een app die Google Direct Share ondersteunt, kunt u een pictogram weergeven waardoor u contents kunt delen met bepaalde personen.

## Bestand delen

U kunt bestanden uitwisselen tussen uw toestel en andere apparaten of tablets van LG.

- 1 In het instellingenscherf tik op **Aangesloten apparaten > Bestand delen**.
- 2 Pas de volgende instellingen aan:
  - **WING:** wijzig de naam van het toestel.
  - **Opslaan op:** stel de doelmap in voor het opslaan van bestanden die vanaf andere apparaten zijn verstuurd.
  - **Bestand delen:** Sta de ontvangst van bestanden vanaf andere apparaten toe.
  - **SmartShare Beam:** deel bestanden met andere apparaten via SmartShare Beam.
  - **Help:** U kunt hulp bij het delen van bestanden vragen.

## Mediaserver

U kunt media op uw toestel delen met apparaten in de buurt die DLNA ondersteunen.

- 1 Tik op het scherm met de instellingen op **Verbonden netwerken** > **Mediaserver**.
- 2 Pas de volgende instellingen aan:
  - **Het delen van content**: deel de inhoud van uw toestel met apparaten in de buurt.
  - **WING**: Stel de naam van uw toestel in.





• Afhankelijk van het product van de gebruiker, kunnen de namen van de menu's verschillend verschijnen.

- **Mijn gedeelde inhoud**: Selecteer het type media dat u met andere apparaten wilt delen.
- **Toegestane apparaten**: bekijk een lijst met apparaten die toegang hebben tot de inhoud van uw toestel.
- **Niet-toegestane apparaten**: bekijk een lijst met apparaten die geen toegang hebben tot de inhoud van uw toestel.

## Afdrukken

U kunt uw toestel verbinden met een Bluetooth-printer en foto's of documenten op het toestel afdrukken.

Tik op het scherm met de instellingen op **Aangesloten apparaten** > **Afdrukken**.

- Tik op **Standaard afdrukservice** om te zoeken naar printers waarmee u verbinding kan maken. Of tik op  > **Printer toevoegen** om handmatig een printer toe te voegen.
- Tik op  **Service toevoegen** om de gewenste printer app te downloaden.



- Dit is enkel beschikbaar als het mobiele netwerk of de functie bluetooth ingeschakeld is.
- Om de printer app te downloaden in  **Service toevoegen**, moet u eerst inloggen in uw Google account.

# Geluid

U kunt de instellingen voor geluid, trillen en notificaties aanpassen.

Tik op het scherm met de instellingen op **Geluid** en pas de volgende instellingen aan:

- **Profielen:** Wijzig de geluidsmodus naar **Geluid, Alleen trilfunctie of Stil**.
- **Volume:** pas het volume voor verschillende items aan.
- **Beltoon:** Selecteer een beltoon voor inkomende oproepen. Voeg beltonen toe of verwijder ze.
- **Notificatie geluid:** Selecteer een beltoon voor notificaties. Stel muziek die is opgeslagen op het toestel in als beltoon voor notificaties.
- **Systeem geluiden:** Selecteer elk systeem geluid om aan of uit te schakelen.
- **Beltoon met trillen:** stel het toestel in om tegelijkertijd te trillen en een beltoon af te spelen.
- **Beltoon voor contact:** maak een beltoon voor een inkomende oproep van een bepaald contact.
- **Flitser-waarschuwing voor binnenkomende oproep:** Stel in om te knipperen volgens de LG-ringtone.
- **Prioriteit:** Stel in wanneer en van welk type app u notificaties wilt ontvangen. Ontvang notificaties op specifieke dagen van de week.
- **Geluidskwaliteit en effecten:** Gebruik de functie om de geluidskwaliteit en effecten in te stellen tijdens het afspelen van een nummer of video.
  - **Volume:** pas het volume voor verschillende items aan.
  - **Volume normaliseren:** Gebruik de functie om de hoeveelheid verschillende geluidsbronnen te normaliseren.
  - **Equalizer:** Gebruik de functie om de equalizer-instellingen aan te passen.
  - **LG 3D Sound Engine:** Gebruik de functie om muziek of video af te spelen in een driedimensionaal, meeslepend en levendig geluid wanneer oortelefoons, luidsprekers of andere externe audioapparaten zijn aangesloten. Zie *LG 3D Sound Engine* voor details.

- **Live bijschriften:** Stel het apparaat in om de stem te detecteren in de media en automatisch ondertitels te genereren.
- **Trilsterkte:** pas de trilintensiteit aan.
- **Triltype:** U kunt het triltype voor het ontvangen van oproepen selecteren.
- **Trillen bij het aantikken:** Stel het toestel in om te trillen wanneer u op bepaalde onderdelen van het scherm tikt.

## Notificaties

U kunt een lijst van geïnstalleerde apps controleren, en de instellingen voor kennisgevingen configureren.

- 1 Tik in het instellingenschermbild op **Notificaties**.
- 2 Pas de instellingen aan zoals gewenst.

## Weergave

U kunt gedetailleerde instellingen aanpassen voor elk type scherm.

Tik op het scherm met de instellingen op **Weergave** en pas de volgende instellingen aan:

- **Homescreen:** pas de instellingen voor het homescreen aan. Zie *Homescreen-instellingen* voor details.
- **Twist Home:** Pas de instellingen voor de modus Twist Home aan.
- **Navigatiebalk:** De Navigatiebalk configureren. Voor meer informatie zie *De Navigatiebalk gebruiken*.
- **AOD (always-on display):** Geef altijd informatie weer, zoals de datum, tijd en notificaties, zelfs als het scherm is uitgeschakeld. Voor meer informatie zie *AOD (always-on display)*.
- **Tweede Scherm:** Stel de helderheid of schermkleur van het tweede scherm in.
- **Comfortabele weergave:** Stel het toestel in om de hoeveelheid blauw licht op het scherm te verminderen om de ogen minder te vermoeien.

- **Nachtmodus:** U kunt een gedimd schermthema toepassen om flikkering te vermijden op het scherm tijdens de nacht.
- **Schermkleur:** Pas de kleur, kleurtemperatuur aan voor het gewenste scherm.



• Tik op  om de instellingen opnieuw in te stellen.

- **Video versterker:** Als u een video afspeelt in de modus hele scherm, kunt u de instellingen voor helderder en dynamischer kleurweergave wijzigen.
- **Lettertype:** Verander het formaat, of het lettertype.
- **Accentkleur:** Wijzig de accentkleur voor opties, menu's, notificatie vensters, enz.
- **Display formaat:** Stel de onderdelen op het scherm in op een formaat zodat u ze gemakkelijk kunt zien. Enkele onderdelen kunnen van plaats wijzigen.
- **Volledig scherm apps:** Selecteer apps om te openen in hele scherm.
- **Helderheid:** Gebruik de schuifbalk om de helderheid van het scherm van het toestel te wijzigen.
- **Auto:** Stel het toestel zodanig in dat de helderheid van het scherm automatisch wordt aangepast volgens de intensiteit van het omgevingslicht.
- **Extra helderheid:** Hierdoor kan de weergave helderder zijn dan de maximum helderheid.
- **Time-out scherm:** Schakel het scherm automatisch uit wanneer het toestel gedurende een bepaalde tijd niet wordt gebruikt.
- **Automatische schermrotatie:** draai het scherm automatisch naargelang de stand van het toestel.
- **Screensaver:** Geef een schermbeveiliging weer wanneer het toestel in de houder of lader staat. Selecteer het type schermbeveiliging dat u wilt weergeven.
- **Enkelhandig scherm:** Maak de schermgrootte kleiner om het apparaat gemakkelijk met één hand te gebruiken.

## Achtergrond & Thema

U kunt de achtergrond, schermthema, stijl van het pictogram of AOD (Always-on display) selecteren voor uw toestel.

- 1 Tik in het instellingenscherm op **Achtergrond & Thema**.
- 2 Tik op **Achtergrond, Thema, Pictogram**, of **AOD** om de opties aan te passen.

## Lockscreen & beveiliging

U kunt de instellingen van het vergrendelscherf en de veiligheid aanpassen.

- 1 Tik op het scherm met de instellingen op **Lockscreen & beveiliging**.
- 2 Pas de instellingen aan.
  - **Google Play Protect**: Scant uw apparaat elke dag op potentieel schadelijke toepassingen.
  - **Vind mijn apparaat**: Spoor de locatie van mijn apparaat op vanop afstand. U kunt ook uw gegevens veilig beschermen indien u uw toestel verloren bent.
  - **Beveiligingsupdate**: Controleer op software-update en configureer automatisch de instellingen van de installatie.
  - **Kies scherm slot**: selecteer de gewenste methode voor de schermvergrendeling. Zie *Een schermvergrendeling instellen* voor details.
  - **Lockscreen aanpassen**: Wijzig de informatie afgebeeld op het vergrendelde scherm.
  - **Veilige vergrendelingsinstellingen**: Wijzig de beveiliging voor de instellingen voor de vergrendeling.
  - **Vingerafdrukken**: ontgrendel het scherm of de inhoud met uw vingerafdruk. Zie *Overzicht van vingerafdrukherkenning* voor details.
  - **Contentvergrendeling**: Hiermee kunt u een vergrendelingstype instellen (wachtwoord of patroon) voor uw Galerijbestanden.



- **Encryptie & persoonsgegevens:** Configureer de instellingen voor de codering en gegevens van de SD-kaart.
  - **Encrypt microSD:** Codeer de geheugenkaart zodat deze niet op een ander toestel kan worden gebruikt. Zie *Codering geheugenkaart* voor details.
  - **Gegevensbeveiliging:** bekijk het type opslag waar het beveiligingscertificaat wordt opgeslagen.
  - **Vertrouwde referenties:** Bekijk de root CA certificaten en de door de gebruiker geïnstalleerde CA-certificaten van uw systeem.
  - **Gegevens gebruiken:** Bekijk en wijzig beveiligde certificaatinformatie opgeslagen in uw toestel.
  - **Installeer vanuit opslagruimte:** Installeer een beveiligd certificaat vanuit een opslag.
  - **Opslag wissen:** Wis door de gebruiker geïnstalleerde beveiligde certificaten en aanverwante gegevens.
- **Apparaatbeheerders:** stel bevoegdheden in om de bediening of het gebruik van het toestel te beperken tot bepaalde apps.
- **Trust agents:** bekijk en gebruik de trust agents die op het toestel zijn geïnstalleerd.
- **Schermpinnen:** vergrendel het scherm van de app zodat alleen de actieve app kan worden gebruikt.
- **Gebruikstoegang:** bekijk gegevens over het gebruik van apps op het toestel.

# Privacy

U kunt al uw privacy-instellingen vinden en aanpassen.

- 1 Tik in het instellingenscherf op **Privacy**.
- 2 Pas de instellingen aan.
  - **App-rechten manager**: Biedt de mogelijkheid om de toelatingen verleend aan de apps, te controleren en te wijzigen.
  - **Lockscreen**: Hiermee kunt u de vertonen meldingen instellen op het vergrendelingsscherf.
  - **Maak wachtwoorden zichtbaar**: Schakel deze optie in om elk teken van het wachtwoord kort te bekijken terwijl u het intikt zodat u kunt zien wat u ingevoerd hebt.
  - **personalisatieservices voor apparaat**: Biedt u de mogelijkheid om een suggestie te krijgen op basis van gebruikers, apps en interactieve inhoud.
  - **Google-service voor automatisch aanvullen**: Schakel deze optie in om uw informatie in te voeren die opgeslagen is in uw account zoals wachtwoord, adres, of nummer van uw credit card met één enkele klik. U kunt deze optie ook uitschakelen, gebruik de functie Google Autocomplete, of voeg een nieuwe service-account toe.
  - **Locatiegeschiedenis van Google**: Hiermee kunt u de Locatiehistoriek in- of uitschakelen. Indien ingeschakeld, gebruikt en slaat Google periodiek de recentste locatiedata van uw telefoon op in verband met uw Google Account.  
Vanuit het scherm Locatiehistoriek, tik op  om uw locatiedata te bekijken en/of te beheren.
  - **Activiteitsopties**: Selecteer activiteiten en informatie die u wenst op te slaan met Google.
  - **Advertenties**: Hiermee kunt u de advertising ID controleren en de gepersonaliseerde advertenties instellen.
  - **Gebruik en diagnostische gegevens**: Schakel deze optie in om de Android-ervaring te helpen verbeteren door automatisch diagnose, apparaat en app gebruiksdata naar Google te verzenden.

## Locatie

U kunt controleren hoe uw locatie-informatie gedeeld wordt en de toelating configureren voor toegang tot uw locatie-informatie.

Tik op het scherm met de instellingen op **Locatie** en stel de gewenste functie in..

## Uitbreidingen

### Smart Doctor

U kunt Smart Doctor gebruiken om problemen met het toestel vast te stellen en het toestel te optimaliseren.

Tik op het scherm met de instellingen op **Uitbreidingen > Smart Doctor**.

### Context Awareness

U kunt de apparaatinstellingen automatisch wijzigen naargelang uw gebruikspatroon en locatie.

- 1 Tik op het scherm met de instellingen op **Uitbreidingen > Context Awareness**.
- 2 Activeer de items waarvoor u automatisch instellingen wilt wijzigen.
  - **GEAUTOMATISEERD**: U kunt instellen dat het apparaat het geluidsprofiel, Bluetooth- en Wi-Fi-opties automatisch wijzigt in verschillende omgevingen, zoals Thuis, Niet thuis, Op het werk en Niet op het werk. U kunt ook instellen dat er een app wordt geopend als u oortelefoons aansluit of er verbinding is met een Bluetooth-apparaat.



- Om deze functie te gebruiken moet de locatie thuis of werk vooraf worden ingesteld in Mijn locaties. Tik op het scherm met de instellingen op **Locatie > Mijn plaatsen** om de locaties in te stellen.

## Gepersonaliseerde service

U kunt intelligente resultaten bekomen als u geïntegreerd zoeken gebruikt.

- 1 Tik in het instellingenscherf op **Uitbreidingen > Gepersonaliseerde service**.
- 2 Tik op  om deze functie te activeren.

## Uitgebreide weergave in Swivel Modus

Apps kunnen uitgebreid worden over beide schermen in de Draaimodus.

- 1 Tik in het instellingenscherf op **Uitbreidingen > Uitgebreide weergave in Swivel Modus**.
- 2 Tik op  om deze functie te activeren.
  - **STANDAARD UITGEBREID OP BEIDE SCHERMEN:** U kunt een app in Uitgebreid zicht zien als u de app opent in het Hoofdscherf.

## Gaming

U kunt de instellingen aanpassen voor game tools, grafische afbeeldingen en batterij besparende functies.

- 1 Tik op het scherf met de instellingen op **Uitbreidingen > Gaming**.
- 2 Pas de volgende instellingen aan:
  - **Game Launcher:** Tik op  om de Game Launcher te gebruiken.
  - **Game tools:** U kunt de functie starten terwijl u spellen speelt door het pictogram van de game tools aan te raken in de touchtoetsen.
  - **Grafische spelbeelden:** Pas de grafische weergave van spellen aan.



- Als u in sommige spellen de resolutie aanpast, kan de schermweergavefunctie mogelijk niet correct werken.
- Het kan zijn dat deze functie niet beschikbaar is in sommige game apps.

- **Onderbrekingstijd:** Verminder de helderheid en prestaties van het scherf wanneer u het spel langer dan 5 minuten laat draaien.

## Schermpopnamen

U kunt de instellingen configureren voor schermpopnamen.

- 1 Op het scherm instellingen, druk op **Uitbreidingen > Schermpopnamen**.
- 2 Pas de volgende instellingen aan:
  - **Uzelf toevoegen in de video door:** Eén uit de volgende opties te selecteren.
    - **Afbeelding:** Voegt uw profielfoto toe in video bij het opnemen. Na het selecteren hiervan, druk op  en selecteer een profielfoto. Pas dan de grootte van de foto aan met de glijbalk.
    - **Camera voorkant:** Voegt u zelf toe opgenomen met de camera vooraan bij het opnemen van het scherm.
    - **Nooit:** Er wordt niets toegevoegd.
  - **Audiobron:** Kies de audiobron tussen **Microfoon** en **Inhoud**.
  - **Videoresolutie:** Selecteer de resolutie voor de schermpopname.

## Dubbele app

U kunt duplicaat messenger apps installeren op het product en twee accounts tegelijkertijd gebruiken.

- 1 Tik op het scherm met de instellingen op **Uitbreidingen > Dubbele app**.
- 2 Tik na het lezen van de disclaimer op **Bevestigen**.
- 3 In de lijst met beschikbare apps, tik op **Installeren** om een kopie van een gewenste app te installeren en volg de instructies op het scherm.
  - Op het scherm wordt de lijst van beschikbare dubbele apps vertoond. Tijdens de installatie worden app-pictogrammen gegenereerd op het homescreen.

## App-suggestie

U kunt snel toegang hebben tot apps die u eventueel nodig hebt op dat ogenblik in het Overzichtscherf.

Tik in het instellingscherf op **Uitbreidingen > App-suggestie**.

## Pen

U kunt opties configureren om een Actieve pen (optioneel-afzonderlijk verkocht) te gebruiken. Merk op dat dit toestel de Active Pen AES2.0 (Actief Electrostatisch) ondersteunt.

- 1 Tik op het scherm met de instellingen op **Uitbreidingen > Pen**.
- 2 Pas de volgende instellingen aan:
  - **Pen-knop snelkoppeling:** Configureer de sneltoetsen op elke knop van uw Active pen.
  - **Applicatiesnelkoppelingen:** Selecteer welke apps (maximaal vijf) als snelkoppelingen worden weergegeven wanneer de pen van het apparaat wordt verwijderd.
  - **Memovoorbeeldweergave:** Zet aan om recente memo's in Pen pop weer te geven.
  - **Tekengeluid:** Zet aan om geluidseffecten in de tekenmodus toe te passen.
  - **Toon aanwijzer:** Zet aan om een penaanwijzer te zien waarover de pen beweegt.
  - **Navigatiebalk negeren-gebaren:** Blokkeert de invoer van gebaren navigatie balk, wat nuttig is als u tekent of schrijft in de rand van het scherm met een Actieve pen.

## Sneltoetsen

U kunt knoppen gebruiken zoals de knop Vergrendelen/Aan-uit, Volume, en Google Assistent om bepaalde apps of functies onmiddellijk te starten.

- 1 Tik op het scherm met de instellingen op **Uitbreidingen > Sneltoetsen**.
- 2 Pas de volgende instellingen aan.
  - **Camera Openen**: Druk tweemaal op de uit-toets om de camera te openen.
  - **Openen Scherm-uit-memo**: Druk twee keer op Volume omhoog om Scherm-uit-memo te openen wanneer het scherm is vergrendeld of uitgeschakeld.
  - **Camera Openen**: Druk tweemaal op de toets volume-omlaag om de **Camera** op te starten wanneer het scherm is vergrendeld of uitgeschakeld.



• Google Assistent ondersteunt niet bepaalde talen.

## Knock On

Klik twee maal op het scherm om het scherm aan en uit te schakelen.

Zie *Knock On* voor details.

## Aanraakgevoeligheid verhogen

U kunt het aanraakscherm gevoeliger voor uw aanraking instellen. Het wordt aanbevolen om deze functie in te schakelen wanneer u een schermbeschermer gebruikt.

Op het instellingenschermb, tik op **Uitbreidingen > Aanraakgevoeligheid verhogen**.

# Applicaties

U kunt een lijst van geïnstalleerde apps controleren, en de instellingen voor kennisgevingen, app-vergunningen en meer configureren.

- 1 Tik in het instellingenschermbild op **Applicaties**.
- 2 Pas de instellingen aan.

# Batterij

U kunt actuele informatie over de batterij weergeven of de energiebesparingsmodus inschakelen.

- 1 Tik in het instellingenschermbild op **Batterij**.
- 2 Pas de volgende instellingen aan:
  - **Batterijgebruik**: bekijk de informatie over het batterijgebruik.
  - **Geoptimaliseerd opladen**: Pas de laadsnelheid automatisch aan op basis van hoe u oplaadt om de hitte te verminderen en de levensduur van de batterij te verlengen.
  - **Adaptieve batterij**: Hiermee kunt u de batterij sparen door apps die op de achtergrond worden uitgevoerd, te stoppen.
  - **Achtergrond beperkingen**: Schakel deze optie in om achtergrond-apps te beperken, zodat u de batterij spaart bij gebruik van het apparaat. Apps die zijn beperkt om energie te besparen werken mogelijk niet goed of zenden u geen meldingen.
  - **Spaarstand**: verminder het batterijverbruik door sommige apparaatinstellingen te verlagen, zoals de helderheid van het scherm, de snelheid van het besturingssysteem en de intensiteit van de trilfunctie.
  - **Uitsluiten voor energiebesparing**: Selecteer apps die u wilt gebruiken zonder functionele beperkingen in energiebesparende of batterij-besparende modus.



## Opslagruimte

U kunt de interne opslagruimte van het toestel of de opslagruimte van de geheugenkaart bekijken en beheren.

- 1 Tik in het instellingenschermb op **Opslagruimte**.
- 2 Pas de volgende instellingen aan:
  - **Intern geheugen**: Bekijk de totale opslagruimte en de vrije ruimte van de interne opslag van het toestel. Bekijk een lijst met gebruikte apps en de opslagcapaciteit van elke app.
  - **SD-kaart**: Bekijk de totale opslagruimte en de vrije ruimte van de geheugenkaart. Deze optie verschijnt alleen wanneer een geheugenkaart is geplaatst. Tik op  om de geheugenkaart te verwijderen.

## Accounts

U kunt gebruikers toevoegen om uw toestel met hen te delen en een cloud-account te registreren.

- 1 Tik in het instellingenschermb op **Accounts**.
- 2 Pas de instellingen aan.

## Digitaal welzijn en ouderlijk toezicht

U kunt de tijd van het productgebruik bekijken en de timer instellen voor elke app. U kunt ook de gebruikerstijd van de mobiele telefoon beheren door de modi Bedtijd en Focus te gebruiken.

Selecteer **Digitaal welzijn en ouderlijk toezicht** op het instellingen scherm en stel de gewenste functie in.

# Google

U kunt Google-instellingen gebruiken voor het beheer van uw Google-apps en accountinstellingen.

Tik in het instellingenschermbord op **Google**.

# Stelsel

## Update Center

U kunt de recentste versie van de app of software geleverd door LG controleren.

- 1 Tik op het scherm met de instellingen op **Stelsel > Update Center**.
- 2 Pas de volgende instellingen aan:
  - **Applicatie updates:** Controleer of een app-update beschikbaar is. Indien beschikbaar, kunt u de update installeren.
  - **Software-update:** Controleer of een software-update beschikbaar is. Indien beschikbaar, kunt u de update installeren.

## Taal en toetsenbord

U kunt de instellingen voor de taal en het toetsenbord van het toestel aanpassen.

- 1 Tik op het scherm met de instellingen op **Stelsel > Taal en toetsenbord**.
- 2 Pas de volgende instellingen aan:
  - **Taal:** Selecteer de gewenste taal voor het toestel.
  - **Toetsenborden beheren:** U kunt de basisinstelling van het toetsenbord van het product wijzigen, de gebruikersomgevingen voor het LG-toetsenbord of andere geïnstalleerde toetsenborden instellen, en de functie spraakherkenning voor Google Voice input instellen. U kunt ook instellen of u de toetsenbordknop in de toetszone op het homescreen wilt weergeven zodat u snel kunt overschakelen naar een ander toetsenbord.

- **Fysiek toetsenbord:** Selecteer om het fysisch toetsenbord te gebruiken, of controleer de sneltoetsen van het toetsenbord.
- **Automatisch aanvullen-service:** Schakel deze optie in om uw informatie in te voeren die opgeslagen is in uw account zoals wachtwoord, adres, of nummer van uw credit card met één enkele klik. U kunt deze optie ook uitschakelen, gebruik Google Autocomplete, voeg een nieuwe service-account toe.
- **Text-to-speech uitvoer:** configureer de instellingen voor tekst-naar-spraak.
- **Pointer snelheid:** pas de snelheid van de aanwijzer van een muis of trackpad aan.
- **Muisknoppen omkeren:** gebruik de rechtermuisknop voor het uitvoeren van primaire acties.

## Datum en tijd

U kunt de instellingen voor de datum en tijd van het toestel aanpassen.

- 1 Tik in het instellingenscherf op **Systeem > Datum en tijd**.
- 2 Pas de instellingen aan.

## Geheugen

U kunt zien hoeveel geheugen gedurende een bepaalde tijd is gebruikt en hoeveel geheugen een app gebruikt.

- 1 Tik in het instellingenscherf op **Systeem > Geheugen**.
- 2 Tik op ▼ om de periode in te stellen waarvoor u gegevens wilt ophalen.

## Back-up

U kunt een back-up van de gegevens op uw toestel maken op een ander toestel of in een ander account.

- 1 Tik in het instellingenscherf op **Systeem > Back-up**.
- 2 Pas de volgende instellingen aan:
  - **LG Mobile Switch:** Hiermee kunt u gegevens overbrengen van een oud LG-apparaat naar uw nieuwe LG-apparaat. Zie *LG Mobile Switch* voor details.
  - **Back-up maken en herstellen:** Back-up uw toestelgegevens of herstel gegevens uit een back-up naar uw toestel.



- Tijdens het resetten van uw toestel worden mogelijk opgeslagen back-upbestanden gewist. Kopieer en bewaar de belangrijke back-upbestanden op uw pc.

- **Google Back-up:** Wijzig de instellingen van uw Google drive backup. U kunt ook de backup account die momenteel gebruikt wordt, controleren, of een nieuwe backup-account toevoegen.

## Opnieuw opstarten & reset

U kunt het toestel resetten met inbegrip van de instellingen van het netwerk en de apps.

- 1 Tik op het scherm met de instellingen op **Systeem > Opnieuw opstarten & reset**.
- 2 Pas de volgende instellingen aan:
  - **Automatische opnieuw opstarten:** Herstart en pas de telefoon automatisch aan op een vast tijdstip. Tik op  om deze functie te activeren. Het apparaat start automatisch opnieuw op een ingesteld tijdstip en optimaliseert zichzelf. Selecteer de datum en tijd om opnieuw te starten.



- U kunt het apparaat instellen om eenmaal per week opnieuw te starten. Het apparaat start automatisch opnieuw in één uur na de vooraf ingestelde tijd.
- Nadat het apparaat opnieuw is opgestart, worden de meldingen en insignes verwijderd. Sla belangrijke gegevens op vóór de vooraf ingestelde tijd.
- De automatische herstartfunctie is niet actief in de volgende situaties: Wanneer het scherm is ingeschakeld, wanneer het apparaat in gebruik is, wanneer het batterijniveau 30% of minder is, of wanneer de simkaart is vergrendeld.
  - Afhankelijk van de telecomprovider kan het zijn dat de functie automatisch opnieuw opstarten al dan niet beschikbaar is.

- **Reset netwerkinstellingen:** stel de instellingen van Wi-Fi, Bluetooth en andere netwerkinstellingen opnieuw in.
- **Stel voorkeuren van apps opnieuw in:** Reset de instellingen voor een app. De gegevens opgeslagen in de app zullen niet gewist worden.
- **Resetten:** Reset alle systeeminstellingen terug naar de fabrieksinstellingen.
- **Fabrieksinstellingen:** stel alle instellingen van het toestel opnieuw in en verwijder de gegevens.



- Als u uw apparaat opnieuw start en opnieuw instelt, worden alle gegevens die erop staan verwijderd. Voer de apparaatnaam, uw Google-account en andere oorspronkelijke gegevens in.
- Na gegevensinitialisatie kunnen de gegevens niet hersteld worden.

## Over het toestel

U kunt informatie over het toestel bekijken, zoals de naam, status, softwaredetails en wettelijke informatie.

Tik in het instellingenschermbild op **System > Over het toestel** en bekijk de informatie.

## Regelgeving & veiligheid

U kunt alle beschermde merken en verwante informatie op uw toestel bekijken.

Tik op het scherm met de instellingen op **Systeem > Regelgeving & veiligheid**.

## Toegankelijkheid

U kunt de toegankelijkheidsplug-ins beheren die op het toestel zijn geïnstalleerd.

- 1 Tik in het instellingenscherf op **Toegankelijkheid**.
- 2 Pas de volgende instellingen aan:
  - **Visie > TalkBack**: Stel het toestel in om gesproken notificaties over de status van het scherm en acties te geven.
  - **Visie > Spraaknotificaties**: Stel het toestel in om informatie over de beller voor te lezen.
  - **Visie > Lettertype**: Verander het formaat, of het lettertype.
  - **Visie > Display formaat**: Stel de onderdelen op het scherm in op een formaat zodat u ze gemakkelijk kunt zien. Enkele onderdelen kunnen van plaats wijzigen.
  - **Visie > Aanraakzoom**: tik driemaal op het scherm om in of uit te zoomen.
  - **Visie > Vensterzoom**: Zoom in of uit in een venster en keer de kleur om.
  - **Visie > Grote muiscursor**: vergroot de muisaanwijzer.
  - **Visie > Scherm met hoog contrast**: verander de achtergrondkleur in zwart voor een scherm met hoog contrast.
  - **Visie > Schermkleuren omkeren**: verhoog het contrast van het scherm voor slechtzienden.
  - **Visie > Afstelling scherm kleuren**: pas de kleuren van het scherm aan.
  - **Visie > Zwart-wit**: Schakel het scherm naar grijs tintenmodus.

- **Visie > Beëindig gesprekken met de aan-uitknop:** beëindig een oproep door de Aan-uit/Vergrendelen-toets in te drukken.
- **Gehoor > Live bijschrift:** Stel het apparaat in om de stem te detecteren vanuit de media en automatisch ondertitels te genereren.
- **Gehoor > Bijschriftvoorkeuren:** Schakel bij het afspelen van video's de ondertiteling in voor slechthorenden.
- **Gehoor > Flits waarschuwingen:** Stel het toestel in om bij inkomende oproepen, berichten en alarmen een lampje te laten knipperen.
- **Gehoor > Alle geluiden dempen:** Schakel alle geluiden uit en verlaag het volume van de ontvanger.
- **Gehoor > Audiokanaal:** Selecteer het audiotype.
- **Gehoor > Geluidsbalans:** pas de balans van de audio-uitvoer aan. Gebruik de schuifbalk om de balans te wijzigen.
- **Motoriek & cognitie > Touch assistant:** Schakel het aanraakbord in om knoppen en gebaren eenvoudiger te gebruiken.
- **Motoriek & cognitie > Aanraakinvoer:** Voer tekst in door uw vinger op het scherm te houden of wijzig de tekst door het scherm aan te raken.
- **Motoriek & cognitie > Fysiek toetsenbord:** pas de instellingen van het toetsenbord aan.
- **Motoriek & cognitie > Automatisch klikken met muis:** Bij geen beweging wordt automatisch op de muisaanwijzer geklikt.
- **Motoriek & cognitie > Ingedrukt houden voor oproepen:** beantwoord of wijs oproepen af door uw vinger op de beltoets te houden in plaats van deze te verslepen.
- **Motoriek & cognitie > Time-out scherm:** Schakel het scherm automatisch uit wanneer het toestel gedurende een bepaalde tijd niet wordt gebruikt.
- **Motoriek & cognitie > Aanraakcontrolegebieden:** beperk het aanraakgebied zodat slechts een specifiek deel van het scherm kan worden bediend met aanrakingen.

- **Snelkoppeling toegankelijkheidsfuncties:** krijg snel toegang tot een veelgebruikte functie door driemaal te tikken op .
- **Automatische schermrotatie:** wijzig de schermstand automatisch overeenkomstig de fysieke stand van het toestel.
- **Selecteer om uitgesproken te worden:** Hiermee kunt u op items tikken om gesproken feedback te krijgen.
- **Toegang via schakelaar:** maak toetscombinaties om het toestel te bedienen.





05

## **Appendix**

# Taalinstellinge

selecteer de taal die u op het toestel wilt gebruiken.

- Op het homescreen, tik op **Instellingen > Systeem > Taal en toetsenbord > Taal > Een taal toevoegen** en selecteer een taal.
  - Houd uw vinger op  en sleep deze naar de bovenkant van de lijst met talen om de taal als standaardtaal in te stellen.

## LG Bridge

### Overzicht van LG Bridge

U kunt op de computer een back-up maken van contacten, foto's en meer of de software van het toestel bijwerken.



- Raadpleeg de Help-functie van LG Bridge voor meer informatie.
- De ondersteunde waarden kunnen verschillen naargelang het toestel.
- U hebt het USB-stuurprogramma van LG nodig om uw LG-smartphone op de computer aan te sluiten. Het stuurprogramma wordt geïnstalleerd wanneer u LG Bridge installeert.

### Functies van LG Bridge

- Maak op een computer een back-up van de gegevens op het toestel of zet de gegevens op een computer terug naar het toestel via een USB-verbinding.
- Gebruik een computer om de software van het toestel bij te werken via een USB-verbinding.

## LG Bridge op een computer installeren

- 1 Ga naar *www.lg.com* op de computer.
- 2 Selecteer uw provincie.
- 3 Klik op **Ondersteuning** > **Software en firmware**.
- 4 Voer de naam van uw toestel in.  
OF  
Selecteer de productcategorie.
- 5 Ga naar **PC Sync** > **LG Bridge** om het installatiebestand te downloaden.
  - Ga naar **Details** om de minimale vereisten voor de installatie van LG Bridge te bekijken.

## Software van toestel bijwerken

### Software van toestellen van LG bijwerken via het internet

Ga voor meer informatie over het gebruik van deze functie naar <http://www.lg.com/common/index.jsp> en selecteer uw land en taal.

Met deze functie kunt u via het internet de firmware van het toestel eenvoudig bijwerken naar de nieuwste versie zonder dat u daarvoor naar een servicecenter hoeft te gaan. Deze functie is alleen beschikbaar als en wanneer LG een nieuwere firmwareversie beschikbaar maakt voor het toestel.

De firmware-update voor het toestel vereist de volledige aandacht van de gebruiker tijdens het gehele proces. Lees alle instructies en opmerkingen voordat u doorgaat naar de volgende stap. Koppel de USB-kabel niet los tijdens de upgrade. Hierdoor kan het toestel immers ernstig beschadigd raken.



- LG behoudt zich het recht voor om updates naar eigen goeddunken beschikbaar te maken voor specifieke modellen en kan de beschikbaarheid van nieuwe firmwareversies niet garanderen voor alle handsets.

## Software van toestellen van LG bijwerken via de ether

Met deze functie kunt u via de ether de software van het toestel eenvoudig bijwerken naar de nieuwste versie zonder een USB-kabel aan te sluiten. Deze functie is alleen beschikbaar als en wanneer LG een nieuwere firmwareversie beschikbaar maakt voor het toestel.

Als u de software van het toestel wilt bijwerken,

**Instellingen > Systeem > Update Center > Software-update > Controleer nu voor update.**



- Uw persoonlijke gegevens in de interne opslag van de telefoon (zoals gegevens van uw Google-account en andere accounts, gegevens en instellingen van het systeem en apps, gedownload apps en uw DRM-licentie) kunnen verloren gaan wanneer u de software van de telefoon bijwerkt. Daarom raadt LG u aan een back-up te maken van uw persoonlijke gegevens voordat u de software van de telefoon bijwerkt. LG kan niet aansprakelijk worden gesteld voor het eventuele verlies van persoonlijke gegevens.
- Deze functie is afhankelijk van de regio of de serviceprovider.

# Anti-diefstal

Configureer uw toestel zodanig dat anderen het niet kunnen gebruiken als de fabrieksinstellingen zijn hersteld zonder uw toestemming. Als u bijvoorbeeld uw toestel verliest of als het wordt gestolen of gewist, kan alleen iemand die de gegevens van uw Google-account of lockscreen weet het toestel gebruiken.

Het enige dat u moet doen om uw toestel te beveiligen, is:

- Een lockscreen instellen: Als u het toestel verliest of als het wordt gestolen maar u hebt een lockscreen ingesteld, kan het toestel niet worden gewist via het menu Instellingen tenzij het scherm is ontgrendeld.
- Uw Google-account toevoegen op het toestel: Als het toestel wordt gewist maar u hebt uw Google-account er op ingesteld, kan het toestel het configuratieproces pas voltooien wanneer uw Google-accountgegevens opnieuw worden ingevoerd.

Nadat u het toestel hebt beveiligd, moet u het scherm ontgrendelen of het wachtwoord van uw Google-account invoeren als u de fabrieksinstellingen wilt herstellen. Op deze manier weet u zeker dat u of een vertrouwenspersoon het toestel opnieuw instelt.



- Zorg ervoor dat u de gebruikersnaam en het wachtwoord van uw Google-account niet vergeet dat u op het toestel had ingesteld alvorens u de fabrieksinstellingen begint te herstellen. Als u tijdens het configuratieproces de accountgegevens niet kunt opgeven, kunt u het toestel niet meer gebruiken nadat de fabrieksinstellingen zijn hersteld.

# Informatiebericht over Open Source-software

Ga naar <http://opensource.lge.com> om de broncode onder GPL, LGPL, MPL en andere licenties voor open sources in dit product te achterhalen.

Naast de broncode zijn alle licentievoorwaarden, beperkingen van garantie en auteursrechtenaanduidingen beschikbaar om te downloaden.

LG Electronics zal u tevens open-source code ter beschikking stellen op CD-ROM tegen de kostprijs van verspreiding (zoals de kosten voor media, verzending en handling) na ontvangst van een verzoek per e-mail naar [opensource@lge.com](mailto:opensource@lge.com).

Deze aanbieding is geldig voor een periode van drie jaar na onze laatste zending van dit product. Deze aanbieding is geldig voor iedereen die deze informatie ontvangt.

## Regelgeving en veiligheid (ID-nummer van regelgeving, E-labels, enz.)

Ga voor meer informatie over wetgeving naar **Instellingen > Systeem > Regelgeving & veiligheid**.

# Handelsmerken

- Copyright ©2020 LG Electronics Inc. Alle rechten voorbehouden. LG en het LG-logo zijn geregistreerde handelsmerken van LG Group en diens gelieerde partners.
- Google, Google Maps, Gmail, YouTube, Google Duo, Google Play, Android, Chrome, Google Foto's, Google Play Protect, Google Agenda, Google Documenten, Google Drive, Google Spreadsheets en andere gerelateerde merken en logo's zijn handelsmerken van Google LLC.
- Bluetooth® is een gedeponeed handelsmerk van Bluetooth SIG, Inc. wereldwijd.
- Wi-Fi® en het Wi-Fi-logo zijn gedeponeede handelsmerken van de Wi-Fi Alliance.
- Alle andere handelsmerken en auteursrechten zijn het eigendom van hun respectieve eigenaren.



# Veiligheidsverklaring laser

## Let op!

Dit product maakt gebruik van een lasersysteem. Voor het juiste gebruik van dit product dient u deze gebruikershandleiding aandachtig door te lezen en te bewaren voor later gebruik. Als het apparaat onderhoud nodig heeft, neem dan contact op met een geautoriseerd servicecentrum.

Gebruik van bedieningsfuncties, aanpassingen of het uitvoeren van procedures anders dan hier beschreven kan leiden tot blootstelling aan gevaarlijke straling.

Om directe blootstelling aan laserstraling te voorkomen, dient u de behuizing niet te openen en ook geen rechtstreeks contact met de laser te maken.

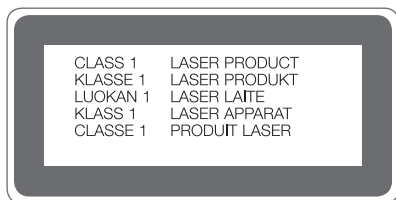

## VERKLARING VAN OVEREENSTEMMING

Hierbij verklaart **LG Electronics** dat dit **LM-F100EMW**-product voldoet aan de belangrijkste voorschriften en andere relevante bepalingen van richtlijn **2014/53/EU**.

U vindt een kopie van de verklaring van overeenstemming op <http://www.lg.com/global/declaration>



# Contactpunt voor naleving regelgeving

LG Electronics European Shared Service Center B.V.  
Krijgsmans 1, 1186 DM Amstelveen, The Netherlands

## Wi-Fi (WLAN)

De band 5150 - 5350 MHz mag alleen binnenshuis worden gebruikt.

	AT	BE	BG	CH	CY	CZ	DE	DK	EE	EL
	ES	FI	FR	HR	HU	IE	IS	IT	LI	LT
	LU	LV	MT	NL	NO	PL	PT	RO	SE	SI
	SK	AL	ME	RS	MK	TR	BA	XK	UK(NI)	

	UK
--	----

### Duitsland

5G-capaciteit is afhankelijk van de daadwerkelijke beschikbaarheid van het 5G-netwerk en de compatibiliteit met het product. Controleer de compatibiliteitsstatus op [www.lg.com/de](http://www.lg.com/de)

### Nederland

5G-capaciteit is afhankelijk van de daadwerkelijke beschikbaarheid van het 5G-netwerk en de compatibiliteit met het product. Controleer de compatibiliteitsstatus op [www.lg.com/nl](http://www.lg.com/nl)

### Belgie

5G-capaciteit is afhankelijk van de daadwerkelijke beschikbaarheid van het 5G-netwerk en de compatibiliteit met het product. Controleer de compatibiliteitsstatus op [www.lg.com/be\\_fr](http://www.lg.com/be_fr)

# Meer informatie

## Onderdelen van gehard glas

De onderdelen van gehard glas van dit toestel zijn niet permanent en kunnen na verloop van tijd verslijten.

- Als u uw toestel op een hard oppervlak laat vallen of het blootstelt aan zware schokken, kan het geharde glas beschadigd raken.

Als dit gebeurt, stop dan onmiddellijk met het gebruiken van uw toestel en neem contact op met de klantenservice van LG.

- U kunt in de handel beschermhoesjes kopen om uw toestel tegen schade te beschermen.

Merk op dat deze beschermhoesjes niet gedekt zijn door de garantie van LG Electronics en dat de veiligheid niet verzekerd is.

## Beeldverhouding

Enkele gedownloadde apps ondersteunen mogelijk geen specifieke beeldverhouding.

Selecteer in dit geval de optimaalste schermverhouding voor de app of raadpleeg de leverancier van de app voor meer informatie.

## Gids voor gegevensoverdracht

- Voor de gegevens die kunnen worden uitgewisseld tussen LG-apparaten of tussen het LG-apparaat en een apparaat van een derde partij, zie de volgende tabel.

Type	Itemdetails	LG-apparaat → LG-apparaat	Androidapparaat van derde partij → LG-apparaat	iOS-apparaat → LG-apparaat
Persoonlijke gegevens	Contacten, berichten, oproepgeschiedenis, kalender, spraakopnames	○	○	○
	Memo's	○	X	○
	Alarmen	○	X	X
Mediadata	Foto's, video's, nummers, documenten	○	○	○
Scherm-instellingen	Homescreen-instellingen (mappen en widgets)	○	X	X
	Lockscreen-instellingen (exclusief schermvergrendelings-instellingen)	○	X	X
Apps	Gedownloade apps.	○	○	-
	Persoonlijke gegevens van de gedownloade app	○	X	
Overige	Publieke certificering	○	○	X
	Instellingen (Wi-Fi, Bluetooth, Oproepen, geluid & notificatie, toegankelijkheid, batterij)	○	X	X



- Sommige gegevens kunnen niet worden verstuurd afhankelijk van de softwareversie, app-versie, het besturingssysteem, de fabrikant of het beleid van de serviceprovider.

Ondersteunde Frequentiebanden	Stroom Zenderoutput
GSM 900	33.7 dBm
GSM 1800	30.7 dBm
W B1	24.2 dBm
W B8	25.2 dBm
LTE B1	25.2 dBm
LTE B3	23.7 dBm
LTE B7	23.7 dBm
LTE B8	25.2 dBm
LTE B20	25.2 dBm
LTE B28	25.2 dBm
LTE B38	25.2 dBm
LTE B40	25.2 dBm
5G Sub6 n1	25.2 dBm
5G Sub6 n3	25.2 dBm
5G Sub6 n7	25.2 dBm
5G Sub6 n28	25.2 dBm
5G Sub6 n78	22.7 dBm
BT 2.4GHz	12 dBm
WLAN 2.4GHz	19 dBm
WLAN 5GHz	20 dBm
NFC	- 23 dBuA/m

Info over de Reisadapter kunt u vinden op  
<http://www.lg.com/global/support/cedoc/cedoc>

## Verwijdering van uw oude apparaat



1. Dit symbool van de doorgekruiste vuilnisbak geeft aan dat afgedankte elektrische en elektronische producten (WEEE) afzonderlijk van het huishoudelijke afval moeten worden verwijderd.
2. Oude elektrische producten kunnen gevaarlijke stoffen bevatten, dus een juiste verwijdering van uw oude apparaat helpt bij het voorkomen van mogelijke negatieve gevolgen voor het milieu en de volksgezondheid. Uw oude apparaat kan herbruikbare onderdelen bevatten die gebruikt zouden kunnen worden voor het repareren van andere producten, en andere waardevolle materialen die kunnen worden gerecycleerd voor het behoud van beperkte grondstoffen.
3. U kunt uw apparaat meenemen naar de winkel waar u het product hebt gekocht, of u kunt contact opnemen met uw plaatselijke afvalinstantie voor de gegevens van uw dichtstbijzijnde geautoriseerde WEEE-verzamelpunt. Voor de meest geactualiseerde informatie voor uw land wordt verwezen naar [www.lg.com/global/recycling](http://www.lg.com/global/recycling)

## Batterijen wegdoen



1. Dit symbool kan worden gebruikt in combinatie met chemische symbolen voor kwik (Hg), cadmium (Cd) of lood (Pb) als de accu meer dan 0,0005% kwik, 0,002% cadmium of 0,004% lood bevat.
2. Alle batterijen/accu's mogen niet worden meegegeven met het huishoudelijk afval, maar moeten worden ingeleverd bij speciale inzamelingspunten die door de lokale of landelijke overheid zijn aangewezen.
3. De correcte verwijdering van uw oude batterijen/accu's helpt negatieve gevolgen voor het milieu en de gezondheid van mens en dier voorkomen.
4. Wilt u meer informatie over de verwijdering van uw oude batterijen/accu's? Neem dan contact op met de plaatselijke autoriteiten, de afvalophaaldienst of de winkel waar u het product hebt gekocht.

## Veelgestelde vragen

In dit hoofdstuk worden problemen behandeld waarmee u mogelijk te maken krijgt tijdens het gebruik van uw toestel. Voor bepaalde problemen moet u bellen naar uw serviceprovider maar de meeste problemen kunt u zelf eenvoudig oplossen.

### Foutmelding over simkaart

Zorg ervoor dat de simkaart juist is geplaatst.

### Geen netwerkverbinding of netwerkverbinding valt weg

Signaal is zwak. Ga naar een raam of een open ruimte.

U bevindt zich buiten het bereik van het netwerk. Verplaats en controleer het netwerk.

### Oproepen zijn niet beschikbaar

Nieuw netwerk is niet toegestaan.

Controleer of u geen oproepen blokkeert voor het inkomende nummer.

Controleer of u geen oproepen blokkeert voor het gekozen nummer.

### Het toestel kan niet worden ingeschakeld

Wanneer de batterij helemaal leeg is, kan uw toestel niet worden ingeschakeld.

Laad de batterij volledig op voordat u het toestel inschakelt.

### Fout tijdens laden

Zorg ervoor dat het toestel oplaadt bij een normale temperatuur.

Controleer de oplader en de verbinding met het toestel.

Gebruik uitsluitend de door LG goedgekeurde meegeleverde accessoires.

## **De batterij raakt sneller leeg dan net na de aanschaf**

Wanneer u het toestel of de batterij blootstelt aan zeer koude of warme temperaturen, kan dit levensduur van de batterij verkorten.

Batterijverbruik neemt toe wanneer u bepaalde functies of applicaties gebruikt, zoals GPS, games of internet.

De batterij is een verbruiksproduct en de levensduur zal steeds korter worden.

## **Er verschijnen foutberichten wanneer de camera wordt gestart**

Laad de batterij op.

Maak geheugen vrij door bestanden over te zetten naar een computer of verwijder bestanden van uw toestel.

start het toestel opnieuw op.

Als u na het toepassen van deze tips nog steeds problemen hebt met de camera-app, neemt u contact op met een LG Electronics Service Center.

## **De fotokwaliteit is slecht**

De kwaliteit van uw foto's kan variëren, afhankelijk van de omgeving en de fotografietechnieken die u gebruikt.

Als u foto's en video's maakt, is de kwaliteit bij standaardhoek beter dan bij groothoek.

Als u foto's wilt maken in een donkere gebieden, 's nachts of binnen, kan beeldruis optreden of kunnen beelden onscherp zijn.

Als u problemen ondervindt, stel de opties dan opnieuw in.

## Het aanraakscherm reageert traag of onjuist

Als u een schermbehouder of optionele accessoires aan het aanraakscherm bevestigt, werkt het aanraakscherm mogelijk niet goed.

Als u handschoenen draagt, als uw handen niet schoon zijn als u het aanraakscherm aanraakt of als u met scherpe voorwerpen of uw vingertoppen op het scherm tikt, werkt het aanraakscherm mogelijk niet goed.

Het aanraakscherm werkt mogelijk niet goed in vochtige omstandigheden of wanneer het wordt blootgesteld aan water.

Start het toestel opnieuw op om tijdelijke softwarebugs te verwijderen.

Als het aanraakscherm is bekrast of beschadigd, breng dan een bezoek aan een LG Electronics Service Center.

## Loopt vast of blokkeert

### Start het toestel opnieuw op

- Als uw toestel blokkeert of vastloopt, dient u wellicht applicaties af te sluiten of het toestel uit en weer in te schakelen.

### Voer een opstart uit

- Een zachte reset kan worden gebruikt om het toestel te resetten als het scherm vastloopt of wanneer de toetsen, het aanraakscherm of het toestel niet meer reageren.
- Om een zachte reset van uw toestel uit te voeren, houdt u de toetsen Volume omlaag en Aan/uit ingedrukt tot het toestel opnieuw opstart.



## Reset het toestel

- Als de bovenstaande methoden het probleem niet oplossen, moet u de fabrieksinstellingen herstellen.
- Tik op het scherm met de instellingen op **Systeem > Opnieuw opstarten & reset > Fabrieksinstellingen**.
  - Met deze methode worden alle instellingen voor het apparaat opnieuw ingesteld en worden gegevens verwijderd. Voordat u de fabrieksinstellingen herstelt, zorgt u ervoor dat u een back-up maakt van alle belangrijke gegevens die op het toestel zijn opgeslagen.
  - Als u een Google-account op het toestel hebt geregistreerd, dient u zich na reset van het toestel met dezelfde Google-account aan te melden.

## Bluetooth-toestel wordt niet gevonden

Controleer of de draadloze Bluetooth-functie is geactiveerd op uw toestel.

Controleer of de draadloze Bluetooth-functie is geactiveerd op het apparaat waarmee u verbinding wilt maken.

Zorg ervoor dat uw apparaat en het andere Bluetooth-apparaat zich binnen het maximale Bluetooth-bereik (10 m) bevinden.

Als bovenstaande tips geen oplossing bieden voor uw probleem, neem dan contact op met een LG Electronics Service Center.

## Er wordt geen verbinding gemaakt wanneer u het toestel op een computer aansluit

Controleer of de USB-kabel die u gebruikt compatibel is met uw toestel.

Controleer of u het juiste stuurprogramma hebt geïnstalleerd en bijgewerkt op uw computer.

## De gedownloade applicatie veroorzaakt veel fouten

De toepassing ondervindt problemen.

Verwijder de applicatie en installeer deze opnieuw.



CE