

GT-I8000

Gebruiksaanwijzing



SAMSUNG

Lees dit eerst!

Wanneer u informatie, aanwijzingen en tips met betrekking tot dit toestel wilt, hebt u daar diverse mogelijkheden voor:

- **Help-systeem** (op het toestel) - uw toestel is voorzien van het Mobile Help-systeem. In dit interne doorzoekbare helpsysteem vindt u uitleg over het gebruik van diverse programma's en functies.
- **Uitgebreide online gebruiksaanwijzing** (Extended User Guide - alleen in het Engels beschikbaar) - op de Samsung-website vindt u de gebruiksaanwijzing in Adobe Acrobat-indeling (.pdf). U kunt deze online bekijken of het bestand afdrukken als u dat gemakkelijker vindt. De gebruiksaanwijzing bevat tips voor geavanceerder gebruik en uitgebreidere informatie over bepaalde functies van het toestel. Om het bestand te kunnen bekijken is het nodig dat u Adobe Reader of Adobe Acrobat hebt geïnstalleerd. U kunt Adobe Reader gratis van de Adobe-website downloaden (www.adobe.com).
- **Gebruiksaanwijzing** (gedrukt) - deze gebruiksaanwijzing is speciaal ontworpen om u door de functies en onderdelen van het toestel te leiden. De gebruiksaanwijzing bevat basisinformatie over het toestel en de diverse functies, alsmede tips voor het in elkaar zetten van het toestel. Voor onderwerpen die niet in deze gebruiksaanwijzing worden behandeld kunt u bij de interne helpfunctie terecht, die hierboven is beschreven.



De Extended Usage Guide en de gebruiksaanwijzing zijn gebaseerd op het Windows Mobile 6.5-besturingssysteem.

Symbolen die in deze gebruiksaanwijzing worden gebruikt

Bekijk voordat u begint de symbolen die in deze gebruiksaanwijzing zijn opgenomen:



Waarschuwing: situaties die letsel kunnen veroorzaken bij u of anderen



Let op: situaties die schade aan het toestel of andere apparatuur kunnen veroorzaken



Opmerking: opmerkingen, gebruikstips of aanvullende informatie



Raadpleeg: pagina's met verwante informatie, bijvoorbeeld: ► pag.12 (betekent "zie pagina 12")



Gevolgd door: de volgorde van de opties of menu's die u moet selecteren om een stap uit te voeren, bijvoorbeeld: Tik op **Start** → **Instellingen** (betekent **Start**, gevolgd door **Instellingen**)



Rechte haken: toetsen, bijvoorbeeld: [] (betekent de toets voor aan/uit/beëindigen).

Copyrightgegevens

De rechten op alle technologieën en producten die dit apparaat bevat zijn het eigendom van de betreffende eigenaren:

- Dit product bevat software die in licentie is gegeven door MS, een dochteronderneming van Microsoft Corporation. Microsoft en software met Microsoft in de naam zijn geregistreerde handelsmerken van Microsoft Corporation.
- Java™ is een handelsmerk van Sun Microsystems, Inc.
- Bluetooth® is wereldwijd een gedeponeerde handelsmerk van Bluetooth SIC, Inc. Bluetooth QD ID: B015224.
- Wi-Fi®, het Wi-Fi CERTIFIED-logo en het Wi-Fi-logo zijn geregistreerde handelsmerken van de Wi-Fi Alliance.
- DivX® is een geregistreerd handelsmerk van DivX Inc. en wordt onder licentie gebruikt.
-  en  zijn handelsmerken van SRS Labs, Inc. CS Headphone en de WOW HD-technologie zijn opgenomen onder licentie van SRS Labs, Inc.
- XTRA is een geregistreerd handelsmerk van Qualcomm, Inc.



OVER DIVX VIDEO

DivX® is een indeling voor digitale video van DivX Inc. Dit apparaat is een officieel DivX Certified-apparaat dat DivX-video afspeelt. Ga naar www.divx.com voor meer informatie en voor softwarehulpmiddelen waarmee u uw bestanden naar DivX-video kunt converteren. Het speelt DivX®-video tot 320x240 af.

OVER DIVX VIDEO-ON-DEMAND

Dit DivX Certified®-apparaat moet worden geregistreerd om DivX Video-on-Demandinhoud (VOD) te kunnen afspelen. Voor het genereren van de registratiecode gaat u in het instellingenmenu van het apparaat naar het gedeelte over DivX VOD. Ga met deze code naar vod.divx.com om het registratieproces af te ronden, en meer informatie te krijgen over DivX VOD.

Inhoud

Het toestel	9
Uitpakken	9
Kennismaken met het toestel	10
Het toestel installeren en gereedmaken	15
Het toestel de eerste keer inschakelen	20
De instellingen van het toestel wijzigen	24
Widgets gebruiken	26
Werken met toepassingen	29
Tekst ingeven	32
Communicatie	35
Werken met contactpersonen	35
Bellen	39
Berichten	42
Multimedia	46
Camera	46
Media Player	55
Fotoalbum	59
Digitale fotolijst	60

FM-radio	62
Video-editor	64
Spelletjes	67
Java	67
Uw persoonlijke zaken regelen	68
ActiveSync	68
SmartSync	72
Klok	75
Touch-agenda	77
Notities	79
Smart Memo	80
Sprakmemo	81
Taken	82
Calculator	83
Converter	85
Smart Reader	86
Smart Search	89
Webtoepassingen	91
Op het web surfen met Opera	91
Search-widjet	93
Streaming Player	94
Midomi	95
RSS Reader	97

Podcast	99
QIK	101
Communities	103
Samsung Application Store	105
Marketplace	106
Microsoft My Phone	107
Connectiviteit	108
Verbinding maken met internet of met een netwerk	108
GPS	112
Bluetooth	115
Wi-Fi	120
Connected Home	122
Problemen oplossen	127
Informatie over veiligheid en gebruik	132
Index	145

Het toestel

Uitpakken

In de doos vindt u de volgende onderdelen:

- Handset
- Batterij
- Reisadapter (oplader)
- Cd-rom
- Stereoheadset
- Datakabel voor pc
- Gebruiksaanwijzing



Het hangt van uw regio en provider af welke onderdelen worden meegeleverd en welke accessoires beschikbaar zijn.

* De cd-rom bevat Microsoft ActiveSync-software, aanvullende software en andere toepassingen.

Kennismaken met het toestel

Vooraanzicht

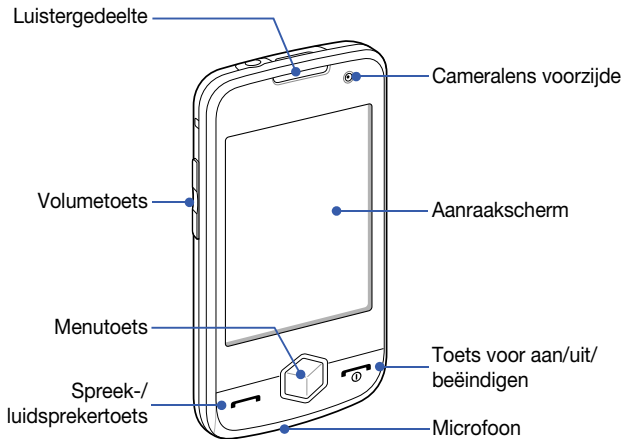



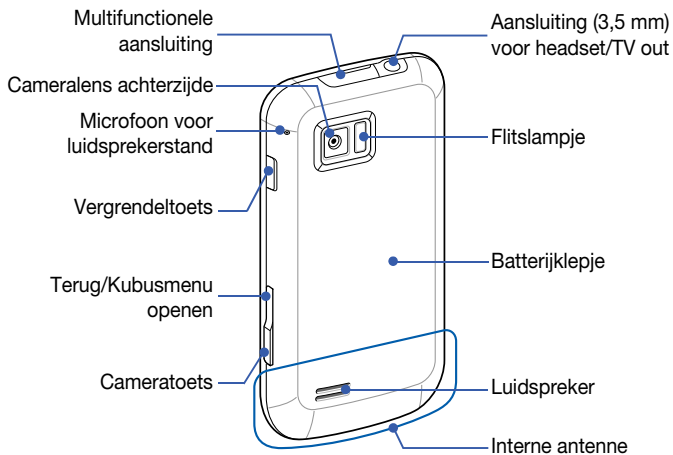







Achteraanzicht



Toetsen

Toets	Functie
	Het belscherm openen; bellen of een oproep beantwoorden; de luidspreker tijdens een gesprek inschakelen (ingedrukt houden)
	Het hoofdmenu openen; het Taken wisselen openen (ingedrukt houden)
	Het toestel aan- of uitzetten (ingedrukt houden); een oproep beëindigen; teruggaan naar het scherm Vandaag
	Het volume regelen; het stemvolume regelen (tijdens een gesprek); de beltoon uitschakelen (bij een inkomende oproep)
	De slaapstand activeren of uitschakelen; de externe toetsen en het aanraakscherm vergrendelen of ontgrendelen (ingedrukt houden)
	<ul style="list-style-type: none">• Omhoog - Teruggaan naar het vorige menuniveau; het kubusmenu openen (ingedrukt houden)• Omlaag - De camera inschakelen; in de camerastand: een foto of video maken

Symbolen

Symbol	Functie
	UMTS-netwerk beschikbaar
	UMTS-netwerk beschikbaar (dataoproepen niet beschikbaar)
	UMTS-netwerkverbinding
	HSDPA-netwerk beschikbaar
	HSPDA-netwerkverbinding
	ActiveSync actief
	Batterijstatus
	Batterij bijna leeg
	Batterij wordt opgeladen
	Poging tot toegang via Bluetooth of Bluetooth geactiveerd

Symbol	Functie
	Bluetooth-zichtbaarheid geactiveerd
	Gegevens ontvangen via Bluetooth
	Bluetooth-stereoheadset aangesloten
	Bluetooth-handsfreeset aangesloten
	Gesprek in de wacht
	Doorschakelen actief
	Aangesloten op een computer
	Dataoproep actief
	EDGE-netwerk beschikbaar
	EDGE-netwerkverbinding

Symbol	Functie
	GPRS-netwerk beschikbaar
	GPRS-netwerkverbinding
	Een signaal zoeken
	Gemiste oproep
	Er zijn meer statussymbolen beschikbaar (tik op het symbool om ze te zien)
	Nieuw SMS-bericht
	Nieuw e-mailbericht
	Nieuw MMS-bericht
	Nieuw voicemailbericht
	Geen signaal
	Geen SIM-kaart of USIM-kaart
	Alarm ingesteld

Symbol	Functie
	Radio uit
	Beltoon aan
	Beltoon ingesteld op trilstand
	Roaming (buiten het gebruikelijke servicegebied)
	Signaalsterkte
	Synchronisatiefout
	Dringende melding (tik op het symbool om het bericht te zien)
	Spraakoproep actief
	Wi-Fi actief
	Wi-Fi-dataoproep actief

Het toestel installeren en gereedmaken

Voordat u het toestel kunt gaan gebruiken, moet u de SIM-kaart of USIM-kaart plaatsen, de batterij plaatsen en deze opladen. Het plaatsen van een geheugenkaart is optioneel, maar is wel nodig om bepaalde toepassingen volledig te kunnen gebruiken en om mediabestanden te kunnen opslaan.

De SIM-kaart of USIM-kaart en de batterij plaatsen

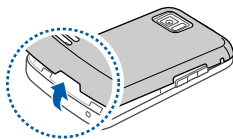

- 1 Verwijder het klepje van het batterijcompartiment.

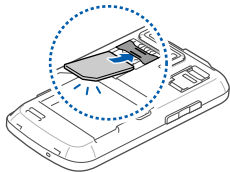

- 2 Plaats de SIM-kaart of USIM-kaart.
 Zorg dat het bij het plaatsen van de SIM-kaart of USIM-kaart de goudkleurige contactpunten naar het toestel zijn gericht.

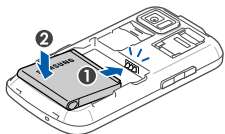

3 Plaats de batterij.

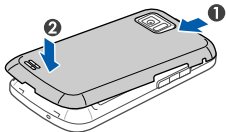

4 Plaats het klepje van het batterijcompartiment weer terug.

De batterij opladen

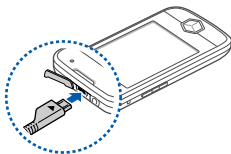

1 Open het klepje van de multifunctionele aansluiting boven op het toestel.

2 Sluit het smalle uiteinde van de reisadapter aan.

3 Sluit het brede uiteinde van de reisadapter aan op een stopcontact.

4 Wanneer het opladen is voltooid, haalt u de reisadapter uit het stopcontact.

5 Haal de reisadapter los van het toestel.



Hoewel er een laderkabel is aangesloten,

- wordt de batterij in sommige situaties niet opgeladen, om het toestel te beschermen;
- kan de batterij zwak blijven als het toestel veel stroom verbruikt.

Een geheugenkaart plaatsen (optioneel)

Als u een geheugenkaart plaatst, kunt u multimediate bestanden en MMS-berichten opslaan of een back-up van belangrijke gegevens maken. U kunt microSD™- of microSDHC™-geheugenkaarten van maximaal 32 GB in het toestel plaatsen (afhankelijk van het type kaart en de kaartfabrikant).



Formatteren van de geheugenkaart op een pc kan ertoe leiden dat deze niet meer compatibel is met uw toestel. Formateer de geheugenkaart uitsluitend met dit toestel.

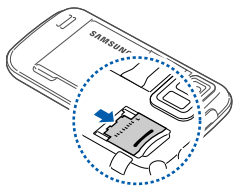

1 Verwijder het klepje van het batterijcompartiment.



2 Ontgrendel de geheugenkaarthouder.

3 Til de geheugenkaarthouder op en plaats een geheugenkaart zoals aangegeven.

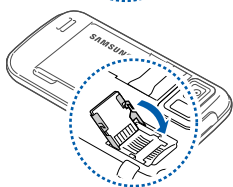

4 Sluit de geheugenkaarthouder.

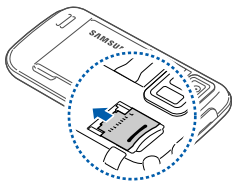

5 Vergrendel de geheugenkaarthouder.

6 Plaats het klepje van het batterijcompartiment weer terug.

Een polslus bevestigen (optioneel)

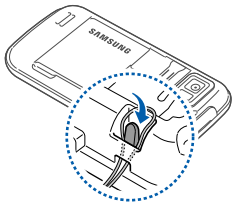

1 Verwijder het klepje van het batterijcompartiment.

2 Schuif een polslus door de sleuf en haak deze om het kleine uitsteeksel.

3 Plaats het klepje van het batterijcompartiment weer terug.

Het toestel de eerste keer inschakelen

- 1 Houd [] ingedrukt om het toestel in te schakelen.
- 2 Volg de instructies op het scherm. Het toestel maakt automatisch verbinding met het mobiele netwerk.

De slaapstand activeren

U kunt de slaapstand activeren om energie te besparen wanneer u het toestel niet gebruikt.

U activeert de slaapstand door op de vergrendeltoets te drukken. Het scherm van het toestel wordt vervolgens uitgeschakeld. U heft de slaapstand weer op door nogmaals op de vergrendeltoets te drukken.

De externe toetsen en het aanraakscherm vergrendelen

U kunt de externe toetsen en het aanraakscherm vergrendelen zodat er niets gebeurt als een van de toetsen per ongeluk wordt ingedrukt of als het scherm wordt aangeraakt.

U vergrendelt de toetsen en het scherm door de vergrendeltoets ingedrukt te houden.

Houd de toets opnieuw ingedrukt om de vergrendeling op te heffen of houd het hangslotsymbool ingedrukt.

Het aanraakscherm gebruiken

U kunt de volgende handelingen uitvoeren op het aanraakscherm van het toestel:



Om het aanraakscherm optimaal te kunnen gebruiken, dient u het beschermende folie te verwijderen alvorens u het toestel gebruikt.

- **Tikken:** raak het scherm eenmaal aan om opdrachten te selecteren of toepassingen te starten.
- **Aangeraakt houden:** raak een optie langere tijd aan om een lijst met beschikbare bewerkingen te zien. Tik op de gewenste bewerking in het pop-upmenu.
- **Slepen:** raak een schuifbalk of tekst langere tijd aan en sleep er met uw vinger overheen om de balk te verplaatsen of de tekst te selecteren.





Als het toestel niet nauwkeurig op tikken op het scherm reageert, kunt u het scherm opnieuw uitlijnen. Als u het scherm opnieuw wilt uitlijnen, tikt u op **Start > Instellingen > Basisinstellingen** en daar op de tab > **Algemene instellingen > Scherm uitlijnen > Scherm uitlijnen**.

Het kubusmenu gebruiken

Met de kubustoets kunt u snel bepaalde toepassingen openen.

- 1 Houd de kubustoets ingedrukt om het kubusmenu te openen.
 - 2 Selecteer de gewenste snelkoppeling door de kubus naar de gewenste kant te draaien.
 - 3 Tik op het symbool om de toepassing te openen.
- Het kubusmenu biedt de volgende snelkoppelingen:

Symbol	Functie
	Fotoalbum
	Muziekbibliotheek
	Videotheek
	Telefoonlijst
	Games
	Internet

Draadloze functies uitschakelen

- 1 Tik op **Start** > **Instellingen**.
 - 2 Tik op het tabblad **Basisinstellingen** op **Algemene instellingen** > **Draadloos beheer**.
 - 3 Tik naast **Telefoon** op .
 - Op het scherm Vandaag van het toestel wordt  weergegeven.
- Als u draadloze functies wilt inschakelen, herhaalt u stap 1-3.

Het toestel resetten

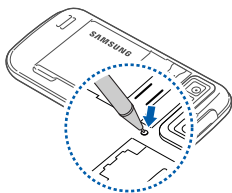

Als het toestel vastloopt of niet meer reageert, moet u mogelijk programma's sluiten of het toestel resetten om het weer volledig te kunnen gebruiken. Als het toestel nog wel reageert, maar een bepaald programma blijft hangen, sluit u het programma af via Taken wisselen.

► pag. 31

Als het toestel blijft hangen en niet meer reageert, verwijdert u het batterijklepje en drukt u met een dun voorwerp zoals een tandenstoker op de resetknop.

De instellingen van het toestel wijzigen

Vanuit het scherm **Vandaag** kunt u thema's en achtergrondafbeeldingen wijzigen, opties toevoegen of verwijderen en het systeemvolume regelen.

Het thema of de achtergrondafbeelding wijzigen

- 1 Tik op **Start** > **Instellingen**.
- 2 Tik op het tabblad **Basisinstellingen** op **Display en verlichting**.
- 3 Tik op **Thema** of **Achtergrond** en selecteer de gewenste optie om het scherm aan te passen.
- 4 Tik indien nodig op **Ja** > **Nee**.
- 5 Tik op **OK** of **Gereed** wanneer u klaar bent.

Opties op het scherm **Vandaag** toevoegen of verwijderen

- 1 Tik op **Start** > **Instellingen**.
- 2 Tik op het tabblad **Basisinstellingen** op **Display en verlichting**.
- 3 Tik op **Items op Vandaag**.

4 Tik op het selectievakje naast de items die u wilt toevoegen of verwijderen.



Sommige items zijn niet met Samsung-widgets compatibel. Als u **Samsung WidgetPlus** toevoegt, zijn de enige andere items die tegelijkertijd zullen werken **Windows Live** en **Windows Live Search**.

5 Tik op **Gereed**.

6 Tik op **Gereed** wanneer u klaar bent.

Het systeemvolume aanpassen

Druk de volumetoets omhoog of omlaag om het systeemvolume te regelen. Als u het toestel in de trilstand wilt zetten, houdt u de volumetoets omlaag ingedrukt. U schakelt de trilstand weer uit door de volumetoets nogmaals omlaag ingedrukt te houden.

Etiquettestand activeren

Wanneer u de Etiquettestand activeert, kunt u de mp3-speler tijdelijk onderbreken of een alarm voor een agenda-item uitzetten door het toestel omgekeerd te houden. Etiquettestand activeren:

1 Tik op **Start > Instellingen**.

2 Tik op het tabblad **Basisinstellingen** op **Motion-instellingen > Etiquettestand**.

3 Tik op  naast **Etiquettestand inschakelen**.

4 Tik op **Gereed**.

Widgets gebruiken

Widgets in het scherm Vandaag gebruiken. Widgets zijn gebruiksvriendelijke snelkoppelingen naar veelgebruikte toepassingen. Hiermee kunt u het scherm Vandaag naar wens aanpassen.

De werkbalk openen

Tik op de pijl linksonder in het scherm Vandaag om de werkbalk te openen. U kunt de widgets op de werkbalk verplaatsen of ze naar het scherm Vandaag verslepen.

 Afhankelijk van uw regio of uw serviceprovider kunnen de beschikbare widgets variëren.

Widgets	Functie
	Uw gegevens via ActiveSync synchroniseren
	De huidige datum en tijd bekijken

Widgets	Functie
	De tijd in andere steden of regio's bekijken
	De actuele weersverwachting ophalen bij AccuWeather*
	Komende afspraken en alle afspraken van vandaag bekijken
	Door uw foto's bladeren en een foto als achtergrond instellen
	Services gebruiken van FaceBook*
	Services gebruiken van MySpace*
	Services gebruiken van YouTube*
	Notities maken en bekijken
	Het geluidsprofiel wijzigen
	Een nieuw bericht of gemiste oproepen bekijken
	Nieuwe widgets van een website downloaden*
	De netwerkverbindingstatus bekijken
	Uw draadloze verbindingen bekijken

Widgets	Funcctie
	Actualiteiten ophalen van CNN*
	Nieuws ophalen van Yahoo! Finance*
	Op het web zoeken met Yahoo!*
	Op het web zoeken met Google*
	Muziek beluisteren via de minispeler
	Naar de FM-radio luisteren
	Spraakmemo's maken en opslaan

* Voor deze widgets is een internetverbinding vereist, waarvoor mogelijk extra kosten worden gerekend.

Widgets naar het scherm Vandaag slepen

- 1 Open de werkbalk.
- 2 Sleep een widget van de werkbalk naar het scherm Vandaag. U kunt de widget overal op het scherm neerzetten.

Widgets aanpassen

- 1 Tik op de pijl linksonder in het scherm Vandaag om de widget-werkbalk te openen.
- 2 Tik boven aan de werkbalk op .
- 3 Tik op het selectievakje naast de items die u in de werkbalk wilt hebben.
- 4 Tik op **Gereed** wanneer u klaar bent.

Werken met toepassingen

Leer toepassingen of mappen openen en tussen geopende toepassingen wisselen.



Toepassingen of mappen openen

- 1 Tik op **Start** of druk op de toets Menu.
- 2 Als u een toepassing wilt openen, tikt u op het symbool van de toepassing.
- 3 Als u een map wilt openen, tikt u op **Bestandsbeheer** en gaat u naar de gewenste map.

Toepassingen ordenen

1 Druk op de toets Menu.

2 Tik op **Bewerken**.

- Tik op  om een toepassing naar **Overige** te verplaatsen.
- Tik op  om een toepassing uit **Overige** weg te halen.
- Blader naar links of rechts om naar een van de menustandschermen te gaan.
- Houd het pictogram van een toepassing ingedrukt en verplaats dit naar de gewenste locatie.
- Tik op het schermnaamveld om de schermnaam te wijzigen.

3 Tik op **Opslaan**.

Tussen toepassingen wisselen

U kunt met het toestel met meerdere toepassingen tegelijk werken. U schakelt als volgt van de ene actieve toepassing naar de andere:

1 Houd de toets Menu ingedrukt.

- In Taken wisselen ziet u miniaturen van alle geopende programma's.

2 Tik op een miniatuur om naar de desbetreffende toepassing te gaan.

Toepassingen sluiten



Als u de huidige toepassing naar de achtergrond wilt sturen, tikt u op **X** of **OK**.

Een toepassing sluiten:

1 Houd de toets Menu ingedrukt.

2 Tik op **Beëindigen**.

3 Tik op .

Als u op  tikt, bladert u links of rechts naar een toepassing en tikt u op  om deze te sluiten.

Het help-systeem openen

Om het help-systeem van uw toestel te openen, **Start** > **Help**.

Het ingebouwde help-systeem verschijnt.

Tekst ingeven

Als u tekst wilt ingeven, tikt u op het standaard invoerpaneelsymbool (📄) onder aan het scherm. Tik op het pijltje naast het symbool en selecteer een van de volgende invoermethoden om tekst in te geven:

- Toetsenbord
- Samsung Keypad

U kunt het invoerpaneel op elk gewenst moment weergeven of verbergen door op het desbetreffende symbool te tikken.

U kunt ook het virtuele QWERTY-toetsenbord gebruiken voor het maken van een SMS-, MMS- of e-mailbericht. Draai het toestel linksom naar de liggende stand.

Tekst ingeven met het toetsenbord

- 1 Tik op het invoerpaneelsymbool.
- 2 Tik op de pijl naast het invoerpaneel en selecteer **Toetsenbord**.
- 3 Tik op tekens om tekst in te geven:
 - Tik op **123** om naar cijfers en symbolen over te schakelen.
 - Tik voor speciale tekens op **áü**.

Tekst ingeven met het Samsung Keypad

- 1 Tik op het invoerpaneelsymbool.
 - 2 Tik op de pijl naast het invoerpaneel en selecteer **Samsung Keypad**.
 - 3 Tik op tekens om tekst in te geven:
 - Als u de tekst in de T9-stand wilt ingeven, tikt u op **MODE** om **xt9** in te schakelen. Tik op de toepasselijke toetsen om een heel woord in te geven.
 - Als u de tekst in de ABC-stand wilt ingeven, tikt u op **MODE** om **xt9** uit te schakelen. Tik op de toepasselijke toets om een teken in te geven.
 - Tik op **SYM** om symbolen in te geven.
 - Tik op **123** om cijfers in te geven.
-  Om de stijl van het toetsenbord te wijzigen, houdt u **MODE** ingedrukt, selecteert u een stijl en tikt u op **Gereed**.

Tekst ingeven via het QWERTY-toetsenbord

- 1 Draai het toestel linksom naar de liggende stand.
- 2 Tik op de juiste tekens om uw tekst in te geven:
 - Om de tekst in de T9-stand in te geven, tikt u op **xt9** om deze stand in te schakelen. Tik op de juiste toetsen om een geheel woord in te geven.
 - Om de tekst in de ABC-stand in te geven, tikt u op **xt9** om deze uit te schakelen. Tik op de juiste toets om een letter in te geven.
 - Tik op **SYM** om cijfers en symbolen in te geven.

Communicatie

Werken met contactpersonen

U kunt contactkaarten en -groepen gebruiken om de gegevens van uw contactpersonen op te slaan, zoals namen, telefoonnummers en adressen.

Een nieuwe Outlook- of SIM-contactkaart maken

- 1 Tik op **Start** > **Telefoonlijst**.
- 2 Tik op **Nieuw** > **Opslaan in Outlook** of **Opslaan op SIM**.
- 3 Geef de contactgegevens in.
- 4 Als u klaar bent met het ingeven van gegevens, tikt u op **Gereed** om de contactkaart op te slaan.

Contactkaarten zoeken

- 1 Tik op **Start** > **Telefoonlijst**.
- 2 Tik op .

- 3 Geef een paar letters van de naam van de contactpersoon in.
 - Terwijl u letters invoert, worden op het scherm contactpersonen weergegeven die overeenkomen met uw invoer.
- 4 Tik op een contactpersoon om de contactkaart te openen.

Contactkaarten kopiëren of verplaatsen

Contactkaarten kopiëren of verplaatsen van het geheugen van het toestel naar een SIM-kaart of USIM-kaart en vice versa:

- 1 Tik op **Start** > **Telefoonlijst**.
- 2 Als u contactpersonen wilt kopiëren, tikt u op **Menu** > **Kopiëren** > een kopieeroptie. Ga verder bij stap 4.
- 3 Als u contactpersonen wilt verplaatsen, tikt u op **Menu** > **Verplaatsen** > een verplaatsingsoptie.
- 4 Tik op het selectievakje naast de contactpersonen die u wilt kopiëren of verplaatsen.
- 5 Tik op **Gereed**.

Contactpersonen in categorieën onderbrengen

- 1 Tik op **Start** > **Telefoonlijst**.

- 2 Tik op een contactpersoon in het geheugen van het toestel.
- 3 Tik op **Bewerken**.
- 4 Blader omlaag en tik op het categorieveld.
- 5 Tik op het selectievakje naast de gewenste categorieën.
- 6 Tik op **Gereed**.
- 7 Tik op **Gereed** om de contactkaart op te slaan.

Een snelkiesnummer aan een contactkaart toewijzen

- 1 Tik op **Start > Telefoonlijst**.
- 2 Tik op .
- 3 Tik op **Nieuw** en selecteer een contactpersoon.
- 4 Selecteer het telefoonnummer van de contactpersoon dat u voor snelkeuze wilt gebruiken.
- 5 Selecteer een snelkiesnummer.

Een foto aan een contactkaart toewijzen

- 1 Tik op **Start > Telefoonlijst**.

- 2 Tik op een contactpersoon in het geheugen van het toestel.
- 3 Tik op **Bewerken**.
- 4 Tik op het fotosymbool linksboven in de contactkaart.
- 5 Maak een nieuwe foto of selecteer een bestaande.
- 6 Tik twee keer op **Gereed** om de contactkaart op te slaan.





Een beltoon aan een contactkaart toewijzen

- 1 Tik op **Start > Telefoonlijst**.
- 2 Tik op een contactpersoon in het geheugen van het toestel.
- 3 Tik op **Bewerken**.
- 4 Blader omlaag en tik op **Veld toevoegen**.
- 5 Blader omlaag en tik op het beltoonveld.
- 6 Selecteer een beltoon.
- 7 Tik op **Gereed**.
- 8 Tik twee keer op **Gereed** om de contactkaart op te slaan.

Bellen

Leer oproepen plaatsen en ontvangen, oproepen weigeren en het belvolume aanpassen.

Bellen

- 1 Druk op [].
- 2 Geef een netnummer en abonneenummer in.
- 3 Tik op  of druk op [].
 - Tik voor een video-oproep op **Menu > Video-oproep**.
- 4 Druk op [] om het gesprek te beëindigen.

Een nummer kiezen uit de telefoonlijst

- 1 Tik op **Start > Telefoonlijst**.
- 2 Tik op een contactpersoon.
- 3 Tik op een nummer.

Een oproep beantwoorden

- 1 Druk op [].

- 2 Tik bij een video-oproep op **Mij tonen** om toe te staan dat de beller u via de cameralens aan de voorzijde ziet.
- 3 Druk op [] om het gesprek te beëindigen.

Een oproep weigeren



Druk op []. Als u een oproep weigert, hoort degene die belt een ingesprektoon.

Het oproepvolume aanpassen

Druk de volumetoets omhoog of omlaag om het volume tijdens een gesprek aan te passen.





Een internationaal nummer bellen

- 1 Druk op [].
- 2 Tik indien nodig op **Toetsenblok**.
- 3 Houd  ingedrukt om het teken + in te voegen (dit vervangt de internationale toegangscode).

- 4 Tik op de cijfertoetsen om het volledige nummer dat u wilt kiezen in te geven (landcode, netnummer en telefoonnummer) en tik vervolgens op  of druk op [] om het nummer te bellen.
- 5 Druk op [] om het gesprek te beëindigen.

De oproepenlijst weergeven

- 1 Tik op **Start > Oproepenlijst**.
- 2 Selecteer een van de volgende filters voor de oproepenlijst:

Symbool	Functie
	Alle oproepen
	Inkomende oproepen
	Uitgaande oproepen
	Gemiste oproepen

- 3 Blader door de oproepenlijst.
 - Als u wilt bellen tikt u op  naast het gewenste nummer.
 - Als u de gespreksduur wilt controleren, tikt u op **Menu > Gespreksduur**. Tik op  om de gespreksduur op nul te zetten.

Berichten

Hier vindt u informatie over berichtfuncties.

Een SMS-bericht verzenden

- 1 Tik op **Start > SMS-MMS**.
- 2 Tik op .
- 3 Tik op **tik om ontvangers toe t...** om een contact in te geven.
- 4 Tik op het berichtveld en geef het bericht in.
- 5 Tik op **Verzenden** om het bericht te verzenden.

Een MMS-bericht verzenden

- 1 Tik op **Start > SMS-MMS**.
- 2 Tik op .
- 3 Tik op **tik om ontvangers toe t...** om een contact in te geven.
- 4 Tik op het berichtveld en geef het bericht in.
- 5 Tik op **Menu > Invoegen** om een bijlage toe te voegen.

- 6 Tik op **Menu > Bijvoegen** > een optie om andere bestandstypen bij te voegen (indien nodig).
- 7 Tik op **Verzenden** om het bericht te verzenden.

Een e-mailbericht verzenden

- 1 Tik op **Start > E-mail**.
- 2 Tik op de naam van een e-mailaccount.
- 3 Tik op **Postvak IN**.
- 4 Tik op .
- 5 Tik op het onderwerpveld en geef een onderwerp voor het bericht in.
- 6 Tik op het veld Aan en geef het e-mailadres van de ontvanger in.
- 7 Tik op het berichtveld en geef het bericht in.
- 8 Tik op het invoerpaneelsymbool om de werkbalk weer te geven.

- 9 Tik vanuit de werkbalk op een van de volgende symbolen om een bijlage toe te voegen:

Symbol	Functie
	Een foto bijvoegen
	Een muziekbestand bijvoegen
	Een video bijvoegen
	Een foto maken en bijvoegen
	Een spraakmemo opnemen en bijvoegen
	Een video opnemen en bijvoegen

- 10 Tik op **Menu > Bijvoegen** > een optie om andere bestandstypen bij te voegen (indien nodig).

- 11 Tik op **Verzenden** om het bericht te verzenden.

Berichten bekijken

U kunt de berichtsmappen van al uw berichtenaccounts (e-mail, SMS en MMS) bekijken.

Berichten bekijken:

- 1 Tik op **Start** > **SMS-MMS** of **E-mail**.
 - 2 Tik op de naam van een account en **Postvak IN** (indien nodig) .
 - 3 Tik op een bericht om dit te bekijken.
-  U kunt alle SMS- en MMS-berichten bekijken die van een bepaalde contactpersoon zijn ontvangen of daarnaar zijn verzonden.

Een e-mailaccount toevoegen

- 1 Tik op **Start** > **E-mail**.
- 2 Tik op **Overige**.
- 3 Tik op een van de vooraf ingestelde e-mailaccounts of tik op  om een nieuwe account toe te voegen.
- 4 Geef uw gebruikersnaam en wachtwoord in en tik op **Gereed**, of volg de aanwijzingen op het scherm om het instellen van de account te voltooien.

Multimedia

Leer foto's en video's maken, muziek beluisteren en de multimediafuncties van het toestel gebruiken.

Camera

U kunt met uw toestel digitale foto's maken en video's opnemen.

Een foto maken

- 1 Druk op de cameratoets.
- 2 Draai het toestel linksom naar de liggende stand.

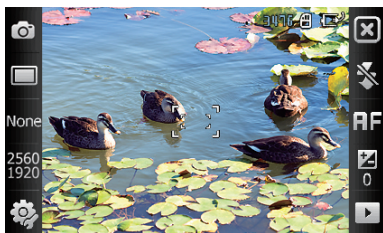

 Het camerascherm verschijnt alleen in de liggende stand.

- 3 Richt de lens op het onderwerp en pas de compositie naar wens aan. ► pag. 47

4 Druk op de cameratoets om een foto te nemen.

Een foto bekijken



























1 Tik in de zoeker op .

2 Blader naar de gewenste foto.

Camera-instellingen aanpassen

Tik in de zoeker op een symbool en vervolgens op een stand of instelling.

Symbool	Functie
	Overschakelen naar camcorder
	De opnamestand wijzigen: <ul style="list-style-type: none"><li data-bbox="265 640 420 664">• : Eén foto<li data-bbox="265 671 420 695">• : Continu<li data-bbox="265 702 420 726">• : Glimlach<li data-bbox="607 640 762 664">• : Mozaïek<li data-bbox="607 671 783 695">• : Panorama<li data-bbox="607 702 731 726">• : Actie



Symbol	Functie
	<p>De scènestand wijzigen:</p> <ul style="list-style-type: none"> • : Geen • : Portret • : Landschap • : Z. onderg. • : Schemer • : Nacht • : Tekst • : Sporten • : Tegenlicht • : Feest & binnen • : Strand & sneeuw • : Herfstkl. • : Vuurwerk • : Kaarslicht
	De beeldgrootte wijzigen
	De camera-instellingen wijzigen
	<p>De instellingen van de flitser wijzigen:</p> <ul style="list-style-type: none"> • : Uit • : Aan • : Auto
	<p>De autofocusinstelling wijzigen:</p> <ul style="list-style-type: none"> • : Auto • : Macro • : Gezicht
	De helderheid aanpassen
	Snelle weergave openen

Een video maken

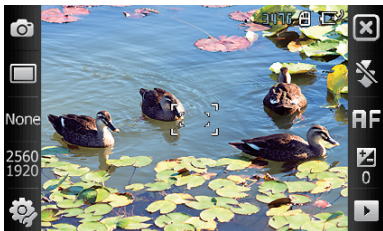

- 1 Druk op de cameratoets.
- 2 Draai het toestel linksom naar de liggende stand.



 Het camera-scherm verschijnt alleen in de liggende stand.





- 3 Tik op  om de camcorder in te schakelen.
- 4 Richt de lens op het onderwerp en pas de compositie naar wens aan. ► pag. 50
- 5 Druk op de cameratoets om het opnemen te starten.
- 6 Tik ten slotte op  of druk op de cameratoets om de opname te stoppen.







Een video afspelen

- 1 Tik in de zoeker op .
- 2 Blader naar de gewenste video.
- 3 Tik op  om de video af te spelen.

Camcorderinstellingen aanpassen

Tik in de zoeker op een symbool en vervolgens op een instelling.



Symbool	Functie
	Overschakelen naar camera
	De opnamestand wijzigen: <ul style="list-style-type: none">• : Normaal• : MMS• : Traag
	De videoresolutie wijzigen
	De camcorder-instellingen wijzigen

Symbol	Functie
	De instellingen van de flitser wijzigen: <ul style="list-style-type: none"> : Uit : Aan : Auto
	De helderheid aanpassen
	Snelle weergave openen

Foto's in de stand Smile shot maken

- 1 Druk op de cameratoets.
 - 2 Draai het toestel linksom naar de liggende stand.
 - 3 Tik op  > .
 - 4 Richt de cameralens op het onderwerp en druk op de cameratoets.
 - Het toestel herkent gezichten in een foto en detecteert wanneer de onderwerpen lachen. Wanneer alle onderwerpen lachen, neemt de camera automatisch een foto.
-  In sommige omstandigheden dient u mogelijk de functie Smile shot uit te schakelen om een foto te kunnen nemen, ook als het onderwerp lacht.

Een fotomozaïek maken

- 1 Druk op de cameratoets.
- 2 Draai het toestel linksom naar de liggende stand.
- 3 Tik op  > .
- 4 Selecteer een type mozaïek.
- 5 Richt de cameralens op het onderwerp en druk op de cameratoets om de eerste foto te maken.
- 6 Herhaal stap 5 voor de rest van de opnamen. Wanneer u alle opnamen hebt gemaakt die voor het mozaïek nodig zijn, worden deze automatisch tot één foto samengevoegd.



Panoramafoto's maken

- 1 Druk op de cameratoets.
- 2 Draai het toestel linksom naar de liggende stand.
- 3 Tik op  > .
- 4 Richt de cameralens op het onderwerp en druk op de cameratoets om de eerste foto te maken.
- 5 Beweeg het toestel langzaam in een bepaalde richting. Het toestel maakt automatisch de volgende foto.

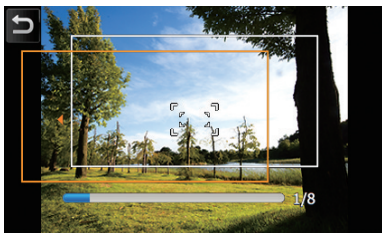

- 6 Herhaal stap 5 voor de rest van de opnamen. Wanneer u alle opnamen hebt gemaakt die voor de panoramafoto nodig zijn, worden deze automatisch tot één panoramafoto samengevoegd.

Foto's maken in de stand Actiefoto

In de stand Actiefoto kunt u opnamen van een bewegend onderwerp vastleggen en die dan combineren tot één foto waarop de actie te zien is.

- 1 Druk op de cameratoets.
- 2 Draai het toestel linksom naar de liggende stand.
- 3 Tik op  > .
- 4 Richt de cameralens op het bewegende onderwerp en druk op de cameratoets om de eerste foto te maken.
- 5 Beweeg het toestel mee met het bewegende onderwerp, zodat het in beeld blijft. Het toestel maakt automatisch de volgende foto.
- 6 Blijf het onderwerp in beeld houden tot het toestel alle opnamen heeft vastgelegd die voor de actiefoto nodig zijn. De camera combineert ze automatisch tot één foto.



- Bij het volgen van het bewegende onderwerp kunt u het toestel horizontaal of verticaal bewegen.
- In de stand Actiefoto wordt alles dat niet met het onderwerp meebeweegt, zwart weergegeven.
- De afstand tussen camera en onderwerp moet ten minste 3 meter zijn.
- U krijgt het beste resultaat als u foto's maakt op plaatsen die goed verlicht zijn, met veel contrast tussen het onderwerp en de achtergrond.

Media Player

Het toestel is voorzien van zowel Media Player als Windows Media Player. Op de volgende pagina's wordt het gebruik van Media Player uitgelegd. Informatie over Windows Media Player vindt u in de helpfunctie van het toestel.

Muziekbestanden op uw toestel zetten

U kunt met de volgende methoden muziekbestanden in het toestel opslaan:



- Bestanden naar een geheugenkaart kopiëren en de kaart in het toestel plaatsen ► pag. 17
- Bestanden draadloos van het web downloaden (raadpleeg hiervoor de helpfunctie)

- Ontvangen via Bluetooth ► pag. 118
- Synchroniseren met ActiveSync® ► pag. 69





De bibliotheek bijwerken

- 1 Tik op **Start > Media Player**.
- 2 Tik op **Zoeken** om nieuwe bestanden te zoeken en aan de Touch Player-bibliotheek toe te voegen.
- 3 Tik op **Gereed** wanneer de bibliotheek is bijgewerkt.

Muziek- en videobestanden afspelen

- 1 Tik op **Start > Media Player**.
- 2 Tik op **Speler** (indien nodig).
- 3 Tik op  om de lijst die op dat moment wordt afgespeeld te openen.
- 4 Tik op .
- 5 Selecteer bestanden die u wilt afspelen en tik op **Gereed**.
- 6 Tik op een bestand.

7 Tijdens het afspelen kunt u de volgende bedieningselementen gebruiken:

Symbol	Functie
	Volume aanpassen
	Naar het vorige bestand gaan; achteruitgaan in een bestand (blijven aanraken)
	Afspelen onderbreken
	Afspelen hervatten
	Naar het volgende bestand gaan; vooruitgaan in een bestand (blijven aanraken)
	<ul style="list-style-type: none"> : Het geluidseffect wijzigen : Een surroundsound-systeem selecteren : De shuffle- of herhaaloptie wijzigen : Het te herhalen gedeelte aangeven

-  • SRS CS Headphone™ biedt bij het luisteren naar meer-kanaals inhoud, zoals films op dvd, een 5.1 surround geluidservaring via standaard kop- of oortelefoons.
- WOW HD™ verbetert de geluidswaardigheid aanzienlijk. Het zorgt voor een dynamische 3D-ervaring met een volle bas en heldere hoge tonen zodat een kristalhelder geluid ontstaat.

Een afspeellijst maken

- 1 Tik op **Start** > **Media Player**.
- 2 Tik op **Bibliotheek** om de bibliotheek te bekijken.
- 3 Tik op .
- 4 Tik op **Menu** > **Nieuwe afspeellijst**.
- 5 Geef de titel van de nieuwe afspeellijst in.
- 6 Selecteer een foto voor uw afspeellijst (indien nodig).
- 7 Tik op **Gereed**.

Bestanden aan een afspeellijst toevoegen

- 1 Selecteer een afspeellijst.
- 2 Tik op .
- 3 Selecteer bestanden die u wilt toevoegen en tik op **Gereed**.

Fotoalbum

Leer foto's en diavoorstellingen weergeven.

Een foto bekijken

- 1 Tik op **Start** > **Fotoalbum**.
- 2 Tik op de gewenste map of tik op **Alles** om alle miniaturen te bekijken.
- 3 Tik op een miniatuur om de foto te bekijken.
 - Terwijl u de foto bekijkt, houdt u het scherm aangeraakt. Als de pijl omhoog/omlaag verschijnt, kunt u omhoog of omlaag scrollen om in- of uit te zoomen.

Een diavoorstelling starten

- 1 Tik op **Start** > **Fotoalbum**.
- 2 Tik op de gewenste map of tik op **Alles** om alle miniaturen te bekijken.
- 3 Tik op **Menu** > **Diavoorstelling** of op **Diavoorstelling**.
 - Tik op het scherm en op  om achtergrondmuziek te selecteren.
- 4 U kunt de diavoorstelling stoppen door op het scherm en op **OK** te tikken.

Digitale fotolijst







Met Digitale fotolijst kunt u diavoorstellingen met achtergrondmuziek weergeven.

Diavoorstellingen bekijken met achtergrondmuziek

- 1 Tik op **Start** > **Digitale fotolijst**.
- 2 Draai het toestel linksom naar de liggende stand.
- 3 Tik op .
- 4 Draai het toestel rechtsom naar de portretstand.
- 5 Selecteer de map met de foto's die u wilt bekijken en stel de overgangseffecten en -tijd in.
- 6 Tik op het geluidsveld.
- 7 Tik op de hokjes naast de gewenste muziekbestanden.
- 8 Tik op **Selecteren**.
- 9 Tik op  naast **Achtergrondgeluid**.
- 10 Tik op **Gereed**.
- 11 Draai het toestel linksom naar de liggende stand.

12 Tik op  om de diavoorstelling te starten.

13 Tijdens het afspelen kunt u de volgende bedieningselementen gebruiken:

Symbool	Functie
	De indeling van het scherm wijzigen
	Naar de vorige foto gaan
	De diavoorstelling beëindigen
	Naar de volgende foto gaan
	De stijl van de datum en tijd op het scherm wijzigen
	De instellingen van de diavoorstelling wijzigen
	Digitale fotolijst sluiten

- Gebruik de volumetoetsen om het volume aan te passen.

FM-radio

U kunt met de FM-radio naar uw favoriete zenders luisteren.

Naar de FM-radio luisteren

- 1 Sluit een headset aan op de headsetaansluiting.
- 2 Tik op een type en op **OK**.
- 3 Tik op **Start** > **FM-radio**.
- 4 Tik op  om de radio in te schakelen.
- 5 Tik op  of  om te zoeken naar beschikbare radiostations.
 - Tik op  of  om op een radiostation af te stemmen.
 - Tik op  om het volume te regelen.
 - Tik op  om de geluidsuitvoer te wijzigen.

Radiostations opslaan via automatisch afstemmen

- 1 Tik in het radioscherm op **Scannen**.
- 2 Tik op **Gereed** wanneer het zoeken naar zenders klaar is.

Radiostations handmatig opslaan

- 1 Blader in het radioschermb naar het station dat u wilt opslaan.
- 2 Tik op een van de -symbolen onder aan het scherm.

Een station selecteren

- 1 Tik in het radioschermb op **FM 1** of **FM 2**.
- 2 Tik op het gewenste station in het gebied onder aan het scherm.





Vanaf de FM-radio opnemen



- 1 Tik in het radioschermb op **Menu > Opnemen** om geluid van het actieve station op te slaan.
- 2 Tik op **Stop** wanneer u klaar bent. Het opgenomen bestand wordt opgeslagen in **Mijn opslag > FM-radio**.

Video-editor

Met de video-editor kunt u videoclips bewerken of nieuwe videoclips maken door foto's of videoclips samen te voegen.

Een storyboard maken

- 1 Tik op **Start** > **Video-editor**.
- 2 Draai het toestel linksom naar de liggende stand.
- 3 Tik op **Storyboard**.
- 4 Tik op .
- 5 Tik op het selectievakje van de miniatures (foto of video) die u aan het storyboard wilt toevoegen. Tik op  om alles te selecteren (of hef de selectie op door op  te tikken).
- 6 Tik op **Gereed**.
- 7 Pas het storyboard naar wens aan door op de volgende symbolen te tikken (zie de Extended Usage Guide voor meer informatie over het aanpassen van storyboards):
 - : clips toevoegen
 - : geluidsbestanden toevoegen

- : een tekstdia maken
- : clips verwijderen of de volgorde van clips wijzigen
- Tik op de afbeelding van een miniatuur en het juiste pictogram om de weergaveduur te wijzigen, clips te dubben (met geluidsopname), ondertitels toe te wijzigen, de overgangen aan te passen of effecten toe te voegen.

8 Tik op .

9 Tik op  om een voorbeeld van de video te zien.

10 Tik op  om de video op te slaan.

11 Tik op .

Vooraf opgenomen geluid aan een video toevoegen

1 Tik op **Start > Video-editor**.

2 Draai het toestel linksom naar de liggende stand.

3 Selecteer **Muziekfilm**.

4 Selecteer een stijl en tik op .

5 Tik op de selectievakjes van toe te voegen afbeeldingen en tik op .

6 Verwijder afbeeldingen of tik op  om de manier waarop ze worden weergegeven te veranderen (indien nodig).

- 7 Tik op .
- 8 Tik op een geluidsbestand en tik op **OK**.
- 9 Tik op .
- 10 Tik op **Geef tekst hier in**.
- 11 Draai het toestel rechtsom naar de portretstand.
- 12 Geef een videotitel in en tik op **Gereed**.
- 13 Draai het toestel linksom naar de liggende stand.
- 14 Tik op .
- 15 Tik op  om een voorbeeld van de video te zien.
- 16 Tik op  om de video op te slaan.
- 17 Tik op **OK**.

Een video automatisch bijsnijden

- 1 Tik op **Start > Video-editor**.
- 2 Draai het toestel linksom naar de liggende stand.
- 3 Selecteer **Automatisch knippen**.

- 4 Selecteer een stijl en tik op .
- 5 Tik op het aankruishokje op een video en tik op .
- 6 Tik op  om een voorbeeld van de video te zien.
- 7 Tik op  om de video op te slaan.
- 8 Tik op .

Spelletjes

Speel leuke games zoals Bubble Breaker en Solitaire. U kunt ook Java-games downloaden en op het toestel spelen. Om een game te starten, tikt u op **Start > Spelletjes** en een game.

Java

Het toestel ondersteunt toepassingen en games die op het Java-platform zijn gebouwd. Java-toepassingen downloaden:

- 1 Tik op **Start > Java**.
- 2 Tik op **Toepassingen downloaden...** om de Opera-browser te openen en naar de Samsung Mobile-website te gaan.
- 3 Volg de aanwijzingen op de website om nieuwe Java-toepassingen te downloaden.

Uw persoonlijke zaken regelen

ActiveSync

Met ActiveSync kunt u het toestel synchroniseren met een computer en een back-up van gegevens maken en gegevens terugzetten.

ActiveSync op de computer installeren

Voordat u gegevens kunt synchroniseren, dient u ActiveSync te installeren vanaf de meegeleverde cd-rom of de website van Microsoft (<http://www.microsoft.com>).

ActiveSync op de computer installeren vanaf de meegeleverde cd-rom:

- 1 Plaats de cd-rom in de computer.
- 2 Volg de instructies op het scherm om de installatie te voltooien.
- 3 Wanneer de installatie is voltooid, volgt u de aanwijzingen op het scherm van de Wizard Synchronisatie instellen om het toestel en de computer met elkaar te verbinden en het delen van gegevens mogelijk te maken.

Het toestel op een computer aansluiten

- 1 Tik op **Start** > **Instellingen**.
- 2 Tik op het tabblad **Basisinstellingen** op **Algemene instellingen** > **USB-verbinding** > **Active Sync**.
- 3 Tik op **Gereed**.
- 4 Sluit het ene uiteinde (mini-USB) van de pc-datakabel aan op de multifunctionele aansluiting op het toestel en het andere uiteinde op de USB-poort van de computer.

Gegevens synchroniseren

Wanneer u het toestel met een computer verbindt, begint ActiveSync normaliter automatisch met het synchroniseren van uw gegevens.

U kunt de synchronisatie handmatig starten door op **Synchr.** te tikken. Tik op **Stoppen** om een synchronisatie te beëindigen.

U kunt ook handmatig bestanden zoeken en van het toestel naar de computer kopiëren en vice versa. Klik in het venster Microsoft ActiveSync op **Verkennen**.

Raadpleeg de helpfunctie voor meer informatie over het synchroniseren van gegevens.



Als u de map Mijn opslag op een aangesloten computer formatteert, kan de schrijfsnelheid in deze map omlaag gaan. Om dit te voorkomen dient u de map Mijn opslag alleen op het toestel te formatteren.

Een Exchange-server toevoegen

- 1 Tik op **Start > ActiveSync**.
- 2 Tik op **Menu > Serverbron toevoegen....**
- 3 Geef een e-mailadres in.
- 4 Tik op **Volgende**.
- 5 Geef uw gebruikersnaam, wachtwoord en domeinnaam voor Exchange in.
- 6 Tik op **Volgende**.
- 7 Geef een serveradres in. Tik op het selectievakje naast **Deze server vereist een versleutelde verbinding (SSL)** om een veilige verbinding tot stand te brengen.
- 8 Tik op **Volgende**.
- 9 Selecteer de gegevenstypen die u wilt synchroniseren.
- 10 Tik op **Voltooien** wanneer u klaar bent.

Het synchronisatieschema wijzigen

Als u uw gegevens regelmatig synchroniseert via een Exchange-server, kunt u instellingen opgeven voor zowel piek- als daluren. De synchronisatieschema's wijzigen:

- 1 Tik op **Start > ActiveSync**.
- 2 Tik op **Menu > Schema...**
- 3 Stel de volgende opties in:
 - **Piektijden:** de frequentie instellen waarmee synchronisaties worden uitgevoerd tijdens piekuren
 - **Buiten piektijden:** de frequentie instellen waarmee synchronisaties worden uitgevoerd tijdens daluren
 - **Gebruik deze instelling tijdens het roamen:** instellen dat de synchronisatieschema's moeten worden gevolgd, zelfs tijdens roaming
 - **Verzenden/ontvangen wanneer ik op Verzenden klik:** instellen dat u wilt synchroniseren wanneer u in Berichten op **Verzenden** tikt
- 4 Tik op **OK** wanneer u klaar bent.

SmartSync

Met SmartSync kunt u een back-up maken van de contactpersonen, agenda-items en taken op het toestel op een door u gespecificeerde webserver.

Een server configureren

- 1 Tik op **Start > SmartSync**.
- 2 Tik op **Volgende**.
 - Tik op **Opties > Hoofdserver > Instellen** (indien nodig).
- 3 Geef de URL van de externe server in, alsmede de gebruikersnaam en het wachtwoord van uw account.
 -  • Beveiligde verbindingen worden ondersteund.
 - Gebruik dan https:// in plaats van http:// aan het begin van de URL.
- 4 Geef zonnodig het ID van de server in.
- 5 Tik op **Servertest**.
 -  Als de servertest mislukt, controleert u de accountgegevens van de vorige stap.
- 6 Tik op **Volgende**.

- 7 Tik op het selectievakje naast de items waarvan u een back-up wilt maken.
- 8 Tik op **Volgende** om naar het hoofdsynchronisatiescherm terug te gaan.
- 9 Tik op **Opties > Serverpad**.
- 10 Geef de databasenaam voor elke gegevenscategorie in en tik op **Gereed**.
 Deze opties zijn specifiek voor de server en bepalen hoe er naar de gegevens wordt verwezen. Deze informatie moet door uw serviceprovider worden verstrekt.
- 11 Tik op **Verbinding**.
- 12 Tik in de lijst op de gewenste netwerkverbinding.
- 13 Tik op **Gereed**.
- 14 Tik op  om naar het hoofdsynchronisatiescherm terug te gaan.

Een proxyserver configureren

Uit veiligheidsoverwegingen staan bepaalde serviceproviders toegang tot hun netwerk alleen via een proxyserver toe.

- 1 Tik op **Start > SmartSync**.

- 2 Tik op **Opties** > **Proxyserver**.
- 3 Geef de gevraagde informatie in en tik op **Gereed**.
- 4 Tik op  om naar het hoofdsynchronisatiescherm terug te gaan.

Gegevens synchroniseren

- 1 Tik op **Start** > **SmartSync**.
- 2 Tik op **Start synchronisatie**.

Het synchronisatieschema instellen

- 1 Tik op **Start** > **SmartSync**.
- 2 Tik op **Opties** > **Bijwerken**.
- 3 Tik op  naast **Automatisch synchroniseren**.
- 4 Tik op het afrolmenu van het **Synchronisatieschema** en selecteer een interval voor het synchroniseren van uw contactpersonen, agenda-items en taken met de server.
- 5 Tik op **Gereed**.
- 6 Tik op  om naar het hoofdsynchronisatiescherm terug te gaan.

Klok

Informatie over het instellen en gebruiken van alarmen, herinneringen en wereldklokken en over het gebruik van de stopwatch.

Een alarm instellen

- 1 Tik op **Start** > **Klok**.
- 2 Tik op het tabblad **Alarm** op **Nieuw**.
- 3 Stel de alarmopties in.
- 4 Tik op **Gereed** wanneer u klaar bent.

 Wanneer het toestel is uitgeschakeld, zorgt de automatische inschakelfunctie ervoor dat op de ingestelde tijd het toestel wordt ingeschakeld en het alarm afgaat. Als u deze functie wilt gebruiken, stelt u in dat het alarm ten minste 3 minuten later afgaat.

Een alarm afzetten

Tik op **Sluiten** wanneer een alarm zonder sluimerstand afgaat. Wanneer een alarm met sluimerstand afgaat, tikt u op **Sluiten** om het af te zetten of op **Sluimeren** om het alarm te stoppen en na de ingestelde tijd weer te laten afgaan. Een alarm met sluimerstand zal het opgegeven aantal keren worden herhaald of totdat u op **Sluiten** tikt.

Een speciale dag instellen

- 1 Tik op **Start** > **Klok**.
- 2 Tik op het tabblad **Speciale dag** op **Nieuw**.
- 3 Stel de gewenste opties in.
- 4 Tik op **Gereed** wanneer u klaar bent.

Een wereldklok maken

- 1 Tik op **Start** > **Klok**.
- 2 Tik op het tabblad **Wereldklok** op **Nieuw**.
- 3 Tik op  om een lijst met steden te openen.
 Tik op **Naam** of **Tijd** om de lijst op naam of tijdzone te sorteren.
- 4 Tik op een stad.
- 5 Tik op **Gereed**.
- 6 Tik op **Instellen als thuis...** om de tijdzone aan te passen (indien nodig).
- 7 Tik op **Gereed**.

De stopwatch gebruiken

- 1 Tik op **Start** > **Klok**.
- 2 Tik op het tabblad **Stopwatch** op **Starten**.
- 3 Tik op **Rondetijd** om rondetijden vast te leggen.
- 4 Tik op **Stoppen** wanneer u klaar bent.
- 5 Tik op **Resetten** om de vastgelegde tijden te wissen.

Touch-agenda

Met de Touch-Agenda kunt u afspraken, verjaardagen en andere gebeurtenissen bijhouden.

Een agenda-item maken

- 1 Tik op **Start** > **Touch-agenda**.
- 2 Tik op **Nieuw**.
- 3 Vul de velden in en pas de instellingen aan voor uw item.

4 Tik op **Gereed** wanneer u klaar bent.







In de maandweergave verschijnt een klein driehoekje onder data waarop afspraken zijn ingepland.

De weergave van de agenda wijzigen

1 Tik op **Start** > **Touch-agenda**.

2 Tik op een tab om de kalenderweergave te wijzigen:

- : de gehele maand weergeven
- : blokken van een uur voor de dagen in een volle week (maandag tot zondag)
- : blokken van een uur voor een volle dag
- : een lijst met ingeplande afspraken

Een alarm voor een agenda-item afzetten

Wanneer u het alarm voor een agenda-item wilt afzetten, tikt u op **Negeren**.

Notities

Met Notities kunt u behalve notities ook tekeningen en spraakmemo's vastleggen.

Een notitie maken

- 1 Tik op **Start** > **Notities**.
- 2 Tik op **Nieuw** om een nieuwe notitie te maken (indien nodig).
- 3 Maak uw notitie met behulp van het invoerpaneel.
 - Zie ► Een schets maken.
 - Tik op **Menu** > **Opmawerkbalk wee...** om opnamen te maken.
- 4 Tik op **OK** wanneer u klaar bent.

Een tekening maken

- 1 Tik op **Start** > **Notities**.
- 2 Tik indien nodig op **Nieuw**.
- 3 Schets uw tekening.

- 4 Tik op **Menu > Teken** om een tekening te bewerken.
 - Tik op de tekening om de selectiegrepen weer te geven. Vervolgens kunt u met de grepen de tekening verslepen of het formaat ervan wijzigen. U kunt ook op **Menu** tikken voor andere opties.
- 5 Als u klaar bent, tikt u op **OK**.

Smart Memo

Met Smart Memo kunt u memo's maken met een combinatie van tekst en tekeningen. Een smart memo maken:

- 1 Tik op **Start > Smart Memo**.
- 2 Tik op **Nieuw** (indien nodig).
- 3 Maak de memo met het tekengereedschap en het invoerpaneel.
- 4 Tik op **Opslaan** wanneer u klaar bent.
- 5 Tik op **OK**.

Spraakmemo

U kunt opnamen maken, beluisteren en verzenden.





Een spraakmemo opnemen

- 1 Tik op **Start** > **Spraakmemo**.
- 2 Tik op **Opnemen**.
- 3 Stel het opnamevolume in en tik op  om de opname te starten.
- 4 Neem de spraakmemo op.
- 5 Tik op  wanneer u klaar bent.
- 6 Tik op **OK**.

Een spraakmemo beluisteren

- 1 Tik op **Start** > **Spraakmemo**.
- 2 Tik op een memo. Het afspelen begint automatisch.

- 3 Tijdens het afspelen kunt u de volgende bedieningselementen gebruiken:

Symbool	Functie
	Volume aanpassen
	Naar het vorige bestand gaan; achteruitgaan in een bestand (blijven aanraken)
	Afspelen onderbreken
	Afspelen hervatten
	Naar het volgende bestand gaan; vooruitgaan in een bestand (blijven aanraken)

Taken

Met Taken kunt u takenlijsten en herinneringen maken.

Een taak maken

- 1 Tik op **Start** > **Taken**.
- 2 Tik op **Menu** > **Nieuwe taak**.

3 Geef de details van de taak in.



Als u een herinnering voor de taak wilt instellen, tikt u op het einddatumveld en stelt u een einddatum in. Tik vervolgens op het herinneringsveld, selecteer **Herinner mij hieraan** en geef de tijd en datum voor de herinnering op.

4 Tik op **OK** wanneer u klaar bent.

Een taak als voltooid markeren

Tik na het uitvoeren van een taak op **Start > Taken**, en tik op het selectievakje naast de taaknaam. Zodra u een taak als voltooid hebt gemarkeerd, ontvangt u voor die taak geen herinneringen meer.

Calculator

Met de calculator kunt u eenvoudige berekeningen uitvoeren. Een berekening uitvoeren:





1 Tik op **Start > Calculator**.

2 Geef het eerste getal in met de toetsen van de rekenmachine op het scherm.

- Tik op  om de weergegeven cijfers te wissen.
- Als u het laatst ingevoerde cijfer wilt wissen, tikt u op .

- 3 Tik op de gewenste rekenfunctie.
- 4 Geef het tweede getal in.
- 5 Tik op  om de uitkomst weer te geven.

Tijdens een berekening kunt u de volgende toetsen gebruiken:

-  : het ingevoerde cijfer wordt gewist
-  : een waarde die in het geheugen van de rekenmachine is opgeslagen, wordt gewist
-  : de opgeslagen waarde wordt uit het geheugen opgehaald en in de huidige berekening ingevoegd
-  : het huidige getal wordt opgeteld bij de waarde in het geheugen van de rekenmachine

Wetenschappelijke berekeningen uitvoeren:

- 1 Tik op **Start > Calculator**.
- 2 Tik op **Wetensch.**
- 3 Draai het toestel linksom naar de liggende stand.
- 4 Voer een berekening uit met behulp van de toetsen op het scherm.

Converter

Met Converter kunt u maten en hoeveelheden omrekenen.
Een omrekening uitvoeren:

- 1 Tik op **Start** > **Converter**.
 - 2 Selecteer het type eenheid dat u wilt omrekenen in de tabs boven aan het scherm:
 - : Fooi berekenen
 - : Lengte
 - : Gewicht
 - : Oppervlakte
 - : Inhoudsmaat
 - : Temperatuur
 - : Munteenheid
 - 3 Selecteer de om te rekenen eenheid.
 - 4 Geef het basisgetal in. Het resultaat van de omrekening wordt op het toestel weergegeven.
-  Bij munteenheden tikt u op **Koers wijzigen** om eerst de basiskoers in te geven.

Smart Reader

Met Smart Reader kunt u informatie van visitekaartjes en documenten overnemen en tekst vertalen.

Foto's van visitekaartjes en documenten maken

- 1 Tik op **Start** > **Smart Reader**.
- 2 Draai het toestel linksom naar de liggende stand.
- 3 Tik op **BizCard** of **Document**.
- 4 Richt de camera op het visitekaartje of document.
 - Bij visitekaartjes dient u de hoeken van het kaartje met de hoeken van het kader uit te lijnen (het kader kleurt groen wanneer er goed is uitgelijnd).
- 5 Druk op de cameratoets om een foto te nemen.
 -  • Als u de instelling **BizCard autom. vastleggen** hebt geactiveerd, neemt het toestel automatisch een foto wanneer het visitekaartje met het kader is uitgelijnd.
 - Voor het beste resultaat dient u het visitekaartje of document op een vlakke ondergrond neer te leggen, om een goede belichting te verkrijgen.

6 Tik op **Opslaan**.

7 Tik op **OK**.

Tekst vertalen

Uw toestel kan woorden vanuit het Frans in het Engels en vice versa vertalen.

1 Tik op **Start > Smart Reader**.

2 Draai het toestel linksom naar de liggende stand.

3 Tik op **Vertaling**.



4 Tik op  om het gewenste type vertaling te kiezen.

5 Richt de camera op de te vertalen tekst.

6 Druk op de cameratoets om een foto te nemen.

7 Trek een rechthoek om het Gebied dat u wilt vertalen.

8 Tik op .

- Tik op  om het vertaalde woord te controleren.
- Tik op  om een nieuwe rechthoek te tekenen.

Gemaakte foto's bekijken

- 1 Tik op **Start** > **Smart Reader**.
- 2 Draai het toestel linksom naar de liggende stand.
- 3 Tik op **Foto's**.
- 4 Tik op de volgende tabs om foto's te sorteren:

Symbol	Functie
	Alle gemaakte foto's bekijken
	Foto's van visitekaartjes bekijken
	Foto's van documenten bekijken
	Foto's van vertalingen bekijken

- 5 Blader naar links of rechts naar een foto.

Smart Search

Met Smart Search kunt u zoeken naar specifieke gegevens in het toestel (waaronder contactpersonen, oproepenlijsten, mediabestanden, afspraken, berichten en toepassingen) of op het web.

In het toestel zoeken

- 1 Tik op **Start > Smart Search**.
- 2 Tik op de tab **Mijn telefoon** (indien nodig).
- 3 Tik op het vervolgkeuzemenu **Alles** en selecteer een categorie.
- 4 Tik op het tekst invoerveld.
- 5 Geef een letter of een woord van de gezochte gegevens in en tik op .
 - Alle gegevens met die letter of dat woord worden weergegeven.
- 6 Tik op de gegevens die u wilt openen.

Op het web zoeken

- 1 Tik op **Start > Smart Search**.
 - 2 Tik op de tab **Web** (indien nodig).
 - 3 Tik op het vervolgkeuzemenu **Google** en Bing.
 - 4 Tik op het tekstinvuerveld.
 - 5 Geef een letter of een woord van de gezochte gegevens in en tik op .
 - Alle gegevens met die letter of dat woord worden weergegeven.
 - 6 Tik op de gegevens die u wilt openen.
-  U kunt ook gegevens van Google-services (Mail, YouTube, Maps) en Bing-services (MSN Today, Hotmail, Messenger, Spaces) ophalen.

Webtoepassingen

Op het web surfen met Opera



Met de Opera Mobile-browser kunt u veelbezochte webpagina's als favoriet opslaan.





- Er worden mogelijk extra kosten in rekening gebracht voor het gebruik van internet en het downloaden van media.
- Welke symbolen beschikbaar zijn, is afhankelijk van uw regio of serviceprovider.

Surfen op internet

- 1 Tik op **Start > Opera Browser**.
- 2 Blader door de webpagina.
- 3 Navigeer naar webpagina's door op de volgende bedieningselementen te tikken:

Symbool	Functie
	Teruggaan naar de vorige pagina
	Een favoriete webpagina openen

Symbol	Functie
	Een nieuw tabblad of een nieuwe pagina openen, of een pagina die u eerder had bezocht openen
	De startpagina openen
	Het browsermenu openen



Als u op het web wilt zoeken, tikt u op de adresbalk boven aan het scherm, tikt u op het onderste veld en voert u een trefwoord in en tikt u vervolgens op .

Als u de standaardbrowser van **Opera Browser** in **Internet Explorer** wilt veranderen, tikt u op  > **Instellingen** > **Geavanceerd**. Maak het selectievakje naast **Opera als standaard browser instellen** leeg.

Als u op bepaalde pagina's wilt inzoomen of uitzoomen, tikt u tweemaal op het scherm of houdt u het scherm aangeraakt.

Favoriete webpagina's opslaan

Een webpagina aan de lijst met favorieten toevoegen:

- 1 Tik op **Start** > **Opera Browser**.
- 2 Tik op  > **Opgeslagen pagina's**.
- 3 Tik op .

- 4 Geef een naam voor de webpagina in, alsmede het webadres en selecteer een map (u kunt een nieuwe map toevoegen door in het vervolgkeuzemenu op **Nieuwe map toevoegen** te tikken).
- 5 Tik op  wanneer u klaar bent.

Search-widget

Bing biedt een groot aantal servicelinks zoals Directions, Maps, Hotmail en Messenger.

- 1 Tik op **Start > Search-widget**.
 - 2 Geef een letter of woord in van de gegevens die in Bing wilt zoeken en tik op .
-  Tik op de **directory** om de servicelinks te gebruiken.

Streaming Player

Met Streaming Player kunt u video's of geluidsbestanden rechtstreeks via internet beluisteren.

Media van internet streamen

- 1 Tik op **Start** > **Streaming Player**.
- 2 Tik op .
- 3 Geef de URL van een streamingmediabestand in.
- 4 Tik op **Verbinden**.
- 5 Tijdens het afspelen kunt u de volgende bedieningselementen gebruiken:

Symbol	Functie
	Volume aanpassen
	Afspelen onderbreken
	Afspelen hervatten
	Afspelen stoppen
	In- of uitzoomen

Midomi

Met de Midomi-webservice kunt u muzieknummers identificeren door het nummer in het toestel in te zingen of te neuriën, of met het toestel het nummer van de radio of een andere bron op te nemen.

Nummerinformatie zoeken door het nummer in te zingen of neuriën

- 1 Tik op **Start** > **Midomi**.
- 2 Tik op de tab **Zingen** (indien nodig).
- 3 Tik op het schermgedeelte waar **Tik en zing of neurie** staat en begin het nummer te zingen of te neuriën.
 -  Probeer ten minste 10 seconden van het nummer te zingen of neuriën, om een goed resultaat te krijgen.
- 4 Tik wanneer u klaar bent met zingen of neuriën op het gedeelte waar **OPNAMEN** staat. De Midomi-service zoekt naar overeenkomsten en geeft de resultaten weer.

Nummerinformatie zoeken door het nummer van een geluidsbron op te nemen

- 1 Tik op **Start** > **Midomi**.
- 2 Tik op de tab **Grab** (indien nodig).
- 3 Tik op het schermgedeelte waar **Tikken en bij luidspreker houden** staat en houd het toestel dicht bij de geluidsbron.
 Probeer ten minste 10 seconden van het nummer op te nemen, om een goed resultaat te krijgen.
- 4 Tik wanneer u klaar bent met opnemen op het gedeelte waar **OPNAMEN** staat. De Midomi-service zoekt naar overeenkomsten en geeft de resultaten weer.

RSS Reader

Informatie over het gebruik van RSS Reader om het laatste nieuws en de laatste informatie van uw favoriete websites te ontvangen.

Abonneren op RSS-feeds

Abonneren op RSS-feeds door een adres in te geven:

- 1 Tik op **Start > RSS Reader**.
- 2 Tik op een feed-categorie.
- 3 Tik op **Feed toe**.
- 4 Tik op **RSS/ATOM-URL toevoegen**.
- 5 Geef het adres van een RSS-feed in en tik op **Gereed**.
- 6 Geef de naam van de RSS-feed in en stel een feed-categorie in.
- 7 Tik op **Toevoegen**.

Abonneren op RSS-feeds door te zoeken:

- 1 Tik op **Start > RSS Reader**.
- 2 Tik op een feed-categorie.

- 3 Tik op **Feed toev.**
- 4 Tik op **Zoeken naar feeds.**
- 5 Geef met behulp van het invoerpaneel een trefwoord in en tik op .
- 6 Tik op een feed.
- 7 Tik op **Toevoegen > OK.**

RSS-feeds bijwerken en lezen

- 1 Tik op **Start > RSS Reader.**
- 2 Tik op een categorie > een feed.
- 3 Tik op **Bijwerken.**
 - Het toestel probeert verbinding met internet te maken. Activeer indien nodig de internetverbinding.
- 4 Tik op **Gereed.**
- 5 Tik op een kopregel en een koppeling.

Podcast

Met Podcast kunt u podcasts zoeken, downloaden en beluisteren.

Op podcasts abonneren

Abonneren op podcasts door een adres in te geven:

- 1 Tik op **Start > Podcast**.
- 2 Tik op **Menu > Podcast-URL toevoegen**.
- 3 Geef het adres van een podcast in en tik op **Toevoegen > OK**.

Abonneren op podcasts door te zoeken:

- 1 Tik op **Start > Podcast**.
- 2 Tik op **Menu > Podcast zoeken**.
- 3 Geef met behulp van het invoerpaneel een trefwoord in en tik op  Het toestel zoekt naar verwante podcasts en geeft de resultaten weer.
- 4 Tik op de podcast waarop u zich wilt abonneren en tik op **Toevoegen > OK**.

Podcasts downloaden en afspelen

- 1 Tik op **Start** > **Podcast**.
- 2 Tik op een podcast.
- 3 Tik op **Menu** > **Downloaden**.
- 4 Tik op items die u wilt downloaden.
- 5 Tik op **Gereed** om de items te downloaden.
- 6 Tik op **OK** wanneer u klaar bent.

De podcastbibliotheek vernieuwen

Wanneer u zich op podcasts hebt geabonneerd (► pag. 99), kunt u de bibliotheek eenvoudig vernieuwen zodat u de nieuwste afleveringen kunt beluisteren. De podcastbibliotheek vernieuwen:

- 1 Tik op **Start** > **Podcast**.
- 2 Tik op **Bijwerken**.
- 3 Tik op podcasts die u wilt bijwerken.
- 4 Tik op **Gereed** > **Gereed**.

QIK

Met QIK kunt u eenvoudig livevideo's via internet uitzenden. U kunt uw livevideo met anderen delen of de video opslaan zodat uw familie en vrienden deze later kunnen bekijken.

Aanmelden voor een nieuwe account

- 1 Tik op **Start** > **QIK**.
- 2 Tik op **Nieuwe gebr.**
- 3 Geef de gebruikersgegevens in.
- 4 Tik op **Verbinden**.
- 5 Volg de instructies op het scherm.

Aanmelden bij uw QIK-account

- 1 Tik op **Start** > **QIK**.
- 2 Tik op **Bestaande gebr.**
- 3 Geef uw gebruikersnaam en wachtwoord in.
- 4 Tik op **Ingang**.

5 Volg de instructies op het scherm.

Livevideo naar uw vrienden en familie streamen

1 Meld u bij uw QIK-websiteaccount aan.

2 Tik op .

Uw video wordt via de QIK-website live gestreamd. U kunt de livevideo bekijken op uw eigen webpagina:

<http://qik.com/gebruikersnaam>.

Tijdens het streamen kunt u de streaming video op de volgende manier regelen (tik op de zoeker om de bedieningselementen weer te geven of te verbergen):

Symbol	Functie
	De stream privé maken (alleen toegankelijk wanneer men zich bij de QIK-website aanmeldt) of openbaar (voor iedereen toegankelijk)
	Het geluid in- of uitschakelen
	Instellingen wijzigen
	Een titel en omschrijving aan de video toevoegen
	De video op YouTube of een andere website plaatsen of een koppeling naar de video via Twitter of een SMS versturen
	Videostream stoppen

U kunt ook in- en uitzoomen door de volumetoets omhoog of omlaag te drukken.

Communities

Communities is een handige functie waarmee u foto's op websites en blogs kunt plaatsen.

Foto's uploaden

Gebruik Communities om foto's rechtstreeks naar uw website of blog te uploaden. Foto's uploaden:

- 1 Tik op **Start** > **Communities**.
- 2 Tik indien nodig op **Accepteren**.
- 3 Tik op een blog of website.
- 4 Tik op **Bijwerken**.
- 5 Geef uw gebruikersnaam en wachtwoord in.
- 6 Tik op **Gereed**.

- 7 Geef een titel voor uw foto in en tik op **Tik om toe te voegen**.
- 8 Navigeer naar een afbeelding en tik op de miniatuur.
- 9 Selecteer eventueel andere opties.
- 10 Tik op **Gereed**.
 - De foto wordt naar de website of blog geüpload.
- 11 Wanneer het uploaden is voltooid, kunt u naar de website gaan, de uploadgegevens bekijken, of teruggaan naar de lijst met websites door op de toepasselijke knop te tikken.

Foto's op een later tijdstip uploaden (Uploadreservering)

Met de uploadreserveringsfunctie van Communities kunt u een specifieke datum en tijd voor het uploaden van foto's naar een website of blog instellen. Een uploadreservering maken:

- 1 Tik op **Start > Communities**.
- 2 Tik op **Menu > Opties > Uploadreservering**.
- 3 Tik op **Nieuw**.
- 4 Tik op een website of blog.
- 5 Geef een titel voor uw foto in en tik op **Tik om toe te voegen**.

- 6 Navigeer naar een afbeelding en tik op de miniatuur.
- 7 Selecteer eventueel andere opties.
- 8 Tik op het vervolgkeuzemenu **Datum** en selecteer een datum voor de uploadreservering.
- 9 Tik op het vervolgkeuzemenu **Tijd** en selecteer een tijd voor de uploadreservering.
- 10 Tik op **Gereed**.





Samsung Application Store

Met Samsung Application Store kunt u eenvoudig nieuwe toepassingen zoals games, hulpprogramma's, e.d. vinden. U kunt de Samsung Application Store bekijken en toepassingen via een Wi-Fi- of mobiele verbinding rechtstreeks naar uw toestel downloaden.



- Voor toegang tot internet en het downloaden van toepassingen kunnen aanvullende kosten in rekening worden gebracht.
- De beschikbaarheid van deze functie is afhankelijk van uw regio en serviceprovider.

- 1 Tik op **Start > Application Store**.
- 2 Tik op **OK** om aan te geven dat u akkoord gaat met de vrijwaringsinformatie.

- 3 Tik op één van de volgende tabbladen om de beschikbare toepassingen te bekijken:
- : Nieuwe toepassingen
 - : Populaire betaalde en gratis toepassingen
 - : Toepassingen, gesorteerd op categorie
 - U kunt naar toepassingen zoeken door op  te tikken en een zoekterm in te geven.
- 4 Tik op een toepassing en download deze naar het toestel.
- Voor gratis toepassingen: tik op **Ophalen**.
 - Voor betaalde toepassingen: tik op **Kopen** > **Aanschaffen**.

Marketplace

Met Marketplace kunt u nieuwe toepassingen naar uw toestel downloaden. U kunt nieuwe toepassingen zoeken, ze bekijken, kopen en direct naar uw toestel downloaden. Welke toepassingen beschikbaar zijn, is afhankelijk van uw netwerkoperator en serviceprovider.

Tik op **Start** > **Marketplace**.

Microsoft My Phone

Gebruik Microsoft My Phone voor het synchroniseren van uw contactpersonen, afspraken, taken, tekstberichten, muziek, foto's video's en andere documenten met uw My phone account op <http://myphone.microsoft.com>.

Tik op **Start > Microsoft My Phone**.



Connectiviteit

Verbinding maken met internet of met een netwerk

U kunt verbinding maken met uw internetprovider en de verbinding gebruiken om e-mailberichten te versturen en te ontvangen en te surfen op internet. U kunt ook verbinding maken met een privénetwerk, zoals het bedrijfsnetwerk van uw werk.

Verbinding maken met internet

- 1 Vraag de volgende informatie van uw internetprovider: telefoonnummer van de server of het toegangspunt van de provider, uw gebruikersnaam en uw wachtwoord.
- 2 Tik op **Start > Instellingen**.
- 3 Tik op het tabblad **Geavanceerd** op **Verbinding > Verbindingen**.
- 4 Tik in **My Internet** op **Een nieuwe modemverbinding toevoegen**.

- 5 Maak een verbinding met de modem. Om meer informatie over een scherm weer te geven, tikt u op .
- 6 Als de verbinding is geconfigureerd, start u **Opera Browser** of **Internet Explorer** om op internet te surfen. Het toestel probeert automatisch om verbinding te maken.
 Als u een draadloze verbinding (eventueel via een netwerkkaart) met uw serviceprovider wilt instellen, voegt u een nieuwe verbinding toe onder **Mijn Werk-netwerk**.

Verbinding maken om te werken

- 1 Zorg dat u over de volgende informatie van uw netwerkbeheerder beschikt: telefoonnummer van de server, gebruikersnaam en wachtwoord.
- 2 Tik op **Start > Instellingen**.
- 3 Tik op het tabblad **Geavanceerd** op **Verbinding > Verbindingen**.
- 4 Stel in **Mijn Werk-netwerk** een modem, een VPN-serververbinding of een proxyserver in. Om meer informatie over een scherm weer te geven, tikt u op .





- 5 Als de verbinding is geconfigureerd, start u **Opera Browser** of **Internet Explorer** om op internet te surfen. Het toestel probeert automatisch om verbinding te maken.



U kunt een verificatiemethode selecteren voor GPRS-verbindingen met behulp van **GPRS-verificatie**.

Een verbinding beëindigen

De verbinding verbreken:

- Wanneer u via een inbelverbinding of VPN verbonden bent, tikt u op het symbool  in de statusbalk en vervolgens op **Verbreken**.
- Wanneer u via uw internetprovider verbonden bent, tikt u op een verbindingssymbool op de statusbalk en tikt u vervolgens op het symbool van de actieve netwerkverbinding (, ,  of ). Het scherm voor het beheer van het draadloze verbindingen verschijnt. Tik op **Alle gegevensverbindingen** en **Verbreken**.
- Als u via een kabel verbonden bent, koppelt u het toestel van de computer los door de kabel eruit te trekken.
- Als u via een modem of een netwerk (Ethernet)-kaart verbonden bent, verwijdert u de kaart uit uw toestel.

Opties instellen om een netwerkverbinding te verbreken:

- 1 Tik op **Start > Instellingen**.
- 2 Tik op het tabblad **Basisinstellingen** op **Algemene instellingen > Draadloos beheer**.
- 3 Tik op **Menu > Verbindingsinstellingen**.
- 4 Tik op het selectievakje naast een optie.
 - **Eindtoets (kort indr)**: wanneer u op de eindtoets drukt, wordt de netwerkverbinding verbroken.
 - **Slaapstand**: wanneer de slaapstand actief wordt, wordt de netwerkverbinding verbroken.
 - **Geen pakket gedurende**: wanneer er gedurende de opgegeven tijd geen gegevenspakket wordt verzonden, wordt de netwerkverbinding verbroken.

De actieve netwerkverbinding zoeken

De symbolen boven aan het scherm geven alle actieve verbindingen weer. Tik op een verbindingssymbool om de actieve verbinding te bekijken. De verbindinggegevens worden in een klein venster weergegeven.



Wi-Fi- en gegevensverbindingen kunnen tegelijkertijd actief zijn. Wanneer beide verbindingen actief zijn, gebruikt het toestel Wi-Fi als standaardinternetverbinding.

Gedeeld internet gebruiken

Het toestel instellen voor gebruik als draadloos modem:

- 1 Sluit het toestel op een ander toestel of een computer aan via de USB-poort of Bluetooth.
- 2 Tik op **Start** > **Gedeelde internetverb.**
- 3 Selecteer de pc- en de netwerkverbindingstypen.
- 4 Tik op **Verbinden** om de internetverbinding te activeren.

GPS

Als u GPS-toepassingen wilt gebruiken die op uw toestel staan, kunt u verbinding maken met een externe GPS-ontvanger om de GPS-functionaliteit uit te breiden.

Verbinding maken met een externe GPS-ontvanger

Standaard wordt de interne GPS-ontvanger van uw toestel gebruikt, maar u kunt verbinding maken met een externe GPS-ontvanger. Omdat de interne GPS-ontvanger gebruik maakt van de COM9-hardwarepoort en een baudrate van 4800, moet u de COM-poort instelling wijzigen wanneer u een externe GPS-ontvanger wilt gebruiken.





Uw toestel is alleen geschikt voor GPS-ontvangers die Bluetooth ondersteunen.

- 1 Zet uw externe GPS-ontvanger aan.
- 2 Zet de draadloze Bluetooth-functie van uw toestel aan en maak verbinding met de externe GPS ontvanger. ► pag.115
- 3 In het Bluetooth-scherm tikt u op **Menu > Toestelservice > Opties**; daarna op **Seriële poort > Nieuwe uitgaande poort**.
- 4 Selecteer de aangesloten externe GPS-ontvanger, tik op **Volgende** en kruis de COM-poort aan.
- 5 Tik op **Start > Instellingen**.
- 6 Tik op het tabblad **Basisinstellingen** op **Algemene instellingen > GPS > Verbinding**.
- 7 In het vervolgkeuzemenu **GPS-hardwarepoort** tikt u op een poort voor de externe GPS-ontvanger.
- 8 Tik op **Gereed**.

De GPS-functionaliteit updaten

U kunt de snelheid en nauwkeurigheid van de positionering verbeteren en het navigatiegebied uitbreiden met andere landen waar uw mobiele telefoon bereik heeft door GPS-bestanden te downloaden. Afhankelijk van uw provider gebruikt u daarvoor XTRA of Assist GPS.



Als u XTRA gebruikt:

- 1 Tik op **Start > Instellingen**.
- 2 Tik op het tabblad **Basisinstellingen** op **Algemene instellingen > GPS > XTRA**.
- 3 Tik op  naast **XTRA-server inschakelen**.
- 4 Selecteer wanneer er automatisch XTRA-gegevens moeten worden gedownload.
- 5 Tik op  naast **SNTP-server inschakelen**.
- 6 Tik op **Download XTRA Data**.



- GPS-gegevens tot 35 Kb worden gedownload.
- Uw toestel zal afhankelijk van de configuratie van XTRA verbinding maken met internet.

Als u Assist GPS gebruikt:

- 1 Tik op **Start** > **Instellingen**.
- 2 Tik op het tabblad **Basisinstellingen** op **Algemene instellingen** > **GPS** > **Assist GPS**.
- 3 Tik op  naast **A-GPS inschakelen**.
- 4 Geef het serveradres in en selecteer een toegangspunt.
 Het serveradres kan per provider verschillen.
De standaard poort is 7275.
- 5 Tik op **Gereed**.

Bluetooth

U kunt met andere Bluetooth-apparaten verbinding maken als deze binnen bereik zijn. Muren of andere obstakels tussen de toestellen kunnen de draadloze verbinding blokkeren of verzwakken.

De draadloze Bluetooth-functie inschakelen

- 1 Tik op **Start** > **Instellingen**.
- 2 Tik op het tabblad **Basisinstellingen** op **Netwerkinstellingen** > **Bluetooth**.

- 3 Tik op het toestelsymbool midden in het scherm.
- 4 Als u wilt toestaan dat andere apparaten uw toestel kunnen vinden en er verbinding mee maken, tikt u op **Menu > Apparaatinfo** en op  naast **Zichtbaarheid voor andere apparaten inschakelen**.
- 5 Tik op **Gereed**.

Bluetooth-apparaatnamen wijzigen

U kunt u de naam van uw toestel die bij andere Bluetooth-apparaten wordt weergegeven veranderen. De toestelnaam wijzigen:

- 1 Tik op **Start > Instellingen**.
- 2 Tik op het tabblad **Basisinstellingen** op **Netwerkinstellingen > Bluetooth > Menu > Apparaatinfo**.
- 3 Tik op het naaminvoerveld.
- 4 Geef een naam in.
- 5 Tik op **Gereed**.

Een Bluetooth-apparaat zoeken en koppelen

- 1 Tik op **Start > Instellingen**.

- 2 Tik op het tabblad **Basisinstellingen** op **Netwerkinstellingen** > **Bluetooth**.
- 3 Tik op **Zoeken**.
 - Het toestel zoekt naar Bluetooth-apparaten en geeft deze in een lijst weer.
 - Als u een zoekoptie wilt selecteren, tikt u op **Menu** > **Opties** en selecteert u een type in de vervolgkeuzelijst.
- 4 Sleep een toestelsymbool naar het midden.
- 5 Geef de een tot zestiencijferige Bluetooth-PIN-code in voor het apparaat waarmee u verbinding wilt maken en tik op **Gereed**.
 -  Als u uw toestel wilt koppelen aan een ander Bluetooth-apparaat, moeten beide dezelfde toegangscode gebruiken. Voor headsets of handsfree kits wordt mogelijk een vast wachtwoord gebruikt, zoals **0000**.
- 6 Selecteer het pictogram van het gekoppelde apparaat.
- 7 Tik op  naast de diensten en tik op **Gereed**.

Gegevens verzenden via de draadloze Bluetooth-functie

- 1 Zoek naar een bestand of item dat u wilt verzenden.
- 2 Selecteer een verzendoptie.
- 3 Sleep een toestelsymbool naar het midden.

Gegevens ontvangen via de draadloze Bluetooth-functie

- 1 Geef de PIN-code voor de draadloze Bluetooth-functie in en tik op **Volgende** (indien nodig).
- 2 Als er een pop-upvenster verschijnt, tikt u op **Verbergen**.
 - Om het ontvangen van gegevens te stoppen, tikt u op **Annuleren**.
- 3 Wanneer u wordt gevraagd of u inkomende gegevens wilt toestaan, tikt u op **Ja** om de gegevens op uw toestel op te slaan.

Alle inkomende zendingen ontvangen:

- 1 Tik op **Start** > **Instellingen**.
- 2 Tik op het tabblad **Basisinstellingen** op **Netwerkinstellingen** > **Bluetooth** > **Menu** > **Apparaatservice**.
- 3 Tik op **Opties** naast **Objectpush**.
- 4 Schakel het selectievakje  naast **Inschakelen voor ontvangen van alle inkomende berichten** in.
- 5 Tik op **Gereed**.

De optie Slim koppelen activeren

- 1 Tik op **Start** > **Instellingen**.
- 2 Tik in het scherm **Basisinstellingen** op **Netwerkinstellingen** > **Bluetooth** > **Menu** > **Apparaatservice**.
- 3 Tik op **Opties** naast **Handsfree** of **Draadloos stereo**.
- 4 Selecteer  naast **Slim koppelen inschakelen**.

Wi-Fi

Het toestel is voorzien van draadloosnetwerkfunctionaliteit waarmee u met draadloze lokale netwerken (WLAN's) verbinding kunt maken.



Dit toestel maakt gebruik van niet-geharmoniseerde frequenties en kan in alle Europese landen gebruikt worden. Een WLAN kan in de Europese Unie zonder beperkingen binnenshuis worden gebruikt, maar in Frankrijk niet buitenshuis.

Activeren en met een WLAN verbinding maken

- 1 Tik op **Start** > **Instellingen**.
- 2 Tik op het tabblad **Basisinstellingen** op **Netwerkinstellingen** > **Wi-Fi**.
- 3 Tik op het toestelsymbool midden in het scherm.
 - Het apparaat zoekt naar beschikbare WLAN-verbindingen en geeft deze weer.

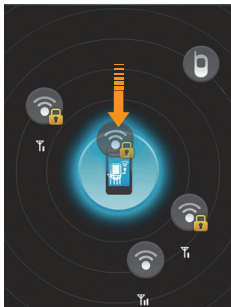

- 4 Sleep een netwerksymbool naar het midden van het scherm.
 - Het toestel probeert verbinding met het WLAN te maken.
- 5 Selecteer een netwerkprofiel, geef een wachtwoord in en tik op **Gereed** (indien nodig).

Een nieuwe Wi-Fi-verbinding maken

- 1 Tik op **Start** > **Instellingen**.
- 2 Tik op het tabblad **Basisinstellingen** op **Netwerkinstellingen** > **Wi-Fi**.
- 3 Tik op **Menu** > **Nieuwe toevoegen**.
- 4 Geef een netwerknaam in en configureer de verbindinginstellingen.
- 5 Tik op **Volgende** wanneer u klaar bent.

- 6 Geef netwerkauthenticatie-instellingen in.
- 7 Tik op **Volgende** (indien nodig).
- 8 Stel de IEEE 802.1x-toegangsoptie en het EAP-type (extensible authentication protocol) in (indien nodig).
- 9 Tik op **Voltoeien**.
 - Het nieuwe Wi-Fi-netwerk verschijnt op het Wi-Fi-scherm. Als u verbinding met het netwerk wilt maken, sleept u het netwerksymbool naar het toestelsymbool in het midden van het scherm.

Connected Home

Met de toepassing Connected Home kunt u mediabestanden onder toestellen en apparaten in uw huis delen. U kunt bestanden openen en afspelen van toestellen en apparaten die de Digital Living Network Alliance-norm (DLNA) ondersteunen.

Bestanden op een ander apparaat afspelen

- 1 Zoek naar een netwerk en maak verbinding via het WLAN.
▶ pag.120
- 2 Tik op **Start > Connected Home**.

- 3 Tik op **INHOUD SELECTEREN**.
- 4 Tik op het toestelsymbool midden in het scherm om uw toestel te selecteren.
- 5 Tik op **Menu > Instellingen**.
- 6 Tik op **Gedeelde mappen...** onder **Mijn media delen**.
- 7 Tik op **Toevoegen...** om een map te delen (maximaal drie mappen).
- 8 Navigeer naar een mapnaam en tik erop.
 U kunt de gedeelde map wijzigen door op **Wijzigen...** te tikken en een nieuwe map te selecteren. U kunt een map uit de lijst met gedeelde mappen halen door op **Verwijderen** te tikken.
- 9 Tik tweemaal op **Gereed**.
- 10 Tik op het pictogram in het midden van het scherm om een toestel te selecteren.
- 11 Selecteer een map en zoek de bestanden op.
- 12 Selecteer een speler – degene die de mediabestanden zal afspelen.

- De mediabestanden van de geselecteerde map verschijnen in de geselecteerde speler of worden daarin afgespeeld. Regel het afspelen met behulp van de symbolen op uw toestel.
- Afhankelijk van de netwerkverbinding en de verbonden server kan er op de speler een buffer gevormd worden.

Bestanden van het ene toestel op het andere afspelen

- 1 Zoek naar een netwerk en maak verbinding via het WLAN.
▶ pag.120
- 2 Tik op **Start > Connected Home**.
- 3 Selecteer **INHOUD SELECTEREN**.
- 4 Selecteer een apparaat – degene met de mediabestanden.
- 5 Selecteer een map en zoek de bestanden.
- 6 Selecteer een speler – degene die de mediabestanden zal afspelen.
 - De geselecteerde mediabestanden verschijnen in de geselecteerde speler of worden daarin afgespeeld. Regel het afspelen met behulp van de symbolen op uw toestel.
 - Afhankelijk van de netwerkverbinding en de verbonden server kan er op de speler een buffer gevormd worden.

Bestanden naar uw toestel downloaden

- 1 Zoek naar een netwerk en maak verbinding via het WLAN.
▶ pag.120
- 2 Tik op **Start > Connected Home**.
- 3 Selecteer **INHOUD SELECTEREN**.
- 4 Selecteer **Menu > Instellingen**.
- 5 Tik op **Wijzigen...** onder **Downloadlocatie**.
- 6 Navigeer naar een map en tik erop.
- 7 Tik op **Gereed**.
- 8 Selecteer een apparaat – degene met de mediabestanden.
- 9 Selecteer een map en zoek de bestanden.
- 10 Tik op **Menu > Downloaden**.
- 11 Selecteer bestanden en tik op **Downloaden**.
 - De bestanden worden naar uw toestel gedownload.

Bestanden verwijderen

U kunt bestanden uit de actuele afspeellijst verwijderen om te voorkomen dat ze op het toestel worden afgespeeld. Hierdoor worden ze niet van de server verwijderd.

Problemen oplossen

Als u problemen ondervindt met uw toestel kunt u proberen de problemen op te lossen met behulp van de volgende procedures, voordat u contact opneemt met de klantenservice.

Als u uw toestel aanzet, kunnen de volgende berichten worden weergegeven:

Melding	Probeer het volgende om het probleem op te lossen:
De SIM-kaart ontbreekt.	Controleer of de SIM-kaart of USIM-kaart juist is geïnstalleerd.
Pincode invoeren.	Wanneer u het toestel voor de eerste keer gebruikt of wanneer de functie voor verplichte invoering van een PIN-code is ingeschakeld, moet u de PIN-code ingeven die bij de SIM-kaart of USIM-kaart is verstrekt. Als u de verplichting tot het ingeven van de PIN-code wilt uitschakelen, tikt u op Start > Instellingen > Basisinstellingen de tab > Beveiliging > SIM PIN , en tikt u vervolgens op  naast PIN vereist bij gebr. telefoon .
SIM-kaart geblokkeerd.	De SIM-kaart of USIM-kaart is geblokkeerd. Dit gebeurt meestal als u meerdere keren een onjuiste PIN-code hebt ingevoerd. U moet de PUK-code ingeven die u van uw provider hebt gekregen.

Het toestel geeft geen signaal weer (geen staafjes naast het netwerkpictogram)

- Als u het toestel net hebt ingeschakeld, wacht u ongeveer 2 minuten totdat het toestel het netwerk heeft gevonden en een signaal heeft ontvangen.
- Mogelijk kunt u geen signaal ontvangen als u zich in een tunnel of lift bevindt. Ga naar een niet-afgesloten ruimte.
- U bevindt zich mogelijk net tussen twee servicegebieden. Zodra u zich in een servicegebied begeeft, hoort u een signaal te ontvangen.

U bent de beveiligingscode, de PIN-code of de PUK-code vergeten

Als u deze of een andere code bent vergeten, neemt u contact op met de verkoper of uw provider.

U ziet witte lijnen op uw beeldscherm

Het beeldscherm vertoont mogelijk witte lijnen als u het toestel aanzet nadat u dit lange tijd niet hebt gebruikt of als u de batterij verwijderd zonder het toestel uit te schakelen. Het beeldscherm wordt na korte tijd weer normaal.

U voert een telefoonnummer in, maar het nummer wordt niet gebeld

- Vergeet niet op  te drukken.
- Controleer of u via het juiste mobiele netwerk belt.
- Controleer of u dit telefoonnummer niet hebt geblokkeerd.

U selecteert een contactpersoon om deze te bellen, maar het nummer wordt niet gebeld

- Controleer of het juiste nummer is opgeslagen in de contactgegevens.
- Geef het nummer zo nodig opnieuw in en sla het op.

Een andere beller hoort u niet praten

- Controleer of u de ingebouwde microfoon niet blokkeert.
- Breng de ingebouwde microfoon dichterbij uw mond.
- Als u een headset gebruikt, controleert u of deze goed is aangesloten.

De geluidskwaliteit van een oproep is slecht

- Controleer of u de interne antenne en de Bluetooth-antenne niet blokkeert. De interne antenne en de Bluetooth-antenne bevinden zich aan de onderzijde van het toestel.
- Als u zich op een plek bevindt waar het signaal zwak is, valt het gesprek mogelijk weg. Ga naar een andere plek en probeer het opnieuw.

De batterij wordt niet goed opgeladen of het toestel wordt soms automatisch uitgeschakeld tijdens het opladen

- Ontkoppel het toestel van de oplader, verwijder de batterij en plaats deze weer terug, en probeer het toestel opnieuw op te laden.
- De batterijpolen zijn mogelijk vuil. Veeg de beide goudkleurige polen schoon met een schone, zachte doek en probeer de batterij opnieuw op te laden.

- Als de batterij niet meer geheel kan worden opgeladen, voert u de batterij op de juiste manier af en plaatst u een nieuwe batterij.
- Als u de PC-datakabel wilt gebruiken voor het opladen van de batterij, moet u eerst ActiveSync op uw computer installeren.

Het toestel voelt heet aan

Als u toepassingen gebruikt die meer stroom gebruiken, kan uw toestel warm worden. Dit is normaal en heeft geen nadelige invloed op de levensduur of prestaties van het toestel.

Het toestel kan geen verbinding maken met internet.

- Controleer of u de juiste instellingen hebt opgegeven voor uw internetprovider.
- Controleer of u de draadloze verbinding met uw internetprovider hebt ingeschakeld en of het signaal niet wordt geblokkeerd.
- Controleer of u de juiste gebruikersnaam en het juiste wachtwoord hebt ingevoerd.

U kunt een Bluetooth-apparaat niet vinden

- Controleer of de draadloze Bluetooth-functie op beide apparaten is ingeschakeld.
- Controleer of de afstand tussen de apparaten niet meer dan 10 meter bedraagt en of er geen muren of andere obstakels tussen de apparaten staan.
- Controleer of beide apparaten zijn geconfigureerd om zichtbaar te zijn voor andere apparaten.
- Controleer of beide apparaten wel compatibel zijn met de draadloze Bluetooth-technologie.
- Controleer of op beide apparaten de juiste PIN-code is ingevoerd.

U kunt geen muziek luisteren via een externe Bluetooth-headset.

- Controleer of het toestel met de headset is verbonden.
- Controleer of de indeling van de muziek die u probeert te beluisteren door de headset wordt ondersteund.
- Controleer of de afstand tussen de headset en het toestel niet meer dan 10 meter bedraagt en of er geen muren of andere obstakels tussen de apparaten staan.

Informatie over veiligheid en gebruik

Houd u aan de volgende richtlijnen om gevaarlijke of illegale situaties te voorkomen en ervoor te zorgen dat uw toestel altijd topprestaties kan leveren.



Veiligheidsmaatregelen

Het toestel buiten het bereik houden van kleine kinderen en huisdieren

Houd het toestel en alle bijbehorende onderdelen en accessoires buiten het bereik van kleine kinderen en huisdieren. Kleine onderdelen vormen verstikkingsgevaar of kunnen schadelijk zijn wanneer zij worden ingeslikt.

Bescherm uw gehoor



Overmatige blootstelling aan harde geluiden kan leiden tot gehoorbeschadiging.

Zet het geluidsvolume altijd laag voordat u de oortelefoons in de geluidsbron steekt. Gebruik alleen het minimale geluidsniveau dat nodig is om uw gesprek of muziek te kunnen horen.

Installeer mobiele apparatuur zorgvuldig

Zorg ervoor dat mobiele apparaten of daaraan verwante apparatuur naar behoren zijn bevestigd in uw voertuig. Vermijd het plaatsen van toestel en accessoires op een plek waar de airbag zich zou ontvouwen. Verkeerd geïnstalleerde draadloze apparaten kunnen ernstig letsel veroorzaken als airbags zich snel ontvouwen.

Behandel batterijen en oplader voorzichtig en geef deze af volgens de voorschriften

- Gebruik alleen batterijen en opladers die door Samsung zijn goedgekeurd en speciaal zijn bedoeld voor uw toestel. Niet-compatibele batterijen en opladers kunnen ernstig letsel of schade aan uw toestel veroorzaken.
- Gooi batterijen en toestellen nooit in het vuur. Volg alle plaatselijke voorschriften bij het afvoeren van gebruikte batterijen en toestellen.
- Leg batterijen of toestellen nooit in of op verwarmingsapparaten, zoals een magnetron, kachel of radiator. Batterijen kunnen exploderen als ze te heet worden.
- U dient de batterij nooit in te drukken of te doorboren. Stel de batterij niet bloot aan hoge externe druk om interne kortsluiting en oververhitting te voorkomen.

Voorkom storing aan pacemakers

Houd een minimale afstand van 15 cm in acht tussen mobiele apparaten en pacemakers om potentiële storing te vermijden. Dit wordt aanbevolen door de onafhankelijke onderzoeksgroep Wireless Technology Research. Als u reden hebt aan te nemen dat uw toestel storing veroorzaakt aan een pacemaker of ander medisch toestel, moet u het toestel onmiddellijk uitschakelen en contact opnemen met de fabrikant van de pacemaker of de medische apparatuur voor advies.

Schakel het toestel uit in omgevingen met explosiegevaar

Gebruik het toestel niet bij tankstations of in de buurt van brandstoffen of chemicaliën. Schakel het toestel uit wanneer u daartoe aanwijzingen krijgt via waarschuwingsborden of instructies. Uw toestel zou ontploffingen of brand kunnen veroorzaken in of in de buurt van opslag- en distributieplaatsen van brandstoffen of chemicaliën of in omgevingen waar ontploffingen plaatsvinden. Bewaar geen ontvlambare vloeistoffen, gassen en explosief materiaal in dezelfde ruimte als het toestel of de onderdelen of accessoires van het toestel.

Beperk het risico van letsel door vaak herhaalde bewegingen

Houd het toestel tijdens gebruik ontspannen vast, druk licht op de toetsen, gebruik speciale functies waardoor u op minder toetsen hoeft te drukken (zoals standaardberichten en voorspellende tekst) en pauzeer regelmatig.

Gebruik het toestel niet als het scherm scheuren of breuken vertoont

Gebroken glas of acryl kan letsel toebrengen aan uw handen en gezicht. Breng het toestel naar een Samsung Servicecenter om het scherm te laten vervangen. Schade als gevolg van onvoorzichtig handelen valt niet onder de garantie van de fabrikant.



Veiligheidsinformatie

Verkeersveiligheid voor alles

Gebruik het toestel niet tijdens het rijden en houd u aan alle regels voor het gebruik van mobiele toestellen in de auto. Gebruik handsfree accessoires waar mogelijk.

Volg alle veiligheidsvoorschriften en regelgeving op

Houd u aan alle regelgeving die het gebruik van mobiele apparaten in bepaalde omgevingen beperkt.

Gebruik alleen door Samsung goedgekeurde accessoires

Als u niet-compatibele accessoires gebruikt, kan er schade aan het toestel of persoonlijk letsel ontstaan.

Schakel het toestel uit als u zich in de nabijheid van medische apparatuur bevindt

Uw toestel kan storing veroorzaken aan medische apparaten in ziekenhuizen of zorginstellingen. Volg alle voorschriften, waarschuwingsmededelingen en aanwijzingen van medisch personeel op.

Schakel het toestel uit of schakel de draadloze functies uit wanneer u zich in een vliegtuig bevindt

Het toestel kan storing in de apparatuur van het vliegtuig veroorzaken. Houd u aan alle voorschriften van de luchtvaartmaatschappij en zet uw toestel uit of schakel deze over naar een modus waarin alle draadloze functionaliteit is uitgeschakeld, als dit door het vliegtuigpersoneel wordt gevraagd.

Bescherm batterijen en opladers tegen schade

- Vermijd blootstelling van batterijen aan extreme temperaturen (onder 0° C/32° F of boven 45° C/113° F). Extreme temperaturen kunnen het oplaadvermogen en de levensduur van uw batterijen verminderen.
- Voorkom dat batterijen in aanraking komen met metalen voorwerpen. Dit kan een verbinding vormen tussen de plus- en minpolen van uw batterijen en tijdelijke of permanente kortsluiting veroorzaken.
- Gebruik nooit een beschadigde oplader of batterij.
- Vervanging van de batterij door een batterij van een onjuist type kan een explosie tot gevolg hebben. Doe oude batterijen of apparaten volgens de instructies weg.

Gebruik uw toestel zorgvuldig en verstandig

- Haal het toestel niet uit elkaar. Doordoor kunt u een elektrische schok krijgen.
- Zorg dat het toestel niet nat wordt. Vloeistoffen kunnen het toestel ernstig beschadigen. Als het toestel met water in aanraking komt, verandert het label in het toestel dat waterschade aangeeft van kleur. Raak het toestel niet aan met natte handen. Waterschade aan het toestel kan de garantie van de fabrikant laten vervallen.
- Gebruik of bewaar het toestel niet in stoffige, vervuilde omgevingen om schade aan bewegende delen te vermijden.
- Het toestel bevat complexe elektronica. Bescherm het toestel tegen stoten en ruw gebruik om ernstige schade te voorkomen.
- Verf het toestel niet. Door verf kunnen bewegende delen verstopt raken en kan het toestel mogelijk niet naar behoren werken.
- Als het toestel een cameraflitser of -lamp heeft, gebruik deze dan niet vlakbij de ogen van mensen of dieren.
- Het toestel kan worden beschadigd bij blootstelling aan magnetische velden. Gebruik geen telefoonhoesjes of accessoires met magnetische sluitingen en stel het toestel niet gedurende langere tijd bloot aan magnetische velden.

Voorkom storing met andere elektronische apparatuur

Het toestel zendt RF-signalen (radiofrequentie) uit die storingen kunnen veroorzaken in niet- of onvoldoende afgeschermd elektronische apparatuur, zoals pacemakers, gehoorapparaten en medische apparatuur in huis of in voertuigen. Vraag advies bij de fabrikant van uw elektronische toestel om mogelijke problemen met storing op te lossen.



Belangrijke gebruiksinformatie

Gebruik uw toestel in de normale gebruikspositie

Vermijd aanraking met de interne antenne van het toestel.

Laat reparaties aan het toestel alleen uitvoeren door gekwalificeerd personeel

Als u het toestel laat repareren door niet-gekwalificeerd personeel kan het toestel beschadigd raken en is uw garantie niet meer geldig.

Verleng de levensduur van batterij en oplader

- Laat batterijen niet langer dan een week achtereen opladen, aangezien teveel opladen niet bevorderlijk is voor de levensduur.
- Batterijen die niet worden gebruikt, ontladen zich na verloop van tijd en moeten voor gebruik opnieuw worden opgeladen.

- Laat de stekker van de oplader niet in het stopcontact zitten als u de oplader niet gebruikt.
- Gebruik de batterijen alleen voor het doel waarvoor ze zijn bedoeld.

Wees voorzichtig met SIM-kaarten en geheugenkaarten

- Verwijder een kaart niet als het toestel bezig is met informatieoverdracht of het ophalen van informatie. Dit kan leiden tot gegevensverlies en/of schade aan de kaart of het toestel.
- Bescherm kaarten tegen sterke schokken, statische elektriciteit en elektrische storing van andere apparaten.
- Door veelvuldig wissen van en schrijven naar een geheugenkaart, verkort u de levensduur.
- Raak geen goudkleurige contactpunten of polen aan met uw vingers of met metalen voorwerpen. Veeg, indien nodig, geheugenkaarten schoon met een zachte doek.

Zorg dat contact met nooddiensten mogelijk blijft

In sommige gebieden of omstandigheden kan het voorkomen dat bellen met het toestel niet mogelijk is, dus ook niet in noodgevallen. Voordat u naar afgelegen of minder ontwikkelde gebieden afreist, moet u daarom een alternatieve methode achter de hand houden om contact op te kunnen nemen met nooddiensten.

Informatie over het SAR-certificaat (Specific Absorption Rate)

Uw toestel voldoet aan de standaarden die in de EU zijn opgesteld voor blootstelling aan radiofrequentie-energie die wordt afgegeven door radio- en telecommunicatie-apparatuur. Deze standaarden verbieden de verkoop van mobiele apparaten die het maximumniveau voor blootstelling overschrijden, de zogenaamde SAR (Specific Absorption Rate), van 2,0 watt per kilogram.

Tijdens testen werd de maximum-SAR voor dit model vastgesteld op 0,168 watt per kilogram. Bij normaal gebruik is de feitelijke SAR waarschijnlijk veel lager, aangezien het toestel zo is ontworpen dat slechts de minimaal benodigde hoeveelheid RF-energie wordt gebruikt voor het verzenden van een signaal naar het dichtstbijzijnde basisstation. Door waar mogelijk automatisch lagere niveaus te gebruiken, beperkt het toestel blootstelling aan RF-energie nog verder.

De conformiteitsverklaring achteraan in deze gebruiksaanwijzing geeft aan dat het toestel voldoet aan de Richtlijn van de EU betreffende radioapparatuur en telecommunicatie-eindapparatuur. Ga naar de website van Samsung over mobiele apparatuur voor meer informatie over SAR en de gerelateerde EU-standaarden.

Correcte verwijdering van dit product

(elektrische & elektronische afvalapparatuur)



(Van toepassing in de Europese Unie en andere Europese landen waar afval gescheiden wordt ingezameld)

Dit merkteken op het product, de accessoires of het informatiemateriaal duidt erop dat het product en zijn

elektronische accessoires (bv. lader, headset, USB-kabel) niet met ander huishoudelijk afval verwijderd mogen worden aan het einde van hun gebruiksduur. Om mogelijke schade aan het milieu of de menselijke gezondheid door ongecontroleerde afvalverwijdering te voorkomen, moet u deze artikelen van andere soorten afval scheiden en op een verantwoorde manier recyclen, zodat het duurzame hergebruik van materiaalbronnen wordt bevorderd.

Huishoudelijke gebruikers moeten contact opnemen met de winkel waar ze dit product hebben gekocht of met de gemeente waar ze wonen om te vernemen waar en hoe ze deze artikelen milieuvriendelijk kunnen laten recyclen.

Zakelijke gebruikers moeten contact opnemen met hun leverancier en de algemene voorwaarden van de koopovereenkomst nalezen. Dit product en zijn elektronische accessoires mogen niet met ander bedrijfsafval voor verwijdering worden gemengd.

Correcte behandeling van een gebruikte accu uit dit product



(Van toepassing op de Europese Unie en andere Europese landen met afzonderlijke inzamelingsystemen voor accu's en batterijen)

Dit merkteken op de accu, handleiding of verpakking geeft aan dat de accu in dit product aan het einde van de levensduur niet samen met ander huishoudelijk afval mag worden weggegooid. De chemische symbolen Hg, Cd of Pb geven aan dat het kwik-, cadmium- of loodgehalte in de accu hoger is dan de referentieniveaus in de Richtlijn 2006/66/EC. Indien de gebruikte accu niet op de juiste wijze wordt behandeld, kunnen deze stoffen schadelijk zijn voor de gezondheid van mensen of het milieu.

Ter bescherming van de natuurlijke hulpbronnen en ter bevordering van het hergebruik van materialen, verzoeken wij u afgedankte accu's en batterijen te scheiden van andere soorten afval en voor recycling aan te bieden bij het gratis inzamelingsstelsel voor accu's en batterijen in uw omgeving.

Vrijwaring

Bepaald materiaal en bepaalde services die via dit apparaat beschikbaar zijn, zijn het eigendom van derden en worden beschermd door het auteursrecht, patenten, handelsmerken en/of andere wetgeving met betrekking tot intellectueel-eigendomsrecht. Dergelijk materiaal en dergelijke services worden alleen voor persoonlijke, niet-commerciële doeleinden beschikbaar gesteld.

Het is verboden om materiaal of services te gebruiken op een manier die niet door de eigenaar van het materiaal of de leverancier van de service is toegestaan. Zonder het voorafgaande te beperken, is het verboden om enig materiaal of enige services die via dit apparaat worden weergegeven, via welk medium en op welke manier dan ook aan te passen, te kopiëren, opnieuw te publiceren, te uploaden, op het web te plaatsen, te verzenden, te verkopen, daarvan afgeleide werken te maken, het te exploiteren of te distribueren, tenzij uitdrukkelijk toegestaan door de desbetreffende materiaaleigenaar of serviceleverancier.

“MATERIAAL EN SERVICES VAN DERDEN WORDEN GELEVERD IN DE STAAT WAARIN DEZE VERKEREN. SAMSUNG GEEFT MET BETREKKING TOT HET MATERIAAL EN DE SERVICES DIE WORDEN GELEVERD GEEN ENKELE GARANTIE WAT BETREFT GESCHIKTHEID VOOR ENIG DOEL, UITDRUKKELIJK NOCH GEÏMPliceERD. SAMSUNG ONTKENT UITDRUKKELIJK ELKE GEÏMPliceERDE GARANTIE, INCLUSIEF MAAR NIET BEPERKT TOT GARANTIES VAN VERKOOPBAARHEID OF GESCHIKTHEID VOOR EEN BEPAALD DOEL. SAMSUNG GEEFT GEEN ENKELE GARANTIE MET BETREKKING TOT DE NAUWKEURIGHEID, GELDIGHEID, ACTUALITEIT, LEGALITEIT OF VOLLEDIGHEID VAN ENIG MATERIAAL OF ENIGE SERVICE DIE VIA DIT APPARAAT BESCHIKBAAR WORDT GESTELD EN SAMSUNG KAN ONDER GEEN ENKELE OMSTANDIGHEID, INCLUSIEF NALATIGHEID, AANSPRAKELIJK WORDEN GESTELD VOOR ENIGE DIRECTE,

INDIRECTE, INCIDENTELE OF SPECIALE SCHADE OF GEVOLGSCHADE, ADVOCATENHONORARIA, ONKOSTEN OF ENIGE ANDERE SCHADE DIE VOORTVLOEIT UIT, OF IN VERBAND STAAT MET, ENIGE INFORMATIE HIERIN, OF ALS GEVOLG VAN HET GEBRUIK VAN ENIG MATERIAAL OF ENIGE SERVICE DOOR U OF EEN DERDE, ZELFS NIET WANNEER WIJ VAN DE KANS OP DERGELIJKE SCHADE OP DE HOOGTE ZOULDEN ZIJN GESTELD."

Services van derden kunnen op elk gewenst moment door Samsung worden beëindigd en Samsung geeft geen enkele garantie dat enig materiaal of enige service gedurende een bepaalde periode beschikbaar zal zijn. Materiaal en services worden door derden verzonden via netwerken en verzendfaciliteiten waarover Samsung geen controle heeft. Zonder de algemeenheid van deze verklaring van vrijwaring te beperken, wijst Samsung uitdrukkelijk alle verantwoordelijkheid of aansprakelijkheid van de hand met betrekking tot enige onderbreking of staking van enig materiaal of enige service die via dit apparaat beschikbaar wordt gesteld. Samsung is verantwoordelijk noch aansprakelijk voor klantenservice met betrekking tot het materiaal en de services. Alle vragen en serviceverzoeken met betrekking tot het materiaal of de services dienen rechtstreeks aan de leveranciers van het materiaal of de services te worden gericht.

Index

achtergrondafbeelding

zie scherm Vandaag

ActiveSync

Exchange-server, 70
installeren, 68
schema, 71
synchroniseren, 69

alarm

afzetten, 75
instellen, 75

batterij

opladen, 16
plaatsen, 15

Berichten

bekijken, 44
e-mail verzenden, 43
e-mailaccounts toevoegen, 45
MMS verzenden, 42
SMS verzenden, 42

Bluetooth

gegevens ontvangen, 118
gegevens verzenden, 118
inschakelen, 115
koppelen aan andere
apparaten, 116

browser

zie Opera

Calculator 83

camera 46

Communities 103

Connected Home 122

contactpersonen

beltonen toewijzen, 38
contactkaarten kopiëren en
verplaatsen, 36
contactpersonen maken, 35
contactpersonen zoeken, 35

- foto's toewijzen, 37
- ordenen, 36
- snelkiesnummers toewijzen, 37
- Converter** 85
- Digitale fotolijst** 60
- Etiquettestand** 25
- Exchange-server**,
zie ActiveSync
- FM-radio**
 - luisteren, 62
 - nummers opnemen, 63
 - stations opslaan, 62
- foto's**
 - basisopnamefuncties, 46
 - bekijken, 47
 - in de stand Smile shot
maken, 51
 - maken in de stand
Actieopname 54
 - mozaïek, 52
 - panoramafoto's maken, 53
- Fotoalbum**
 - diavoorstellingen starten, 59
 - foto's bekijken, 59
- Gedeeld internet** 112
- geheugenkaart** 17
- GPS** 112
- help-systeem** 31
- internet**
 - zie Opera
- Java** 67
- Kubusmenu** 22
- Marketplace** 106
- Media Player**
 - afspeellijst maken, 58
 - bestanden afspelen, 56
 - bibliotheek bijwerken, 56
- Microsoft My Phone** 107
- Midomi** 95
- notities**
 - audio, zie Spraakmemo
maken, 79
 - tekeningen, 79

Opera

favorieten toevoegen, 92
surfen, 91

oproepen

beantwoorden, 39
in de oproepenlijst, 41
internationale nummers, 40
tot stand brengen, 39
vanuit de telefoonlijst, 39
weigeren, 40

Podcast 99

QIK 101

QWERTY-toetsenbord, 34

radio

zie FM-radio

resetten 23

RSS Reader 97

Samsung Application Store 105

scherm Vandaag

opties toevoegen of
verwijderen, 24

thema of
achtergrondafbeelding
wijzigen, 24

SIM-kaart 15

Smart Memo 80

Smart Reader

foto's maken, 86
gemaakte foto's bekijken, 88
tekst vertalen, 87

Smart Search 89

SmartSync

proxyserver, 73
schema, 74
synchroniseren, 74
webserver, 72

spelletjes 67

Spraakmemo 81

stopwatch 77

Streaming Player 94

taken

- maken, 82
- markeren als voltooid, 83

Taken wisselen 30

tekeningen 79

tekstinvoer

- QWERTY-toetsenbord, 34
- Samsung Keypad, 33
- toetsenbord, 32

thema's

- zie scherm Vandaag

Touch-agenda

- alarm voor item afzetten, 78
- weergave wijzigen, 78

USIM-kaart 15

vergrendelen 20

video's

- afspelen, 50
- opnemen, 49

Video-editor 64

volume

- oproepvolume, 40
- systeemvolume, 25

wereldklok 76

Widgets

- de werkbalk openen, 26
- naar het scherm Vandaag slepen, 28
- widgets aanpassen, 29

Wi-Fi 120

Conformiteitsverklaring (R&TTE-richtlijn)

Wij,

Samsung Electronics

verklaren onder onze eigen verantwoordelijkheid dat het product

Mobiele GSM-telefoon : GT-I8000

waarop deze verklaring van toepassing is, voldoet aan de volgende standaarden en/of andere normatieve documenten.

SAFETY	EN 60950-1 : 2001 +A11:2004	SAR	EN 50360 : 2001 EN 62209-1 : 2006
EMC	EN 301 489-01 V1.6.1 (09-2005) EN 301 489-07 V1.3.1 (11-2005) EN 301 489-17 V1.2.1 (08-2002) EN 301 489-24 V1.3.1 (11-2005)	RADIO	EN 301 511 V9.0.2 (03-2003) EN 300 328 V1.7.1 (10-2006) EN 301 908-1 V3.2.1 (05-2007) EN 301 908-2 V3.2.1 (05-2007)

Hierbij verklaren we dat [alle essentiële radiotests zijn uitgevoerd en dat] bovengenoemd product voldoet aan alle essentiële eisen die er in Richtlijn 1999/5/EC aan worden gesteld.

De conformiteitsbeoordelingsprocedure waarnaar wordt verwezen in Artikel 10 en die wordt beschreven in Bijlage [IV] van Richtlijn 1999/5/EC is uitgevoerd in samenwerking met de volgende aangemelde instantie(s):

BABT, Balfour House, Churchfield Road, Walton-on-Thames,
Surrey, KT12 2TD, UK* Kenmerk: 0168



De technische documentatie wordt beheerd door:

Samsung Electronics QA Lab.

en wordt op verzoek ter beschikking gesteld.

(Vertegenwoordiging in de EU)

Samsung Electronics Euro QA Lab, Blackbushe Business Park,
Saxony Way, Yateley, Hampshire, GU46 6GG, UK*
2009.05.13

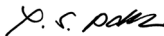

Yong-Sang Park / Algemeen directeur

(plaats en datum van uitgifte)

(naam en handtekening van bevoegde persoon)

* Dit is niet het adres van het Samsung Service Center. Zie de garantiekaart of neem contact op met de winkel waar u het toestel hebt aangeschaft voor het adres van het Samsung Service Center.

- * Sommige beschrijvingen in deze gebruiksaanwijzing kunnen afwijken van uw toestel. Dit is afhankelijk van het land waar u het toestel gekocht heeft, de geïnstalleerde software of uw serviceprovider.
- * Uw toestel en de accessoires kunnen afwijken van de afbeeldingen in deze gebruiksaanwijzing. Dit is afhankelijk van het land waar u het toestel gekocht heeft.
- * Drukfouten voorbehouden.

**SAMSUNG
ELECTRONICS**

