

Manuel d'utilisation Nokia N8-00

Édition 2.1

Sommaire**Sécurité 5****Prise en main 7**

Touches et composants	7
Modifier le volume d'un appel, d'un morceau ou d'une vidéo	9
Verrouiller ou déverrouiller les touches et l'écran	9
Insérer ou retirer la carte SIM	10
Insérer ou retirer la carte mémoire	12
Charge	13
Emplacements des antennes	16
Placer la dragonne	16
Oreillette	16
Allumer ou éteindre l'appareil	17
Utiliser votre appareil pour la première fois	17
Copier des contacts ou des photos depuis votre ancien appareil	18
Configuration de l'appareil	19
Utiliser le Guide de l'utilisateur intégré dans l'appareil	19

Installer Nokia Ovi Suite sur le PC 20**Utilisation de base 21**

Actions d'écran tactile	21
Éléments interactifs de l'écran d'accueil	24
Basculer entre des applications ouvertes	25
Écrire du texte	26
Témoins d'affichage	29
Configurer le témoin de notification pour qu'il indique des messages en absence ou des messages en clignotant	30
Rechercher dans votre appareil et sur Internet	30

Utiliser votre appareil hors connexion	31
Prolonger la durée de vie de la batterie	31

Personnalisation 33

Modes	33
Modifier votre thème	34
Écran d'accueil	35
Organiser vos applications	37
Télécharger un jeu, une application ou un autre élément	38

Téléphone 39

Appeler un numéro de téléphone	39
Rechercher un contact	39
Appeler un contact	40
Effectuer un appel vidéo	40
Effectuer un appel en conférence	41
Utiliser les appels abrégés	42
Utiliser votre voix pour appeler un contact	42
Émettre des appels via Internet	43
Appeler le dernier numéro composé	44
Enregistrer une conversation téléphonique	44
Couper le son	45
Afficher vos appels en absence	45
Appeler votre boîte vocale	46
Renvoyer des appels vers votre boîte vocale ou vers un autre numéro de téléphone	46
Empêcher d'émettre ou de recevoir des appels	46
Autoriser uniquement les appels vers certains numéros	47
Partage vidéo	48

Contacts 50

À propos des Contacts	50
Enregistrer des numéros de téléphone et des adresses e-mail	50

Enregistrer un numéro depuis un appel ou message reçu	51	Réseaux sociaux	63
Contacteur rapidement vos proches	51	À propos de Socialisation	63
Définir une sonnerie pour un contact spécifique	51	Voir les mises à jour du statut de vos amis dans un écran unique	64
Envoyer vos informations de contact à l'aide de Ma carte	52	Publier votre statut dans des services de réseaux sociaux	64
Créer un groupe de contacts	52	Lier vos amis en ligne à leurs informations de contact	64
Envoyer un message à un groupe de personnes	53	Consulter les mises à jour de statut de vos amis sur l'écran d'accueil	64
Copier des contacts de la carte SIM vers votre appareil	53	Télécharger une photo ou une vidéo vers un service	65
Sauvegarder vos contacts sur Ovi by Nokia	53	Partager votre position dans la mise à jour de votre statut	65
Messagerie	54	Contacteur un ami à partir d'un service de réseau social	66
À propos de la Messagerie	54	Ajouter un événement dans l'agenda de votre appareil	66
Envoyer un message	54	Appareil photo	67
Envoyer un message audio	55	À propos de l'Appareil photo	67
Recevoir des messages	55	Prendre une photo	67
Afficher une conversation	56	Enregistrer des informations de lieu sur vos photos et vidéos	68
Écouter un SMS	56	Prendre une photo en gros plan	68
Modifier la langue	57	Prendre une photo dans l'obscurité	68
Mail	57	Prendre une photo d'un objet en mouvement	69
À propos de l'e-mail	57	Conseils photos et vidéos	69
Obtenir un compte de messagerie gratuit auprès d'Ovi by Nokia	58	Enregistrer une vidéo	70
Ajouter une boîte aux lettres	59	Envoyer une photo ou une vidéo	70
Lire les e-mails	59	Vos photos et vidéos	71
Envoyer un e-mail	60	A propos des photos	71
Répondre à une demande de réunion	60	Afficher des photos et vidéos	71
Ouvrir un e-mail depuis l'écran d'accueil	60	Modifier les photos que vous avez prises	72
Internet	61	Éditeur vidéo	73
À propos du Web	61	Imprimer une photo prise	74
Naviguer sur le Web	61	Afficher des photos et des vidéos sur un téléviseur	74
Ajouter un signet	62		
Souscrire à un flux Web	62		
Découvrir les événements se déroulant à proximité	62		

Vidéos et télévision	76	Fermer une connexion réseau	116
Vidéos	76	Stocker vos fichiers sur un lecteur distant	116
Regarder Web TV	76		
Musique et son	77	Gestion du terminal	117
Lecteur audio	77	Actualiser les applications et le logiciel de votre appareil	117
À propos d'Ovi Musique	80	Gérer des fichiers	118
Contenu protégé	80	Accroître la mémoire disponible pour plus de contenu	120
Enregistrer des sons	81	Gérer les applications	121
Écouter de la musique via une radio	81	Synchroniser le contenu	122
Radio FM	82	Copier des contacts ou des photos entre deux appareils	123
		Protéger votre appareil	124
Cartes	84	Obtenir plus d'aide	125
Naviguer jusqu'à une destination	84	Support	125
Ma position	85		
Rechercher	89	Codes d'accès	126
Favoris	90		
Visites	93	Résolution des problèmes	127
Conduire et marcher	94	Si votre appareil ne répond plus	127
Réagir sur Cartes	99	Restaurer les paramètres originaux	127
		Que faire quand la mémoire est pleine ?	127
Gestion du temps	99	Indicateur de message clignotant	128
Horloge	99	Un contact apparaît deux fois dans la liste de contacts	128
Agenda	101	Caractères illisibles lors de la navigation sur le Web	128
		Préparer votre appareil au recyclage	128
Bureau	105	Protéger l'environnement	129
Quickoffice	105	Economiser de l'énergie	129
Lire des documents PDF	105	Recycler	129
Effectuer un calcul	106		
Rédiger des notes	106	Informations sur le produit et la sécurité	129
Traduire des mots d'une langue dans une autre	107		
Ouvrir ou créer des fichiers zip	107	Index	137
Accéder à l'intranet de votre entreprise	107		
Connectivité	108		
Connexions Internet	108		
Réseau Wi-Fi	109		
Bluetooth	110		
câble de données USB	113		
Connexions VPN	115		

Sécurité

Veillez lire ces instructions simples. Il peut être dangereux, voire illégal de ne pas les respecter. Lisez le manuel d'utilisation complet pour de plus amples informations.

MISE HORS TENSION DANS LES ZONES RÉGLEMENTÉES



Mettez l'appareil hors tension lorsque l'utilisation de téléphones sans fil n'est pas autorisée ou lorsqu'elle risque de provoquer des interférences ou de présenter un danger, par exemple à bord d'un avion, à proximité d'équipements médicaux, de carburants, de produits chimiques ou de zones où sont utilisés des explosifs.

LA SÉCURITÉ ROUTIÈRE AVANT TOUT



Respectez toutes les réglementations locales. Gardez toujours les mains libres lorsque vous êtes au volant d'une voiture. Votre préoccupation première pendant la conduite doit être la sécurité sur la route.

INTERFÉRENCES



Tous les appareils sans fil peuvent subir des interférences susceptibles d'avoir une incidence sur leurs performances.

PERSONNEL HABILITÉ



Seul le personnel qualifié est habilité à installer ou réparer ce produit.

MAINTENEZ VOTRE APPAREIL AU SEC



Votre appareil n'est pas étanche. Maintenez-le au sec.

PIÈCES EN VERRE



La façade avant de l'appareil est en verre. Le verre risque de se briser si l'appareil tombe sur une surface dure ou s'il est soumis à un impact important. Si le verre se brise, ne touchez pas les morceaux de verre de l'appareil et n'essayez pas de retirer les morceaux qui ont éventuellement pénétrés dans l'appareil. Cessez d'utiliser l'appareil aussi longtemps que le verre n'a pas été remplacé par un technicien qualifié.

PROTÉGEZ VOTRE AUDITION



Écoutez la musique avec un kit oreillette à un niveau sonore modéré et ne placez pas l'appareil près de l'oreille lorsque vous utilisez le haut-parleur.

Prise en main

Touches et composants

Haut



- 1 Connecteur AV Nokia (3,5 mm)
- 2 Connecteur HDMI™
- 3 Touche Marche/arrêt ⓘ

Avant



- 1 Oreillette
- 2 Touche Menu
- 3 Micro
- 4 Objectif du viseur secondaire

Arrière



- 1 Flash de l'appareil photo
- 2 Objectif de l'appareil photo
- 3 Haut-parleur
- 4 Micro

Côtés



- 1 Logement pour carte mémoire
- 2 logement pour carte SIM
- 3 Témoin de charge
- 4 Connecteur Micro-USB
- 5 Touche du volume/de zoom
- 6 Commutateur de verrouillage des touches
- 7 Touche Appareil photo 

Bas



- 1 Connecteur de charge
- 2 Orifice pour dragonne

Écran tactile

Pour contrôler votre appareil, appuyez légèrement sur l'écran du bout des doigts. L'écran ne répond pas si vous utilisez vos ongles.

Si vous avez le bout des doigts froid, il se peut que l'écran tactile ne réponde pas.

 **Important** : Évitez d'érafler l'écran tactile. N'utilisez jamais un vrai stylo, un crayon ou tout autre objet pointu, pour écrire sur l'écran tactile.

Modifier le volume d'un appel, d'un morceau ou d'une vidéo

Utilisez les touches de volume.

Vous pouvez régler le volume durant un appel ou lorsqu'une application est active.

Le haut-parleur intégré vous permet de parler et d'écouter à une distance réduite sans avoir à placer l'appareil à votre oreille.

Activer ou désactiver le haut-parleur durant un appel

Choisissez  ou .

Verrouiller ou déverrouiller les touches et l'écran

Pour éviter toute émission accidentelle d'un appel lorsque l'appareil se trouve dans votre poche ou votre sac, verrouillez les touches et l'écran de l'appareil.

Faites glisser le commutateur de verrouillage des touches.



Conseil : Si le commutateur de verrouillage des touches est hors de portée, vous pouvez déverrouiller l'appareil en appuyant sur la touche de menu et en sélectionnant **Déverrouill..**

Configurer les touches et l'écran pour qu'ils se verrouillent automatiquement

- 1 Sélectionnez **Menu > Paramètres et Téléphone > Affichage > Délai écon. écran/verrou.**
- 2 Définissez le délai au terme duquel les touches et l'écran se verrouillent automatiquement.

Insérer ou retirer la carte SIM

N'appliquez aucun autocollant sur votre carte SIM.

 **Important :** N'utilisez pas dans cet appareil une carte SIM mini-UICC, aussi appelée carte micro-SIM, une carte micro-SIM avec adaptateur, ou encore une carte SIM qui présente une découpe mini-UICC. Une carte micro-SIM est plus petite qu'une carte SIM standard. Cet appareil ne prend pas en charge les cartes micro-SIM et l'utilisation de cartes SIM incompatibles peut endommager l'appareil, la carte ou les données qu'elle contient.

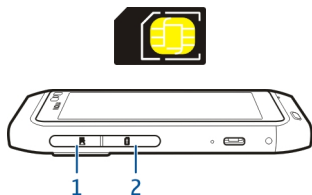

- 1 Capot de l'emplacement pour carte mémoire
- 2 Capot de l'emplacement pour carte SIM

Insérer la carte SIM

- 1 Mettez l'appareil hors tension.
- 2 Ouvrez le capot de l'emplacement pour carte mémoire avec l'ongle.

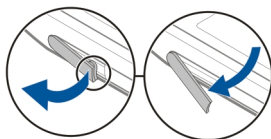
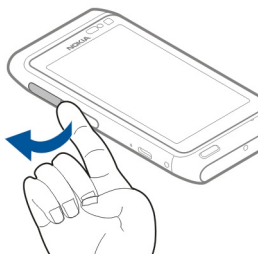

- 3 Ouvrez le capot de l'emplacement pour carte SIM.

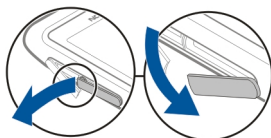

- 4 Insérez la carte SIM. Enfoncez la carte, jusqu'à ce qu'un déclic retentisse. Veillez à ce que la zone de contact de la carte soit orientée vers le bas.

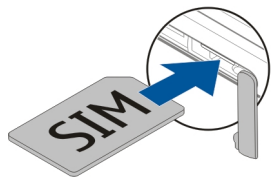

Retirer la carte SIM

- 1 Mettez l'appareil hors tension.
- 2 Ouvrez le capot de l'emplacement pour carte mémoire avec l'ongle.

12 Prise en main

- 3 Ouvrez le couvercle du logement pour carte SIM, puis enfoncez la carte jusqu'à ce qu'un déclic retentisse.
- 4 Retirez la carte.

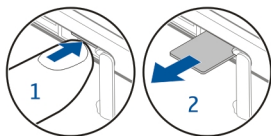

Insérer ou retirer la carte mémoire

Les cartes mémoire sont vendues séparément.

N'appliquez aucun autocollant sur votre carte mémoire.

Utilisez uniquement des cartes mémoire compatibles agréés par Nokia avec cet appareil. Des cartes incompatibles risquent d'endommager l'appareil et la carte, ainsi que de corrompre les données stockées sur celle-ci.



Vous pouvez enregistrer des vidéos haute définition. Si vous enregistrez sur une carte mémoire, pour une performance optimale, utilisez une carte microSD rapide et de haute qualité, de marque connue. La catégorie de carte microSD recommandée est 4 (32 Mbit/s (4 Mo/s)) ou supérieure.

Insérer la carte mémoire

- 1 Ouvrez le capot de l'emplacement pour carte mémoire avec l'ongle.

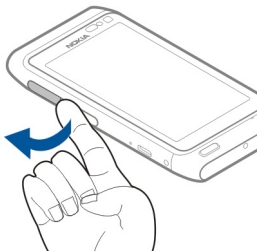

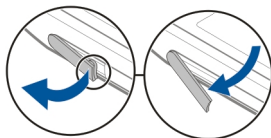

- 2 Insérez la carte mémoire. Veillez à ce que la zone de contact de la carte mémoire soit orientée vers le bas. Insérez la carte jusqu'à ce qu'elle s'enclenche.



Retirer la carte mémoire

- 1 Si l'appareil est sous tension, appuyez sur la touche marche/arrêt, puis sélectionnez **Retirer [nom de la carte mémoire]**.
- 2 Ouvrez le capot de l'emplacement pour carte mémoire avec l'ongle.
- 3 Appuyez sur la carte jusqu'à ce qu'elle se libère.
- 4 Retirez la carte.

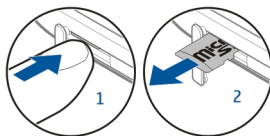

Charge

À propos de la batterie

Votre appareil dispose d'une batterie rechargeable interne inamovible. Utilisez uniquement des chargeurs Nokia agréés conçus pour cet appareil. Vous pouvez également utiliser un câble de données USB compatible pour charger votre appareil.

N'essayez pas de retirer la batterie de l'appareil. Confiez l'appareil au service de maintenance habilité le plus proche pour remplacer la batterie.

Les points de vente agréés peuvent également proposer un service de remplacement de batterie.

 **Important** : Seul le personnel habilité ou un centre de maintenance agréé peuvent procéder au remplacement de la batterie. Tout remplacement non autorisé de la batterie peut entraîner l'annulation de la garantie.

Lorsque la batterie de votre appareil est faible, le mode d'économie d'énergie est activé. Il est possible que vous ne puissiez pas modifier les paramètres de certaines applications. Pour désactiver le mode d'économie d'énergie, appuyez sur la touche marche/arrêt , puis sélectionnez **Désactiver écon. batterie**.

Charger la batterie

Votre batterie a été partiellement chargée à l'usine, mais vous devez la recharger avant de pouvoir mettre votre appareil sous tension pour la première fois.

Si l'appareil indique une faible charge, procédez comme suit :

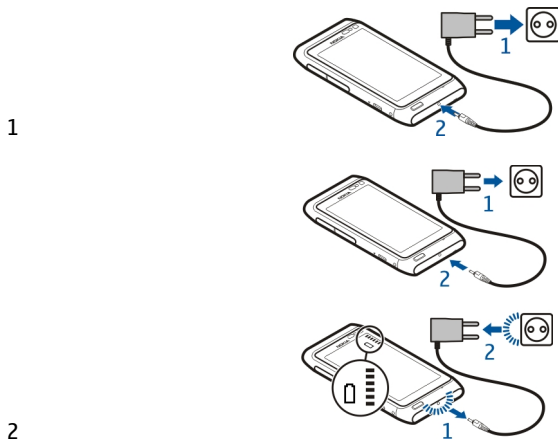

Il n'est pas nécessaire de charger la batterie pendant une durée spécifique et vous pouvez utiliser l'appareil alors que la charge est en cours.

Si la batterie est complètement déchargée, il peut s'écouler plusieurs minutes avant que le témoin de charge ne s'affiche ou avant que vous puissiez effectuer un appel.

Si la batterie n'a pas été utilisée depuis longtemps, il peut être nécessaire de connecter le chargeur puis de le déconnecter et de le reconnecter à nouveau pour commencer le chargement.

Conseil : Vous pouvez également utiliser un chargeur USB compatible pour recharger la batterie.

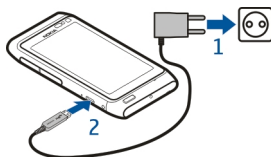

Charger la batterie via USB

La batterie est faible, mais vous n'avez aucun chargeur sous la main ? Vous pouvez utiliser un câble USB compatible pour vous connecter à un appareil compatible, tel qu'un ordinateur.

Pour éviter d'endommager le connecteur du chargeur, soyez prudent lors du branchement ou du débranchement du câble du chargeur.

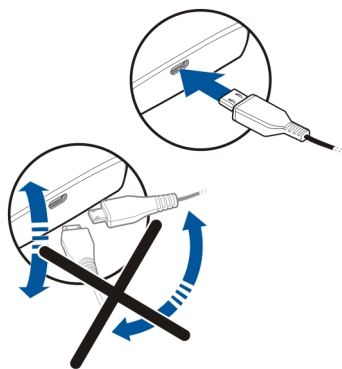

Si l'appareil est connecté à un ordinateur, vous pouvez le synchroniser pendant la charge.

Le chargement de la batterie via USB peut mettre davantage de temps à démarrer et risque de ne pas fonctionner si vous utilisez un concentrateur USB non alimenté. Votre appareil se recharge plus rapidement s'il est raccordé à une prise murale.

Lorsque la batterie se recharge, le témoin de charge situé en regard du connecteur USB est allumé. Quand la batterie est faiblement chargée, l'indicateur de charge clignote. Le démarrage du chargement peut prendre un instant.

Emplacements des antennes

Évitez de toucher inutilement l'antenne lorsque celle-ci est en cours de transmission ou de réception. Tout contact avec les antennes affecte la qualité de la communication, risque de faire fonctionner l'appareil à une puissance plus élevée lors des opérations de transmission/réception et peut réduire la durée de vie de la batterie.



La zone de l'antenne apparaît en gris.

Placer la dragonne

Fixez la dragonne comme indiqué, puis serrez-la.

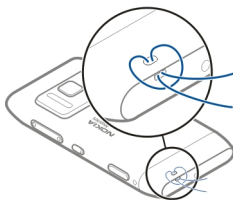

Oreillette

Vous pouvez raccorder une oreillette ou un casque compatible à votre appareil.

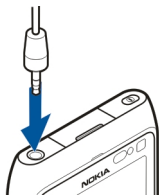

Cette section s'applique uniquement à la France. Les kits oreillettes suivants ont été agréés par Nokia pour cet appareil particulier : WH-701. Pour plus d'informations sur les kits oreillettes compatibles avec cet appareil, visitez www.nokia.fr.

Allumer ou éteindre l'appareil

Mise sous tension

Maintenez la touche marche/arrêt enfoncée **⓪** jusqu'à ce que l'appareil vibre.

Mise hors tension

Maintenez la touche marche/arrêt enfoncée **⓪**.

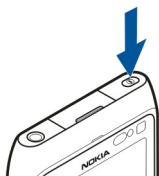

Utiliser votre appareil pour la première fois

Votre appareil vous guide tout au long de la configuration initiale lorsque vous insérez votre carte SIM et mettez votre appareil sous tension pour la première fois. Pour utiliser tous les services Ovi de Nokia, créez un compte Nokia. Vous pouvez aussi copier vos contacts et d'autres contenus de votre ancien appareil.

Pour créer un compte Nokia, vous avez besoin d'une connexion Internet. Pour plus d'informations sur les frais de transmission des données, contactez votre prestataire de services. Si vous ne parvenez pas à vous connecter à Internet, vous pouvez créer un compte ultérieurement.

Conseil : Pour créer et gérer votre compte Nokia sur Internet, accédez au site Web www.ovi.com.

Si vous disposez déjà d'un compte Nokia, connectez-vous.

Conseil : Vous avez oublié votre mot de passe ? Vous pouvez demander qu'il vous soit envoyé dans un e-mail ou un SMS.

Utilisez l'application Echange données pour copier votre contenu, comme :

- Contacts
- Messages
- Photos et vidéos
- Paramètres personnels

Lors de la configuration de votre compte e-mail, vous pouvez définir votre boîte de réception de façon à ce qu'elle soit affichée dans votre écran d'accueil, afin que vous puissiez aisément consulter vos e-mails.

Si vous devez émettre un appel d'urgence durant la phase de configuration, appuyez sur la touche de menu.

Copier des contacts ou des photos depuis votre ancien appareil

Vous souhaitez copier d'importantes informations depuis votre précédent appareil Nokia compatible et commencer à utiliser votre nouvel appareil rapidement ? Utilisez l'application Echange données pour copier, par exemple, des contacts, des entrées d'agenda et des photos, gratuitement sur votre nouvel appareil.

Sélectionnez **Menu > Applications > Outils > Config. tél. et Transfert données.**



Si votre ancien appareil Nokia n'est pas équipé de l'application Echange données, votre nouvel appareil l'envoie dans un message. Ouvrez le message dans l'ancien appareil et suivez les instructions.





- 1 Sélectionnez l'appareil auquel vous souhaitez vous connecter et reliez les appareils. La fonction Bluetooth doit être activée.
- 2 Si l'autre appareil nécessite un code d'authentification, saisissez-le. Le code d'authentification, que vous pouvez définir vous-même, doit être saisi dans les deux appareils. Le code d'authentification de certains appareils est fixé. Pour plus de détails, consultez le Guide de l'utilisateur de l'appareil.
Le code d'authentification est uniquement valide pour la connexion actuelle.
- 3 Sélectionnez le contenu et **OK**.

Configuration de l'appareil

Afin de définir certains paramètres de base pour votre appareil, sélectionnez le raccourci

Config. tél.  (l'un de vos écrans d'accueil). Pour basculer entre les écrans d'accueil, feuilletez horizontalement vers la gauche ou la droite.

Config. tél. vous permet d'effectuer les opérations suivantes :

-  Copier des contacts, des photos et d'autres contenus à partir de votre appareil Nokia précédent
-  Personnaliser votre appareil en modifiant la sonnerie et le thème visuel
-  Configurer votre e-mail
-  Mettre à jour le logiciel de votre appareil

Pour définir les paramètres ultérieurement, vous pouvez aussi sélectionner **Menu > Applications > Outils > Config. tél.**

Utiliser le Guide de l'utilisateur intégré dans l'appareil

Sélectionnez **Menu > Applications > Guide d'util.**

Ouvrir le Guide de l'utilisateur depuis une application

Sélectionnez **Options > Guide d'utilisation**. Cette option n'est pas disponible pour chaque application.

Effectuer une recherche dans le Guide de l'utilisateur

Lorsque le Guide de l'utilisateur est ouvert, sélectionnez **Options > Chercher**, puis saisissez une lettre ou un mot dans le champ de recherche.

Basculer entre le Guide de l'utilisateur et une application

Maintenez la touche Menu enfoncée, faites défiler horizontalement vers la gauche ou vers la droite et sélectionnez l'application souhaitée.

 indique un lien vers une page Web. Des liens vers des rubriques connexes peuvent se trouver à la fin des instructions.

Installer Nokia Ovi Suite sur le PC

L'application PC Nokia Ovi Suite permet de gérer le contenu de votre appareil et de le synchroniser avec l'ordinateur. Vous pouvez également mettre à jour votre appareil avec le dernier logiciel et télécharger des cartes.

Téléchargez la dernière version de Nokia Ovi Suite à partir de www.ovi.com/suite sur votre ordinateur.

Si votre ordinateur ne sait pas se connecter à Internet, vous pouvez installer Nokia Ovi Suite à partir de la mémoire de votre appareil :

- 1 Utilisez un câble de données USB compatible pour connecter votre appareil à votre ordinateur.

Si vous utilisez Windows XP ou Windows Vista sur votre ordinateur, réglez le mode USB de votre appareil sur **Stockage masse**. Pour activer le mode USB sur votre appareil, sélectionnez la zone de notification dans le coin supérieur droit, puis  > **Stockage masse**.

La mémoire de masse de l'appareil et la carte mémoire sont affichées en tant que disques amovibles sur votre PC.

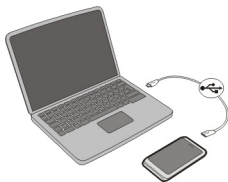

- 2 Sur votre ordinateur, sélectionnez **Installer Nokia Ovi Suite**.

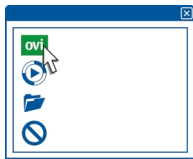

Si la fenêtre d'installation ne s'ouvre pas automatiquement, ouvrez manuellement le fichier d'installation. Sélectionnez **Ouvrir le dossier et afficher les fichiers**, puis double-cliquez sur **Install_Nokia_Ovi_Suite.exe**.

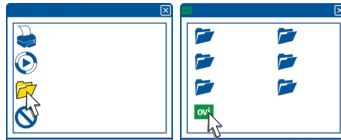

- 3 Suivez les instructions affichées.
- 4 Une fois l'installation terminée, si vous utilisez Windows XP ou Windows Vista sur votre ordinateur, vérifiez que le mode USB de votre appareil est réglé sur **Nokia Ovi Suite**.

Pour en savoir plus sur Nokia Ovi Suite, visitez le site Web www.ovi.com/suite.

Pour vérifier les systèmes d'exploitation pris en charge par Nokia Ovi Suite, visitez le site Web www.nokia.com/support.

Utilisation de base

Actions d'écran tactile

Pour interagir avec l'interface utilisateur, appuyez ou appuyez longuement sur l'écran tactile.

Ouvrir une application ou un autre élément de l'écran

Appuyez sur l'application ou sur l'élément.

Accéder rapidement à des fonctions

Appuyez longuement sur l'élément. Un menu contextuel proposant les options disponibles s'affiche. Par exemple, pour envoyer une photo ou supprimer une alarme, appuyez longuement sur la photo ou sur l'alarme, puis sélectionnez l'option appropriée dans le menu contextuel.

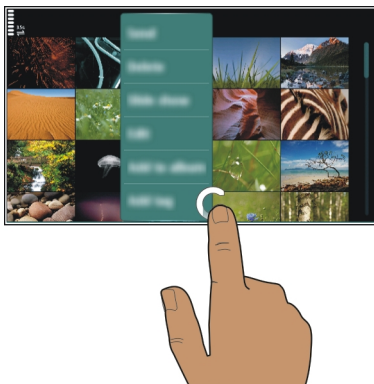

Si vous appuyez longtemps sur l'écran d'accueil, le mode de modification s'active.



Faire glisser un élément

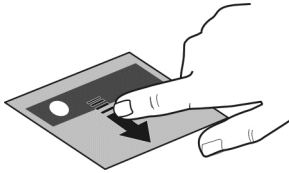

Appuyez longuement sur l'élément et faites glisser le doigt à travers l'écran. L'élément suit votre doigt.

Une fois le mode de modification activé, vous pouvez faire glisser des éléments dans l'écran d'accueil ou dans le menu principal.

Faire défiler avec le doigt

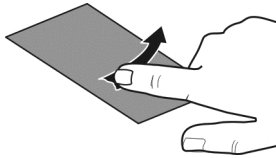

Placez un doigt sur l'écran et faites glisser fermement le doigt dans la direction souhaitée.

Par exemple, lorsque vous affichez une photo, pour afficher la photo suivante, faites défiler horizontalement vers la gauche.

Faire défiler une liste ou un menu

Placez votre doigt sur l'écran, faites-le faire glisser rapidement vers le haut ou le bas de l'écran, puis soulevez-le. Le contenu de l'écran défile à la vitesse et dans la direction appliquées au moment où vous avez soulevé votre doigt. Pour sélectionner un élément dans une liste défilante et arrêter le mouvement, tapotez simplement cet élément.

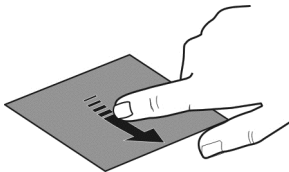

Effectuer un zoom avant

Placez deux doigts sur un élément, par exemple sur une photo ou une page Web, puis faites glisser les doigts en les écartant.

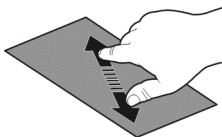

Effectuer un zoom arrière

Placez deux doigts sur l'élément, puis faites glisser vos doigts en les rapprochant.

Conseil : Vous pouvez également appuyer deux fois sur l'élément pour effectuer un zoom avant ou arrière.

Éléments interactifs de l'écran d'accueil

Les éléments de l'écran d'accueil sont interactifs. Par exemple, vous pouvez modifier la date et l'heure, régler des alarmes, rédiger des entrées d'agenda ou modifier les modes directement dans l'écran d'accueil.



Régler une alarme

Sélectionnez l'horloge (1).

Activer ou modifier des modes

Sélectionnez le mode (2).

Consulter ou modifier votre emploi du temps

Sélectionnez la date (3).

Consulter les appels en absence ou les messages non lus

Sélectionnez la zone de notification (4).

Afficher les réseaux Wi-Fi disponibles ou gérer les connexions Bluetooth

Sélectionnez la zone de notification (4).

Modifier les paramètres de connectivité

Sélectionnez la zone de notification (4) et ➡.

Dans la plupart des vues, vous pouvez sélectionner la zone de notification (4) et effectuer les opérations suivantes :

- Modifier les paramètres de connectivité
- Ouvrir l'horloge et régler une alarme
- Afficher l'état de la batterie et activer le mode d'économie d'énergie
- Afficher les notifications d'appels en absence ou de messages non lus
- Ouvrir l'Assistant Wi-Fi et se connecter à un réseau Wi-Fi
- Gérer les connexions Bluetooth

Basculer entre des applications ouvertes

Vous pouvez voir quelles applications et tâches sont ouvertes à l'arrière-plan et basculer entre elles.

Maintenez la touche Menu enfoncée, faites défiler horizontalement vers la gauche ou vers la droite et sélectionnez l'application souhaitée.



Les applications qui s'exécutent en arrière-plan augmentent la consommation de la batterie et utilisent de la mémoire. Pour fermer une application que vous n'utilisez pas, sélectionnez .

Conseil : Pour fermer toutes les applications ouvertes, sélectionnez et maintenez enfoncé le changement d'application et sélectionnez **Tout fermer** dans le menu contextuel.

Écrire du texte

Saisir du texte avec le clavier virtuel

Utiliser le clavier virtuel

Pour activer le clavier virtuel, sélectionnez un champ de saisie de texte. Vous pouvez utiliser le clavier virtuel en modes paysage et portrait.

Le clavier virtuel n'est pas nécessairement disponible en mode portrait dans toutes les langues d'écriture.

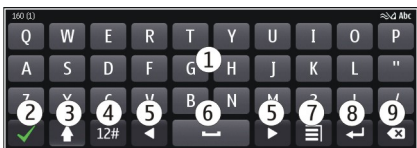

- 1 Clavier virtuel
- 2 Touche Fermer - Pour fermer le clavier virtuel.
- 3 Touche Maj et verrouillage des majuscules - Pour saisir un caractère majuscule lorsque vous écrivez en minuscule ou vice versa, sélectionnez la touche avant de saisir le caractère. Pour activer le mode de verrouillage des majuscules, sélectionnez deux fois la touche.
- 4 Plage de caractères - Pour sélectionner la plage de caractères souhaitée (par exemple, les chiffres ou les caractères spéciaux).
- 5 Touches fléchées - Pour déplacer le curseur vers la gauche ou vers la droite.
- 6 Barre d'espace - Pour insérer un espace.
- 7 Menu de saisie - Pour activer ou désactiver la saisie de texte prédictive ou pour modifier la langue d'écriture.
- 8 Touche Entrée - Pour déplacer le curseur jusqu'à la ligne ou le champ de saisie de texte suivant. Des fonctions supplémentaires varient selon le contexte. Par exemple, dans le champ de l'adresse Web du navigateur Web, il fait office d'icône Aller.
- 9 Touche Effacement arrière - Pour supprimer un caractère.

Basculer entre le clavier et le clavier virtuel en mode portrait

Choisissez  > **Clavier alphanumérique** ou **QWERTY plein écran**.

Ajouter un accent à un caractère

Sélectionnez le caractère et maintenez-le enfoncé.

Saisir du texte avec le clavier virtuel

Utiliser le pavé virtuel

Si vous préférez utiliser le pavé alphanumérique lorsque vous écrivez en mode portrait, vous pouvez basculer entre les clavier et pavé virtuels.

- 1 Sélectionnez un champ de saisie de texte.
- 2 Sélectionnez  > Clavier alphanumérique.

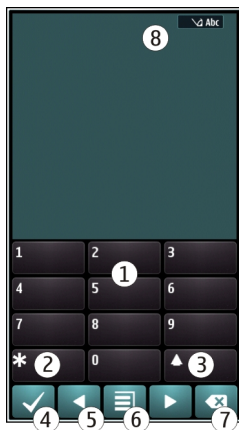

- 1 Touches numériques
- 2 * - Pour saisir un caractère spécial, ou si le mode de saisie de texte prédictive est activé et si un mot est souligné, pour parcourir les propositions de mots.
- 3 Touche Maj - Pour modifier la casse de caractères. Pour activer ou désactiver la saisie de texte prédictive, appuyez deux fois rapidement sur cette touche. Pour basculer entre les modes alphabétique et numérique, maintenez la touche enfoncée.
- 4 Touche Fermer - Pour fermer le pavé virtuel.
- 5 Touches fléchées - Pour déplacer le curseur vers la gauche ou vers la droite.
- 6 Menu de saisie - Pour activer la saisie de texte prédictive, modifier la langue d'écriture ou basculer vers le clavier virtuel.
- 7 Touche Effacement arrière - Pour supprimer un caractère.
- 8 Indicateur de saisie de texte (si disponible) - Indique la casse des caractères et si le mode alphabétique ou numérique ou le mode de saisie de texte prédictive sont activés.

Activer la saisie de texte traditionnelle avec le clavier virtuel

Sélectionnez # deux fois.

Saisir un caractère

- 1 Sélectionnez une touche numérique (de 1 à 9) à plusieurs reprises jusqu'à ce que le caractère souhaité soit affiché. Plus de caractères sont disponibles que ceux qui sont visibles sur la touche.
- 2 Si la lettre suivante se trouve sur la même touche, attendez l'apparition du curseur ou déplacez le curseur vers l'avant et sélectionnez à nouveau la touche.

Insérer un espace

Sélectionnez **0**.

Déplacer le curseur jusqu'à la ligne suivante

Sélectionnez **0** trois fois.

Activer la saisie de texte prédictive avec le clavier virtuel

La saisie de texte intuitive est basée sur un dictionnaire intégré auquel vous pouvez ajouter de nouveaux mots. La saisie de texte intuitive n'est pas disponible pour toutes les langues.

- 1 Sélectionnez  > **Activer saisie prédictive**.
- 2 Pour rédiger le mot souhaité, utilisez les touches 2 à 9. Sélectionnez chaque touche une seule fois pour chaque lettre. Par exemple, pour rédiger Nokia lorsque le dictionnaire anglais est sélectionné, sélectionnez **6** pour N, sur **6** pour o, sur **5** pour k, sur **4** pour i et sur **2** pour a.
Le mot suggéré change à chaque sélection de touche.
- 3 Si le mot n'est pas correct, sélectionnez ***** à plusieurs reprises jusqu'à ce que la correspondance correcte soit affichée. Si le mot ne figure pas dans le dictionnaire, sélectionnez **Orthographier**, puis entrez le mot à l'aide du mode de saisie de texte traditionnelle, puis sélectionnez **OK**.
Si le caractère **?** s'affiche après le mot, cela signifie que celui-ci ne se trouve pas dans le dictionnaire. Pour ajouter un mot au dictionnaire, sélectionnez *****, entrez le mot à l'aide du mode de saisie de texte traditionnelle, puis sélectionnez **OK**.
- 4 Pour insérer un espace, sélectionnez **0**. Pour insérer un signe de ponctuation courant, sélectionnez **1**, puis sélectionnez ***** à plusieurs reprises jusqu'à ce que le signe de ponctuation correct soit affiché.
- 5 Commencez à rédiger le mot suivant.



Désactiver la saisie de texte prédictive

Sélectionnez **#** rapidement à deux reprises.

Définir la langue d'écriture

Sélectionnez **Menu > Paramètres et Téléphone > Saisie tactile > Langue d'écriture**.

Modifier la langue durant la rédaction

Sélectionnez  > **Options de saisie > Langue d'écriture** ou  > **Langue d'écriture**.

Les options disponibles peuvent varier.

Témoins d'affichage

Indicateurs généraux



L'écran tactile et les touches sont verrouillés.



L'appareil vous avertit en silence des appels et des messages entrants.



Une alarme est définie.



Le mode programmé est activé.



Événement manqué de l'agenda.

Indicateurs d'appel



Quelqu'un a essayé de vous appeler.



Vous utilisez votre seconde ligne téléphonique (service réseau).



Les appels entrants sont renvoyés vers un autre numéro (service réseau). Si vous disposez de deux lignes téléphoniques, un numéro indique la ligne active.



Votre appareil est prêt à passer un appel ToIP.



Un appel de données est actif (service réseau).

Indicateurs de messages



Vous avez des messages non lus. Si l'indicateur clignote, il se peut que le dossier Messages reçus soit saturé.



Des messages sont en attente dans le dossier À envoyer.

Indicateurs du réseau

















L'appareil est connecté à un réseau GSM (service réseau).













L'appareil est connecté à un réseau 3G (service réseau).



Une connexion de données par paquets GPRS est active (service réseau) est ouverte.  indique que la connexion est en attente et  qu'une connexion est en cours d'ouverture ou de fermeture.

-  Une connexion de données par paquets EGPRS (service réseau) est ouverte.  indique que la connexion est en attente et  que l'établissement d'une connexion est en cours.
-  Une connexion de données par paquets 3G (service réseau) est ouverte.  indique que la connexion est en attente et  que l'établissement d'une connexion est en cours.
-  Une connexion de données HSPA (service réseau) est ouverte.  indique que la connexion est en attente et  que l'établissement d'une connexion est en cours.
-  Une connexion Wi-Fi est disponible.  indique que la connexion est cryptée et  qu'elle ne l'est pas.

Indicateurs de connectivité

-  La fonction Bluetooth est activée.  indique que votre appareil envoie actuellement des données. Si l'indicateur clignote, votre appareil tente d'établir une connexion avec un autre appareil.
-  Un câble USB est raccordé à votre appareil.
-  Un câble HDMI est raccordé à votre appareil.
-  Le GPS est actif.
-  L'appareil est en cours de synchronisation.
-  L'émetteur FM est activé, mais ne transmet aucun signal.  indique que l'émetteur FM transmet des signaux.
-  Une oreillette compatible est connectée à votre appareil.
-  Un câble de sortie TV compatible est connecté à votre appareil.
-  Un téléphone compatible SMS est connecté à votre appareil.

Configurer le témoin de notification pour qu'il indique des messages en absence ou des messages en clignotant

Votre appareil est équipé d'un témoin de notification sur la touche Menu. Lorsque le témoin clignote, vous avez un appel en absence ou vous avez reçu un message.

Sélectionnez **Menu > Paramètres et Téléphone > Voyants notification > Voyant de notification**.

Rechercher dans votre appareil et sur Internet

 Vous pouvez rechercher des éléments tels que des messages, des photos, des fichiers, de la musique ou des vidéos sur votre appareil et sur Internet.

- 1 Sélectionnez **Menu > Applications > Chercher**.
- 2 Entrez d'abord le mot recherché, puis sélectionnez parmi les correspondances proposées.

- 3 Pour effectuer une recherche sur Internet, sélectionnez le lien de recherche sur Internet à la fin des résultats de la recherche. Vous devez disposer d'une connexion Internet active.

Conseil : Vous pouvez ajouter un widget de recherche à l'écran d'accueil. Appuyez longuement sur l'écran d'accueil et sélectionnez  ainsi que le widget de recherche dans la liste.

Utiliser votre appareil hors connexion

Dans des endroits où vous ne souhaitez pas émettre ou recevoir des appels, vous pouvez toujours accéder à votre agenda, à votre liste de contacts et à des jeux hors connexion si vous activez le mode Hors connexion. Mettez l'appareil hors tension lorsque l'utilisation des téléphones mobiles est interdite ou lorsqu'il risque de provoquer des interférences ou de présenter un danger.

Dans l'écran d'accueil, sélectionnez le mode et **Hors connexion**.

Lorsque le mode Hors connexion est activé, votre connexion au réseau cellulaire est fermée. Aucun signal HF ne peut plus être transmis entre l'appareil et le réseau cellulaire. Si vous essayez d'envoyer un message, il est placé dans le dossier À envoyer et est seulement envoyé lorsqu'un autre mode est activé.

Vous pouvez également utiliser votre appareil sans carte SIM. Désactivez l'appareil et retirez la carte SIM. Lorsque vous réactivez l'appareil, le mode Hors connexion est activé.



Important : Le mode Hors connexion ne permet pas l'émission ou la réception d'appels, ni l'utilisation d'autres fonctions nécessitant une couverture réseau cellulaire. Vous pouvez toujours émettre des appels au numéro d'urgence officiel programmé dans votre appareil. Pour émettre des appels, vous devrez d'abord choisir un autre mode.

Si le mode Hors connexion est activé, vous pouvez toujours vous connecter à un réseau Wi-Fi, par exemple pour lire vos e-mails ou naviguer sur Internet. Vous pouvez également utiliser Bluetooth. Veillez à respecter les normes de sécurité en vigueur lors de l'établissement et de l'utilisation d'une connexion WLAN ou Bluetooth.

Prolonger la durée de vie de la batterie

Si vous avez l'impression de devoir utiliser un chargeur trop fréquemment, vous pouvez réduire la consommation de votre appareil de plusieurs manières.

- Chargez toujours complètement la batterie.
- Quand le mode d'économie d'énergie est activé, les paramètres de l'appareil, comme **Mode réseau** et l'économiseur d'écran, sont optimisés.

Activer le mode d'économie d'énergie

Appuyez sur la touche marche/arrêt **(D)**, puis sélectionnez **Activer écon. de batterie**. Pour désactiver le mode d'économie d'énergie, appuyez sur la touche marche/arrêt **(D)**, puis sélectionnez **Désactiver écon. batterie**.

Fermer les applications que vous n'utilisez pas

Maintenez la touche Menu enfoncée, faites défiler horizontalement jusqu'à l'affichage de l'application souhaitée et sélectionnez **(X)**.

Sons, thèmes et effets

- Coupez les sons inutiles, comme les tonalités de touches.
- Utilisez des écouteurs avec fil, plutôt que le haut-parleur.
- Modifiez le délai au terme duquel l'écran de l'appareil s'éteint.

Sélectionner la durée qui précède le verrouillage

Sélectionnez **Menu > Paramètres et Téléphone > Affichage > Expiration de l'éclairage**.

Activer un thème et un fond d'écran foncés

Sélectionnez **Menu > Paramètres et Thèmes > Généraux**. Pour changer de fond d'écran, dans l'écran d'accueil, sélectionnez **Options > Changer le fond d'écran**.

Désactivez les effets d'animation de l'arrière-plan

Sélectionnez **Menu > Paramètres et Thèmes > Généraux > Options > Effets du thème > Désactivés**.

Diminuer la luminosité de l'affichage

Dans les paramètres d'affichage, sélectionnez **Luminosité**.

Désactiver l'économiseur d'écran Grande horloge

Sélectionnez **Menu > Paramètres et Thèmes > Econ. d'écran > Aucun**.

Utilisation du réseau

- Si vous écoutez de la musique ou utilisez l'appareil et si vous ne souhaitez pas émettre ou recevoir d'appels, activez le mode Hors connexion.
- Configurez votre appareil pour vérifier moins souvent les nouveaux messages.
- Utilisez une connexion Wi-Fi pour vous connecter à Internet, plutôt qu'une connexion de données par paquets (GPRS ou 3G).

- Si votre appareil est configuré pour utiliser les réseaux GSM et 3G (mode double), il consomme davantage d'énergie pour rechercher le réseau 3G.

Configurer l'appareil pour utiliser uniquement le réseau GSM

Sélectionnez **Menu > Paramètres et Connectivité > Réseau > Mode réseau > GSM.**

Désactiver Bluetooth lorsque vous n'en avez pas besoin

Sélectionnez **Menu > Paramètres et Connectivité > Bluetooth > Bluetooth > Désactivé.**

Arrêter la recherche des réseaux Wi-Fi disponibles par l'appareil

Sélectionnez **Menu > Paramètres et Connectivité > Wi-Fi > Options > Paramètres > Afficher la disp. Wi-Fi > Jamais.**

Établir une connexion de données par paquets (3G ou GPRS) en cas de besoin uniquement

Sélectionnez **Menu > Paramètres et Connectivité > Paramètres admin. > Donn. paquets > Connexion paquets > Si nécessaire.**

Personnalisation

Modes

À propos des modes

 Sélectionnez **Menu > Paramètres et Modes.**

Vous attendez un appel, mais vous ne pouvez pas laisser votre téléphone sonner ? Votre appareil contient divers groupes de paramètres, appelés modes, que vous pouvez personnaliser pour différents événements et environnements. Vous pouvez également créer vos propres modes.

Vous pouvez personnaliser les modes des façons suivantes :

- Modifiez la sonnerie et la signalisation des messages.
- Réglez le volume des sonneries et des bips touches.
- Coupez les bips touches et tonalités d'avertissement.
- Activez le vibreur.
- Configurez l'appareil afin qu'il prononce le nom du contact qui appelle.

Personnaliser vos tonalités

Vous pouvez personnaliser les tonalités de votre appareil pour chaque mode.

Sélectionnez **Menu > Paramètres > Modes.**

- 1 Sélectionnez le mode souhaité.
- 2 Sélectionnez **Personnaliser** et l'option souhaitée.

Conseil : Téléchargez des sonneries depuis Ovi Boutique. Pour en savoir plus sur Ovi Store, visitez le site Web www.ovi.com.

Mettre l'appareil en mode silencieux

Lorsque le mode silencieux est activé, toutes les sonneries et tonalités d'alerte sont désactivées. Activez ce mode si vous vous trouvez dans un cinéma ou à une réunion.

Dans l'écran d'accueil, sélectionnez le mode et **Silencieux**.

Modifier votre mode pour des réunions ou une utilisation extérieure

Lorsque le mode réunion est activé, votre appareil émet un bip discret au lieu de sonner. Lorsque le mode extérieur est activé, la sonnerie est plus forte, afin que vous ne manquiez aucun appel dans un environnement bruyant.

Dans l'écran d'accueil, sélectionnez le mode et **Réunion** ou **Extérieur**.

Créer un nouveau mode

Comment personnaliser votre appareil afin qu'il réponde à vos besoins sur votre lieu de travail, à l'université ou à la maison ? Vous pouvez créer de nouveaux modes adaptés à différentes situations, puis leur attribuer des noms appropriés.

- 1 Sélectionnez **Menu** > **Paramètres** > **Modes et Options** > **Créer**.
- 2 Définissez les paramètres de votre mode et sélectionnez **Nom du mode**.
- 3 Attribuez un nom au mode.

Sélectionner un mode programmé

Vous pouvez activer un mode jusqu'à une heure définie et revenir ensuite au mode utilisé précédemment.

Sélectionnez **Menu** > **Paramètres** > **Modes**.

- 1 Sélectionnez le mode souhaité et **Programmer**.
- 2 Définissez l'heure à laquelle le mode programmé doit expirer.

Modifier votre thème

 Les thèmes vous permettent de modifier les couleurs et l'apparence de votre affichage.

Sélectionnez **Menu** > **Paramètres** > **Thèmes**.

Sélectionnez **Généraux** et un thème.

Certains thèmes comportent des effets d'animation en arrière-plan. Pour économiser la batterie, sélectionnez **Généraux > Options > Effets du thème > Désactivés**.

Conseil : Téléchargez des thèmes depuis Ovi Store. Pour en savoir plus sur Ovi Boutique, allez à www.ovi.com.

Écran d'accueil

A propos de l'écran d'accueil

Dans l'écran d'accueil, vous pouvez accéder rapidement aux applications les plus fréquemment utilisées et créer des raccourcis pour différentes fonctionnalités. Vous pouvez afficher vos contacts favoris, les appeler, leur envoyer des messages et démarrer des conversations rapidement. Vous pouvez également contrôler des applications, comme Musique.

Vous pouvez posséder plusieurs pages d'accueil, par exemple des écrans d'accueil distincts pour le travail et la vie privée.

Les éléments de l'écran d'accueil sont interactifs. Par exemple, si vous sélectionnez sur l'horloge, l'application **Horloge** s'ouvre.

Basculer entre les écrans d'accueil

Vous pouvez posséder plusieurs écrans d'accueil. Par exemple, créez des écrans d'accueil distincts pour le travail et la vie privée, puis personnalisez-les pour avoir un contenu différent.

Pour basculer vers un autre écran d'accueil, faites glisser votre doigt vers la gauche ou la droite.

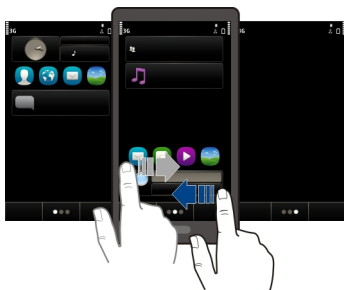

● ● ● indique dans quel écran d'accueil vous vous trouvez.

Personnaliser l'écran d'accueil

Vous souhaitez voir votre paysage favori ou des photos de votre famille à l'arrière-plan de l'écran d'accueil ? Vous pouvez modifier ce fond d'écran et réorganiser les éléments dans l'écran d'accueil, afin de le personnaliser à votre goût.

Conseil : Si vous possédez plusieurs écrans d'accueil, vous pouvez basculer entre ceux-ci même lors de la procédure d'édition, ainsi que personnaliser tous vos écrans d'accueil simultanément.

Modifier le fond d'écran

- 1 Appuyez longuement sur l'écran d'accueil.
- 2 Sélectionnez **Options** > **Changer le fond d'écran** > **Photo**.
- 3 Sélectionnez la photo souhaitée.
- 4 Sélectionnez **Terminer**.

Conseil : Téléchargez d'autres images d'arrière-plan depuis Ovi Boutique de Nokia. Pour en savoir plus sur Ovi Boutique, allez à www.ovi.com.

Réorganiser les éléments de l'écran d'accueil

- 1 Appuyez longuement sur l'écran d'accueil.
- 2 Faites glisser et déplacez des éléments jusqu'à un nouvel emplacement.

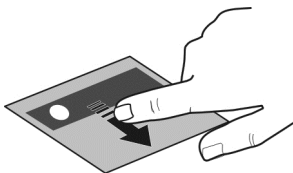

- 3 Sélectionnez **Terminer**.

Ajouter un widget à l'écran d'accueil

Vous êtes intéressé par la météo du jour ou par les titres de l'actualité ? Vous pouvez ajouter des mini-applications (widgets) à votre écran d'accueil afin de repérer d'un coup d'œil les informations qui vous intéressent le plus.

- 1 Appuyez longuement sur l'écran d'accueil.
- 2 Sélectionnez  et le widget souhaité de la liste.
- 3 Sélectionnez **Terminer**.

Un widget peut améliorer l'application qui lui est associée et peut également modifier son mode de fonctionnement. Par exemple, si vous ajoutez un widget de notification, les messages reçus sont signalés dans le widget.

Conseil : Pour télécharger d'autres widgets, sélectionnez **OVI**.

L'utilisation du service ou le téléchargement de contenu peuvent entraîner le transfert d'un grand volume de données, ce qui peut engendrer des frais de trafic de données.

Certains widgets de l'écran d'accueil peuvent se connecter automatiquement à Internet. Pour éviter cela, sélectionnez **Options > Widgets hors connexion**.

Supprimer un widget de l'écran d'accueil

- 1 Appuyez longuement sur l'écran d'accueil.
- 2 Sélectionnez le widget, puis sélectionnez **Retirer** dans le menu contextuel.
- 3 Sélectionnez **Terminer**.

Ajouter vos contacts importants à l'écran d'accueil

Ajoutez vos contacts les plus importants à l'écran d'accueil, afin de pouvoir rapidement les appeler ou leur envoyer des messages.

Les contacts doivent être stockés dans la mémoire de votre appareil.

- 1 Dans le widget **Contacts favoris**, sélectionnez .
- 2 Pour marquer les contacts à ajouter à l'écran d'accueil, sélectionnez les contacts souhaités. Vous pouvez ajouter jusqu'à 20 contacts dans le widget.

Appeler un contact ou lui envoyer un message

Dans le widget, sélectionnez le contact.

Supprimer un contact de l'écran d'accueil

Dans le widget, sélectionnez  et le contact à supprimer. Le contact est supprimé du widget, mais reste dans votre liste de contacts.

Organiser vos applications

Vous souhaitez ouvrir plus rapidement les applications les plus fréquemment utilisées ? Dans le menu principal, vous pouvez organiser vos applications et masquer les applications utilisées moins fréquemment dans des dossiers.

Appuyez sur la touche de menu et sélectionnez **Options > Modifier**.

Créer un nouveau dossier

Sélectionnez **Options > Nouveau dossier**.

Déplacer une application dans un dossier

Sélectionnez l'application et maintenez-la enfoncée, puis sélectionnez **Déplacer dans dossier** et le nouveau dossier dans le menu contextuel.

Conseil : Vous pouvez également faire glisser et déplacer des applications et des dossiers.

Télécharger un jeu, une application ou un autre élément

Téléchargez gratuitement des jeux, des applications ou des vidéos ou achetez davantage de contenu pour votre appareil ! Parcourez Ovi Boutique pour chercher du contenu spécifiquement conçu pour votre appareil.

Sélectionnez **Menu > Store** et connectez-vous à votre compte Nokia.

- 1 Pour sélectionner l'élément.
- 2 Si l'élément possède un prix, sélectionnez **Acheter**. Si l'élément est gratuit, sélectionnez **Télécharger**.
- 3 Vous pouvez payer avec une carte de crédit ou de débit ou bien sur votre facture de téléphone si disponible.

Pour enregistrer les informations de votre carte sur votre compte Nokia, sélectionnez **Enregistrer cette carte dans mon compte Nokia**.

Si les informations de votre carte sont déjà enregistrées, pour utiliser une autre méthode de paiement, sélectionnez **Modifier infos de facturation**.

- 4 Pour recevoir un justificatif de votre achat, sélectionnez ou entrez une adresse e-mail.
- 5 Sélectionnez **Confirmer**.
- 6 Quand le téléchargement est terminé, vous pouvez ouvrir ou afficher l'élément ou bien continuer à chercher davantage de contenu. Le type de contenu détermine l'emplacement de stockage de l'élément dans votre appareil mobile. Pour modifier l'emplacement par défaut, sélectionnez **Compte > Préférences d'installation** et la mémoire souhaitée.



Conseil : Utilisez une connexion Wi-Fi pour télécharger des fichiers volumineux tels que des jeux, des applications ou des vidéos.

Conseil : Pour éviter d'entrer les détails de votre carte de paiement à plusieurs reprises lorsque vous achetez des éléments dans Ovi Boutique, enregistrez vos données dans votre compte Nokia. Vous pouvez ajouter plus d'une carte de crédit et choisir celle à utiliser pour effectuer vos achats.

Pour plus d'informations sur un élément, contactez son éditeur.

Téléphone

Appeler un numéro de téléphone

- 1 Pour passer l'appel, sélectionnez .
- 2 Pour mettre fin à l'appel, sélectionnez .

Rechercher un contact

Vous pouvez rechercher un contact que vous avez enregistré dans la liste de contacts.

Dans l'écran d'accueil, sélectionnez **Appeler** et commencez à entrer le prénom ou le nom du contact. Vous pouvez également effectuer une recherche par nom d'entreprise. Lorsque vous entrez les caractères, sélectionnez chaque touche numérique à une reprise pour chaque lettre. Par exemple, pour rechercher Nokia, saisissez **6, 6, 5, 4 et 2**.

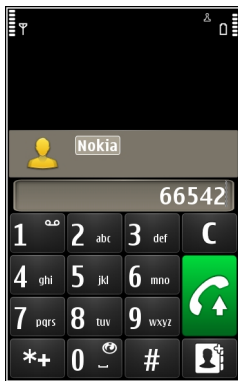

Appeler le contact trouvé

Sélectionnez le contact et maintenez-le enfoncé, puis sélectionnez **Appel vocal** dans la fiche de contact.

Envoyer un message au contact

Sélectionnez le contact et maintenez-le enfoncé, puis sélectionnez **Message** dans la fiche de contact.

Passer un appel vidéo au contact

Sélectionnez le contact et maintenez-le enfoncé, puis sélectionnez **Appel vidéo** dans la fiche de contact.

Désactiver la recherche de contact

Sélectionnez **Options** > **Recherche de contacts** > **Désactivée**.

Appeler un contact

Sélectionnez **Menu** > **Contacts**.

- 1 Pour rechercher un contact, entrez les premiers caractères ou lettres de son prénom ou de son nom dans le champ de recherche.
- 2 Sélectionnez le contact.
- 3 Dans la carte de contact, sélectionnez **Appel vocal**.
- 4 Si le contact possède plusieurs numéros de téléphone, sélectionnez le numéro souhaité.

Effectuer un appel vidéo

Vous avez des amis ou des proches que vous ne voyez pas fréquemment en personne ? Pour discuter face à face, pourquoi ne pas utiliser l'appel vidéo ?

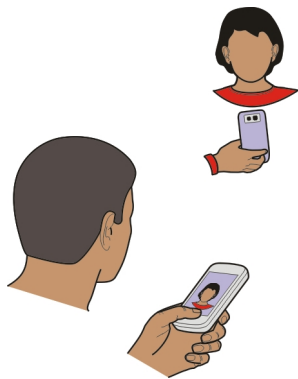

L'appel vidéo est un service réseau et pour en effectuer un, vous devez être à portée d'un réseau 3G.

Pour connaître la disponibilité du service et la tarification, contactez votre prestataire de services.

Des appels vidéo peuvent uniquement être effectués entre deux interlocuteurs. Les appels vidéo ne peuvent pas être réalisés pendant qu'un autre appel vocal, vidéo ou de données est actif.

- 1 Sélectionnez **Menu** > **Contacts** et recherchez un contact.
- 2 Sélectionnez le contact et choisissez **Appel vidéo** dans la fiche de contact.
Le viseur à l'avant de votre appareil est utilisé par défaut lors d'appels vidéo. Le démarrage d'un appel vidéo peut prendre quelques minutes. Si l'appel échoue (par exemple, car les appels vidéo ne sont pas pris en charge par le réseau ou que l'appareil cible n'est pas compatible), l'appareil vous demande si vous voulez effectuer un appel normal ou envoyer un message à la place.
L'appel vidéo est actif lorsque vous voyez deux vidéos et entendez le son dans le haut-parleur. Le destinataire de l'appel peut refuser l'envoi de vidéo et vous n'entendrez que la voix de l'appelant et vous verrez peut-être une image ou un écran gris.
- 3 Pour mettre fin à l'appel vidéo, sélectionnez .

Envoyer une image plutôt qu'une vidéo en direct

Sélectionnez **Menu** > **Paramètres** et **Appel** > **Appel** > **Photo** dans l'appel vidéo.

Si vous n'envoyez pas une vidéo en direct, l'appel est toujours chargé comme un appel vidéo.

Effectuer un appel en conférence

L'appareil prend en charge les conférences téléphoniques réunissant un maximum de six participants, vous compris. Les conférences téléphoniques vidéo ne sont pas prises en charge.

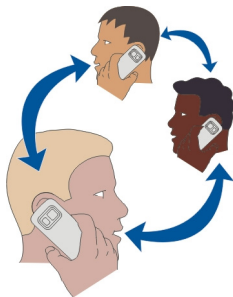



- 1 Appelez le premier participant.
- 2 Pour appeler un autre participant, sélectionnez **Options** > **Nouvel appel**. Le premier appel est mis en attente.
- 3 Lorsque le nouvel appel aboutit, pour joindre le premier participant à la conférence téléphonique, sélectionnez .

Ajouter un nouveau participant à une conférence téléphonique

Appelez un autre participant, puis ajoutez le nouvel appel à la conférence téléphonique.

Avoir une conversation privée avec un participant d'une conférence téléphonique

Sélectionnez .

Accédez au participant, puis sélectionnez . La conférence téléphonique est mise en attente sur votre appareil. Les autres participants poursuivent la conférence téléphonique.

Pour retourner à la conférence téléphonique, sélectionnez .

Exclure un participant d'une conférence téléphonique

Sélectionnez , accédez au participant, puis sélectionnez .

Terminer une conférence téléphonique active

Sélectionnez .

Utiliser les appels abrégés

Vous pouvez appeler rapidement vos amis et votre famille en attribuant les numéros de téléphone utilisés les plus fréquemment aux touches numériques de votre appareil.

Sélectionnez **Menu** > **Paramètres** et **Appel** > **Appels abrégés**.

Attribuer un numéro de téléphone à une touche numérique

- 1 Sélectionnez la touche numérique à laquelle vous souhaitez attribuer le numéro de téléphone.
1 est réservé à la boîte vocale.
- 2 Sélectionnez le numéro de téléphone dans votre liste de contacts.

Supprimer ou modifier un numéro de téléphone attribué à une touche numérique

Sélectionnez la touche attribuée et maintenez-la enfoncée, puis sélectionnez **Retirer** ou **Changer** dans le menu contextuel.

Émettre un appel

Dans l'écran d'accueil, sélectionnez **Appeler** pour ouvrir le cadran numérique, puis sélectionnez et maintenez enfoncée la touche numérique.

Utiliser votre voix pour appeler un contact

L'application Commandes vocales vous permet d'utiliser votre voix pour émettre des appels ou contrôler votre appareil.

Les commandes vocales ne dépendent pas de la voix du locuteur. Les commandes sont automatiquement créées par votre appareil.



Remarque : L'utilisation d'identificateurs vocaux est parfois difficile dans un environnement bruyant ou en situation d'urgence. Vous ne devez donc pas compter uniquement sur la numérotation vocale en toutes circonstances.

Lorsque vous utilisez la numérotation vocale, le haut-parleur est activé. Maintenez l'appareil à une courte distance de votre bouche lorsque vous prononcez la commande vocale.

- 1 Dans l'écran d'accueil, sélectionnez et maintenez enfoncé **Appeler**. Si un kit oreillette compatible doté d'une touche est raccordé, maintenez cette dernière appuyée.
- 2 Le téléphone émet un bref signal et affiche le message **Parlez maintenant**. Prononcez clairement le nom enregistré pour le contact.
- 3 L'appareil fait entendre une commande vocale synthétisée pour le contact reconnu dans la langue de l'appareil sélectionné, et affiche le nom et le numéro. Pour annuler la numérotation vocale, sélectionnez **Quitter**.

Écouter la commande vocale d'un contact

- 1 Sélectionnez un contact et **Options** > **Détails de l'Id. vocal**.
- 2 Sélectionnez les informations d'un contact.

Si plusieurs numéros sont enregistrés pour un nom, vous pouvez également dire le nom et le type de numéro, comme téléphone portable ou fixe.

Émettre des appels via Internet

À propos des appels ToIP

Le service réseau d'appel ToIP vous permet d'émettre et de recevoir des appels via Internet. Les services d'appel ToIP peuvent prendre en charge les appels entre des ordinateurs, entre des téléphones mobiles et entre un équipement VoIP et un téléphone traditionnel.

Certains prestataires de services d'appel ToIP autorisent des appels ToIP gratuits. Pour connaître la disponibilité du service et les frais de connectivité, contactez votre prestataire de services d'appel ToIP.

Pour émettre ou recevoir un appel ToIP, vous devez vous trouver dans la zone couverte par un réseau WLAN ou disposer d'une connexion de données par paquets (GPRS) au sein d'un réseau 3G et être connecté à un service d'appel ToIP.

Installer un service d'appel ToIP

Vous pouvez rechercher des services d'appel ToIP depuis Ovi Store. Pour plus de détails, visitez le site Web www.ovi.com.

- 1 Téléchargez un widget d'installation pour le service d'appel ToIP.
- 2 Pour démarrer l'installation, sélectionnez le widget d'installation.
- 3 Suivez les instructions.

Une fois qu'un service d'appel ToIP a été installé, un onglet correspondant apparaît dans la liste des contacts.

Émettre un appel ToIP

Lorsque vous êtes connecté à un service d'appel ToIP, vous pouvez émettre un appel depuis la liste d'amis ou la liste de contacts.

Sélectionnez **Menu > Contacts**.

Appeler un contact dans la liste d'amis

- 1 Ouvrez l'onglet du service d'appel ToIP, puis connectez-vous à un service d'appel ToIP.
- 2 Sélectionnez un contact dans la liste d'amis, puis sélectionnez **Appel ToIP**.

Émettre un appel ToIP vers un numéro de téléphone ou une adresse SIP

- 1 Dans l'écran d'accueil, sélectionnez **Appeler** pour ouvrir le cadran numérique et saisissez votre numéro.
- 2 Sélectionnez **Options > Appeler > Appel ToIP**.



Appeler le dernier numéro composé

Vous essayez d'appeler un correspondant qui ne répond pas ? Il est très facile de le rappeler. Dans le journal des appels, vous trouverez les informations relatives aux appels que vous avez émis et reçus.

Pour appeler le dernier numéro composé, sélectionnez-le dans la liste.

Enregistrer une conversation téléphonique

Avec l'application Dictaphone, vous pouvez enregistrer des conversations téléphoniques.

- 1 Durant un appel vocal actif, sélectionnez **Menu > Applications > Bureau > Dictaphone**.
- 2 Pour commencer l'enregistrement, sélectionnez .
- 3 Pour arrêter l'enregistrement, sélectionnez . Le clip audio est automatiquement enregistré dans le dossier Fichiers audio de l'application Gestionn. de fichiers.

Les deux correspondants entendent un bip à intervalle régulier pendant l'enregistrement.

Couper le son

Si votre appareil sonne à un moment où vous ne souhaitez pas être dérangé, vous pouvez couper la sonnerie.

Activer la fonctionnalité permettant de couper le son

Sélectionnez **Menu > Paramètres et Téléphone > Param. des capteurs > Désactiver son appels > Activés.**

Lorsque votre appareil sonne, faites pivoter l'affichage de votre appareil vers le bas.

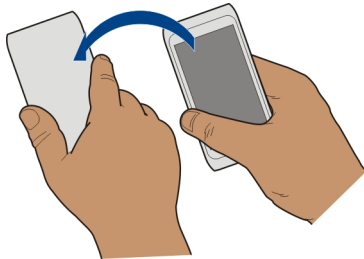



Afficher vos appels en absence

Dans l'écran d'accueil, vous pouvez voir si vous avez des appels en absence. Pour afficher le numéro de téléphone, sélectionnez **Afficher**. Le nom de l'appelant est affiché s'il est stocké dans la liste de contacts.

Les appels en absence et reçus sont consignés uniquement si ce service est pris en charge par le réseau, si l'appareil est sous tension et s'il se trouve dans une zone de couverture réseau.

Rappeler le contact ou le numéro

Sélectionnez le contact ou le numéro.

Pour afficher ultérieurement la liste des appels en absence, dans l'écran d'accueil, sélectionnez **Appeler** pour ouvrir le cadran numérique, sélectionnez  et ouvrez l'onglet des appels en absence .

Appeler votre boîte vocale

Vous pouvez renvoyer vos appels entrants vers votre boîte vocale (service réseau). Les personnes peuvent vous laisser un message, par exemple lorsque vous n'avez pas répondu à l'appel.

Dans l'écran d'accueil, sélectionnez **Appeler** pour ouvrir le cadran numérique, puis sélectionnez et maintenez enfoncée la touche **1**.

Modifier le numéro de téléphone de votre boîte vocale

- 1 Sélectionnez **Menu** > **Paramètres** et **Appel** > **Boîte d'appel**.
- 2 Sélectionnez une boîte aux lettres et maintenez-la enfoncée, puis sélectionnez **Changer numéro** dans le menu contextuel.
- 3 Tapez le numéro (fourni par votre prestataire de services réseau) et sélectionnez **OK**.

Renvoyer des appels vers votre boîte vocale ou vers un autre numéro de téléphone

Si vous ne pouvez pas répondre à vos appels, vous pouvez renvoyer les appels entrants vers votre boîte vocale ou vers un autre numéro de téléphone.

Sélectionnez **Menu** > **Paramètres** et **Appel** > **Renvoi d'appels** > **Appels vocaux**.

Le renvoi d'appel est un service réseau. Pour plus de détails, contactez votre prestataire de services.

Renvoyer tous les appels vocaux vers votre boîte vocale

Sélectionnez **Tous les appels vocaux** > **Activer** > **Vers la boîte vocale**.

Renvoyer tous les appels vocaux vers un autre numéro de téléphone

- 1 Sélectionnez **Tous les appels vocaux** > **Activer** > **Vers un autre numéro**.
- 2 Entrez le numéro ou sélectionnez **Chercher** pour utiliser un numéro enregistré dans votre liste de contacts.

Plusieurs options de renvoi, comme **Si occupé** et **Si pas de réponse**, peuvent être actives simultanément.

Dans l'écran d'accueil,  indique que tous les appels sont renvoyés.

La restriction d'appels et le renvoi d'appels ne peuvent pas être activés en même temps.

Empêcher d'émettre ou de recevoir des appels

Il est possible que vous souhaitiez parfois limiter les appels pouvant être émis ou reçus avec votre appareil. Avec la limitation des appels (service réseau), vous pouvez par

exemple restreindre tous les appels internationaux sortants ou entrants quand vous êtes à l'étranger.

Sélectionnez **Menu > Paramètres et Appel > Interdiction appels**.

Pour modifier les paramètres, vous devez disposer du mot de passe de limitation fourni par votre prestataire de services.

Empêcher d'émettre des appels

- 1 Si un service d'appel ToIP est installé, sélectionnez **Interdiction d'appels cellulaires**.
- 2 Pour empêcher d'émettre des appels ou des appels internationaux, sélectionnez **Appels sortants** ou **Appels internationaux**. Pour empêcher d'émettre des appels internationaux, mais pour autoriser les appels vers votre pays d'origine, sélectionnez **Appels internationaux sauf vers pays d'origine**.
- 3 Sélectionnez **Activer**. La limitation d'appel affecte tous les appels, y compris les appels de données.

Empêcher de recevoir des appels

- 1 Si un service d'appel ToIP est installé, sélectionnez **Interdiction d'appels cellulaires**.
- 2 Pour empêcher de recevoir des appels ou des appels internationaux lorsque vous êtes à l'étranger, sélectionnez **Appels entrants** ou **Appels entrants à l'étranger**.
- 3 Sélectionnez **Activer**.

Empêcher des appels ToIP anonymes

Sélectionnez **Interdiction d'appels ToIP > Interd. appels anonymes > Activée**.

Autoriser uniquement les appels vers certains numéros

Le service Numéros autorisés permet de limiter les appels et d'autoriser uniquement ceux vers certains numéros de téléphone. Par exemple, vous pouvez autoriser vos enfants à appeler uniquement des membres de la famille ou d'autres numéros clé.

Sélectionnez **Menu > Contacts et Options > Numéros carte SIM > Liste n° autorisés**.

Les cartes SIM ne supportent pas toutes ce service. Vous pouvez obtenir votre code PIN2 auprès de votre prestataire de services.

Activer les Numéros autorisés

Sélectionnez **Options > Activer les n° autorisés**. Saisissez le code PIN2.

Sélectionner les personnes vers lesquelles les appels sont autorisés

- 1 Sélectionnez **Options > Nouveau contact SIM**.
- 2 Entrez le nom du contact et le numéro de téléphone vers lesquels les appels sont autorisés, puis sélectionnez **Terminer**. Pour ajouter un contact depuis la liste de contacts à la liste des numéros autorisés, sélectionnez **Ajouter depuis Contacts** et un contact.

Pour envoyer un SMS à un contact SIM alors que le service des numéros autorisés est activé, vous devez ajouter le numéro du centre de messagerie à la liste des numéros autorisés.

Partage vidéo

À propos du partage vidéo

Le partage vidéo (service réseau) vous permet de partager une vidéo en direct ou enregistrée depuis votre appareil vers un autre appareil compatible durant un appel vocal.

Lorsque vous activez le partage vidéo, le haut-parleur est automatiquement activé. Si vous ne souhaitez pas utiliser le haut-parleur, vous pouvez utiliser un kit oreillette compatible.

Conditions requises pour le partage vidéo

Pour partager la vidéo, votre destinataire et vous devez :

- Être dans un réseau 3G. Si l'un de vous sort du réseau 3G, l'appel vocal se poursuit.
- Avoir activé la fonctionnalité de partage vidéo.
- Avoir configuré les connexions de personne à personne.

Pour en savoir plus sur le service et la disponibilité du réseau 3G et sur les frais associés à l'utilisation de ce service, contactez votre prestataire de services.

Configurer le partage vidéo

Pour configurer le partage vidéo, vous devez disposer de paramètres de connexion de personne à personne et 3G.

Une connexion de personne à personne est également connue en tant que connexion du protocole SIP (Session Initiation Protocol/Protocole d'ouverture de session). Les paramètres du mode SIP doivent être configurés dans votre appareil avant que vous puissiez utiliser le partage vidéo. Contactez votre prestataire de services pour connaître les paramètres de mode SIP et enregistrez-les dans votre appareil. Votre prestataire de services peut vous envoyer les paramètres dans un message de configuration ou vous fournir une liste des paramètres nécessaires.

Configurer une connexion de personne à personne

- 1 Sélectionnez **Menu > Paramètres et Connectivité > Paramètres admin. > Paramètres SIP** ainsi qu'un mode SIP.
- 2 Entrez les paramètres du mode SIP requis.

Modifier les paramètres de partage vidéo

Sélectionnez **Menu > Paramètres et Connectivité > Partage vidéo**.

Utiliser une connexion 3G

Pour plus de détails à propos des réseaux, contactez votre prestataire de services.

Ajouter une adresse SIP à un contact

- 1 Sélectionnez **Menu > Contacts**.
- 2 Sélectionnez un contact ou créez-en un nouveau.
- 3 Sélectionnez **Options > Modifier**.
- 4 Sélectionnez **Options > Ajouter détail > Partager une vidéo**.
- 5 Entrez l'adresse SIP dans un format `nomutilisateur@nomdomaine` (vous pouvez utiliser une adresse IP au lieu d'un nom de domaine).
Si vous ne connaissez pas l'adresse SIP du contact, vous pouvez utiliser le numéro de téléphone du destinataire avec l'indicatif du pays pour partager des vidéos (si cette fonctionnalité est prise en charge par le prestataire de services réseau).

Partager une vidéo en direct ou enregistrée

Durant un appel vocal actif, sélectionnez **Options > Partager une vidéo**.

- 1 Pour partager une vidéo en direct, sélectionnez **Vidéo en direct**.
Pour partager une vidéo, sélectionnez **Clip vidéo** et la vidéo souhaitée. Votre appareil vérifie si la vidéo doit être convertie. Le cas échéant, la vidéo est automatiquement convertie.
- 2 Sélectionnez l'adresse SIP ou le numéro de téléphone souhaité qui est stocké dans la carte de contact du destinataire. Si l'adresse SIP ou le numéro de téléphone n'est pas disponible, saisissez manuellement les informations, puis sélectionnez **OK**. Si vous saisissez un numéro de téléphone, vous devez entrer l'indicatif du pays. L'invitation est envoyée à l'adresse SIP.

Si vous accédez à une autre application tout en partageant une vidéo, le partage est interrompu.

Poursuivre le partage

Dans l'écran d'accueil, sélectionnez **Options > Reprendre le partage**.

Arrêter le partage vidéo

Sélectionnez **Arrêter**. Pour mettre fin à l'appel vocal, sélectionnez . Lorsque vous mettez fin à un appel, le partage vidéo s'interrompt également.

Enregistrer la vidéo en direct que vous avez partagée

Sélectionnez **Oui** lorsque vous y êtes invité.

Accepter une invitation de partage vidéo

Sélectionnez **Oui**. Le partage vidéo commence automatiquement.

Contacts

À propos des Contacts



Sélectionnez **Menu** > **Contacts**.

Les Contacts vous permettent d'enregistrer et d'organiser les numéros de téléphone, adresses et autres informations de contact de vos amis.

Enregistrer des numéros de téléphone et des adresses e-mail

Vous pouvez enregistrer les numéros de téléphone, adresses e-mail et autres informations de vos amis dans votre liste de contacts.

Sélectionnez **Menu** > **Contacts**.

Ajouter un contact à la liste de contacts

- 1 Sélectionnez **Options** > **Nouveau contact**.
- 2 Sélectionnez un champ et saisissez les détails. Pour fermer la saisie de texte, sélectionnez .

Modifier les informations de contact

- 1 Sélectionnez un contact.
- 2 Ouvrez l'onglet de la fiche de contact .
- 3 Sélectionnez les informations d'un contact.

Ajouter des informations à propos d'un contact

Sélectionnez un contact et **Options** > **Modifier** > **Options** > **Ajouter détail**.

Enregistrer un numéro depuis un appel ou message reçu

Avez-vous reçu un appel ou un message d'une personne dont le numéro de téléphone n'est pas encore enregistré dans la liste de contacts ? Vous pouvez aisément enregistrer le numéro dans une entrée nouvelle ou existante dans la liste de contacts.

Enregistrer un numéro depuis un appel reçu

- 1 Sélectionnez **Menu** > **Applications** > **Journal**.
- 2 Sélectionnez **Derniers appels** > **Appels reçus**.
- 3 Sélectionnez un numéro de téléphone et maintenez-le enfoncé, puis sélectionnez **Enregistrer ds Contacts** dans le menu contextuel.
- 4 Sélectionnez si vous souhaitez créer une nouvelle entrée dans la liste de contacts ou mettre à jour une entrée existante.

Enregistrer un numéro depuis un message reçu

- 1 Sélectionnez **Menu** > **Messagerie**.
- 2 Sélectionnez **Messages reçus** et un message.
- 3 Sélectionnez le numéro de téléphone et **Enregistrer ds Contacts**.
- 4 Sélectionnez si vous souhaitez créer une nouvelle entrée dans la liste de contacts ou mettre à jour une entrée existante.

Contactez rapidement vos proches

Vous pouvez définir vos proches comme favoris. Vos favoris sont en haut de la liste de contacts, afin que vous puissiez les contacter rapidement.

Sélectionnez **Menu** > **Contacts**.

Définir un contact comme favori

Sélectionnez un contact et maintenez-le enfoncé, puis sélectionnez **Ajouter aux favoris** dans le menu contextuel.

Supprimer un contact de vos favoris

Sélectionnez un contact et maintenez-le enfoncé, puis sélectionnez **Retirer des favoris** dans le menu contextuel. Le contact n'est pas supprimé de votre liste de contacts standard.

Définir une sonnerie pour un contact spécifique

Vous voulez pouvoir entendre qu'une personne particulière vous appelle ? Vous pouvez définir une sonnerie spécifique pour cette personne.

Sélectionnez **Menu** > **Contacts**.

Définir une sonnerie pour un contact

- 1 Sélectionnez un contact et **Options** > **Modifier**.
- 2 Sélectionnez le champ Sonnerie et une sonnerie.

Définir une sonnerie pour un groupe de contacts

- 1 Ouvrez l'onglet Groupes.
- 2 Sélectionnez le titre d'un groupe et maintenez-le enfoncé, puis sélectionnez **Sonnerie** dans le menu contextuel.
- 3 Sélectionnez une sonnerie dans la liste.

La sonnerie s'applique uniquement aux membres du groupe au moment où la sonnerie est définie.

Envoyer vos informations de contact à l'aide de Ma carte

Ma carte est votre carte de visite électronique. Avec Ma carte, vous pouvez envoyer vos informations de contact à autrui.

Sélectionnez **Menu** > **Contacts**.

Envoyer vos informations de contact sous forme de carte de visite

Sélectionnez et maintenez enfoncé **Ma carte**, puis sélectionnez **Env. en carte de visite** dans le menu contextuel.

Modifier vos informations de contact dans Ma carte

Sélectionnez **Ma carte** et les détails à modifier.

Créer un groupe de contacts

Lorsque vous avez créé des groupes de contacts, vous pouvez envoyer un message à plusieurs personnes simultanément. Par exemple, vous pouvez affecter les membres de votre famille à un groupe.

Sélectionnez **Menu** > **Contacts**.

- 1 Ouvrez l'onglet Groupes.
- 2 Sélectionnez **Options** > **Nouveau groupe**.
- 3 Saisissez un nom pour le groupe et sélectionnez **OK**.
- 4 Sélectionnez le groupe et **Options** > **Ajouter des membres**.
- 5 Pour marquer les contacts que vous souhaitez ajouter au groupe, sélectionnez-les.

Envoyer un message à un groupe de personnes

Vous souhaiteriez envoyer rapidement un message à tous les membres de votre famille ? Si vous les avez affectés à un groupe, vous pouvez envoyer simultanément un message à chacun d'entre eux.

Sélectionnez **Menu > Contacts**.

- 1 Ouvrez l'onglet Groupes.
- 2 Sélectionnez le titre du groupe et maintenez-le enfoncé, puis sélectionnez **Créer un message** dans le menu contextuel.

Copier des contacts de la carte SIM vers votre appareil

Si des contacts sont stockés sur votre carte SIM, vous pouvez les copier sur votre appareil. Vous pouvez ajouter des détails supplémentaires aux contacts stockés sur votre appareil, notamment des numéros de téléphone supplémentaires, des adresses ou une photo.

Sélectionnez **Menu > Contacts**.

Sélectionnez **Options > Numéros carte SIM > Tout copier dans tél.**

Conseil : Si un contact apparaît désormais deux fois dans la liste des contacts, sélectionnez **Options > Paramètres > Contacts à afficher** et désactivez la case à cocher **Mémoire carte SIM**.

Sauvegarder vos contacts sur Ovi by Nokia

Si vous sauvegardez vos contacts sur Ovi by Nokia, vous pouvez aisément copier vos contacts sur un nouvel appareil. Si votre appareil est volé ou endommagé, vous pouvez toujours accéder à votre liste de contacts en ligne.

Sélectionnez **Menu > Contacts et Options > Ovi Sync**.

Si vous autorisez la synchronisation automatique, toutes les modifications apportées à la liste de contacts sont automatiquement sauvegardées sur Ovi by Nokia.

Vous avez besoin d'un compte Nokia pour utiliser Ovi. Si vous n'avez pas de compte, créez-en un sur www.ovi.com. Vous êtes également invité à créer un compte si vous accédez à un service Ovi à l'aide de votre appareil.

Si vous utilisez Ovi Sync pour synchroniser automatiquement vos contacts avec Ovi, n'autorisez pas la synchronisation des contacts avec un autre service. Cela risquerait de provoquer des conflits. Ovi Sync pour les contacts n'est pas disponible si vous avez activé la synchronisation des contacts dans Mail pour Exchange.

Messagerie

A propos de la Messagerie



Sélectionnez **Menu > Messagerie**.

Vous pouvez envoyer et recevoir différents types de messages :



- Messages texte
- Messages audio
- MMS comportant des photos et des vidéos
- Messages de groupe

Messagerie nécessite une prise en charge par le réseau.

Envoyer un message

Les SMS et MMS vous permettent de contacter rapidement vos amis et votre famille. Dans un MMS, vous pouvez joindre des photos, des vidéos et des clips audio que vous souhaitez partager.

Sélectionnez **Menu > Messagerie**.

- 1 Sélectionnez **Nouveau msg**.
- 2 Pour sélectionner des destinataires dans la liste de contacts, sélectionnez le titre **A**. Pour entrer manuellement le numéro de téléphone du destinataire, saisissez le numéro dans le champ **A**.
- 3 Pour ajouter une pièce jointe, sélectionnez .
- 4 Sélectionnez .

L'envoi d'un message avec une pièce jointe peut coûter plus cher que l'envoi d'un SMS normal. Pour plus d'informations, contactez votre prestataire de services.

Vous pouvez envoyer des SMS qui excèdent la limite de caractères d'un message unique. Les messages dépassant cette limite sont envoyés en deux messages ou plus. Votre prestataire de services peut vous facturer en conséquence.

Les caractères accentués ou d'autres signes et les caractères de certaines langues occupent plus d'espace, ce qui limite le nombre de caractères pouvant être envoyés dans un même message.



Si l'élément que vous avez inséré dans un MMS est trop gros pour le réseau, l'appareil peut en réduire automatiquement la taille.

Seuls les appareils compatibles peuvent recevoir et afficher des MMS. Les messages peuvent être différents selon les appareils.

Envoyer un message audio

Vous pouvez enregistrer un clip audio, comme une chanson d'anniversaire, et l'envoyer à vos amis sous forme de message audio.

Sélectionnez **Menu > Messagerie**.

- 1 Sélectionnez **Options > Créer un message > Message audio**.
- 2 Pour enregistrer le message, sélectionnez .
- 3 Pour sélectionner des destinataires dans la liste de contacts, sélectionnez le titre **A**. Pour entrer manuellement le numéro de téléphone du destinataire, saisissez le numéro dans le champ **A**.
- 4 Sélectionnez .

Recevoir des messages

Lorsque vous recevez un message, vous pouvez l'ouvrir directement depuis l'écran d'accueil. Ensuite, vous pouvez retrouver le message dans le dossier Conversations ou dans le dossier Messages reçus dans Messagerie.

Sélectionnez **Menu > Messagerie**.

Lorsque vous recevez un message,  et **1 nouveau message** s'affichent sur l'écran d'accueil. Pour ouvrir le message, sélectionnez **Afficher**. Par défaut, le message s'ouvre dans l'écran Conversations.

Répondre à un message reçu dans l'écran Conversations

Sélectionnez le champ de saisie de texte au bas de l'affichage, rédigez un message et sélectionnez .

Ouvrir un message dans le dossier Messages reçus

Sélectionnez **Messages reçus** et un message.

Répondre à un message reçu dans l'écran Messages reçus

Ouvrez un message et sélectionnez .

Transférer un message dans l'affichage Messages reçus

Ouvrez un message et sélectionnez .

Enregistrer un élément multimédia reçu

Sélectionnez l'élément et maintenez-le enfoncé, puis sélectionnez **Enregistrer** dans le menu contextuel. L'élément peut être affiché dans l'application correspondante. Par exemple, pour afficher des photos enregistrées, ouvrez Photos.

Afficher une conversation

Vous pouvez voir les messages que vous avez envoyés à un contact particulier ou reçus de ce contact dans un seul écran, et poursuivre la conversation dans cet écran.

Sélectionnez **Menu > Messagerie**.

Sélectionnez **Conversations** et un contact. Tous les messages envoyés à ce contact et reçus de ce contact sont affichés.

Répondre à un message dans une conversation

- 1 Ouvrez la conversation.
- 2 Sélectionnez le champ de saisie de texte au bas de l'affichage et rédigez un message.
- 3 Pour ajouter des pièces jointes ou d'autres destinataires, sélectionnez **Options > Ajouter**.
- 4 Pour envoyer le message, sélectionnez .

Lorsque vous envoyez un nouveau message, il est ajouté à la conversation actuelle. S'il n'y a aucune conversation, une nouvelle conversation est démarrée.

Lorsque vous ouvrez un message reçu dans l'écran d'accueil, le message s'ouvre par défaut dans l'écran **Conversations**. Si vous souhaitez que les messages s'ouvrent dans l'écran **Messages reçus**, sélectionnez **Options > Vue des messages > Messages reçus**.

Écouter un SMS

Vous pouvez configurer votre appareil afin qu'il lise vos SMS à haute voix.

- 1 Sélectionnez **Menu > Messagerie**.
- 2 Sélectionnez **Messages reçus**.
- 3 Sélectionnez un message et maintenez-le enfoncé, puis sélectionnez **Ecouter** dans le menu contextuel.

Sélectionnez **Menu > Paramètres > Téléphone > Parole**.

Modifier la langue

Sélectionnez **Langue** et sélectionnez une langue.

Télécharger une langue supplémentaire

Sélectionnez **Options** > **Télécharger des langues**.

Changer de voix

Sélectionnez . Pour écouter un aperçu de la voix, sélectionnez-la et maintenez-la enfoncée, puis sélectionnez **Écouter la voix**.

Modifier la langue

Vous pouvez modifier la langue de l'appareil et la langue dans laquelle vous rédigez vos messages et e-mails. Il est également possible d'activer la saisie de texte prédictive.

Sélectionnez **Menu** > **Paramètres et Téléphone** > **Langue**.

Changer la langue de l'appareil

Sélectionnez **Langue du téléphone**.

Changer de langue d'écriture

Sélectionnez **Langue d'écriture**.

Activer la saisie prédictive

Sélectionnez **Saisie prédictive**.

Mail

À propos de l'e-mail

 Sélectionnez **Menu** > **Applications** > **E-mail**.

L'application permet d'ajouter plusieurs boîtes aux lettres et d'y accéder directement à partir de l'écran d'accueil. Dans l'écran ///de messagerie principal, vous pouvez basculer d'une boîte aux lettres à l'autre.

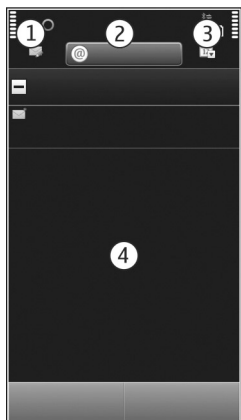

- 1 Pour rédiger un e-mail.
- 2 Pour basculer entre vos boîtes aux lettres.
- 3 Pour trier vos e-mails, par exemple par date.
- 4 Pour accéder au courrier de votre boîte aux lettres actuelle.

E-mail contient des éléments interactifs. Par exemple, sélectionnez un e-mail et maintenez-le enfoncé pour afficher un menu contextuel.

L'utilisation du service ou le téléchargement de contenu peuvent entraîner le transfert d'un grand volume de données, ce qui peut engendrer des frais de trafic de données.

Obtenir un compte de messagerie gratuit auprès d'Ovi by Nokia

ovi Avec Ovi Mail de Nokia, vous pouvez utiliser votre appareil ou votre PC pour accéder à votre messagerie. La protection anti-spam vous aide à garder votre boîte aux lettres en ordre et la protection anti-virus accroît votre sécurité.

- 1 Sélectionnez **Menu > Applications > E-mail**.
- 2 Sélectionnez **Nlle boîte aux lettres > Commencer > Ovi Mail et S'abonner maintenant**.

Utiliser votre PC pour accéder à votre compte de messagerie

Accédez à www.ovi.com et connectez-vous.

Ajouter une boîte aux lettres

Vous pouvez ajouter plusieurs boîtes aux lettres à votre appareil.

Sélectionnez **Menu > Applications > E-mail**.

Ajouter une boîte aux lettres

Sélectionnez **Nlle boîte aux lettres** et suivez les instructions.

Pour obtenir un compte Ovi Mail gratuit auprès de Nokia, sélectionnez **Ovi Mail et S'abonner maintenant**.

Ajouter un widget e-mail à l'écran d'accueil

- 1 Dans l'écran d'accueil, appuyez longuement sur une zone vide.
- 2 Sélectionnez  et le widget souhaité dans la liste.

Supprimer une boîte aux lettres

- 1 Sélectionnez **Menu > Applications > E-mail**.
- 2 Sélectionnez **Options > Supprimer la boîte** et la boîte aux lettres.

Lire les e-mails

Vous pouvez utiliser votre appareil pour lire vos e-mails et y répondre.

Sélectionnez **Menu > Applications > E-mail**.

Lire un e-mail

Sélectionnez le courriel.

Conseil : Pour faire un zoom avant ou arrière, placez deux doigts sur l'écran, puis rapprochez-les ou écartez-les.

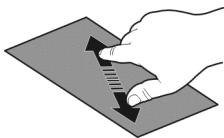

Ouvrir ou enregistrer une pièce jointe

Sélectionnez la pièce jointe et l'option appropriée. S'il y a plusieurs pièces jointes, vous pouvez les enregistrer toutes simultanément.

Répondre à un e-mail

Sélectionnez **Options > Répondre**.

Transférer un e-mail

Sélectionnez **Options** > **Transférer**.



Conseil : Si un courriel renferme une adresse Web, vous pouvez la sélectionner si vous souhaitez l'ouvrir dans le navigateur de l'appareil.

Conseil : Pour ouvrir l'e-mail suivant ou précédent, utilisez les icônes en forme de flèche.

Envoyer un e-mail

Vous pouvez utiliser votre appareil pour rédiger et envoyer un e-mail, ainsi que pour y joindre des fichiers.



Sélectionnez **Menu** > **Applications** > **E-mail**.

- 1 Sélectionnez .
- 2 Pour ajouter un destinataire de votre liste des contacts, sélectionnez l'icône À, Cc ou Cci. Pour saisir un numéro ou une adresse e-mail manuellement, sélectionnez le champ À, Cc ou Cci.
- 3 Pour ajouter une pièce jointe à l'e-mail, sélectionnez .
- 4 Pour envoyer l'e-mail, sélectionnez .

Répondre à une demande de réunion

Vous pouvez ouvrir et accepter des demandes de réunion à l'aide de Mail pour Exchange. Lorsque vous acceptez une demande de réunion, elle apparaît dans votre agenda.

Sélectionnez **Menu** > **Applications** > **E-mail** et ouvrez la demande de réunion.

Sélectionnez  (Accepter),  (Refuser) ou  (Accepter provisoirement).

Vérifier votre disponibilité

Sélectionnez **Options** > **Afficher l'agenda**.

Pour modifier, envoyer ou transférer une demande de réunion acceptée, ouvrez-la dans votre agenda.

Les options disponibles peuvent varier.

Ouvrir un e-mail depuis l'écran d'accueil

L'écran d'accueil peut comporter plusieurs widgets e-mail, en fonction de votre appareil. Chaque widget e-mail contient une boîte aux lettres. Dans le widget, vous pouvez voir si vous avez reçu de nouveaux e-mails et le nombre d'e-mails non lus.

Ajouter un widget e-mail à l'écran d'accueil

Dans l'écran d'accueil, sélectionnez **Nouvelle boîte aux lettres** et suivez les instructions.

Ajouter un autre widget e-mail à l'écran d'accueil

Tapotez longuement sur l'écran d'accueil et sélectionnez  ainsi que le widget souhaité dans la liste.

Ouvrir un e-mail

Sélectionnez le widget e-mail.

Internet

A propos du Web



Sélectionnez **Menu > Web**.

L'application Web vous permet d'afficher des pages Web sur Internet.

Pour naviguer sur le Web, vous devez utiliser un point d'accès Internet configuré dans votre appareil et être connecté à un réseau.

Naviguer sur le Web

Sélectionnez **Menu > Web**.

Conseil : Si vous ne disposez pas d'un plan forfaitaire auprès de votre prestataire de services, pour économiser des frais de données dans votre facture téléphonique, vous pouvez utiliser un réseau Wi-Fi pour vous connecter à Internet.

Accéder à un site Web

Sélectionnez la barre d'adresse Web, saisissez une adresse Web et sélectionnez .

Conseil : Pour effectuer une recherche sur Internet, sélectionnez la barre d'adresse Web, saisissez le mot recherché et sélectionnez le lien situé sous la barre d'adresse Web.

Zoom avant ou arrière

Placez deux doigts sur l'écran, puis faites glisser vos doigts en les écartant.

La mémoire cache est un emplacement de mémoire utilisé pour stocker temporairement les données. Si vous avez essayé d'accéder ou avez accédé à des informations confidentielles ou à un service sécurisé nécessitant l'utilisation d'un mot de passe, videz la mémoire cache après chaque utilisation.



Vider le cache

Sélectionnez  >  > **Confidentialité** > **Effacer données confid.** > **Cache.**

Ajouter un signet

Si vous visitez en permanence les mêmes sites Web, ajoutez-les à votre écran Signets afin de pouvoir y accéder aisément.

Sélectionnez **Menu** > **Web.**

Pendant la navigation, sélectionnez  > .

Accéder à un site Web auquel un signet est associé durant la navigation



Sélectionnez  >  et un signet.

Souscrire à un flux Web

Vous ne devez pas visiter régulièrement vos sites Web pour rester au courant des nouveautés. Vous pouvez automatiquement souscrire à des flux Web et obtenir des liens vers les contenus les plus récents.

Sélectionnez **Menu** > **Web.**

Les flux Web sur des pages Web sont généralement indiqués par . Ils sont utilisés pour partager par exemple les derniers titres d'actualité ou d'entrées de blogs.

Accédez à un blog ou à une page Web qui contient un flux Web, puis sélectionnez  >  et le flux souhaité.

Mettre à jour un flux

Dans l'écran des flux Web, sélectionnez le flux et maintenez-le enfoncé, puis sélectionnez **Actualiser** dans le menu contextuel.



Configurer la mise à jour automatique d'un flux

Dans l'écran des flux Web, sélectionnez le flux et maintenez-le enfoncé, puis sélectionnez **Modifier** > **Mises à jr automatiques** dans le menu contextuel.

Découvrir les événements se déroulant à proximité

Vous recherchez les activités possibles à proximité de votre emplacement actuel ? Ici et maintenant vous donnera notamment des informations relatives à la météo, aux événements, aux heures de cinéma et aux restaurants situés à proximité.

Sélectionnez **Menu** > **Web.**

- 1 Sélectionnez  >  > **Ici et maintenant.**
- 2 Parcourez les services disponibles et sélectionnez un service pour obtenir davantage d'informations.

Certains contenus sont générés par des tiers et non par Nokia. Ces contenus peuvent être inexacts et soumis à des conditions de disponibilité.

Il se peut que certains services ne soient pas disponibles dans tous les pays et ne soient proposés que dans certaines langues. Les services peuvent être tributaires du réseau. Pour plus d'informations, contactez votre prestataire de services réseau.

L'utilisation du service ou le téléchargement de contenu peuvent entraîner le transfert d'un grand volume de données, ce qui peut engendrer des frais de trafic de données.

Réseaux sociaux

A propos de Socialisation



Sélectionnez **Menu > Applications > Rés. sociaux** et connectez-vous aux services de réseaux sociaux que vous utilisez.

Pour améliorer votre expérience en matière de réseaux sociaux, utilisez Réseaux sociaux sur Ovi. Lorsque vous êtes connecté à des services de réseaux sociaux, comme Facebook ou Twitter, via l'application Rés. sociaux, vous pouvez effectuer les actions suivantes :

- Voir le statut de vos amis depuis différents services dans un écran unique
- Publier simultanément la mise à jour de votre propre statut sur plusieurs services
- Partager instantanément des photos prises avec l'appareil photo
- Partager des vidéos enregistrées avec votre appareil
- Lier les profils de vos amis en ligne à leurs informations de contact sur votre appareil
- Ajouter vos informations de localisation à la mise à jour de votre statut
- Ajouter des événements depuis l'agenda du service dans l'agenda de votre appareil

Seules les fonctionnalités prises en charge par le service de réseau social sont disponibles.

L'utilisation des services de réseaux sociaux nécessite la prise en charge par le réseau. Cela peut impliquer la transmission de grandes quantités de données et des frais de trafic de données qui s'y rapportent. Pour plus d'informations sur les frais de transmission des données, contactez votre prestataire de services.

Les services de réseaux sociaux sont des services tiers. Ils ne sont pas fournis par Nokia. Consultez les paramètres de confidentialité du service de réseau social que vous utilisez, car vous risquez de partager vos informations avec un grand nombre de personnes. Les

conditions d'utilisation pour le service de réseau social s'appliquent au partage d'informations sur ce service. Familiarisez-vous avec la politique de confidentialité et les conditions d'utilisation de ce service.

Voir les mises à jour du statut de vos amis dans un écran unique

Lorsque vous vous connectez à des services de réseaux sociaux via l'application Rés. sociaux, vous pouvez voir dans un même écran les mises à jour des statuts de vos amis de tous ces services. Vous ne devez pas basculer entre différentes applications pour vous tenir au courant de leurs activités.

Sélectionnez **Menu** > **Applications** > **Rés. sociaux**.

- 1 Sélectionnez un service et connectez-vous.
- 2 Sélectionnez **Ajouter réseau social**.
- 3 Sélectionnez un autre service et connectez-vous.
- 4 Sélectionnez **Toutes les activités**.

Tous les flux des services que vous avez ajoutés sont automatiquement inclus dans l'écran.

Publier votre statut dans des services de réseaux sociaux

Avec l'application Social, vous pouvez publier une mise à jour de votre statut sur des services de réseaux sociaux.

Sélectionnez **Menu** > **Applications** > **Rés. sociaux**.

Rédigez la mise à jour de votre statut dans le champ de texte.

Lier vos amis en ligne à leurs informations de contact

Vous pouvez lier les profils de vos amis en ligne, des services de réseaux sociaux à leurs informations de contact dans votre appareil. Après la liaison, vous pouvez voir leurs informations de contact directement à partir de l'application Socialisation et suivre les dernières mises à jour de leur statut dans votre liste de contacts.

Sélectionnez **Menu** > **Applications** > **Rés. sociaux**.

- 1 Sélectionnez la photo du profil de votre ami en ligne.
- 2 Dans le menu contextuel, sélectionnez **Lier le profil à un contact**.
- 3 Dans votre liste de contacts, sélectionnez le contact auquel lier le profil.

Consulter les mises à jour de statut de vos amis sur l'écran d'accueil

Quand vous vous connectez à des services de réseaux sociaux, tels Facebook ou Twitter, par l'intermédiaire d'Ovi by Nokia, vous pouvez consulter les mises à jour des statuts de vos amis en ligne, directement sur l'écran d'accueil.

Parcourir les mises à jour dans l'écran d'accueil

Lorsque vous êtes connecté à un service, vous pouvez voir les mises à jour dans le widget Social.

Ouvrez l'application Socialisation à partir de l'écran d'accueil.

Sélectionnez le widget Socialisation. Si vous êtes connecté, l'écran des mises à jour des statuts s'affiche. Si vous n'êtes pas connecté, l'écran de connexion s'affiche.

Télécharger une photo ou une vidéo vers un service

Utilisez l'application Social pour télécharger vos photos et vidéos sur des services de réseaux sociaux, comme Facebook.

Sélectionnez **Menu > Applications > Rés. sociaux.**

- 1 Sélectionnez .
- 2 Déterminez si vous souhaitez télécharger une photo ou une vidéo.
- 3 Pour marquer les éléments à télécharger, sélectionnez-les.
La taille maximale du fichier est de 4 Mo pour les photos et de 10 Mo pour les vidéos.
- 4 Si vous téléchargez une photo unique, vous pouvez ajouter une légende et une balise avec un commentaire à une section particulière de la photo.
Pour télécharger une vidéo, la fonctionnalité doit être prise en charge par le service de réseau social et vous devez utiliser une connexion Wi-Fi.

Prendre une photo et la télécharger

- 1 Sélectionnez .
- 2 Sélectionnez l'option de téléchargement d'une photo depuis l'appareil photo.
- 3 Prenez une photo.
- 4 Ajoutez une légende et une balise avec un commentaire à une section particulière de la photo.

Partager votre position dans la mise à jour de votre statut

L'application Socialisation vous permet de faire savoir à vos amis où vous êtes, afin qu'ils puissent vous trouver.

Sélectionnez **Menu > Applications > Rés. sociaux.**

- 1 Sélectionnez le champ de saisie de texte en haut de l'écran.
- 2 Ajoutez votre emplacement. L'appareil utilise le GPS pour déterminer votre emplacement actuel et recherche des points de repère à proximité de vous.
- 3 Si plusieurs points de repère sont détectés, sélectionnez-en un dans la liste.

Le partage du lieu est disponible uniquement si cette option est prise en charge par le service.

Avant de partager votre position, tenez toujours compte des personnes avec lesquelles vous allez la partager. Consultez les paramètres de confidentialité du service de réseau social que vous utilisez, car vous risquez de partager votre position avec un grand nombre de personnes.

Les conditions d'utilisation en vigueur pour le service de réseau social peuvent s'appliquer au partage de votre position avec le service. Familiarisez-vous avec les conditions d'utilisation et les pratiques du service en matière de confidentialité, puis réfléchissez avant de divulguer vos données de localisation à autrui ou de visualiser la position de tiers.

Contacteur un ami à partir d'un service de réseau social

Si commenter le statut de votre ami ne suffit pas, vous pouvez l'appeler ou lui envoyer un message.

Sélectionnez **Menu** > **Applications** > **Rés. sociaux**.

- 1 Sélectionnez la photo du profil d'un ami
- 2 Dans le menu contextuel, sélectionnez **Afficher les informations sur le contact**.
- 3 Sélectionnez un mode de communication.

Cette fonction n'est disponible que si vous avez lié vos amis en ligne à leurs informations de contact dans votre appareil.

Les méthodes de communication disponibles varient. Pour appeler un ami ou lui envoyer un SMS, la fonction doit être prise en charge par le service.

Ajouter un événement dans l'agenda de votre appareil

Lorsque vous répondez à des invitations à des événements dans un service de réseau social, comme Facebook, vous pouvez ajouter les événements dans l'agenda de votre appareil, afin de pouvoir visualiser les événements futurs, même si vous n'êtes pas connecté.

Sélectionnez **Menu** > **Applications** > **Rés. sociaux** et un service, puis connectez-vous.

- 1 Sélectionnez une invitation à un événement.
- 2 Ajoutez l'événement dans l'agenda de votre appareil.

Cette fonctionnalité est disponible uniquement si elle est prise en charge par le service.

Appareil photo

À propos de l'Appareil photo



Sélectionnez **Menu > Applications > App. photo.**

Pourquoi transporter un appareil photo supplémentaire si votre appareil vous offre tout ce dont vous avez besoin pour immortaliser vos souvenirs ? L'application Appareil photo vous permet de prendre des photos et d'enregistrer des vidéos aisément. Vous pouvez utiliser votre appareil ultérieurement pour afficher ou modifier les photos et vidéos, pour les partager sur Internet ou pour les envoyer vers des appareils compatibles.

Prendre une photo

Maintenez la touche Appareil photo enfoncée.



- 1 Enfoncez la touche Appareil photo à mi-course pour verrouiller la mise au point sur un sujet (non disponible en mode paysage ou en mode scène sport). Un indicateur vert de verrouillage de la mise au point s'affiche. Si la mise au point n'est pas verrouillée, un indicateur de mise au point rouge s'affiche. Relâchez la touche Appareil photo et enfoncez-le de nouveau à mi-course. Vous pouvez cependant prendre la photo sans verrouiller la mise au point.
- 2 Appuyez sur la touche de l'appareil photo. Ne bougez pas l'appareil avant l'enregistrement de la photo et l'affichage de la photo finale.

Zoom avant ou arrière

Utilisez les touches de volume.

Activer la reconnaissance des visages

- 1 Sélectionnez  > **Dét. visages**. La fonction de reconnaissance des visages détecte les visages et trace des rectangles blancs autour de ceux-ci, même s'ils sont en mouvement. Le visage prioritaire est entouré d'un rectangle jaune.
- 2 Pour mettre au point sur le visage prioritaire, enfoncez la touche Appareil photo à mi-course. Un indicateur vert de verrouillage de la mise au point s'affiche.
- 3 Appuyez sur la touche de l'appareil photo. Ne bougez pas l'appareil avant l'enregistrement de la photo et l'affichage de la photo finale.

Les photos et vidéos sont enregistrées dans la mémoire de masse.

Enregistrer des informations de lieu sur vos photos et vidéos

S'il vous arrive d'avoir du mal à vous souvenir exactement d'où vous étiez lorsque vous avez pris une photo ou une vidéo particulière, vous pouvez configurer votre appareil pour qu'il enregistre automatiquement le lieu.

Des informations d'emplacement peuvent être jointes à une photo ou à un clip vidéo si des coordonnées d'emplacement peuvent être déterminées via le réseau et le GPS. Si vous partagez une photo ou un clip vidéo auquel des informations d'emplacement sont jointes, celles-ci peuvent être consultées par quiconque regarde la photo ou le clip vidéo. Vous pouvez désactiver la géolocalisation dans les paramètres de l'appareil photo.

Maintenez la touche de l'appareil photo enfoncée.

Activer la fonctionnalité d'enregistrement de lieu

Sélectionnez **Options > Paramètres > Enreg. infos localisation > Oui.**

Obtenir les coordonnées de votre emplacement peut prendre plusieurs minutes. La disponibilité et la qualité des signaux GPS peuvent être altérées par votre situation géographique, par des bâtiments et des obstacles naturels ainsi que par des conditions météorologiques défavorables. Si vous partagez un fichier qui contient des informations de lieu, celles-ci sont également partagées et votre position peut être visible par des tiers qui visualisent le fichier. Cette fonctionnalité requiert un service réseau.

Indicateurs d'informations d'emplacement :

 — Les informations d'emplacement ne sont pas disponibles. Les informations de lieu ne sont pas nécessairement enregistrées sur les photos ou vidéos.

 — Informations d'emplacement disponibles. Les informations de lieu sont enregistrées sur les photos ou vidéos.

Prendre une photo en gros plan

Il peut être difficile de mettre au point sur de petits objets, comme des insectes ou des fleurs. Vous devez approcher l'appareil photo de l'objet. Pour prendre des photos nettes et précises des détails les plus infimes, utilisez le mode macro.

Maintenez la touche Appareil photo enfoncée.

Activer le mode macro

Sélectionnez  > **Mode scén.** > **Macro.**

Prendre une photo dans l'obscurité

Pour prendre des photos même lorsque les conditions lumineuses sont faibles, activez le mode nuit.

Maintenez la touche Appareil photo enfoncée.

Activer le mode nuit

- 1 Sélectionnez  > **Mode scén.**
- 2 Pour utiliser le flash, sélectionnez **Portrait nuit**. Si vous ne souhaitez pas utiliser le flash, sélectionnez **Nuit**.

Prendre une photo d'un objet en mouvement

Vous assistez à un événement sportif et souhaitez immortaliser l'action à l'aide de votre appareil ? Utilisez le mode sport pour prendre une photo nette des sujets en mouvement.

Maintenez la touche Appareil photo enfoncée.

Activer le mode sport

Sélectionnez  > **Mode scén.** > **Sport**.

Conseils photos et vidéos

Maintenez la touche Appareil photo enfoncée.

Lors d'une prise de vue :

- Utilisez les deux mains pour que l'appareil photo reste immobile.
- Lorsque vous effectuez un zoom avant, la qualité d'image risque de diminuer.
- L'appareil photo active le mode d'économie de batterie après une minute d'inactivité environ. Pour réactiver l'appareil photo, appuyez brièvement sur la touche Appareil photo.
- Vous pouvez sélectionner la scène définie par l'utilisateur comme scène par défaut chaque fois que vous ouvrez l'appareil photo. Sélectionnez  > **Mode scén.** > **Défini par l'utilisateur** > **Modifier**. Modifiez les paramètres et sélectionnez **Défini en mode par défaut** > **Oui**.
- Tenez-vous à une distance de sécurité lorsque vous utilisez un flash. N'utilisez pas de flash pour photographier des personnes ou des animaux trop près de vous. Ne couvrez pas le flash lorsque vous prenez une photo.

Pour enregistrer une vidéo HD haute qualité :

- Fermez toutes les applications ouvertes avant de débiter l'enregistrement.
- Enregistrez sur la mémoire de masse de l'appareil, si possible.
- Si vous enregistrez sur une carte mémoire microSD, utilisez une carte de catégorie 4 (32 Mbit/s (4 Mo/s)) ou supérieure, provenant d'un fabricant renommé.

Avant la première utilisation, sauvegardez toutes les données importantes sur la carte et utilisez l'appareil pour formater la carte, même si celle-ci a préalablement été formatée ou utilisée dans un appareil Nokia. Le formatage supprime toutes les données stockées sur la carte.

Si les performances de la carte mémoire se dégradent au fil du temps, sauvegardez toutes les données importantes sur la carte et utilisez l'appareil pour formater la carte.

Enregistrer une vidéo

Outre prendre des photos avec votre appareil, vous pouvez également enregistrer des moments particuliers sous forme de vidéos.

Maintenez la touche Appareil photo enfoncée.

- 1 Pour basculer du mode photo au mode vidéo, le cas échéant, sélectionnez .
- 2 Appuyez sur la touche Appareil photo pour commencer l'enregistrement. Une icône d'enregistrement rouge s'affiche.
- 3 Pour interrompre l'enregistrement, sélectionnez **Pause**. Si vous suspendez l'enregistrement sans appuyer sur aucune touche dans les cinq minutes, l'enregistrement s'arrête.
Pour effectuer un zoom avant ou arrière, utilisez les touches de volume.
- 4 Pour arrêter l'enregistrement, appuyez sur la touche Appareil photo. La vidéo est automatiquement enregistrée dans Photos.

Vous pouvez enregistrer des vidéos haute définition. Si vous enregistrez des vidéos sur une carte mémoire, pour une performance optimale, utilisez une carte microSD rapide et de haute qualité, provenant d'un fabricant renommé. La catégorie de carte microSD recommandée est 4 (32 Mbit/s (4 Mo/s)) ou supérieure.



Conseil : Vous pouvez envoyer votre vidéo dans un MMS. Pour limiter la taille de la vidéo pour l'envoi, avant l'enregistrement, sélectionnez **Options > Paramètres > Qualité vidéo**, et faites glisser le curseur vers **De base**.

Envoyer une photo ou une vidéo

Vous pouvez envoyer des photos et des vidéos dans un MMS ou un e-mail, ou encore à l'aide de Bluetooth.

Envoyer dans un MMS

- 1 Prenez une photo ou enregistrez une vidéo.
- 2 Sélectionnez **Options > Envoyer > Par message**.

- 3 Pour sélectionner un destinataire dans votre liste des contacts, sélectionnez .
Pour saisir le nom ou le numéro de téléphone du destinataire manuellement, sélectionnez le champ A, puis saisissez le nom ou le numéro de téléphone.
- 4 Sélectionnez .

Envoyer dans un e-mail

- 1 Prenez une photo ou enregistrez une vidéo.
- 2 Sélectionnez **Options** > **Envoyer** > **Par e-mail**.
- 3 Pour sélectionner un destinataire dans votre liste de contacts, sélectionnez le titre A. Pour saisir l'adresse du destinataire manuellement, sélectionnez le champ A, puis saisissez l'adresse.
- 4 Sélectionnez .

Envoyer via Bluetooth

- 1 Prenez une photo ou enregistrez une vidéo.
- 2 Sélectionnez **Options** > **Envoyer** > **Par Bluetooth**.
- 3 Sélectionnez l'appareil auquel se connecter ou recherchez d'autres appareils.
Si l'autre appareil nécessite un code d'authentification, saisissez-le.

Vos photos et vidéos

A propos des photos



Sélectionnez **Menu** > **Photos**.

Vous pouvez regarder les vidéos que vous avez enregistrées ou parcourir les photos que vous avez prises et imprimer les plus beaux clichés.

Vous pouvez également visualiser les photos et vidéos sur un téléviseur compatible.

Pour gérer plus efficacement vos fichiers multimédia, ajoutez des balises aux fichiers ou organisez-les dans des albums.

Afficher des photos et vidéos

Sélectionnez **Menu** > **Photos**.

Parcourir des photos

Faites défiler vers le haut ou le bas.

Afficher une photo

Sélectionnez la photo.

Effectuer un zoom sur une photo

Placez deux doigts sur l'écran, puis faites glisser vos doigts en les écartant pour effectuer un zoom avant. Pour effectuer un zoom arrière, faites glisser vos doigts en les rapprochant.

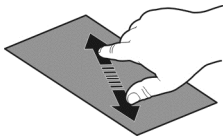

Conseil : Pour effectuer rapidement un zoom avant ou un zoom arrière, appuyez deux fois sur l'écran.

Afficher des photos sous la forme d'un diaporama

Sélectionnez une photo et **Options > Diaporama > Lire**. Le diaporama commence par la photo sélectionnée.

Vous pouvez afficher toutes vos photos et vidéos ou vos photos et vidéos groupées par album ou balise.

Activer la vue

Sélectionnez  et une vue.

Lire une vidéo

Sélectionnez une vidéo. Les vidéos sont identifiées par .

Des photos et des vidéos peuvent également vous être envoyées à partir d'un appareil compatible. Vous pouvez afficher une photo ou une vidéo reçue directement dans **Photos**.

Modifier les photos que vous avez prises

 L'Éditeur photos vous permet d'ajouter des effets, du texte, des clip arts ou des cadres à vos photos.

Sélectionnez **Menu > Applications > Editeur photos** et une photo.

- 1 Pour insérer des effets, sélectionnez l'option souhaitée dans la barre d'outils étendue.

- 2 Pour enregistrer la photo modifiée, sélectionnez **Options** > **Enregistrer**. La photo modifiée ne remplace pas la photo originale.

Pour afficher ultérieurement vos photos modifiées, sélectionnez **Menu** > **Photos**.

Éditeur vidéo

À propos de l'Éditeur vidéo

L'Éditeur vidéo vous permet d'associer des photos et des vidéos à des sons, des effets et du texte, pour les transformer aisément en courts métrages ou en diaporamas.



Sélectionnez **Menu** > **Applications** > **Edit. vidéos**.

Les codecs et formats de fichier suivants sont pris en charge : MPEG-4, H.263, H.263 BL, WMV, JPEG, PNG, BMP, GIF, MP3, AAC/AAC+/eAAC+, WAV et AMR-NB/AMR-WB.





Enregistrez dans le dossier **Fichiers audio** de votre appareil, les fichiers son que vous souhaitez utiliser dans un film.

Vous ne pouvez pas ajouter à un film de fichier son protégé par DRM.

Créer un film

Vous pouvez créer des courts films à partir de vos photos et de vos vidéos en vue de les partager avec vos amis et vos proches.

Sélectionnez **Menu** > **Applications** > **Edit. vidéos** et .





- 1 Pour ajouter des vidéos et des photos à un film, sélectionnez . Pour afficher les fichiers que vous avez sélectionnés, balayez vers la gauche ou vers la droite.
- 2 Pour ajouter des transitions entre des vidéos et des photos, sélectionnez **+**.
- 3 Pour ajouter des sons à lire en arrière-plan, sélectionnez .
- 4 Pour ajouter du texte ou des sous-titres à votre film, sélectionnez .
- 5 Pour modifier votre film, sélectionnez . En mode de modification, vous pouvez couper la vidéo à la longueur voulue ou définir la durée d'affichage d'une photo.
- 6 Enregistrez votre film.

Pour visionner ultérieurement votre film, sélectionnez **Menu** > **Vidéos**.

Créer un diaporama

Vous voulez convertir vos photos de vacances en un diaporama attrayant ? Les modèles pour différentes humeurs et événements vous permettent de créer des diaporamas pour des anniversaires, des fêtes ou des vacances.

Sélectionnez **Menu** > **Applications** > **Edit. vidéos**.

- 1 Sélectionnez .
- 2 Sélectionnez un modèle à utiliser pour le diaporama. Lorsque vous sélectionnez un modèle, un aperçu s'affiche.
- 3 Pour ajouter des photos à votre diaporama, sélectionnez .
- 4 Pour ajouter des sons à lire en arrière-plan, sélectionnez .
- 5 Pour ajouter un titre, sélectionnez .
- 6 Affichez un aperçu et enregistrez votre diaporama.

Pour visionner ultérieurement votre diaporama, sélectionnez **Menu > Vidéos**.

Imprimer une photo prise

Vous pouvez imprimer vos photos directement à l'aide d'une imprimante compatible.

- 1 Utilisez un câble de données USB compatible pour connecter votre appareil à une imprimante en mode Transf. multim..
- 2 Sélectionnez la photo à imprimer.
- 3 Sélectionnez **Options > Imprimer**.
- 4 Pour utiliser la connexion USB afin d'imprimer, sélectionnez **Imprimer > Par USB**.
- 5 Pour imprimer la photo, sélectionnez **Options > Imprimer**.

Conseil : Vous pouvez également utiliser une imprimante Bluetooth. Sélectionnez **Imprimer > Par Bluetooth**. Sélectionnez l'imprimante Bluetooth et suivez les instructions affichées.

Conseil : Lorsque le câble USB est raccordé, vous pouvez changer de mode USB. Dans le coin supérieur droit de l'écran de navigation, sélectionnez .

Afficher des photos et des vidéos sur un téléviseur

Connecter votre appareil à un téléviseur à l'aide de HDMI

Vous pouvez utiliser un adaptateur HDMI compatible et un câble HDMI standard (vendu séparément) pour connecter votre appareil à un téléviseur ou à un système de Home Cinema compatible. Les photos et vidéos conservent la qualité vidéo et audio originale.

- 1 Connectez un adaptateur HDMI au connecteur HDMI de votre appareil.

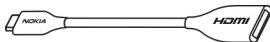

Adaptateur HDMI

- 2 Connectez un câble HDMI à l'adaptateur, puis au connecteur HDMI d'un téléviseur. Il est possible que vous deviez sélectionner manuellement l'entrée HDMI sur le téléviseur.

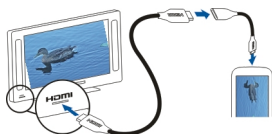

- 3 Sélectionnez une photo ou une vidéo à afficher sur le téléviseur.

Connecter votre appareil à votre système de Home Cinema

Vous pouvez utiliser votre appareil avec des systèmes de Home Cinema. Les systèmes de Home Cinema compatibles permettent de profiter de vidéos HD en étant plongé dans un son surround multicanaux Dolby™ Digital Plus 5.1.

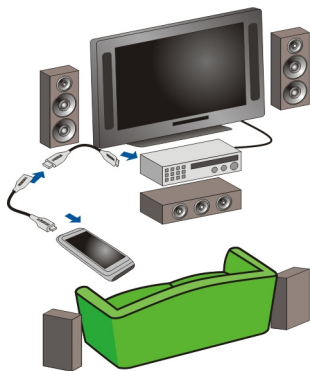

- 1 Connectez un adaptateur HDMI à un câble HDMI compatible (vendu séparément).
- 2 Utilisez le câble pour connecter votre appareil à votre système de Home Cinema. Ce dernier doit prendre en charge la norme HDMI 1.3 et pouvoir utiliser HDMI pour reproduire la vidéo sur votre téléviseur. Votre appareil décode le son Dolby Digital Plus et reproduit un son PCM via votre système de Home Cinema.
- 3 Pour configurer le système de Home Cinema afin qu'il utilise l'entrée HDMI respective, consultez le mode d'emploi de ce dernier.
- 4 Lisez une vidéo sur votre appareil.

La résolution vidéo maximale prise en charge est de 1 280 x 720 (720p), et votre appareil ne prend pas en charge les fichiers supérieurs à 4 Go.

Exemple : Vidéo MP4 ou MKV possédant les propriétés suivantes :

- Vidéo : AVC 1 916 Kbit/s, 24 vps, High Profile niveau 3.1, 3 images de réf.
- Audio : Dolby Digital Plus E-AC-3, 384 Kbit/s, 6 canaux

Vidéos et télévision

Vidéos

À propos des vidéos

 Avec l'application Vidéos, vous pouvez regarder des vidéos sur votre appareil.

Conseil : Obtenez de nouvelles vidéos depuis Ovi Store. Pour en savoir plus sur Ovi Store, visitez le site Web www.ovi.com.

L'utilisation d'un point d'accès de données par paquets pour télécharger une vidéo peut entraîner la transmission d'un grand volume de données via le réseau de votre prestataire de services. Pour plus d'informations sur les frais de transmission des données, contactez votre prestataire de services.

Lire une vidéo

Sélectionnez **Menu** > **Vidéos**.

Sélectionnez la vidéo.

Utiliser les commandes du lecteur vidéo

Appuyez sur l'écran.

Copier vos vidéos entre votre appareil et un ordinateur

Vous souhaitez regarder sur votre ordinateur des vidéos enregistrées avec votre appareil ? Ou vous souhaitez copier vos vidéos de votre appareil sur votre ordinateur ? Utilisez un câble de données USB compatible pour copier vos vidéos entre votre appareil et un ordinateur.

- 1 Utilisez un câble de données USB compatible pour connecter votre appareil à un ordinateur.
Dans le cas d'une copie entre une carte mémoire de l'appareil et un ordinateur, vérifiez que la carte mémoire est insérée.
- 2 Ouvrez Nokia Ovi Suite sur votre ordinateur et suivez les instructions à l'écran.

Regarder Web TV

Avec Web TV à la demande, vous pouvez suivre l'actualité et rattraper votre retard en visionnant les derniers épisodes de vos séries télévisées favorites.

Sélectionnez **Menu** > **Web TV** et un service.

Pour diffuser du contenu par liaison radio à l'aide de Web TV, vous devez utiliser une connexion 3G, 3.5G ou WLAN. L'utilisation des services Web TV peut entraîner la transmission d'un grand volume de données. Pour plus d'informations sur les frais de transmission des données, contactez votre prestataire de services réseau.

La sélection de services Web TV préinstallés dépend du pays et du prestataire de services réseau. Le contenu des services Web TV varie selon le service.

- 1 Pour parcourir le contenu Web TV, faites défiler l'écran horizontalement.
- 2 Pour lancer la lecture, sélectionnez l'imagette.
- 3 Pour afficher ou masquer les commandes durant la lecture, appuyez sur l'écran.
- 4 Pour ajuster le volume, utilisez les touches de volume.

Ajouter un widget Web TV à votre écran d'accueil

Appuyez longuement sur l'écran d'accueil et sélectionnez  ainsi que le service Web TV souhaité.

Rechercher d'autres services Web TV

Pour télécharger des services Web TV depuis Ovi Boutique de Nokia, sélectionnez **Obtenir plus**. Les services téléchargés sont enregistrés dans le dossier Applications, mais vous pouvez les déplacer vers un autre dossier, tel qu'un dossier Web TV dédié. Pour en savoir plus sur Ovi Boutique, allez à www.ovi.com.

Musique et son

Lecteur audio

À propos du lecteur de musique

 Sélectionnez **Menu > Musique > Lect. audio**.

L'application Lect. audio vous permet d'écouter de la musique et des balados partout où vous vous trouvez.

Conseil : Procurez-vous de la musique dans la boutique Ovi. Sélectionnez **Menu > Musique > Ovi Musique**. Pour en savoir plus sur Ovi, visitez le site www.ovi.com.

Lire de la musique

Sélectionnez **Menu > Musique > Lect. audio**.

- 1 Sélectionnez **Options** et l'écran souhaité. Vous pouvez parcourir des morceaux individuellement ou par album.
Dans l'écran des albums, pour parcourir les pochettes d'album, tournez l'appareil à l'horizontale et faites défiler horizontalement vers la gauche ou vers la droite.

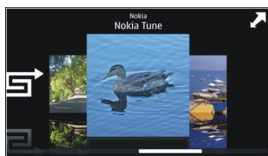



2 Sélectionnez un morceau ou un album.

Conseil : Pour écouter les morceaux dans un ordre aléatoire, sélectionnez .

Interrompre et reprendre la lecture

Pour interrompre la lecture, sélectionnez ; pour la reprendre, sélectionnez .

Avancer ou reculer rapidement dans un morceau

Sélectionnez et maintenez enfoncée  ou .

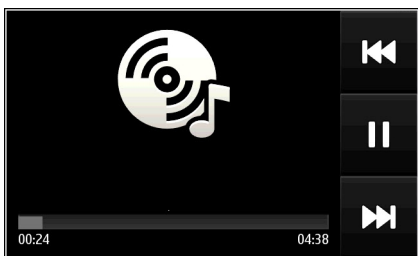

Conseil : Lorsque vous écoutez de la musique, vous pouvez revenir à l'écran d'accueil en conservant l'application Lect. audio activée à l'arrière-plan.

Créer une liste de lecture

Vous voulez écouter de la musique différente selon votre humeur ? Grâce aux listes de lecture, vous pouvez créer des sélections de morceaux à lire dans un ordre spécifique.

Sélectionnez **Menu > Musique > Lect. audio.**

- 1 Sélectionnez **Options > Listes de lecture.**
- 2 Sélectionnez **Options > Nlle liste de lecture.**
- 3 Saisissez un nom pour la liste de lecture et sélectionnez **OK.**
- 4 Sélectionnez les morceaux à ajouter à la liste de lecture, dans l'ordre dans lequel vous souhaitez les écouter.

Ajouter un morceau à une liste de lecture

Sélectionnez le morceau et maintenez-le enfoncé, puis sélectionnez **Ajouter à liste de lecture** dans le menu contextuel.

Supprimer un morceau d'une liste de lecture

Dans l'écran de la liste de lecture, sélectionnez le morceau et maintenez-le enfoncé, puis sélectionnez **Retirer** dans le menu contextuel.

Cette action ne supprime pas le morceau de l'appareil, mais uniquement de la liste de lecture.

Lire un liste de lecture

Sélectionnez **Options** > **Listes de lecture** et la liste de lecture.

Conseil : L'application Lect. audio crée automatiquement une liste de lecture pour les morceaux les plus fréquemment lus, les morceaux lus récemment et les morceaux ajoutés récemment.

Copier de la musique depuis votre ordinateur

Vous souhaiteriez écouter sur votre appareil de la musique qui se trouve sur votre ordinateur ? Nokia Ovi Suite constitue le moyen le plus rapide de transférer de la musique sur votre appareil et il vous permet en outre de gérer et de synchroniser votre collection de morceaux de musique.

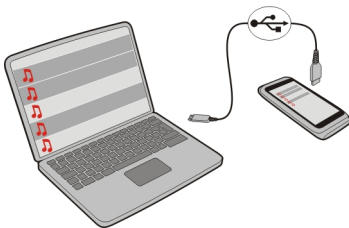

- 1 Utilisez un câble de données USB compatible pour connecter votre appareil à un ordinateur compatible.
- 2 Sur votre appareil, sélectionnez la zone de notification dans le coin supérieur droit et sélectionnez  > **Transf. multim..**
- 3 Ouvrez Nokia Ovi Suite sur votre ordinateur et suivez les instructions à l'écran. Pour plus d'informations, reportez-vous au guide d'utilisation de Nokia Ovi Suite.

Téléchargez la version la plus récente de Nokia Ovi Suite sur www.ovi.com.

Certains fichiers de musique peuvent être protégés par la gestion des droits numériques (DRM) et ne peuvent pas être lus sur plusieurs appareils.

À propos d'Ovi Musique

 Sélectionnez **Menu** > **Musique** > **Ovi Musique** ou accédez au site Web www.ovi.com.

Ovi Musique vous donne accès à des morceaux que vous pouvez échantillonner et télécharger. Parcourez Ovi Musique et découvrez des nouveautés ou d'anciens succès !

Différents services et options sont disponibles, en fonction de votre pays de résidence.

Pour télécharger de la musique, vous devez créer un compte Nokia.

Vous pouvez créer un compte Nokia, accéder à Ovi Musique et vous connecter à votre compte à l'aide des éléments suivants :

- Votre appareil mobile
- Un navigateur Web compatible
- Nokia Ovi Player
- Nokia Ovi Suite

Si vous possédez déjà un compte Nokia, vous pouvez utiliser ce compte pour Ovi Musique.

Si vous avez des crédits ou des téléchargements, ou si vous avez souscrit au téléchargement illimité avec votre compte Nokia, ne fermez pas le compte. Si vous le faites, ceux-ci seront perdus.

Contenu protégé

Un contenu protégé par la gestion des droits numériques, tel que des photos, des vidéos ou de la musique, est accompagné d'une licence associée qui définit vos droits d'utilisation de ce contenu.

Vous pouvez afficher les détails et l'état des licences, ainsi que réactiver et supprimer des licences.

Gérer des licences de droits numériques

Sélectionnez **Menu** > **Paramètres** > **Téléphone** > **Gestion téléphone** > **Paramètres sécurité** > **Contenu protégé**.

Enregistrer des sons

Vous pouvez utiliser l'enregistreur de votre appareil pour enregistrer des sons de la nature, comme le chant d'un oiseau, ainsi que des mémos vocaux. Vous pouvez envoyer les clips audio enregistrés à vos amis.

Sélectionnez **Menu > Applications > Bureau > Dictaphone**.

Enregistrer un clip audio

Sélectionnez .

Arrêter l'enregistrement

Sélectionnez . Le clip audio est automatiquement enregistré dans le dossier Fichiers audio de l'application Gestionn. de fichiers.

Envoyer un clip audio enregistré sous forme de message audio

Sélectionnez **Options > Envoyer**.

Écouter de la musique via une radio

A propos de l'émetteur FM



Sélectionnez **Menu > Musique > Par la radio**.

Avec l'émetteur FM, vous pouvez lire les chansons mémorisées dans votre téléphone grâce à n'importe quelle radio FM compatible, notamment un autoradio ou une chaîne hi-fi.

La portée de l'émetteur FM est de 2 mètres (6 pieds) environ. La transmission peut être soumise à des interférences provoquées par des obstacles tels que des murs, d'autres appareils électroniques ou des stations radio publiques. La plage des fréquences d'émission de l'émetteur FM varie selon la région.

L'émetteur FM peut provoquer des interférences avec les radios FM situées à proximité et fonctionnant sur la même fréquence. Pour éviter toute interférence, recherchez toujours une fréquence FM libre sur le récepteur avant d'activer l'émetteur FM.

L'émetteur FM et la radio FM de votre appareil ne peuvent pas être utilisés simultanément.



Remarque : L'utilisation de l'émetteur FM peut être réglementée dans certains pays. Pour plus d'informations, contactez les autorités locales et visitez www.nokia.com/fmtransmitter.

L'utilisation de cette fonctionnalité est réservée pour la transmission audio à des fins personnelles et exclut toute radiodiffusion audio à destination du public.

Écouter de la musique via une radio

Vous souhaitez écouter de la musique à un volume élevé ou via des haut-parleurs stéréo hi-fi de meilleure qualité ? Vous pouvez écouter de la musique via une radio FM.

- 1 Réglez la radio à une fréquence libre.
- 2 Sélectionnez **Menu > Musique > Lect. audio**.
- 3 Sélectionnez un morceau ou une liste de lecture à lire.
- 4 Accédez à l'écran En écoute, puis sélectionnez **Options > Écouter par la radio**.
- 5 Pour activer l'émetteur FM, sélectionnez **Écouter par la radio > Activé**.
- 6 Entrez la fréquence à laquelle vous voulez régler la radio.

Exemple : Si la fréquence 107,8 MHz est libre dans votre région et que vous réglez votre radio FM à cette fréquence, réglez aussi l'émetteur FM à 107,8 MHz.

Pour régler le volume, utilisez la fonction de régler le volume de la radio réceptrice. Veillez à ce que le volume de votre appareil ne soit pas coupé.

Conseil : Vous pouvez acheter plus de musique sur le site www.ovi.com.

Radio FM

À propos de la radio FM



Sélectionnez **Menu > Musique > Radio**.

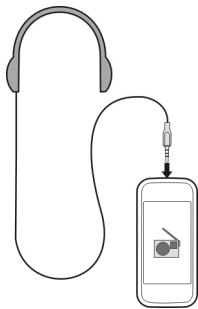

Vous pouvez écouter des stations radio FM à l'aide de votre appareil : il vous suffit de connecter un kit oreillette et de sélectionner une station !



Rechercher et mémoriser des stations radio



Recherchez vos stations radio favorites, puis mémorisez-les afin de pouvoir facilement les écouter ultérieurement.

Sélectionnez **Menu** > **Musique** > **Radio**.

Dans la barre d'outils, sélectionnez  > .

Pour rechercher des stations radio, vous pouvez utiliser le balayage automatique ou définir une fréquence manuellement. La première fois que vous ouvrez la radio FM, l'application recherche automatiquement des stations radio disponibles là où vous vous trouvez.

Rechercher des stations disponibles

- 1 Dans la barre d'outils, sélectionnez .
- 2 Pour enregistrer les stations trouvées, sélectionnez  dans la barre d'outils. Pour enregistrer une seule station, sélectionnez le titre de la station et maintenez-le enfoncé, puis sélectionnez **Enregistrer** dans le menu contextuel.

Définir une fréquence manuellement

- 1 Dans la barre d'outils, sélectionnez  **Régler manuellement**.
- 2 Utilisez les icônes en forme de flèche vers le haut et le bas pour entrer une fréquence.

Écouter la radio



Vous pouvez écouter vos stations radio FM favorites lorsque vous êtes en déplacement.

Sélectionnez **Menu** > **Musique** > **Radio**.



Écouter une station radio enregistrée

Dans la barre d'outils, sélectionnez  > , puis sélectionnez une station dans la liste.

Écouter la station radio enregistrée suivante ou précédente

Faites glisser le doigt vers la gauche ou vers la droite. Vous pouvez aussi sélectionner  ou .



Rechercher d'autres stations disponibles

Faites défiler vers le haut ou le bas. Vous pouvez aussi sélectionner et maintenir enfoncée la touche  ou .

Écouter la radio à l'aide du haut-parleur

Sélectionnez **Options** > **Activer le haut-parleur**. Un kit oreillette doit toujours être relié.

Vous pouvez émettre un appel ou répondre à un appel tout en écoutant la radio. La radio est automatiquement coupée durant un appel actif.

Conseil : Pour rechercher et acheter de la musique depuis Ovi Musique, sélectionnez  >  dans la barre d'outils.

La qualité de la diffusion radio dépend de la couverture de la station radio dans cette zone.



Réorganiser la liste des stations enregistrées

Vous pouvez réorganiser la liste des stations enregistrées, afin que vos stations favorites se trouvent en haut de la liste.

Sélectionnez **Menu** > **Musique** > **Radio**.

Les stations que vous avez enregistrées sont répertoriées dans l'écran Liste des stations.

Déplacer une station dans la liste

- 1 Dans la barre d'outils, sélectionnez  > .
- 2 Sélectionnez le titre de la station et maintenez-le enfoncé, puis sélectionnez **Déplacer** dans le menu contextuel.
- 3 Sélectionnez le nouvel emplacement dans la liste.

Cartes

Naviguer jusqu'à une destination



Sélectionnez **Menu** > **Cartes**.

Cartes vous renseigne sur les environs, vous aide à planifier votre itinéraire et vous guide jusqu'à votre destination, gratuitement. Vous pouvez :

- rechercher des villes, des rues et des services ;
- trouver votre chemin grâce aux instructions de navigation ;
- synchroniser vos lieux et vos itinéraires favoris entre votre appareil mobile et le service Internet Ovi Cartes ;
- consulter les prévisions météorologiques et d'autres informations locales, si elles sont disponibles.

Conseil : Vous pouvez également planifier un itinéraire sur votre ordinateur grâce au service Web Ovi Cartes et copier l'itinéraire sur votre appareil. Pour plus d'informations, visitez le site Web www.ovi.com.

Il se peut que certains services ne soient pas disponibles dans tous les pays et ne soient proposés que dans certaines langues. Les services peuvent être tributaires du réseau. Pour de plus amples informations, contactez votre prestataire de services réseau.

L'utilisation du service ou le téléchargement de contenu peuvent entraîner le transfert d'un grand volume de données, ce qui peut engendrer des frais de trafic de données.

Presque toutes les cartes numérisées sont inexactes et dans une certaine mesure incomplètes. Ne comptez jamais exclusivement sur les cartes que vous avez téléchargées pour cet appareil.



Certains contenus sont gérés par des tiers et non par Nokia. Ces contenus peuvent être inexacts et soumis à des conditions de disponibilité.

Ma position

Afficher votre position et la carte

Affichez votre position actuelle sur la carte et parcourez les cartes de différents pays et villes.

Sélectionnez **Menu** > **Cartes et Carte**.

 indique votre position actuelle, si elle est disponible. Lors de la recherche de votre position,  clignote. Si votre position n'est pas disponible,  indique votre dernière position connue.

Si un positionnement précis n'est pas disponible, un halo rouge entourant l'icône de positionnement indique la zone générale dans laquelle vous devez vous trouver. Dans les régions fortement peuplées, la précision de l'estimation augmente et le halo rouge est plus petit que dans les régions peu peuplées.

Parcourir la carte

Faites glisser la carte avec le doigt. Par défaut, la carte est orientée vers le nord.

Afficher votre position actuelle ou la dernière position connue

Sélectionnez .

Si vous recherchez un lieu ou si vous parcourez une liste de lieux et si vous affichez des détails relatifs au lieu en utilisant un service tel que Météo, les informations relatives au lieu actuellement consulté s'affichent. Pour revenir à l'affichage du lieu actuel ou pour afficher des informations sur celui-ci, sélectionnez .

Zoom avant ou arrière

Sélectionnez + ou -.

Conseil : Pour effectuer un zoom, vous pouvez également placer deux doigts sur la carte et écarter vos doigts pour effectuer un zoom avant ou les rapprocher pour effectuer un zoom arrière. Tous les appareils ne prennent pas en charge cette fonction.

Si vous parcourez jusqu'à une zone non couverte par les cartes stockées dans votre appareil et si une connexion de données est active, de nouvelles cartes sont automatiquement téléchargées.

Empêcher le téléchargement automatique de nouvelles cartes.

Dans le menu principal, sélectionnez  > **Internet** > **Connexion** > **Non connecté**.

De nouvelles cartes sont également téléchargées si vous procédez à la mise à niveau vers la version la plus récente de l'application Cartes, si vous sélectionnez **Utiliser Ovi Cartes en ligne** et si votre connexion de données est active.

La couverture des cartes varie selon le pays et la région.

Vue Carte

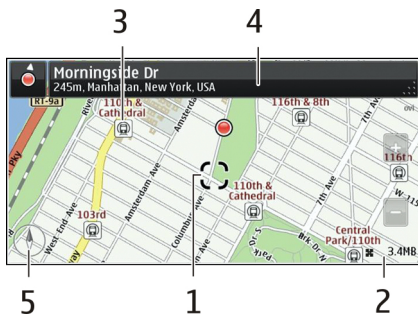

- 1 Emplacement sélectionné
- 2 Zone des indicateurs
- 3 Centre d'intérêt (par exemple, une gare ou un musée)
- 4 Zone d'informations
- 5 Boussole

Pour changer l'aspect de la carte

Affichez la carte dans différents modes afin d'identifier aisément votre position.

Sélectionnez **Menu** > **Cartes et Carte**.

Sélectionnez , puis choisissez parmi les options suivantes :

Vue carte — Dans l'affichage de carte standard, des détails comme les noms de lieux ou les numéros d'autoroutes sont facilement lisibles.

Vue satellite — Pour affichage détaillé, utilisez des images satellites.

Vue terrain — Pour repérer d'un coup d'œil le type de sol, par exemple lorsque vous voyagez en-dehors de la route.

Vue 3D — Pour un affichage plus réaliste, modifiez la perspective de la carte.

Repères — Pour afficher des attractions et bâtiments importants sur la carte.

Mode nuit — Pour assombrir les couleurs de la carte. Si vous voyagez de nuit, la carte est plus lisible dans ce mode.

Transports en commun — Pour afficher les services de transport public sélectionnés, tels que les itinéraires de métro ou de tram.

Les options et fonctionnalités disponibles peuvent varier en fonction des régions. Les options non disponibles apparaissent en gris.

Télécharger et mettre à jour des cartes

Enregistrez de nouvelles cartes sur votre appareil avant un voyage, afin de pouvoir parcourir les cartes sans connexion Internet lorsque vous voyagez.

Pour télécharger et mettre à jour des cartes sur votre appareil, vous avez besoin d'une connexion Wi-Fi active.

Télécharger des cartes

1 Sélectionnez **Mise à jour** > **Ajouter nouvelles cartes**.

2 Sélectionnez un continent et un pays, puis **Téléch..**

Pour terminer ultérieurement le téléchargement, sélectionnez **Pause** ou **Quit. téléch..**

Conseil : Vous pouvez aussi utiliser l'application pour PC Nokia Ovi Suite afin de télécharger les cartes et les fichiers de guidage vocal les plus récents, puis les copier sur votre appareil. Pour télécharger et installer Nokia Ovi Suite, accédez au site Web www.ovi.com.

Lorsque vous installez une nouvelle version de l'application Cartes sur votre appareil, les cartes du pays ou de la région sont supprimées. Avant d'utiliser Nokia Ovi Suite pour télécharger de nouvelles cartes de pays ou de régions, ouvrez et fermez l'application Cartes, et assurez-vous que la version la plus récente de Nokia Ovi Suite est installée sur votre ordinateur.

Mettre à jour des cartes

Sélectionnez **Mise à jour** > **Rechercher M à J**.

Utiliser la boussole

Lorsque la boussole est activée, la flèche de la boussole et la carte pivotent automatiquement dans la direction vers laquelle le haut de votre appareil est orienté.

Sélectionnez **Menu > Cartes et Carte.**

Activer la boussole

Sélectionnez .

Désactiver la boussole

Sélectionnez à nouveau . La carte est orientée vers le nord.

La boussole est active lorsqu'elle apparaît en vert. Si la boussole doit être étalonnée, elle apparaît en rouge.

Étalonner la boussole

Faites pivoter l'appareil sur tous ses axes en un mouvement continu jusqu'à ce que la boussole devienne verte.



La précision de la boussole est limitée. Les champs électromagnétiques, les objets en métal ou d'autres facteurs externes peuvent également affecter la précision de la boussole. La boussole doit toujours être correctement étalonnée.

À propos des méthodes de positionnement

Cartes affiche votre position sur la carte à l'aide du GPS, de l'A-GPS, du Wi-Fi ou du positionnement fondé sur le réseau (ID de cellule).

Le système GPS (Global Positioning System) est un système de navigation par satellite utilisé pour calculer votre position. L'A-GPS (Assisted GPS) est un service réseau qui vous envoie des données GPS, en améliorant la vitesse et la précision du positionnement.

Le positionnement Wi-Fi améliore la précision de la position lorsque des signaux GPS ne sont pas disponibles, en particulier lorsque vous vous trouvez à l'intérieur ou lorsque vous êtes entouré de bâtiments imposants.

Avec le positionnement fondé sur le réseau (ID de cellule), la position est déterminée via l'antenne à laquelle votre appareil mobile est actuellement connecté.

Pour éviter des frais de services réseau, vous pouvez désactiver l'A-GPS, le Wi-Fi et le positionnement fondé sur le réseau (ID de cellule) dans les paramètres de positionnement de votre appareil, mais le calcul de votre position peut prendre plus de temps. Pour plus d'informations à propos des paramètres de positionnement, reportez-vous au guide de l'utilisateur de votre appareil.

La disponibilité et la qualité des signaux GPS peuvent être affectées par votre emplacement, par la position des satellites, par des bâtiments, par des obstacles naturels, par les conditions météorologiques et par les réglages de satellites GPS effectués par le gouvernement américain. Les signaux GPS peuvent ne pas être disponibles à l'intérieur de bâtiments ou dans des espaces souterrains.

N'utilisez pas le GPS pour une navigation ou un positionnement géographique exact. Ne comptez jamais exclusivement sur les informations d'emplacement fournies par le GPS et les réseaux cellulaires.

La fonction d'évaluation de la distance parcourue peut ne pas être précise, en fonction de la disponibilité et de la qualité de votre connexion GPS.



Remarque : Dans certains pays, l'utilisation des réseaux WiFi peut être restreinte. Par exemple, en France, vous n'êtes autorisé à utiliser les réseaux WiFi qu'à l'intérieur. Pour plus d'informations, contactez vos autorités locales.

En fonction des méthodes de positionnement disponibles, la précision du positionnement peut varier de quelques mètres à plusieurs kilomètres.

Rechercher

Trouver un lieu

Cartes vous aide à trouver des lieux et des entreprises spécifiques.

Sélectionnez **Menu** > **Cartes** et **Carte** > **Recherche**.

- 1 Entrez des mots à rechercher, comme une adresse ou un nom de lieu.
- 2 Sélectionnez un élément dans la liste des correspondances suggérées.
Le lieu est affiché sur la carte.

Revenir à la liste des correspondances suggérées

Sélectionnez **Recherche**.

Conseil : Dans l'affichage de recherche, vous pouvez également faire votre choix parmi la liste des mots précédemment recherchés.

Rechercher différents types d'emplacements proches

Sélectionnez **Catégories** et une catégorie, comme magasins, logement ou transport.

Si'il n'y a aucun résultat de recherche, vérifiez si l'orthographe des mots à rechercher est correcte. Des problèmes avec votre connexion Internet peuvent également affecter les résultats lors d'une recherche en ligne.

Si des cartes de la zone recherchée sont stockées dans votre appareil, pour éviter les frais de transfert de données, vous pouvez également obtenir des résultats de recherche sans connexion Internet active, mais les résultats de la recherche peuvent être limités.

Afficher les détails d'un lieu

Recherchez plus d'informations sur un lieu ou un emplacement spécifique, comme un hôtel ou un restaurant, si disponible.

Sélectionnez **Menu > Cartes et Carte > Recherche**.

Les options disponibles peuvent varier par région. Pour afficher toutes les informations de lieu disponibles, vous avez besoin d'une connexion Internet active.

Afficher les détails d'un lieu

Recherchez un lieu. Sélectionnez le lieu et sa zone d'informations.

Évaluer un lieu

Recherchez un lieu. Sélectionnez le lieu, sa zone d'informations, **Évaluer** et la note. Par exemple, pour évaluer un lieu avec 3 étoiles sur 5, sélectionnez la troisième étoile.

Lorsque vous trouvez lieu qui n'existe pas ou comporte des informations inappropriées ou des détails incorrects, comme un emplacement ou des informations de contact erronés, il est recommandé de le signaler à Nokia.

Signaler des informations incorrectes sur un lieu

Sélectionnez le lieu, sa zone d'informations, **Signaler** et l'option appropriée.

Favoris

Enregistrer ou afficher un lieu ou un itinéraire

Enregistrez une adresse, un point d'intérêt ou un itinéraire, afin de pouvoir les utiliser rapidement ultérieurement.

Sélectionnez **Menu > Cartes**.

Enregistrer un lieu

1 Sélectionnez **Carte**.

- 2 Appuyez sur le lieu. Pour rechercher une adresse ou un lieu, sélectionnez **Recherche**.
- 3 Appuyez sur la zone d'informations du lieu.
- 4 Sélectionnez **Enregistrer**.

Enregistrer un itinéraire

- 1 Sélectionnez **Carte**.
- 2 Appuyez sur le lieu. Pour rechercher une adresse ou un lieu, sélectionnez **Recherche**.
- 3 Appuyez sur la zone d'informations du lieu.
- 4 Pour ajouter une autre étape, sélectionnez **Naviguer** > **Ajouter à l'itinéraire**.
- 5 Sélectionnez **Ajouter étape itinéraire** et l'option appropriée.
- 6 Sélectionnez **Aff. itinér.** > **Options** > **Enregistrer l'itinéraire**.

Afficher un lieu enregistré

Dans l'affichage principal, sélectionnez **Favoris** > **Lieux**, le lieu et **Afficher sur la carte**.

Afficher un itinéraire enregistré

Dans l'écran principal, sélectionnez **Favoris** > **Itinéraires** et l'itinéraire.

Afficher et organiser les lieux et itinéraires

Utilisez vos Favoris pour accéder rapidement aux lieux et itinéraires que vous avez enregistrés.

Regroupez les lieux et itinéraires dans une collection, par exemple lors de la planification d'un voyage.

Sélectionnez **Menu** > **Cartes et Favoris**.

Afficher un lieu enregistré sur la carte

- 1 Sélectionnez **Lieux**.
- 2 Accédez au lieu.
- 3 Sélectionnez **Afficher sur la carte**.

Pour revenir à la liste des lieux enregistrés, sélectionnez **Liste**.

Créer une collection

Sélectionnez **Créer une nouvelle collection** et entrez le nom d'une collection.

Ajouter le lieu enregistré à une collection

- 1 Sélectionnez **Lieux** et le lieu.
- 2 Sélectionnez **Organiser collections**.
- 3 Sélectionnez **Nouvelle collection** ou une collection existante.

Renommer ou supprimer un lieu enregistré dans une collection

- 1 Sélectionnez **Lieux**.
- 2 Sélectionnez le lieu et, dans le menu contextuel, choisissez l'option appropriée.

Renommer ou supprimer un itinéraire enregistré dans une collection

- 1 Sélectionnez **Itinéraires**.
- 2 Sélectionnez et maintenez l'itinéraire puis, dans le menu contextuel, sélectionnez l'option appropriée.

Envoyer un lieu à un ami

Si vous souhaitez montrer à vos amis où se trouve un lieu sur la carte, vous pouvez leur envoyer le lieu.

Sélectionnez **Menu > Cartes et Carte**.

Pour afficher le lieu sur la carte, vos amis n'ont pas besoin d'un appareil mobile Nokia, mais une connexion Internet active est nécessaire.

- 1 Sélectionnez un lieu et sa zone d'informations.
- 2 Sélectionnez **Partager > Partager par SMS** ou **Partager par e-mail**.

Un e-mail ou un SMS contenant un lien vers le lieu sur la carte est envoyé à votre ami.

Synchroniser vos Favoris

Planifiez un voyage sur votre ordinateur à l'aide du site Internet d'Ovi Cartes, synchronisez avec votre appareil mobile les lieux et les itinéraires enregistrés, puis accédez au plan lors de vos déplacements.

Pour synchroniser les lieux et des itinéraires entre votre appareil mobile et le service Internet Ovi Cartes, vous devez être connecté à votre compte Nokia.

Synchroniser des lieux et des itinéraires enregistrés

Sélectionnez **Favoris > Synchroniser avec Ovi**. Si vous ne disposez pas d'un compte Nokia, vous êtes invité à en créer un.

Vous pouvez configurer votre appareil pour que vos Favoris soient automatiquement synchronisés quand vous ouvrez ou fermez l'application Cartes.

Synchroniser automatiquement les Favoris

Sélectionnez  > Synchronisation > Synchronisation > Au démarrage et arrêt.

La synchronisation nécessite une connexion Internet active et peut entraîner la transmission d'un grand volume de données via le réseau de votre prestataire de services. Pour plus d'informations sur les frais de transmission des données, contactez votre prestataire de services.

Pour utiliser le service Internet Ovi Cartes, visitez www.ovi.com.

Visites

La fonctionnalité Visites vous permet de conserver un enregistrement privé des endroits où vous êtes allé. Gardez vos contacts et amis de réseaux sociaux au courant de ce que vous faites et partagez votre position sur vos services de réseaux sociaux favoris.

Sélectionnez **Menu** > **Cartes** et **Check in**.

Pour vous enregistrer, vous avez besoin d'un compte Nokia. Pour partager votre position, vous avez également besoin d'un compte de service de réseau social. Les services de réseaux sociaux pris en charge varient en fonction du pays ou de la région.

- 1 Connectez-vous à votre compte Nokia ou, si vous n'en avez pas encore, créez-en un.
- 2 Il est possible de partager votre position sur les services de réseaux sociaux que vous utilisez. Lorsque vous utilisez Visites pour la première fois, vous pouvez définir les références de votre compte pour les services que vous utilisez. Pour configurer des comptes ultérieurement, sélectionnez .
- 3 Sélectionnez votre position actuelle.
- 4 Entrez la mise à jour de votre état.
Vous pouvez uniquement publier sur les services sélectionnés que vous avez configurés. Pour exclure un service, sélectionnez le logo de ce service. Pour exclure tous les services et garder votre position et la mise à jour de votre état privés, désactivez la case à cocher **et publier sur**.
- 5 Sélectionnez **Check in**.

Vous pouvez également avoir la possibilité de joindre une image à votre publication, en fonction du service de réseau social.

Afficher l'historique de vos Visites

Sélectionnez .

Les Visites et le partage de votre position nécessitent une connexion Internet. Cela peut impliquer la transmission de grandes quantités de données et des frais de trafic de données associés.

Les conditions d'utilisation du service de réseau social s'appliquent au partage de votre position en son sein. Lisez attentivement les conditions d'utilisation et la charte de confidentialité de ce service.

Avant de partager votre position avec autrui, tenez toujours compte des personnes avec lesquelles vous allez la partager. Vérifiez les paramètres de confidentialité du service de réseau social que vous utilisez car vous risquez de partager votre position avec un nombre important de personnes.

Conduire et marcher

Obtenir le guidage vocal

Le guidage vocal, s'il est disponible dans votre langue, vous aidera à atteindre votre destination en profitant pleinement de votre voyage.

Sélectionnez **Menu > Cartes et En voiture ou A pied**.

Lorsque vous utilisez la navigation en voiture ou à pied pour la première fois, vous êtes invité à sélectionner la langue du guidage vocal et à télécharger les fichiers appropriés.

Si vous sélectionnez une langue comprenant les noms de rues, ceux-ci sont également prononcés. Il est possible que le guidage vocal ne soit pas disponible dans votre langue.

Changer la langue du guidage vocal

Dans l'écran principal, sélectionnez  > **Navigation et Guidage routier** ou **Guidage piéton** et l'option appropriée.

Désactiver le guidage vocal

Dans l'écran principal, sélectionnez  > **Navigation et Guidage routier** ou **Guidage piéton** et **Aucun**.

Répéter le guidage vocal pour la navigation en voiture

Dans l'écran de navigation, sélectionnez **Options > Répéter**.

Régler le volume du guidage vocal pour la navigation en voiture

Dans l'écran de navigation, sélectionnez **Options > Volume**.

Aller en voiture jusqu'à votre destination

Si vous avez besoin d'être guidé lorsque vous conduisez, Cartes vous aide à arriver à destination.

Sélectionnez **Menu** > **Cartes** et **En voiture**.

Aller en voiture jusqu'à une destination

Sélectionnez **Définir destination** et l'option appropriée.



Aller en voiture jusqu'à votre domicile

Sélectionnez **Rentrer en voiture**.

Vous pouvez commencer à rouler sans destination définie. La carte suit votre position et des informations sur la circulation routière sont automatiquement affichées, si elles sont disponibles. Pour définir ultérieurement la destination, sélectionnez **Destination**.

Par défaut, la carte pivote dans la direction dans laquelle vous roulez.

Orienter la carte vers le nord

Sélectionnez . Pour faire à nouveau pivoter la carte dans la direction dans laquelle vous roulez, sélectionnez .

Lorsque vous sélectionnez **Rentrer en voiture** ou **Rentrer à pied** pour la première fois, vous êtes invité à définir l'emplacement de votre domicile.

Modifier la position de votre domicile

- 1 Dans l'écran principal, sélectionnez .
- 2 Sélectionnez **Navigation** > **Emplacement du domicile** > **Redéfinir**.
- 3 Sélectionnez l'option appropriée.

Modifier les affichages durant la navigation

Faites glisser le doigt vers la gauche pour sélectionner **Vue 2D**, **Vue 3D**, **Affichage flèches** ou **Aperçu de l'itinéraire**.

Respectez toutes les réglementations locales. Gardez toujours les mains libres lorsque vous êtes au volant d'une voiture. Votre préoccupation première pendant la conduite doit être la sécurité sur la route.

Vue de navigation



- 1 Itinéraire
- 2 Vos emplacement et direction
- 3 Barre d'informations (vitesse, distance, durée)

Obtenir des informations sur le trafic et la sécurité

Améliorez votre expérience de conduite avec des informations en temps réel sur les embarras de la circulation, sur la voie de circulation à emprunter et des avertissements de limitations de vitesse, si ces services sont disponibles pour votre pays ou région.

Sélectionnez **Menu** > **Cartes et En voiture**.

Afficher les embarras de la circulation sur la carte

Durant la navigation auto, sélectionnez **Options** > **Infos trafic**. Les événements s'affichent sous la forme de triangles et de lignes.

Mettre à jour les informations de trafic

Sélectionnez **Options** > **Infos trafic** > **Actualiser infos trafic**.

Lorsque vous planifiez un itinéraire, vous pouvez configurer l'appareil afin d'éviter des embarras de la circulation, comme des embouteillages ou des travaux.

Éviter des embarras de la circulation

Dans l'écran principal, sélectionnez  > **Navigation** > **Redirection cause trafic**.

Les emplacements des radars de vitesse peuvent être affichés sur votre itinéraire pendant la navigation, si cette fonction est activée. Dans certaines juridictions, l'utilisation de données relatives aux emplacements des radars de vitesse est interdite.

ou réglementée. Nokia ne saurait être tenue responsable de la précision ou des conséquences de l'utilisation de données relatives aux emplacements des radars de vitesse.

Aller à pied jusqu'à votre destination

Lorsque vous avez besoin d'être guidé pour suivre un itinéraire à pied, Cartes vous guide à travers les places, les parcs, les zones piétonnes et même les centres commerciaux.

Sélectionnez **Menu** > **Cartes** et **A pied**.

Aller à pied jusqu'à une destination

Sélectionnez **Définir destination** et l'option appropriée.

Aller à pied jusqu'à votre domicile

Sélectionnez **Rentrer à pied**.

Vous pouvez commencer à marcher sans destination définie.

Par défaut, la carte est orientée vers le nord.

Faire pivoter la carte dans le sens de la marche

Sélectionnez . Pour faire à nouveau pivoter la carte vers le nord, sélectionnez .

Lorsque vous sélectionnez **Rentrer en voiture** ou **Rentrer à pied** pour la première fois, vous êtes invité à définir l'emplacement de votre domicile.

Modifier la position de votre domicile

- 1 Dans l'écran principal, sélectionnez .
- 2 Sélectionnez **Navigation** > **Emplacement du domicile** > **Redéfinir**.
- 3 Sélectionnez l'option appropriée.

Planifier un itinéraire

Planifiez votre itinéraire, puis créez votre itinéraire et visualisez-le sur la carte avant de prendre la route.

Sélectionnez **Menu** > **Cartes** et **Carte**.

Créer un itinéraire

- 1 Appuyez sur l'emplacement de votre point de départ. Pour rechercher une adresse ou un lieu, sélectionnez **Recherche**.
- 2 Appuyez sur la zone d'informations du lieu.
- 3 Sélectionnez **Naviguer** > **Ajouter à l'itinéraire**.

- 4 Pour ajouter une étape à l'itinéraire, sélectionnez **Ajouter étape itinéraire** et l'option appropriée.

Conseil : Si vous souhaitez planifier un itinéraire en profitant du confort de votre ordinateur et le copier ensuite sur votre appareil, accédez au service Web Ovi Cartes à l'adresse www.ovi.com.

Modifier l'ordre des étapes de l'itinéraire

- 1 Sélectionnez une étape.
- 2 Sélectionnez **Déplacer**.
- 3 Appuyez sur le lieu jusqu'auquel vous souhaitez déplacer l'étape.

Modifier l'emplacement d'une étape

Appuyez sur l'étape, puis sélectionnez **Modifier** et l'option appropriée.

Afficher l'itinéraire sur la carte

Sélectionnez **Aff. itinér.**.

Naviguer jusqu'à la destination souhaitée

Sélectionnez **Aff. itinér.** > **Options** > **Démarrer** ou **Commencer à marcher**.

Les paramètres de l'itinéraire affectent la navigation avec guidage vocal et la façon dont l'itinéraire est affiché sur la carte.

Modifier les paramètres d'un itinéraire

- 1 Dans l'écran du planificateur d'itinéraire, ouvrez l'onglet Paramètres. Pour accéder à l'écran du planificateur d'itinéraire depuis l'écran de navigation, sélectionnez **Options** > **Étapes** ou **Liste des étapes**.
- 2 Sélectionnez le mode de transport **En voiture** ou **A pied**. Si vous sélectionnez **A pied**, les rues à sens unique sont considérées comme des rues à circulation normale et vous pouvez utiliser des itinéraires traversant, par exemple, des parcs et des centres commerciaux.
- 3 Sélectionnez l'option souhaitée.

Sélectionner le mode Piéton

Ouvrez l'onglet Paramètres, définissez **A pied** comme mode de transport et sélectionnez **Itinéraire préféré** > **Rues** ou **Ligne droite**. **Ligne droite** s'avère utile en dehors de la route, car il indique la direction.

Utiliser l'itinéraire le plus rapide ou le plus court en voiture

Ouvrez l'onglet Paramètres, sélectionnez le mode de transport **En voiture**, et sélectionnez **Sélection de l'itinéraire** > **Le plus rapide** ou **Le plus court**.

Utiliser l'itinéraire en voiture optimisé

Ouvrez l'onglet Paramètres, sélectionnez le mode de transport **En voiture**, et sélectionnez **Sélection de l'itinéraire > Optimisé**. L'itinéraire auto optimisé allie les avantages de l'itinéraire le plus court et de l'itinéraire le plus rapide.

Vous pouvez également choisir d'utiliser ou d'éviter les voies express, les autoroutes à péage ou les ferries, par exemple.

Réagir sur Cartes

Participez à l'amélioration de l'application Cartes et envoyez vos réactions.

Sélectionnez **Menu > Cartes**.

- 1 Sélectionnez  > **Commentaires**.
- 2 Sélectionnez la probabilité que vous recommandiez Cartes à d'autres personnes. Vous pouvez également mentionner des raisons. Les réactions sont anonymes.
- 3 Sélectionnez **Envoyer**.

Pour réagir, vous avez besoin d'une connexion Internet active.

Après avoir envoyé votre réaction pour la version actuelle de Cartes, l'option n'est plus disponible.

Gestion du temps

Horloge

À propos de l'horloge



Sélectionnez **Menu > Applications > Horloge**.

Réglez et gérez des alarmes. Consultez l'heure locale dans différents pays et villes.

Régler l'heure et la date

Dans l'écran d'accueil, sélectionnez l'horloge et **Options > Paramètres > Heure ou Date**.

Conseil : Lorsque l'écran et le clavier sont verrouillés, maintenez la touche Menu enfoncée pour afficher la date et l'heure.

Régler une alarme

Vous pouvez utiliser votre appareil comme réveil.

Dans l'écran d'accueil, sélectionnez l'horloge.

- 1 Sélectionnez **Nouvelle alarme**.
- 2 Définissez l'heure de l'alarme et saisissez une description.
- 3 Pour définir l'alarme afin qu'elle retentisse par exemple à la même heure tous les jours, sélectionnez **Répéter**.

Supprimer une alarme

Sélectionnez l'alarme et maintenez-la enfoncée, puis sélectionnez **Supprimer l'alarme** dans le menu contextuel.

Répéter une alarme

Lorsqu'une alarme retentit, vous pouvez la répéter. Cela interrompt l'alarme pendant un certain délai.

Lorsque l'alarme retentit, sélectionnez **Répéter**.

Sélectionner le délai avant répétition

- 1 Dans l'écran d'accueil, sélectionnez l'horloge.
- 2 Sélectionnez **Options** > **Paramètres** > **Durée répétition alarme** et définissez la durée.

Conseil : Vous pouvez également répéter des alarmes en tournant l'écran de votre appareil vers le bas.

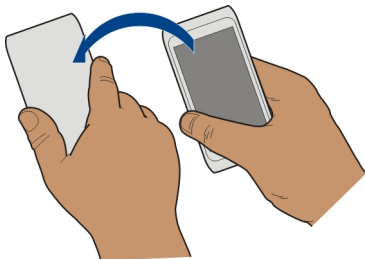

Activer le contrôle par rotation pour répéter l'alarme

Sélectionnez **Menu** > **Paramètres** et **Téléphone** > **Param. des capteurs** > **Désactivation alarmes** > **Activés**.

Mettre automatiquement à jour la date et l'heure

Vous pouvez configurer votre appareil afin qu'il mette à jour automatiquement l'heure, la date et le fuseau horaire.

Dans l'écran d'accueil, sélectionnez l'horloge et **Options > Paramètres > Mise à jour autom. heure > Activée.**

La mise à jour automatique est un service réseau.

Changer le fuseau horaire durant un voyage

Vous pouvez régler l'horloge sur l'heure locale lorsque vous voyagez à l'étranger.

Dans l'écran d'accueil, sélectionnez l'horloge et ouvrez l'onglet de l'horloge universelle.

Ajouter un lieu

Sélectionnez **Options > Ajouter un lieu**, puis un emplacement.

Définir votre position actuelle

Sélectionnez un lieu et maintenez-le enfoncé, puis sélectionnez **Déf. comme lieu actuel** dans le menu contextuel.

L'heure de votre appareil est modifiée en fonction de l'emplacement sélectionné. Veillez à ce que l'heure soit correcte.

Connaître l'heure dans différentes villes

Pour connaître l'heure dans différentes villes, ajoutez-les à l'onglet de l'horloge universelle. Vous pouvez aussi ajouter des photos aux lieux, par exemple une photo de vos amis qui vivent dans la ville en question ou encore une photo de votre attraction touristique préférée.

Dans l'écran d'accueil, sélectionnez l'horloge et ouvrez l'onglet de l'horloge universelle.

Ajouter un lieu

Sélectionnez **Options > Ajouter un lieu** et un lieu. Vous pouvez posséder jusqu'à 15 lieux.

Ajouter une photo d'un lieu

Sélectionnez un lieu et maintenez-le enfoncé puis, dans le menu contextuel, sélectionnez **Changer de photo** et une photo.

Agenda

À propos de l'agenda

 Sélectionnez **Menu > Agenda.**

L'agenda de votre appareil vous permet de garder vos plannings organisés.

Ajouter une entrée d'agenda

Enregistrez vos rendez-vous importants dans votre agenda sous la forme d'entrées d'agenda.

Dans l'écran d'accueil, sélectionnez la date.

- 1 Sélectionnez (**Tapoter pour créer une entrée**), ou s'il y a des entrées existantes, appuyez sur la zone située sous une entrée. L'entrée de type réunion est l'entrée d'agenda par défaut.
- 2 Renseignez les champs.
- 3 Pour répéter l'entrée d'agenda à intervalles réguliers, sélectionnez  et l'intervalle. Sélectionnez **Répéter jusqu'au** et entrez la date de fin.
- 4 Sélectionnez **Terminer**.

Conseil : Vous pouvez également ajouter une entrée d'agenda dans la vue par jour. Sélectionnez et maintenez enfoncée l'heure de début, puis faites glisser les flèches pour définir la durée.

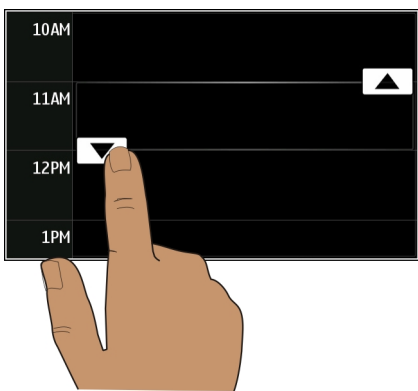

Afficher votre planning pour la semaine

Vous pouvez parcourir vos entrées d'agenda dans différentes vues. Pour consulter aisément toutes les entrées pour une semaine particulière, utilisez la vue hebdomadaire.

Dans l'écran d'accueil, sélectionnez la date.

Sélectionnez le numéro de la semaine souhaitée.

Conseil : Pour augmenter ou diminuer la taille de la zone affichable, placez deux doigts sur l'écran, puis faites-les glisser en les écartant ou en les rapprochant.

Parcourir votre agenda dans différentes vues

Vous voulez voir toutes vos entrées d'agenda pour une journée particulière ? Vous pouvez parcourir vos entrées d'agenda dans différentes vues.

Dans l'écran d'accueil, sélectionnez la date.



Sélectionnez **Options** > **Changer d'affichage** et l'écran souhaité.

Conseil : Pour accéder au jour, à la semaine ou au mois suivant ou précédent, faites glisser le doigt vers la gauche ou la droite dans la vue appropriée.

Ajouter une tâche à votre liste À faire

Vous avez des tâches importantes à traiter au travail, des livres à rendre à la bibliothèque ou peut-être un événement auquel vous souhaitez assister ? Vous pouvez ajouter des tâches à votre agenda. Si vous avez un délai particulier, définissez un rappel.

Dans l'écran d'accueil, sélectionnez la date.

- 1 Sélectionnez (**Tapoter pour créer une entrée**), ou s'il y a des entrées existantes, appuyez sur la zone située sous une entrée.
- 2 Sélectionnez le champ du type d'entrée , puis sélectionnez **Tâche** comme type d'entrée.
- 3 Renseignez les champs.
- 4 Pour ajouter un rappel pour la tâche, sélectionnez .
- 5 Sélectionnez **Terminer**.

Envoyer une demande de réunion

Vous pouvez créer des demandes de réunion et les envoyer aux participants.

Dans l'écran d'accueil, sélectionnez la date.

Avant de pouvoir créer et envoyer une nouvelle demande de réunion, vous devez configurer une boîte aux lettres.

- 1 Dans une vue de l'agenda, sélectionnez et maintenez enfoncée une entrée d'agenda, puis sélectionnez **Envoyer** > **Par e-mail** dans le menu contextuel.
- 2 Ajoutez les participants à la réunion comme destinataires de votre e-mail de demande.
- 3 Pour envoyer la demande, sélectionnez .

Se souvenir d'un anniversaire

Vous pouvez ajouter un rappel pour des anniversaires ou d'autres dates spéciales. Les rappels sont répétés annuellement.

Dans l'écran d'accueil, sélectionnez la date.

- 1 Accédez à la date souhaitée, puis sélectionnez (**Tapoter pour créer une entrée**), ou s'il y a des entrées existantes, appuyez sur la zone située sous une entrée.
- 2 Sélectionnez le champ du type d'entrée , puis sélectionnez **Jour spécial** comme type d'entrée.
- 3 Renseignez les champs puis sélectionnez **Terminer**.

Utiliser des agendas distincts pour le travail et les loisirs

Vous pouvez posséder plusieurs agendas. Créez-en un pour votre travail et un autre pour vos loisirs.

Dans l'écran d'accueil, sélectionnez la date.

Créer un nouvel agenda

- 1 Sélectionnez **Options > Gérer les agendas**.
- 2 Sélectionnez **Options > Créer un agenda**.
- 3 Saisissez un nom et définissez un code couleur pour l'agenda.
- 4 Définissez la visibilité de l'agenda. Lorsqu'un agenda est masqué, les rappels et entrées d'agenda ne sont pas affichés dans différentes vues de l'agenda ou dans l'écran d'accueil.
- 5 Sélectionnez **Terminer**.

Modifier les paramètres pour un agenda

- 1 Dans l'affichage **Gérer les agendas**, sélectionnez l'agenda souhaité.
- 2 Modifiez le nom, la couleur et la visibilité.
- 3 Sélectionnez **Terminer**.

Ajouter une entrée à un agenda particulier

- 1 Lors de l'ajout d'une entrée d'agenda, sélectionnez  et l'agenda.
- 2 Sélectionnez **Terminer**.

Les codes couleur indiquent à quel agenda une entrée appartient.

Ajouter le lieu à une entrée d'agenda

Vous avez un rendez-vous dans un endroit où vous n'êtes jamais allé ? Vous pouvez ajouter les informations de lieu à votre entrée d'agenda.

Dans l'écran d'accueil, sélectionnez la date.

- 1 Sélectionnez (**Tapoter pour créer une entrée**), ou s'il y a des entrées existantes, appuyez sur la zone située sous une entrée.
- 2 Sélectionnez  **Ajouter un lieu**, puis sélectionnez le lieu dans l'application Cartes. Vous pouvez également entrer le lieu manuellement dans le champ de texte.
- 3 Sélectionnez **Terminer**.

Bureau

Quickoffice

À propos de Quickoffice



Sélectionnez **Menu > Applications > Bureau > Quickoffice**.

Quickoffice se compose des éléments suivants :

- Quickword pour l'affichage de documents Microsoft Word
- Quicksheet pour l'affichage de feuilles de calcul Microsoft Excel
- Quickpoint pour l'affichage de présentations Microsoft PowerPoint

La totalité des formats de fichier ou fonctionnalités ne sont pas pris en charge.

Pour acheter la version éditeur de Quickoffice, sélectionnez **Mises à jour/à niveau**.

Lire des documents Microsoft Word, Excel et PowerPoint

Vous pouvez afficher des documents Microsoft Office, comme des documents Word, des feuilles de calcul Excel et des présentations PowerPoint.

Sélectionnez **Menu > Applications > Bureau > Quickoffice**.

Ouvrir un fichier

Sélectionnez **Parcourir fich.** et la mémoire où le fichier est stocké, accédez au dossier approprié, puis sélectionnez le fichier.

Trier des fichiers

Sélectionnez **Options > Trier par**.

La totalité des formats ou fonctionnalités n'est pas prise en charge.

Lire des documents PDF



Avec Adobe Reader, vous pouvez lire des documents PDF.

Sélectionnez **Menu** > **Applications** > **Bureau** > **Adobe Reader**.

Ouvrir un fichier

Sélectionnez la mémoire où le fichier est stocké, accédez au dossier correct, puis sélectionnez le fichier.

Effectuer un calcul

 Sélectionnez **Menu** > **Applications** > **Bureau** > **Calculatrice**.

- 1 Saisissez le premier nombre du calcul.
- 2 Sélectionnez une fonction, comme l'addition ou la soustraction.
- 3 Saisissez le deuxième nombre du calcul.
- 4 Sélectionnez =.

Enregistrer ou récupérer le résultat d'un calcul

Sélectionnez **Options** > **Mémoire** > **Enregistrer** ou **Rappel**.

Rédiger des notes

À propos de Notes

 Sélectionnez **Menu** > **Applications** > **Bureau** > **Notes**.

Vous pouvez rédiger des notes, comme des mémos de réunion, et enregistrer des fichiers texte simple (fichiers TXT) dans l'application Notes.

Établir une liste de courses

Les listes de courses sur papier se perdent facilement. Au lieu de les écrire sur papier, vous pouvez établir vos listes de courses avec Notes. De cette façon, vous avez toujours la liste avec vous ! Vous pouvez également envoyer la liste, par exemple à un membre de votre famille.

Sélectionnez **Menu** > **Applications** > **Bureau** > **Notes**.

- 1 Sélectionnez **Options** > **Nouvelle note**.
- 2 Saisissez le texte dans le champ de notes.

Envoyer la liste

Ouvrez la note, puis sélectionnez **Options** > **Envoyer** et la méthode d'envoi.

Traduire des mots d'une langue dans une autre



Vous pouvez traduire des mots d'une langue à une autre. Toutes les langues ne sont peut-être pas prises en charge.

Sélectionnez **Menu** > **Applications** > **Bureau** > **Dictionnaire**.

- 1 Saisissez le texte dans le champ de recherche. Des suggestions de mots à traduire sont affichées.
- 2 Sélectionnez le mot dans la liste.

Modifier la langue source ou cible

Sélectionnez **Options** > **Langues** > **Source** ou **Cible**.

Télécharger plus de langues depuis Internet

Sélectionnez **Options** > **Langues** > **Télécharger langues**.

L'anglais est préinstallé et vous pouvez ajouter deux langues supplémentaires.

Ouvrir ou créer des fichiers zip

Le gestionnaire Zip permet d'ouvrir et d'extraire les fichiers à partir de fichiers zip. Vous pouvez également créer de nouveaux fichiers zip afin de stocker et de comprimer des fichiers.



Sélectionnez **Menu** > **Applications** > **Bureau** > **Zip**.

Accéder à l'intranet de votre entreprise



Vous pouvez utiliser votre appareil pour vous connecter à l'intranet de votre entreprise.

Sélectionnez **Menu** > **Applications** > **Bureau** > **Intranet**.

- 1 Sélectionnez **Options** > **Paramètres**. Pour connaître les paramètres corrects, contactez votre administrateur système. Vous devez également définir un point d'accès VPN.
- 2 Sélectionnez **Options** > **Connexion**.

Conseil : Si plusieurs intranets, par exemple des extranets de partenaires, sont définis dans vos paramètres de connexion, sélectionnez **Connexion manuelle** pour définir l'intranet à parcourir.

Connectivité

Connexions Internet

Définir le mode de connexion de votre appareil à Internet

Votre appareil recherche automatiquement un réseau connu disponible et s'y connecte lorsqu'une connexion réseau est nécessaire. La sélection est basée sur les paramètres de connexion, à moins que des paramètres spécifiques à l'application s'appliquent.

Sélectionnez **Menu > Paramètres et Connectivité > Paramètres.**

Basculer automatiquement vers une connexion Wi-Fi connue si disponible

Sélectionnez **Basculer sur Wi-Fi > Wi-Fi connus uniq.**

Vous pouvez également vous connecter manuellement à des LAN sans fil à l'aide de l'application assistant WLAN.

Utiliser uniquement une connexion WLAN

Pour des connexions WLAN lorsque vous êtes dans votre réseau domestique, sélectionnez **Données ds pays d'origine > Wi-Fi uniquement.** Pour des connexions WLAN lorsque vous êtes en-dehors de votre réseau domestique, sélectionnez **Utilis. données à l'étranger > Wi-Fi uniquement.**

Utiliser automatiquement une connexion de données par paquets dans votre réseau domestique

Sélectionnez **Données ds pays d'origine > Automatique.**

Pour que l'appareil se connecte uniquement via le prestataire de services de votre réseau abonné lorsque vous vous trouvez dans votre pays de résidence, sélectionnez **Données ds pays d'origine > Réseau abonné uniq.** Pour que l'appareil demande une confirmation avant de se connecter, sélectionnez **Données ds pays d'origine > Toujours demander.**

Demander confirmation avant d'utiliser une connexion de données par paquets lorsque vous vous trouvez en-dehors de votre réseau domestique

Sélectionnez **Utilis. données à l'étranger > Toujours demander.**

Pour configurer l'appareil afin qu'il se connecte automatiquement, sélectionnez **Utilis. données à l'étranger > Automatique.** Établir des connexions lorsque vous êtes à l'étranger peut générer des frais de transfert de données conséquents.

Modifier la priorité du point d'accès pour la connexion Internet

- 1 Sélectionnez **Destinations > Internet .**
- 2 Sélectionnez un point d'accès et maintenez-le enfoncé, puis sélectionnez **Changer de priorité** dans le menu contextuel.
- 3 Appuyez sur la position dans la liste pour y déplacer le point d'accès.

Exemple : Si un point d'accès Wi-Fi est classé au-dessus d'un point d'accès de données par paquets dans la liste, l'appareil essaie toujours de se connecter en premier au point d'accès Wi-Fi et se connecte au point d'accès de données par paquets uniquement si le Wi-Fi n'est pas disponible.

Créer un nouveau point d'accès

Sélectionnez **Options** > **Nouveau point d'accès**.

Réseau Wi-Fi

À propos des connexions WLAN

📶 Sélectionnez **Menu** > **Paramètres et Connectivité** > **Wi-Fi**.

L'application assistant WLAN vous aide à vous connecter à un réseau local sans fil (WLAN) et gérer vos connexions WLAN.

👉 **Important :** Utilisez le cryptage pour améliorer la sécurité de votre connexion Wi-Fi. L'utilisation du cryptage réduit le risque d'accès par autrui à vos données.

👉 **Remarque :** Dans certains pays, l'utilisation des réseaux WiFi peut être restreinte. Par exemple, en France, vous n'êtes autorisé à utiliser les réseaux WiFi qu'à l'intérieur. Pour plus d'informations, contactez vos autorités locales.

Se connecter à un WLAN à domicile

Pour réduire les frais, connectez-vous au WLAN de votre domicile lorsque vous êtes chez vous et que vous souhaitez naviguer sur le Web à partir de votre appareil.

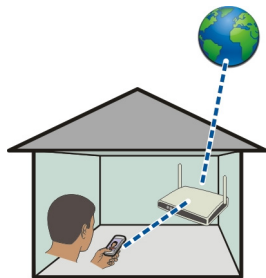

- 1 Sélectionnez **Menu** > **Paramètres et Connectivité** > **Wi-Fi**.
- 2 Sélectionnez et maintenez enfoncé votre WLAN domestique, puis sélectionnez **Lancer la navig. internet** dans le menu contextuel.

Si votre WLAN domestique est sécurisé, saisissez le code d'authentification. Si votre WLAN domestique est masqué, sélectionnez **Autre (rés. masqué)**, puis entrez le nom du réseau (SSID).

Fermer la connexion WLAN

Sélectionnez la connexion et maintenez-la enfoncée, puis sélectionnez **Déconnecter Wi-Fi** dans le menu contextuel.

Se connecter à un WLAN lorsque vous êtes en déplacement

La connexion à un WLAN est une façon pratique d'accéder à Internet lorsque vous n'êtes pas chez vous. Connectez-vous à des WLAN publics dans des lieux publics, comme une bibliothèque ou un cybercafé.

- 1 Sélectionnez **Menu > Paramètres et Connectivité > Wi-Fi**.
- 2 Sélectionnez la connexion WLAN et maintenez-la enfoncée, puis sélectionnez **Lancer la navig. internet** dans le menu contextuel.

Bluetooth

À propos de la connectivité Bluetooth



Sélectionnez **Menu > Paramètres et Connectivité > Bluetooth**.

Vous pouvez établir une connexion sans fil à d'autres périphériques compatibles, tels que des appareils portables, des ordinateurs, des casques et des kits de voiture à l'aide de la connectivité Bluetooth.

Vous pouvez utiliser la connexion pour envoyer des éléments depuis votre appareil, pour transférer des fichiers depuis votre ordinateur compatible et pour imprimer des fichiers avec une imprimante compatible.

Comme les équipements dotés de la technologie sans fil Bluetooth communiquent grâce à des ondes radioélectriques, ils ne doivent pas nécessairement être positionnés en visibilité directe. Toutefois, ils doivent être distants d'au maximum 10 mètres (33 pieds) ; la connexion risque toutefois d'être exposée à des interférences dues à des obstacles (murs, autres équipements électroniques...).

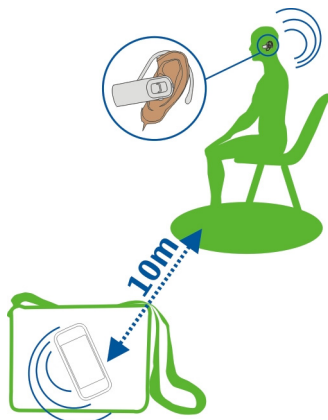

Quand l'appareil est verrouillé, seules les connexions à des appareils autorisés sont possibles.

Se connecter à un kit oreillette sans fil

Un kit oreillette sans fil vous permet de répondre à un appel même si votre appareil n'est pas directement à portée de main et de garder les mains libres, par exemple pour continuer à travailler sur votre ordinateur durant un appel.

- 1 Sélectionnez **Menu > Paramètres et Connectivité > Bluetooth > Activé**.
- 2 Mettez le kit oreillette sous tension.
- 3 Pour relier votre appareil et le kit oreillette, ouvrez l'onglet **Appareils reliés**.
- 4 Sélectionnez le kit oreillette.

Si le kit oreillette n'est pas affiché dans la liste, pour le rechercher, sélectionnez **Options > Ajouter un appareil**.

- 5 Il est possible que vous deviez saisir un code d'authentification. Pour plus de détails, consultez le Guide de l'utilisateur du kit oreillette.

Envoyer une photo ou un autre contenu vers un autre appareil à l'aide de Bluetooth

Vous pouvez utiliser Bluetooth pour envoyer des photos, des vidéos, des cartes de visite, des entrées d'agenda et d'autres contenus vers des appareils compatibles de vos amis et vers votre ordinateur.

Plusieurs connexions Bluetooth peuvent être actives simultanément. Si, par exemple, vous êtes connecté à un kit oreillette compatible, vous pouvez également envoyer des fichiers vers un autre appareil compatible simultanément.

- 1 Sélectionnez et maintenez enfoncé l'élément, par exemple une photo. Dans le menu contextuel, sélectionnez **Envoyer > Par Bluetooth**.
- 2 Sélectionnez l'appareil auquel se connecter. Si l'appareil souhaité n'est pas affiché, pour le rechercher, sélectionnez **Autres appareils**. Lors de la recherche, les appareils Bluetooth à portée s'affichent.
- 3 Si l'autre appareil nécessite un code d'authentification, saisissez-le. Le code d'authentification, que vous pouvez définir vous-même, doit être saisi dans les deux appareils. Le code d'authentification de certains appareils est fixé. Pour plus de détails, consultez le Guide de l'utilisateur de l'appareil.
Le code d'authentification est uniquement valide pour la connexion actuelle.
- 4 Si vous vous connectez fréquemment à un appareil, pour le définir comme autorisé, acceptez la demande d'autorisation **Autoriser l'équipement à établir des connexions automatiquement?** lors de la liaison. Lorsqu'un appareil est autorisé, vous ne devez plus saisir le code d'authentification à chaque fois.

Se connecter à un kit voiture à l'aide du mode SIM distant

En mode d'accès SIM distant, un kit voiture compatible peut utiliser la carte SIM de votre appareil.

Sélectionnez **Menu > Paramètres et Connectivité > Bluetooth**.

Avant que le mode SIM distant puisse être activé, votre appareil et l'accessoire doivent être reliés. Initiez la liaison depuis le kit voiture.

- 1 Pour activer la connectivité Bluetooth, sélectionnez **Bluetooth > Activé**.
- 2 Pour activer le mode SIM distant sur votre appareil, sélectionnez **Mode SIM distant > Activé**.
- 3 Activez la connectivité Bluetooth du kit voiture.

Lorsque le mode SIM distant est activé, **Mode SIM distant** s'affiche dans l'écran d'accueil. La connexion au réseau sans fil est interrompue et vous ne pouvez pas utiliser les services ou fonctionnalités de la carte SIM nécessitant une couverture réseau cellulaire.

Pour émettre ou recevoir des appels en mode SIM distant, un accessoire compatible, comme un kit véhicule, doit être connecté à votre appareil.

Dans ce mode, votre appareil autorise uniquement les appels d'urgence.

Désactiver le mode SIM distant

Appuyez sur la touche marche/arrêt, puis sélectionnez **Quitter SIM distante**.

Bloquer un appareil

Vous pouvez empêcher des appareils d'établir une connexion Bluetooth à votre appareil.

Sélectionnez **Menu > Paramètres et Connectivité > Bluetooth**.

Ouvrez l'onglet Appareils reliés, sélectionnez et maintenez enfoncé l'appareil que vous souhaitez bloquer, puis sélectionnez **Bloquer** dans le menu contextuel.

Supprimer un appareil de la liste des appareils bloqués

Ouvrez l'onglet Appareils bloqués, sélectionnez et maintenez enfoncé l'appareil que vous souhaitez supprimer de la liste, puis sélectionnez **Supprimer** dans le menu contextuel.

Lorsque vous rejetez une demande de liaison provenant d'un autre appareil, vous êtes invité à spécifier si vous souhaitez ajouter l'appareil à la liste des appareils bloqués.

Protéger votre appareil

Lorsque la connectivité Bluetooth est activée dans votre appareil, vous pouvez contrôler qui peut trouver votre appareil et s'y connecter.

Sélectionnez **Menu > Paramètres et Connectivité > Bluetooth**.

Empêcher des tiers de détecter votre appareil

Sélectionnez **Visibilité de mon tél. > Masqué**.

Si votre appareil est masqué, les autres ne peuvent pas le détecter. Toutefois, les appareils reliés peuvent toujours se connecter au vôtre.

Désactiver la connectivité Bluetooth

Sélectionnez **Bluetooth > Désactivé**.

N'effectuez pas d'appariement et n'acceptez pas de demande de connexion d'un appareil inconnu. Cela vous permettra de protéger votre appareil de tout contenu dangereux.

câble de données USB

Copier une photo ou un autre contenu entre votre appareil et un ordinateur

Vous pouvez utiliser un câble de données USB pour copier des photos et tout autre contenu entre votre appareil et un ordinateur.

- 1 Pour être sûr que Transf. multim. est défini comme mode USB, sélectionnez **Menu > Paramètres et Connectivité > USB > Transf. multim..**
- 2 Utilisez un câble de données  compatible pour connecter votre appareil à un ordinateur.
L'appareil apparaît en tant qu'appareil portable sur votre ordinateur. Si le mode Transf. multim. ne fonctionne pas sur votre ordinateur, utilisez plutôt le mode Stockage masse.
- 3 Utilisez le gestionnaire de fichiers de l'ordinateur pour copier le contenu.

Changer de mode USB

Pour obtenir des résultats optimaux lors de la copie de contenu ou de la synchronisation de votre appareil avec l'ordinateur, activez le mode USB correct si vous utilisez un câble de données USB pour le raccordement à différents appareils.

Sélectionnez **Menu > Paramètres puis Connectivité > USB** et définissez les options suivantes :

 **Nokia Ovi Suite** — Connectez votre appareil à un ordinateur compatible sur lequel Nokia Ovi Suite est installé. Dans ce mode, vous pouvez synchroniser votre appareil avec Ovi Suite et utiliser d'autres fonctions Ovi Suite.

Ce mode s'active automatiquement lorsque vous ouvrez l'application Ovi Suite.

 **Stockage masse** — Connectez votre appareil à un ordinateur compatible sur lequel Nokia Ovi Suite n'est pas installé. Votre appareil est reconnu une mémoire flash USB. Vous pouvez également connecter votre appareil à d'autres appareils, tels qu'un autoradio ou une chaîne stéréo, auxquels vous raccordez un lecteur USB.

Lorsque l'appareil est connecté à un ordinateur dans ce mode, il peut être impossible d'utiliser certaines applications de l'appareil.

L'autre appareil ne peut pas accéder à la carte mémoire et à la mémoire de masse de votre appareil.

 **Transf. multim.** — Connectez votre appareil à un ordinateur compatible sur lequel Nokia Ovi Suite n'est pas installé. La musique protégée par des droits de gestion numériques (Digital Rights Management, DRM) doit être transférée dans ce mode. Il est également possible d'utiliser certains systèmes Home Cinema et certaines imprimantes dans ce mode.

 **PC en ligne** — Connectez votre appareil à un ordinateur compatible et utilisez l'appareil comme modem sans fil. L'ordinateur se connecte automatiquement à Internet.

Conseil : Lorsque le câble USB est raccordé, vous pouvez changer de mode USB dans la plupart des vues. Dans le coin supérieur droit, sélectionnez .

Connecter un dispositif de stockage de masse USB

Avec l'adaptateur On-The-Go (OTG) USB, vous pouvez connecter votre appareil à une mémoire flash USB ou à un disque dur compatibles. Par exemple, vous pouvez enregistrer vos photos sur une mémoire flash USB sans devoir vous connecter à un ordinateur.

Connecter une mémoire flash

- 1 Connectez l'extrémité micro USB de l'adaptateur OTG USB au port USB de votre appareil.
- 2 Connectez une mémoire flash à l'adaptateur OTG USB.

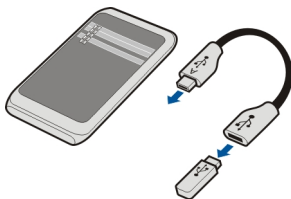

L'application Gestionnn. de fichiers s'ouvre et la mémoire flash est affichée sous forme de mémoire de masse.

Copier ou déplacer un fichier

Dans Gestionnn. de fichiers, sélectionnez et maintenez enfoncé le fichier que vous souhaitez copier ou déplacer, puis sélectionnez l'option souhaitée et le dossier cible dans le menu contextuel.

Si vous connectez un disque dur exigeant une intensité supérieure à celle susceptible d'être fournie par votre appareil, un message d'erreur s'affiche. Vous devez alors connecter une source d'alimentation externe au disque dur.

Connexions VPN

Sélectionnez **Menu > Paramètres et Connectivité > Paramètres > VPN**.

Vous devez disposer d'une connexion VPN (Virtual Private Network) pour parcourir l'intranet de votre entreprise ou accéder à distance à vos e-mails professionnels, par exemple.

Les politiques VPN définissent le mode de cryptage des données et la manière dont votre entreprise authentifie votre appareil. Pour configurer le client VPN, les certificats et les polices, contactez le service informatique de votre société. Après installation d'une police, une méthode de connexion VPN est automatiquement ajoutée à un intranet.



Pour plus d'informations, recherchez VPN mobile sur le site Web www.nokia.com/support.

Fermer une connexion réseau

Si plusieurs applications utilisent une connexion Internet, vous pouvez utiliser l'application Gest. de connexions pour fermer certaines ou toutes les connexions réseau.

Sélectionnez **Menu** > **Paramètres et Connectivité** > **Gest. de connexions**.

Sélectionnez la connexion et maintenez-la enfoncée, puis sélectionnez **Se déconnecter** dans le menu contextuel.

Dans l'écran des connexions de données actives, vous pouvez voir les connexions réseau actuelles.  indique une connexion de données par paquets, puis  indique une connexion à un réseau LAN sans fil (Wi-Fi).

Afficher les détails d'une connexion

Sélectionnez la connexion et maintenez-la enfoncée, puis sélectionnez **Détails** dans le menu contextuel.

Des détails, comme le volume de données transférées et la durée de la connexion, sont affichés.

Conseil : Dans la plupart des vues, vous pouvez ouvrir l'application Gest. de connexions en sélectionnant la zone de notification située dans le coin supérieur droit et  > **Gest. de connexions**.

Stocker vos fichiers sur un lecteur distant

Si vous souhaitez sauvegarder vos données ou économiser l'espace sur votre appareil, vous pouvez stocker et gérer vos fichiers sur un lecteur distant.

Sélectionnez **Menu** > **Paramètres et Connectivité** > **Lecteurs distants**.

Vous pouvez recevoir des paramètres du lecteur distant de votre prestataire de services sous la forme d'un message de configuration. Ouvrez le message et enregistrez les paramètres.

La service peut être payant. Pour connaître la disponibilité du service et son coût éventuel, contactez votre prestataire de services.

Se connecter à un lecteur distant

Sélectionnez le lecteur distant et maintenez-le enfoncé, puis sélectionnez **Se connecter** dans le menu contextuel.

Ajouter un nouveau lecteur distant

- 1 Sélectionnez **Options > Nouveau lecteur**.
- 2 Entrez le nom du lecteur distant.
- 3 Entrez l'adresse Web du lecteur distant, y compris le numéro de port.
- 4 Pour choisir le point d'accès à utiliser pour vous connecter au lecteur distant, sélectionnez **Point d'accès > Déf. par l'utilisateur**. Si vous choisissez **Dmder si nécessaire**, vous devrez indiquer la destination ou le point d'accès lors de chaque connexion de l'application au réseau.
- 5 Entrez votre nom d'utilisateur et votre mot de passe, si le service de lecteur distant le demande.

Modifier les paramètres d'un lecteur distant existant

Sélectionnez **Lecteurs distants** et le lecteur souhaité.

Utilisez l'application **Gestionn. de fichiers** pour accéder à vos lecteurs distants et gérer les fichiers stockés.

Gestion du terminal

Actualiser les applications et le logiciel de votre appareil

À propos des mises à jour de l'application et du logiciel de l'appareil

Grâce aux mises à jour du logiciel de l'appareil et de l'application, vous pouvez bénéficier de nouvelles fonctionnalités et de fonctions améliorées pour votre appareil. La mise à jour du logiciel peut également améliorer les performances de votre appareil.

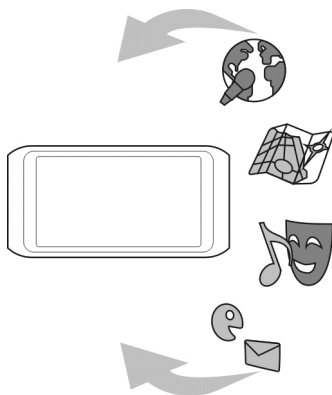

Il est recommandé de sauvegarder vos données personnelles avant de mettre à jour le logiciel de votre appareil.

L'utilisation du service ou le téléchargement de contenu peuvent entraîner le transfert d'un grand volume de données, ce qui peut engendrer des frais de trafic de données.

Après mise à jour des applications ou du logiciel de votre appareil, les instructions du Guide de l'utilisateur risquent de ne plus être à jour.

Mettre à jour les applications et le logiciel de votre appareil à l'aide de votre appareil

 Vous pouvez consulter si des mises à jour sont disponibles pour le logiciel de votre appareil ou pour des applications individuelles, puis les télécharger et les installer sur votre appareil (service réseau). Vous pouvez également configurer votre appareil pour qu'il recherche automatiquement des mises à jour et vous avertisse lorsque des mises à jour importantes ou recommandées sont disponibles.

Sélectionnez **Menu > Applications > Màj log..**

Si des mises à jour sont disponibles, sélectionnez lesquelles télécharger et installer, puis sélectionnez .

Configurer votre appareil pour qu'il recherche automatiquement des mises à jour

Sélectionnez **Options > Paramètres > Vérif. autom. mises à jour.**

Mise à jour du logiciel de l'appareil à l'aide de l'ordinateur

Vous pouvez utiliser l'application Nokia Ovi Suite pour PC pour mettre à jour le logiciel de votre appareil. Vous avez besoin d'un ordinateur compatible, d'une connexion Internet à grande vitesse et d'un câble de données USB compatible pour connecter votre appareil à l'ordinateur.

Pour obtenir plus d'informations ainsi que pour télécharger l'application Nokia Ovi Suite, visitez www.ovi.com/suite.

Gérer des fichiers

À propos du Gestionnaire de fichiers

 Sélectionnez **Menu > Applications > Bureau > Gest. fich..**

Le Gestionnaire de fichiers permet de parcourir, de gérer et d'ouvrir des fichiers sur votre appareil.

Afficher les fichiers stockés sur votre appareil

Sélectionnez **Menu > Applications > Bureau > Gest. fich.** et la mémoire souhaitée.

Les dossiers de la racine de la mémoire sont affichés.

Organiser des fichiers

Vous pouvez créer de nouveaux dossiers en vue d'organiser vos fichiers. Il est ainsi plus facile de sauvegarder ou de télécharger du contenu. Vous pouvez copier, déplacer ou supprimer des fichiers et des sous-dossiers au sein des dossiers.

Sélectionnez **Menu > Applications > Bureau > Gest. fich..**

Créer un nouveau dossier

Dans le dossier au sein duquel vous souhaitez créer un sous-dossier, sélectionnez **Options > Nouveau dossier.**

Copier ou déplacer un fichier dans un dossier

Sélectionnez le fichier et maintenez-le enfoncé, puis sélectionnez l'option appropriée dans le menu contextuel.

Supprimer un fichier d'un dossier

Sélectionnez le fichier et maintenez-le enfoncé, puis sélectionnez l'option appropriée dans le menu contextuel.

Conseil : Pour copier, déplacer ou supprimer plusieurs fichiers simultanément, sélectionnez **Options > Cocher plusieurs élémts.**

Sauvegarder des fichiers

Vous voulez être sûr de ne perdre aucun fichier important ? Vous pouvez sauvegarder la mémoire de l'appareil sur une carte mémoire ou un ordinateur compatible.



Sélectionnez **Menu > Applications > Bureau > Gest. fich.** et **Sauveg. et restaur..**

Il est recommandé de sauvegarder régulièrement la mémoire de l'appareil sur une carte mémoire ou un ordinateur compatible.

Conseil : Si vous possédez un contenu protégé par la technologie DRM, utilisez Nokia Ovi Suite pour sauvegarder à la fois la licence et le contenu sur votre ordinateur.

Formater la mémoire de masse

Vous souhaitez supprimer tout le contenu de la mémoire de masse de votre appareil ? Lorsque vous formatez la mémoire de masse, toutes les données qui s'y trouvent sont supprimées.

Avant de formater la mémoire de masse, sauvegardez toutes les données que vous souhaitez conserver. Toutes les données sont définitivement supprimées.

- 1 Sélectionnez **Menu > Applications > Bureau > Gest. fich..**
- 2 Sélectionnez et maintenez enfoncée la mémoire de masse, puis sélectionnez **Formater** dans le menu contextuel.

Ne formatez pas la mémoire de masse à l'aide du logiciel de l'ordinateur, car cela risque d'altérer ses performances.

Vous pouvez utiliser Nokia Ovi Suite pour sauvegarder vos données sur un ordinateur compatible. Les technologies de gestion des droits numériques (DRM) peuvent empêcher la restauration de certaines données sauvegardées. Pour en savoir plus sur les DRM utilisés avec vos contenus, contactez votre prestataire de services.

Accroître la mémoire disponible pour plus de contenu

Vous devez accroître la mémoire disponible sur l'appareil, afin de pouvoir installer plus d'applications et ajouter plus de contenu ?

Transférez des données vers la mémoire de masse, une carte mémoire compatible (si disponible) ou vers un ordinateur compatible.

Vous pouvez également supprimer les éléments suivants si vous n'en avez plus besoin :

- Des SMS, des MMS et des e-mails.
- Des entrées et détails de contacts.
- Des applications.
- Des fichiers d'installation (.sis ou .six) d'applications que vous avez installées. Sauvegardez les fichiers sur un ordinateur compatible.
- Des images et des vidéos dans Photos. Sauvegardez les fichiers sur un ordinateur compatible.

Conseil : Si des versions d'essai ou démo expirées d'applications sont installées, supprimez-les.

Gérer les applications

À propos du Gestionnaire d'applications

 Sélectionnez **Menu > Paramètres et Gest. d'applications.**

Le Gestionnaire d'applications vous permet d'afficher les détails des applications installées, de supprimer des applications et de définir des paramètres d'installation.

Vous pouvez installer les types d'applications suivants :

- des applications Java™ ME avec les extensions de fichier .jad ou .jar ;
- des applications compatibles avec le système d'exploitation Symbian avec les extensions de fichier .sis ou .sisx ;
- des widgets avec l'extension de fichier .wgz.

Installez uniquement des applications compatibles avec votre appareil.

Supprimer une application de votre appareil

Vous pouvez supprimer des applications installées dont vous n'avez plus besoin ou que vous n'utilisez plus, afin d'accroître la mémoire disponible.

Sélectionnez **Menu > Paramètres et Gest. d'applications.**

- 1 Sélectionnez **Appl. installées.**
- 2 Sélectionnez et maintenez enfoncée l'application à supprimer, puis sélectionnez **Désinstaller** dans le menu contextuel.

Si vous supprimez une application, vous pouvez uniquement la réinstaller si vous possédez le fichier d'installation original ou une sauvegarde complète de l'application supprimée. Vous risquez de ne pas pouvoir ouvrir des fichiers créés avec une application supprimée.

Si une application installée dépend d'une application supprimée, l'application installée risque de cesser de fonctionner. Pour plus de détails, consultez la documentation de l'utilisateur concernant l'application installée.

Les fichiers d'installation peuvent utiliser une grande quantité de mémoire et vous empêcher de stocker d'autres fichiers. Utilisez Nokia Ovi Suite pour sauvegarder les fichiers d'installation sur un PC compatible, puis utilisez le gestionnaire de fichiers pour supprimer les fichiers d'installation de la mémoire de l'appareil.

Synchroniser le contenu

À propos de Sync

 Sélectionnez **Menu > Paramètres et Connectivité > Transfert données > Sync**.

Avec l'application Sync, vous pouvez synchroniser vos contacts, notes et autres contenus entre votre appareil et un serveur distant. Après la synchronisation, vous disposez d'une sauvegarde de vos données importantes sur le serveur.

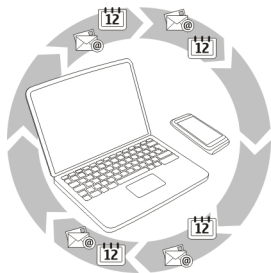

Synchroniser le contenu entre votre appareil et un serveur distant

Vous souhaitez sauvegarder votre agenda, vos notes et d'autres contenus tout en les gardant à disposition, que vous soyez assis à l'ordinateur ou en déplacement avec votre appareil mobile ? Avec l'application Sync, vous pouvez synchroniser le contenu important entre votre appareil et un serveur distant.

Sélectionnez **Menu > Paramètres et Connectivité > Transfert données > Sync**.

Vous pouvez recevoir des paramètres de synchronisation de votre prestataire de services sous la forme d'un message de configuration. Les paramètres de synchronisation sont enregistrés dans un mode de synchronisation. Lorsque vous ouvrez l'application, le profil de synchronisation par défaut ou le dernier profil utilisé s'affiche.

Inclure ou exclure des types de contenu

Sélectionnez un type de contenu.

Synchroniser des données

Sélectionnez **Options > Synchroniser**.

Conseil : Pour synchroniser du contenu entre votre appareil et Ovi, vous pouvez utiliser l'application Ovi Sync.

À propos de Synchro. Ovi



Sélectionnez **Menu** > **Applications** > **Outils** > **Ovi Sync**.

Synchro. Ovi vous permet de synchroniser vos contacts, vos entrées d'agenda et vos notes entre votre appareil et Ovi by Nokia. De cette façon, vous disposez toujours d'une sauvegarde de votre contenu important. Pour utiliser Synchro. Ovi, vous avez besoin d'un compte Nokia. Si vous ne disposez pas d'un compte Nokia, créez-en un sur le site Web www.ovi.com.

Si vous utilisez Synchro. Ovi pour synchroniser automatiquement vos contacts avec Ovi, n'autorisez pas la synchronisation avec un autre service, tel que Mail pour Exchange. Cela risquerait de provoquer des conflits.

Sauvegarder du contenu sur Ovi

Souhaitez-vous que les entrées d'agenda, notes et autres contenus de votre appareil soient sauvegardés sur Ovi ? L'application Ovi Sync vous permet de synchroniser manuellement ou automatiquement le contenu entre votre appareil et Ovi.

Sélectionnez **Menu** > **Applications** > **Outils** > **Ovi Sync**.

Lorsque vous ouvrez l'application pour la première fois, l'Assistant de synchronisation vous aide à définir les paramètres et à sélectionner le contenu à synchroniser.

Définir le contenu à synchroniser

Sélectionnez **Options** > **Paramètres de synchro.** > **Éléments à synchroniser**.

Synchroniser manuellement

Sélectionnez **Synchroniser**.

Synchroniser automatiquement

- 1 Pour activer la synchronisation automatique, sélectionnez **Options** > **Paramètres de synchro.** > **Sync. automatique**.
- 2 Pour définir la fréquence de synchronisation, sélectionnez **Options** > **Paramètres de synchro.** > **Intervalle sync. program..**

Copier des contacts ou des photos entre deux appareils

L'application Echange données vous permet d'utiliser la technologie Bluetooth pour synchroniser et copier gratuitement du contenu entre deux appareils Nokia compatibles.

Sélectionnez **Menu** > **Paramètres** > **Connectivité** > **Transfert données** > **Echange de données**.

1 Choisissez parmi les options suivantes :



— Pour synchroniser le contenu entre deux appareils.



— Pour copier du contenu depuis un autre appareil.



— Pour copier du contenu vers un autre appareil.

2 Sélectionnez l'appareil auquel vous souhaitez vous connecter et reliez les appareils. La fonction Bluetooth doit être activée.

3 Si l'autre appareil nécessite un code d'authentification, saisissez-le. Le code d'authentification, que vous pouvez définir vous-même, doit être saisi dans les deux appareils. Le code d'authentification de certains appareils est fixé. Pour plus de détails, consultez le Guide de l'utilisateur de l'appareil.

Le code d'authentification est uniquement valide pour la connexion actuelle.

4 Sélectionnez le contenu et **OK**.

Conseil : Vous pouvez enregistrer les détails afin de simplifier tout échange ultérieur du même contenu avec ce même appareil.

Protéger votre appareil

Configurer votre appareil pour qu'il se verrouille automatiquement

Vous souhaitez protéger votre appareil contre une utilisation non autorisée ? Définissez un code verrou et configurez votre appareil pour qu'il se verrouille automatiquement lorsque vous ne l'utilisez pas.

1 Sélectionnez **Menu > Paramètres et Téléphone > Gestion téléphone > Paramètres sécurité > Téléphone et carte SIM**.

2 Sélectionnez **Code verrou** et saisissez un code verrou. 4 caractères minimum sont requis et des chiffres, des symboles, des majuscules et des minuscules peuvent être utilisés.

Ne le divulguez pas et conservez-le en lieu sûr, à l'écart de votre appareil. Si vous oubliez le code verrou et si votre appareil est verrouillé, il doit être porté en réparation, ce qui peut entraîner des frais supplémentaires. De plus, les informations personnelles enregistrées dans votre appareil peuvent être effacées. Pour plus d'informations, contactez un centre Nokia Care ou le revendeur de votre appareil.

3 Sélectionnez **Délai verrou autom. tél.** et définissez le délai au terme duquel l'appareil se verrouille automatiquement.

Verrouiller votre appareil manuellement

Dans l'écran d'accueil, appuyez sur **Ⓜ**, sélectionnez **Verrouiller le téléphone**, puis saisissez le code verrou.

Déverrouiller votre appareil

Faites glisser le commutateur de verrouillage des touches, entrez le code verrou et sélectionnez **OK**.

Si le commutateur de verrouillage des touches est hors de votre portée, appuyez sur la touche de menu et sélectionnez **Déverrouill..**

Verrouiller votre appareil à distance

Vous avez oublié votre appareil au bureau et vous souhaitez le verrouiller pour empêcher toute utilisation non autorisée ? Vous pouvez verrouiller votre appareil à distance à l'aide d'un SMS prédéfini. Vous pouvez également verrouiller la carte mémoire à distance.

Activer le verrouillage à distance

- 1 Sélectionnez **Menu > Paramètres et Téléphone > Gestion téléphone > Paramètres sécurité > Téléphone et carte SIM > Verrouill. tél. à distance > Activé.**
- 2 Rédigez le contenu du SMS. Il peut comprendre de 5 à 20 caractères et prend en charge l'utilisation des majuscules et des minuscules.
- 3 Saisissez à nouveau le même texte afin de le vérifier.
- 4 Entrez le code verrou.

Envoyer le message de verrouillage

Pour verrouiller l'appareil à distance, rédigez le texte prédéfini et envoyez-le à votre appareil sous forme de SMS.

Pour déverrouiller votre appareil, vous avez besoin du code de verrouillage.

Obtenir plus d'aide

Support

Si vous souhaitez en savoir plus sur l'utilisation de votre produit ou si vous n'êtes pas sûr du fonctionnement correct de votre appareil, visitez le site Web www.nokia.com/support ou, à l'aide d'un appareil mobile, www.nokia.mobi/support. Vous pouvez également sélectionner **Menu > Applications > Guide d'util.** dans votre appareil.

Si après cela, le problème persiste, effectuez l'une des opérations suivantes :

- Redémarrez votre appareil. Maintenez enfoncée la touche **⓪** pendant environ 8 secondes. L'appareil vibre trois fois et s'éteint. Pour réactiver votre appareil, appuyez sur **⓪**.
- Restaurez les paramètres d'usine.

- Mettez à jour le logiciel de votre appareil.

Si le problème persiste, contactez Nokia pour connaître les options de réparation. Visitez le site Web www.nokia.com/repair. Avant d'envoyer votre appareil en réparation, effectuez toujours une copie de sauvegarde des données qu'il contient.

Codes d'accès

Code PIN ou PIN2 (4-8 chiffres)	<p>Ces codes protègent votre carte SIM contre toute utilisation non autorisée et sont requis pour accéder à certaines fonctions.</p> <p>Vous pouvez configurer votre appareil pour être invité(e) à saisir le code PIN à la mise sous tension.</p> <p>Si les codes ne sont pas fournis avec votre carte SIM ou si vous les oubliez, contactez votre prestataire de services.</p> <p>Si vous entrez un code incorrect trois fois de suite, vous devez le débloquer avec le code PUK ou PUK2.</p>
Code PUK ou PUK2 (8 chiffres)	<p>Ces codes sont nécessaires pour débloquer un code PIN ou PIN2.</p> <p>Si les codes ne sont pas fournis avec votre carte SIM, contactez votre prestataire de services.</p>
Numéro IMEI (15 chiffres)	<p>Ce numéro permet d'identifier les appareils valides dans le réseau. Ce numéro peut aussi être utilisé pour bloquer, par exemple, des appareils volés.</p> <p>Pour afficher votre numéro IMEI, appelez *#06#.</p>
Code verrou (code de sécurité) (4 chiffres ou caractères minimum)	<p>Ce code protège votre appareil contre toute utilisation non autorisée.</p> <p>Vous pouvez configurer votre appareil pour être invité(e) à saisir le code verrou défini.</p> <p>Ne le divulguez pas et conservez-le en lieu sûr, à l'écart de votre appareil.</p> <p>Si vous oubliez le code et si votre appareil est verrouillé, il doit être porté en réparation. Des frais supplémentaires peuvent vous être facturés et vos données personnelles risquent d'être supprimées de l'appareil.</p>

Pour plus d'informations, contactez un centre Nokia Care ou le revendeur de votre appareil.

Résolution des problèmes

Si votre appareil ne répond plus

Redémarrez votre appareil. Appuyez sur la touche marche/arrêt **(1)** et maintenez-la enfoncée pendant 8 secondes environ. L'appareil vibre trois fois, puis s'éteint. Pour remettre votre appareil sous tension, appuyez sur la touche marche/arrêt **(1)**.

Aucun contenu, comme des contacts ou des messages, n'est supprimé.

Restaurer les paramètres originaux

Si votre appareil ne fonctionne pas correctement, vous pouvez restaurer les valeurs d'origine de certains paramètres.

- 1 Fermez tous les appels et connexions actifs.
- 2 Sélectionnez **Menu > Paramètres et Téléphone > Gestion téléphone > Config. d'origine > Restaurer.**
- 3 Entrez le code verrou.

Cela n'affecte pas les documents ou fichiers stockés sur votre appareil.

Après restauration des paramètres d'origine, l'appareil se désactive, puis se réactive. Cela peut prendre plus de temps que d'habitude.

Que faire quand la mémoire est pleine ?

Si l'un des messages suivants apparaît quand vous supprimez plusieurs éléments simultanément, supprimez les éléments un à un, en commençant par les moins volumineux :

- **Espace mémoire insuffisant. Supprimer d'abord certaines données.**
- **Mémoire presque pleine. Supprimez des données de la mémoire du téléphone.**

Déplacez le contenu que vous souhaitez conserver vers la mémoire de masse, sur une carte mémoire compatible (le cas échéant) ou sur un ordinateur compatible. Si possible, installez des applications dans la mémoire de masse ou sur une carte mémoire plutôt que dans la mémoire de l'appareil.

Indicateur de message clignotant

Q : Pourquoi l'indicateur de message clignote-t-il dans l'écran d'accueil ?



R : Le nombre maximal de messages est stocké sur votre appareil. Supprimez quelques messages. Le nombre de messages pouvant être stockés sur la carte SIM est considérablement inférieur au nombre de messages pouvant être stockés dans la mémoire de l'appareil. Vous pouvez utiliser Nokia Ovi Suite pour enregistrer des messages sur un ordinateur compatible.

Un contact apparaît deux fois dans la liste de contacts

Q : Un contact apparaît deux fois dans ma liste de contacts. Comment puis-je supprimer le contact supplémentaire ?

R : Vous pouvez fusionner deux contacts en un. Sélectionnez **Options** > **Fusionner contacts**, sélectionnez les contacts à fusionner, puis sélectionnez **Fusionner**.

Caractères illisibles lors de la navigation sur le Web

Si des caractères illisibles sont affichés, sélectionnez **Menu** > **Web** et  >  > **Page** > **Encodage par défaut** ainsi que l'encodage correct pour le jeu de caractères de la langue.

Préparer votre appareil au recyclage

Si vous achetez un nouvel appareil ou si vous souhaitez mettre votre appareil au rebut, Nokia vous recommande de le recycler. Auparavant, supprimez toutes les informations personnelles et le contenu de votre appareil.

Supprimer tout le contenu et restaurer les valeurs par défaut des paramètres

- 1 Sauvegardez le contenu que vous souhaitez conserver sur une carte mémoire compatible (le cas échéant) ou sur un ordinateur compatible.
- 2 Fermez tous les appels et connexions actifs.
- 3 Sélectionnez **Menu** > **Paramètres** et **Téléphone** > **Gestion téléphone** > **Config. d'origine** > **Suppr. donn. et restaurer**.
- 4 Votre appareil se met hors tension, puis se remet sous tension. Vérifiez attentivement si tout votre contenu personnel, tel que les contacts, les photos, la musique, les vidéos, les notes, les messages, les e-mails, les présentations, les jeux et d'autres applications installées, a été supprimé.

Le contenu et les informations stockés sur la carte mémoire ou sur la carte SIM ne sont pas supprimés.

Protéger l'environnement

Economiser de l'énergie

Vous ne devez pas charger votre batterie aussi souvent si vous procédez comme suit :

- Fermez les applications et les connexions de données, par exemple votre connexion Wi-Fi ou Bluetooth, lorsque vous ne les utilisez pas.
- Réduisez la luminosité de l'affichage.
- Désactivez les sons inutiles, comme les sons des touches et de l'écran tactile.

Recycler



Quand cet appareil a atteint le terme de sa vie utile, tous ses matériaux peuvent être récupérés sous la forme de matériaux et d'énergie. Pour garantir la mise au rebut et la réutilisation correctes, Nokia coopère avec ses partenaires par l'entremise d'un programme baptisé We:recycle. Pour plus d'informations sur le recyclage de vos produits Nokia usagés et sur l'emplacement des sites de collecte appropriés, visitez www.nokia.com/werecycle ou, à partir d'un appareil mobile, nokia.mobi/werecycle, ou appelez le Centre de contact Nokia.

Recyclez l'emballage et les manuels d'utilisation conformément à la réglementation locale en vigueur en matière de recyclage.



Sur votre produit, sa batterie, sa documentation ou son emballage, le symbole de la poubelle barrée d'une croix a pour objet de vous rappeler que les produits électriques et électroniques, les batteries et les accumulateurs doivent faire l'objet d'une collecte sélective en fin de vie. Cette exigence s'applique à l'Union européenne. Ne jetez pas ces produits dans les ordures ménagères non sujettes au tri sélectif. Pour plus d'informations sur les caractéristiques environnementales de votre appareil, voir www.nokia.com/ecodeclaration.

Informations sur le produit et la sécurité

Services réseau et frais

Votre appareil est agréé pour une utilisation sur le réseaux WCDMA 850, 900, 1700, 1900, 2100 et GSM/EDGE 850, 900, 1800, 1900 MHz . Pour pouvoir utiliser l'appareil, vous devez posséder un abonnement auprès d'un prestataire de services.

130 Informations sur le produit et la sécurité

L'utilisation de services réseau et le téléchargement de contenu sur votre appareil peuvent engendrer des frais de trafic de données. Certaines fonctionnalités du produit nécessitent une prise en charge par le réseau et il est possible que vous deviez y souscrire.

Prendre soin de votre appareil

Manipulez votre appareil, la batterie, le chargeur et les accessoires avec soin. Les suggestions suivantes vous permettent de maintenir la couverture de votre garantie.

- Maintenez l'appareil au sec. L'eau de pluie, l'humidité et les liquides contiennent des minéraux susceptibles de détériorer les circuits électroniques. Si votre appareil est humide, laissez-le sécher.
- N'utilisez pas ou ne conservez pas votre appareil dans un endroit poussiéreux ou sale. Ses composants, et ses composants électroniques, peuvent être endommagés.
- Ne conservez pas l'appareil dans des zones de haute température. Des températures élevées peuvent réduire la durée de vie de l'appareil, endommager la batterie et faire fondre les composants en plastique.
- Ne conservez pas l'appareil dans des zones de basse température. Lorsqu'il reprend sa température normale, de l'humidité peut se former à l'intérieur de l'appareil et endommager les circuits électroniques.
- N'essayez pas d'ouvrir l'appareil autrement que selon les instructions du manuel d'utilisation.
- Vous risquez d'endommager l'appareil et de violer la réglementation relative aux appareils de transmission par fréquences radioélectriques si vous effectuez des adaptations non autorisées.
- Ne faites pas tomber l'appareil, ne le heurtez pas ou ne le secouez pas. Une manipulation brutale risquerait de détruire les différents circuits internes et les petites pièces mécaniques.
- Utilisez seulement un chiffon doux, propre et sec pour nettoyer l'appareil.
- Ne peignez pas l'appareil. La peinture risque d'encrasser ses composants et d'en empêcher le fonctionnement correct.
- Maintenez votre appareil loin des aimants ou des champs magnétiques.
- Pour conserver vos données importantes en sécurité, enregistrez-les au moins à deux endroits distincts, par exemple sur votre appareil, sur une carte mémoire ou sur un ordinateur, ou consignez les informations importantes.

Durant une utilisation prolongée, l'appareil peut chauffer. Dans la plupart des cas, c'est normal. Si vous pensez que l'appareil ne fonctionne pas correctement, portez-le au service de maintenance habilité le plus proche.

Recyclage

Retournez toujours vos produits électroniques, batteries et emballages usagés à des points de collecte dédiés. Vous contribuerez ainsi à la lutte contre la mise au rebut non contrôlée et à la promotion du recyclage des matériaux. Pour consulter les informations environnementales du produit et découvrir comment recycler vos produits Nokia, visitez www.nokia.com/werecycle, ou avec un appareil mobile, visitez nokia.mobi/werecycle.

À propos de la Gestion des droits numériques

Lorsque vous utilisez cet appareil, respectez toutes les réglementations, les usages locaux, les dispositions relatives aux données personnelles et les droits légitimes des tiers, y compris les droits de propriété intellectuelle. La protection des droits de propriété intellectuelle peut empêcher la copie, la modification ou le transfert d'images, de musique et d'autre contenu.

Les propriétaires de contenu peuvent utiliser différentes types de technologies DRM (digital rights management) pour protéger leur propriété intellectuelle, y compris des droits d'auteur. Cet appareil utilise différents types de logiciels DRM pour accéder à du contenu protégé par DRM. Avec cet appareil, vous pouvez accéder à du contenu protégé par WM DRM 10 et OMA DRM 2.0. Si certains logiciels DRM ne parviennent pas à protéger le contenu, les propriétaires de contenu peuvent souhaiter que la capacité de tels logiciels DRM à accéder à du contenu protégé par DRM soit révoquée. Une révocation peut également empêcher le renouvellement d'un tel contenu protégé par DRM se trouvant déjà dans votre appareil. Le révocation d'un tel logiciel DRM n'affecte pas l'utilisation du contenu protégé par d'autres types de DRM ou l'utilisation d'un contenu non protégé par DRM.

Un contenu protégé par la gestion des droits numériques est accompagné d'une licence associée qui définit vos droits d'utilisation de ce contenu.

Si votre appareil possède un contenu protégé par la technologie OMA DRM, utilisez la fonction de sauvegarde de Nokia Ovi Suite pour sauvegarder à la fois les licences et le contenu.

D'autres méthodes de transfert pourraient ne pas transférer les licences qui doivent être restaurées avec le contenu pour que vous puissiez encore utiliser le contenu protégé par la technologie OMA DRM une fois la mémoire de l'appareil formatée. Vous devrez peut-être également restaurer les licences si les fichiers de votre appareil sont endommagés.

Si votre appareil possède un contenu protégé par la technologie WMDRM, les licences et le contenu seront perdus en cas de formatage de la mémoire. Vous perdrez peut-être également les licences et le contenu si les fichiers de votre appareil sont endommagés. La perte des licences ou d'un contenu peut limiter votre capacité à utiliser à nouveau le même contenu sur votre appareil. Pour plus d'informations, contactez votre prestataire de services.

Certaines licences peuvent être liées à une carte SIM spécifique, et le contenu protégé par ces licences ne pourra être lu que si cette carte SIM est insérée dans l'appareil.

Batteries et chargeurs

Informations relatives à la batterie et au chargeur

L'appareil dispose d'une batterie rechargeable interne inamovible. N'essayez pas de retirer la batterie de l'appareil car vous pourriez endommager ce dernier. Confiez l'appareil au service de maintenance habilité le plus proche pour remplacer la batterie.

Cet appareil est conçu pour être utilisé avec les chargeurs suivants : AC-15 . Le numéro de modèle exact du chargeur peut varier en fonction du type de prise utilisé. Le type de prise est identifié par l'un des codes suivants : E, X, AR, U, A, C, K, ou B.

La batterie peut être chargée et déchargée des centaines de fois mais elle s'épuise à la longue. Lorsque le temps de conversation et le temps de veille sont sensiblement plus courts que la normale, portez l'appareil au service de maintenance habilité le plus proche pour remplacer la batterie.

Sécurité de la batterie



Remarque : La batterie de votre appareil n'est pas amovible. Reportez-vous donc aux déclarations relatives à la batterie qui s'appliquent à votre appareil.

Lorsque vous débranchez un chargeur ou un accessoire, tirez sur la fiche et non sur le cordon.

Lorsque vous n'utilisez pas le chargeur, débranchez-le de sa source d'alimentation et de l'appareil. Ne laissez pas une batterie entièrement chargée connectée à un chargeur, car toute surcharge risque de réduire sa durée de vie. Si elle reste inutilisée, une batterie entièrement chargée se décharge progressivement.

Gardez toujours la batterie à une température comprise entre 15°C et 25°C (59°F et 77°F). Des températures extrêmes réduisent la capacité et la durée de vie de la batterie. Un appareil utilisant une batterie chaude ou froide risque de ne pas fonctionner temporairement.

Un court-circuit accidentel peut se produire si un objet métallique touche les contacts métalliques de la batterie. La mise en court-circuit risque d'endommager la batterie ou l'élément de connexion.

Ne jetez pas les batteries au feu car elles peuvent exploser. Les batteries doivent être jetées conformément à la réglementation locale. Recyclez-les si possible. Elles ne doivent pas être jetées dans une poubelle réservée aux ordures ménagères.

Vous ne devez pas démonter, couper, ouvrir, écraser, tordre, percer ou découper des éléments ou des batteries. Si une batterie fuit, ne laissez pas le liquide de la batterie toucher votre peau ou vos yeux. Si cela se produit, rincez immédiatement les zones touchées avec de l'eau ou consultez un médecin.

Vous ne devez pas modifier ou refabriquer une batterie, ni tenter d'y insérer des corps étrangers et vous ne devez pas la plonger dans de l'eau ou d'autres liquides ou l'exposer à ceux-ci. Les batteries risquent d'exploser si elles sont endommagées.

132 Informations sur le produit et la sécurité

N'utilisez la batterie et le chargeur que dans le but pour lequel ils ont été conçus. Une utilisation inappropriée ou l'utilisation d'une batterie ou d'un chargeur non agréé peut présenter des risques d'incendie, d'explosion ou d'autres dangers, et risque d'invalider toute approbation ou garantie applicable à l'appareil. Si vous pensez que la batterie ou le chargeur est endommagé, portez-le à un centre de maintenance avant de continuer à l'utiliser, afin qu'il soit examiné. N'utilisez jamais un chargeur ou une batterie endommagé(e). Utilisez uniquement le chargeur à l'intérieur.

Informations supplémentaires sur la sécurité

Appels d'urgence

Émettre un appel d'urgence

- 1 Veillez à ce que l'appareil soit allumé.
- 2 Vérifiez que la puissance du signal est appropriée. Il est également possible que vous deviez effectuer les opérations suivantes :
 - Insérer une carte SIM.
 - Supprimer les limitations d'appel que vous avez activées pour votre appareil, comme la restriction d'appels, les numéros autorisés ou un groupe limité.
 - Si l'écran et les touches de l'appareil sont verrouillés, déverrouillez-les.
- 3 Pour effacer l'écran, appuyez sur la touche Menu autant de fois que nécessaire.
- 4 Sélectionnez **Appeler**.
- 5 Saisissez le numéro d'urgence officiel correspondant au lieu où vous vous trouvez.
- 6 Sélectionnez 
- 7 Donnez les informations nécessaires de façon aussi précise que possible. N'interrompez pas l'appel avant d'en avoir reçu l'autorisation.

La première fois que vous mettez votre appareil sous tension, vous pouvez être invité à créer un compte Nokia. Pour émettre un appel d'urgence pendant la configuration du compte, appuyez sur la touche de menu.



Important : Activez à la fois les appels cellulaires et les appels ToIP, si votre appareil prend en charge les appels ToIP. L'appareil peut tenter d'émettre des appels d'urgence via des réseaux cellulaires et via votre prestataire de services d'appels ToIP. Les connexions ne peuvent être garanties dans tous les cas. Ne comptez jamais uniquement sur un appareil sans fil pour les communications de première importance, comme les urgences médicales.

Enfants

Votre appareil et ses accessoires ne sont pas des jouets. Ils peuvent contenir des éléments de petite taille. Gardez-les hors de portée des enfants.

Appareils médicaux

Les équipements de transmission par fréquences radioélectriques, y compris les téléphones sans fil, peuvent interférer avec le bon fonctionnement des appareils médicaux insuffisamment protégés. Consultez un médecin ou le fabricant de l'appareil médical pour déterminer s'ils sont protégés correctement des signaux de fréquences radioélectriques externes. Éteignez votre appareil dans les endroits où le règlement l'exige, notamment dans les hôpitaux.

Implants médicaux

Les fabricants d'appareils médicaux recommandent une distance minimale de 15,3 centimètres (6 pouces) entre un appareil sans fil et un implant médical tel qu'un stimulateur cardiaque ou un défibrillateur, afin d'éviter toute interférence avec l'appareil médical. Il est recommandé aux personnes équipées de tels appareils :

- De toujours veiller à maintenir l'appareil sans fil à une distance de plus de 15,3 centimètres (6 pouces) de l'appareil médical.
- De ne pas porter l'appareil sans fil dans une poche de poitrine.

- De placer l'appareil sans fil au niveau de l'oreille opposée à l'appareil médical.
- D'éteindre l'appareil sans fil si elles pensent qu'une interférence peut se produire.
- De suivre les instructions fournies par le fabricant de leur implant médical.

Si vous portez un implant médical et avez des questions concernant l'utilisation de votre appareil sans fil, consultez votre médecin.

Arrêté ministériel du 8 octobre 2003

Tous les produits Nokia sont conformes aux normes et réglementations internationales et, le cas échéant, nationales visant à limiter l'exposition des utilisateurs aux champs électromagnétiques. Ces normes et réglementations ont été adoptées après la réalisation de recherches scientifiques approfondies. Ces recherches n'établissent aucun lien entre l'utilisation d'un téléphone mobile et tous effets nocifs sur la santé si l'appareil est utilisé conformément aux normes et réglementations applicables.

En cas de doutes concernant l'exposition des utilisateurs au champ électromagnétique de téléphones soumis à ces normes et réglementations, nous sommes tenus d'inclure les informations de précautions d'usage suivantes dans la notice d'emploi de l'appareil, conformément aux exigences réglementaires françaises : vous pouvez réduire le niveau d'exposition aux rayonnements radiofréquences (a) en utilisant le téléphone dans de bonnes conditions de réception, ou (b) en utilisant un kit mains libres afin d'éloigner l'appareil de la tête et du corps. Dans cette dernière situation, il est recommandé d'éloigner le téléphone du ventre pour les femmes enceintes et du bas ventre pour les adolescents.

Audition



Avertissement :

Si vous utilisez un kit oreillette, vous risquez de ne pas pouvoir entendre correctement les sons extérieurs. N'utilisez pas de kit oreillette si cela risque de nuire à votre sécurité.

Certains appareils sans fil peuvent interférer avec le bon fonctionnement de certaines prothèses auditives.

Nickel



Remarque : La surface de cet appareil ne contient pas de nickel au niveau des revêtements métalliques. La surface de cet appareil contient de l'acier inoxydable.

Protéger votre appareil contre le contenu nuisible

Votre appareil peut être infecté par des virus et d'autres contenus nuisibles. Prenez les précautions suivantes :

- Soyez prudent lorsque vous ouvrez des messages. Ils peuvent contenir des logiciels malveillants ou être nuisibles pour votre appareil ou votre ordinateur.
- Soyez prudents lorsque vous acceptez des demandes de connexion, lorsque vous naviguez sur Internet ou lorsque vous téléchargez du contenu. N'acceptez pas de connexions Bluetooth provenant de sources qui ne sont pas sûres.
- Installez et utilisez uniquement des services et logiciels provenant de sources sûres offrant une sécurité et une protection appropriées.
- Installez un logiciel antivirus et d'autres logiciels de sécurité sur votre appareil et sur tout ordinateur connecté. Utilisez une seule application antivirus à la fois. L'utilisation de plusieurs applications peut affecter les performances et le fonctionnement de l'appareil et/ou de l'ordinateur.
- Si vous accédez à des signets préinstallés et à des liens vers des sites Internet tiers, prenez les précautions appropriées. Nokia n'assume aucune responsabilité concernant de tels sites.

Environnement et utilisation

Cet appareil est conforme aux recommandations en matière d'exposition aux fréquences radioélectriques lorsqu'il est utilisé soit dans sa position normale contre l'oreille, soit à une distance minimale de 1,5 centimètres (5/8 de pouce). Lorsqu'un étui,

134 Informations sur le produit et la sécurité

un clip ceinture ou un support est utilisé à des fins de transport sur soi, il ne doit pas contenir de parties métalliques et doit placer l'appareil à une distance minimale de votre corps.

L'envoi de fichiers de données ou de messages requiert une connexion de qualité au réseau. L'envoi des fichiers ou messages peut être retardé jusqu'à ce qu'une telle connexion soit possible. Suivez les instructions relatives à la distance de séparation tant que la transmission n'est pas achevée.

Véhicules

Les signaux de fréquences radioélectriques peuvent affecter les systèmes électroniques mal installés ou insuffisamment protégés dans les véhicules à moteur tels que les systèmes électroniques à injection, de freinage antidérapant, de régulation de vitesse ou les systèmes à airbag. Pour plus d'informations, consultez le constructeur de votre véhicule ou de ses équipements.

Seul le personnel habilité peut procéder à l'installation de l'appareil dans un véhicule. Une installation ou une maintenance défectueuse peut s'avérer dangereuse et annuler votre garantie. Vérifiez régulièrement l'installation de votre équipement de transmission sans fil dans votre véhicule ainsi que son fonctionnement. Ne stockez pas ou ne transportez pas de liquides inflammables, de gaz ou de matériaux explosifs dans le même compartiment que l'appareil, ses composants ou ses accessoires. N'oubliez pas que l'airbag gonfle avec beaucoup de puissance. Ne placez pas votre appareil ou vos accessoires dans la zone de déploiement de l'airbag.

Éteignez votre appareil avant de monter à bord d'un avion. L'utilisation d'appareils sans fil dans un avion peut s'avérer dangereuse pour le fonctionnement de l'avion et peut être illégale.

Environnements potentiellement explosifs

Éteignez votre appareil dans les zones où l'atmosphère est potentiellement explosive. Conformez-vous à toutes les instructions affichées. Des étincelles dans de telles zones peuvent provoquer une explosion ou un incendie, causant des blessures corporelles graves voire mortelles. Éteignez votre appareil dans les stations-essence, près des pompes à carburant des stations-service. Observez strictement les restrictions d'utilisation dans les dépôts de carburant, les zones de stockage et de distribution, les usines chimiques ou dans les endroits où sont utilisés des explosifs. Les zones où l'atmosphère est potentiellement explosive sont souvent, mais pas toujours, signalées clairement. Il s'agit notamment des zones où il est habituellement conseillé de couper le moteur des véhicules, de la zone située en dessous du pont des bateaux, des installations destinées au transfert ou au stockage de produits chimiques et des zones dont l'air contient des produits chimiques ou des particules, par exemple le grain, la poussière ou les poudres métalliques. Vérifiez également auprès des constructeurs de véhicules utilisant des gaz de pétrole liquéfiés (tels que le propane ou le butane) si l'appareil peut être utilisé en toute sécurité à proximité de ces véhicules.

Informations relatives à la certification (DAS)

Cet appareil mobile est conforme aux directives en matière d'exposition aux fréquences radioélectriques.

Votre appareil mobile est un émetteur-récepteur radio. Il a été conçu de manière à respecter les limites recommandées par les directives internationales en matière d'exposition aux fréquences radioélectriques. Ces directives ont été développées par une organisation scientifique indépendante, l'ICNIRP ; elles intègrent des marges de sécurité destinées à assurer la protection de tous, indépendamment de l'âge et de l'état de santé.

Les recommandations en matière d'exposition applicables aux appareils mobiles sont fondées sur une unité de mesure appelée le débit d'absorption spécifique ou DAS. La limite DAS définie dans les recommandations de l'ICNIRP est de 2,0 watts/kilogramme (W/kg) en moyenne sur un tissu cellulaire de 10 grammes. Lors des tests visant à déterminer le DAS, l'appareil est utilisé dans des positions de fonctionnement standard et fonctionne à son niveau de puissance certifié le plus élevé dans toutes les bandes de fréquences testées. Le niveau de DAS réel d'un appareil en cours d'utilisation peut être inférieur à la valeur maximale car l'appareil est conçu pour utiliser uniquement la puissance nécessaire pour atteindre le réseau. Cette valeur change en fonction d'un certain nombre de facteurs tels que la distance par rapport à une station de base du réseau.

La valeur DAS la plus élevée selon les recommandations de l'ICNIRP pour l'utilisation de l'appareil contre l'oreille est de 1,05 W/kg.

L'utilisation d'accessoires peut modifier les valeurs DAS. Les valeurs DAS peuvent varier selon les normes de test et de présentation des informations en vigueur dans les différents pays et selon la bande de réseau. Consultez la rubrique des

informations relatives aux produits sur le site www.nokia.com, celle-ci pouvant contenir d'autres informations relatives aux valeurs DAS.

Copyright et autres avis

DÉCLARATION DE CONFORMITÉ

CE 0434 Ⓢ

Par la présente, NOKIA CORPORATION déclare que l'appareil RM-596 est conforme aux exigences essentielles et aux autres dispositions pertinentes de la directive 1999/5/CE. La déclaration de conformité peut être consultée à l'adresse suivante : http://www.nokia.com/phones/declaration_of_conformity/.

© 2011 Nokia. Tous droits réservés.

Nokia, Nokia Connecting People, Nseries, le logo Nokia Original Accessories et Ovi sont des marques ou des marques déposées de Nokia Corporation. Nokia tune est une marque sonore de Nokia Corporation. Les autres noms de produits et de sociétés mentionnés dans ce document peuvent être des marques commerciales ou des noms de marques de leurs détenteurs respectifs.

La reproduction, le transfert, la distribution ou le stockage d'une partie ou de la totalité du contenu de ce document, sous quelque forme que ce soit, sans l'autorisation écrite et préalable de Nokia sont interdits. Nokia applique une méthode de développement continu à ses produits. Par conséquent, Nokia se réserve le droit d'apporter des changements et des améliorations à tout produit décrit dans ce document, sans aucun préavis.

HDMI

HDMI et le logo HDMI sont des marques ou des marques déposées de HDMI Licensing LLC.

« Dolby » est une marque de Dolby Laboratories.

Fabriqué sous licence Dolby Laboratories.



Java et tous les produits Java sont des marques commerciales ou des marques déposées de Sun Microsystems, Inc.

Ce produit est sous licence MPEG-4 Visual Patent Portfolio License (i) pour tout usage strictement personnel et non commercial en relation avec les informations codées conformément à la norme vidéo MPEG-4 par un consommateur agissant pour un usage strictement personnel et en dehors de toute activité commerciale et (ii) pour un usage en relation avec la norme vidéo MPEG-4 accordée par un fournisseur de vidéo autorisé. Aucune licence expresse ou tacite n'est accordée pour un autre usage. Vous pouvez obtenir des informations complémentaires, notamment celles relatives aux usages promotionnels, internes et commerciaux auprès de MPEG LA, LLC. Consultez le site <http://www.mpegla.com>.

Dans les limites prévues par la loi en vigueur, Nokia et ses concédants de licence ne peuvent en aucun cas être tenus pour responsables de toute perte de données ou de revenu, ainsi que de tout dommage immatériel ou indirect.

Le contenu de ce document est fourni « en l'état ». À l'exception du droit applicable, aucune garantie sous quelque forme que ce soit, explicite ou implicite, y compris, mais sans s'y limiter, les garanties implicites d'aptitude à la commercialisation et

d'adéquation à un usage particulier, n'est accordée quant à la précision, à la fiabilité ou au contenu du document. Nokia se réserve le droit de réviser ce document ou de le retirer à n'importe quel moment sans préavis.

Dans les limites prévues par la loi en vigueur, l'ingénierie inverse des logiciels contenus dans l'appareil est interdite. Dans la mesure où ce manuel d'utilisation comprend des restrictions concernant les déclarations, garanties, dommages-intérêts et responsabilités de Nokia, ces restrictions devront s'appliquer de la même façon aux déclarations, garanties, dommages-intérêts et responsabilités des concédants de licences de Nokia.

La disponibilité de produits, fonctions et applications peut varier selon la région. Pour plus d'informations, contactez votre revendeur Nokia ou votre prestataire de services. Ce produit peut comporter des éléments, une technologie ou un logiciel sujets à la réglementation en vigueur en matière d'exportation aux États-Unis et dans d'autres pays. Toute violation est strictement interdite.

Nokia n'offre aucune garantie ou ne peut en aucun cas être tenu responsable du fonctionnement, du contenu ou de toute assistance aux utilisateurs finaux d'applications tierces fournies avec votre appareil. En utilisant une application, vous reconnaissez que celle-ci est fournie en l'état. Nokia ne fait aucune déclaration, n'offre aucune garantie ou ne peut en aucun cas être tenu responsable du fonctionnement, du contenu ou de toute assistance aux utilisateurs finaux d'applications tierces fournies avec votre appareil.

NOTICE FCC / INDUSTRY CANADA

Votre appareil peut provoquer des interférences TV ou radioélectriques (par exemple, lors de l'utilisation d'un téléphone à proximité d'un équipement de réception). La FCC ou Industry Canada peut vous demander d'arrêter d'utiliser votre téléphone si ces interférences ne peuvent pas être éliminées. Si vous avez besoin d'aide, contactez votre prestataire de services local. Cet appareil est conforme à la partie 15 de la réglementation FCC. Toute opération est soumise aux deux conditions suivantes : (1) Cet appareil ne doit pas provoquer d'interférence nuisible et (2) cet appareil doit accepter toute interférence reçue, y compris les interférences pouvant provoquer un fonctionnement inattendu. Les changements ou modifications non expressément approuvés par Nokia peuvent annuler le droit d'usage de l'utilisateur sur cet équipement.

Certaines opérations et fonctionnalités dépendent de la carte SIM et/ou du réseau, du MMS ou de la compatibilité des appareils et des formats de contenus pris en charge. Certains services sont sujets à une facturation distincte.

Index

A

activation/désactivation	17, 127
agenda	101, 102, 103, 104
Agenda	66
aide	19
antennes	16
appareil	
— activation/désactivation	127
— configuration	19
— redémarrage	127
appareil photo	
— enregistrer des vidéos	70
— envoi de photos	70
— informations d'emplacement	68
— prise de photos	67, 68, 69
Appareil photo	67
appareils	
— configuration	17
appels	45
— appels ToIP	43, 44
— appels vidéo	40
— conférence	41
— dernier composé	44
— émettre	39, 40
— limiter	47
— renvoyer	46
— restriction	46
— urgence	132
appels d'urgence	132
appels ToIP	43, 44
appels vidéo	40
appels vocaux	
<i>Voir appels</i>	
applications	25, 37, 118, 121
applications de bureau	105
Applications Java	121
assistance	19, 125

B

batterie	13
— charge	14, 15
— économie d'énergie	31
blocage	
— appareil	113
blogs	62
Bluetooth	110, 111, 112, 113
boîte	
— vocale	46
Bon cadeau Ovi Musique	80

C

Calculatrice	106
carte mémoire	12
Cartes	84
— affichage d'itinéraires enregistrés	90
— affichage de lieux enregistrés	90
— boussole	87
— changer de vue	86
— détails du lieu	90
— éléments d'affichage	86, 96
— enregistrement d'itinéraires	90
— enregistrement de lieux	90
— Favoris	91
— guidage vocal	94
— informations sur la circulation	
routière	96
— itinéraires à pied	97
— itinéraires en voiture	94
— navigation	85, 94, 97
— organisation des itinéraires	91
— organisation des lieux	91
— partage de positions	92, 93
— planification d'itinéraires	97
— positionnement	88
— réaction	99
— synchronisation	92
— téléchargement de cartes	87
— trouver des lieux	89
— Visites	93

cartes de visite	52, 111
carte SIM	53
Carte SIM	
— insertion	10
— retrait	10
charge de la batterie	14, 15
Charge USB	14
clavier	26
clavier virtuel	26
code de sécurité	124, 126
codes d'accès	126
codes PIN	126
codes PUK	126
code verrou	124, 126
commandes vocales	42
composition abrégée	42
connecteurs	74
connectivité	116
connexion du câble	113, 114
connexion Internet	108
connexions de données	116
— Bluetooth	110
Connexion USB	113, 114, 115
connexion Web	108
contacts	50
— ajout	50
— copie	18, 53, 123
— dans des réseaux sociaux	64, 66
— enregistrement	50, 51
— envoi	52, 111
— favoris	51
— groupes	52, 53
— modification	50
— recherche	39
— résolution des problèmes	128
— sonneries	51
— synchronisation	53, 122
— widgets	37
contrôle du volume	9
copie de contenu	17, 18, 76, 79, 113, 123

D

date et heure	100
demandes de réunion	60
diaporama	73
dictionnaire	107
dragonne	16
DRM (gestion des droits numériques)	80

E

Echange téléphone	18, 123
écran d'accueil	24, 35, 36, 37, 60
écran tactile	9, 21, 26, 27
Éditeur photos	72
e-mail	57, 60
— boîte aux lettres	59
— configuration	59
— lecture et réponse	59
— widgets	60
Voir <i>e-mail</i>	
émetteur FM	81
Émetteur FM	82
enregistrement	
— appels	44
— sons	81
— vidéos	70
entrées anniversaire	104
entrées anniversaire de naissance	104
entrées réunion	102, 103
événements et services locaux	62

F

favoris	51
films	73
flux, actualités	62
flux d'actualité	62
flux Web	62
fond d'écran	36

G

gestion de fichiers	118, 119, 120
gestion des fichiers	119

guide de l'utilisateur	19	mail	58
H		— création	60
haut-parleur	9	— envoi	60
HDMI (high-definition multimedia interface)	74, 75	— pièces jointes	60
heure et date	100	mémoire	119, 128
horloge	99, 100, 101	— suppression	120, 127
horloge mondiale	101	mémoire cache	61
horloge universelle	101	mémoire de masse	120
I		menus	37
icônes	29	messages	54, 55, 128
impression	74	— audio	55
indicateurs	29, 128	— conversations	56
informations d'emplacement	65, 68	— envoi	54
informations de localisation	104	messages audio	54, 55
informations de positionnement	65	messages reçus, messages	55
Informations de support Nokia	125	messages texte	54
installer des applications	121	mises à jour	
interdire des appels	46	— applications	117, 118
Internet	61	— logiciel de l'appareil	117, 118
intranet	107	mises à jour de statut	64, 65
J		mises à jour du logiciel	117, 118
Journal	45	mise sous/hors tension	17, 127
K		MMS	54
kit oreillette	16	MMS (multimedia message service)	54
L		mode hors connexion	31
lecteur de messages	56	modes	34
lecteurs distants	116	— création	34
Le gestionnaire Zip	107	— hors connexion	31
licences	80	— personnalisation	33, 34
listes de lecture	78	mode silencieux	34
logiciel	121	musique	77, 79, 82
M		— listes de lecture	78
Ma carte	52	N	
		navigateur	
		Voir <i>Internet</i>	
		navigateur Web	128
		— intranet	107
		— mémoire cache	61
		— navigation dans des pages	61
		— signets	62

Navigateur Web	61	— modification	72
Nokia Ovi Player	80	— partage	65
Nokia Ovi Suite	20, 80	— prise	67, 68, 69
Notes	106	— visualisation	71
Numéro IMEI	126	Voir <i>photos</i>	
O			
Ovi by Nokia	53	profils	33
Ovi Mail	58	protection par copyright	80
Ovi Musique	80	Q	
Ovi Musique illimité	80	Quickoffice	105
Ovi Store		R	
— achat	38	raccourcis	24, 37
— téléchargements	38	radio	82, 83, 84
Ovi Suite		Radio FM	82, 83, 84
Voir <i>Nokia Ovi Suite</i>		RDS (Radio Data System)	82, 84
Ovi Sync	123	réalisation de plusieurs tâches	25
P			
paramètres		recherche	30
— langue	57	— contacts	39
— points d'accès	108	— stations de radio	82
— restauration	127	recyclage	129
paramètres d'origine, restauration	127	redémarrage	127
paramètres de langue	57	renvoyer des appels	46
paramètres du capteur	45	répertoire	
partage, en ligne	65	Voir <i>contacts</i>	
pavé	27	Réseau Wi-Fi	109, 110
pavé virtuel	27	réseaux sociaux	63, 64, 65, 66
personnalisation du téléphone	36	restauration des paramètres	127
personnaliser son appareil	33, 34, 36	réveil	99, 100
photographies		S	
Voir <i>photos</i>		saisie de texte	26, 27, 28, 29
photos		sauvegarde de données	119
— affichage	71	signets	62
— affichage sur un téléviseur	74	SMS (short message service)	54
— copie	18, 113, 123	sonneries	33, 45, 51
— envoi	70, 111	sons	
— HDMI	74	— personnalisation	33
— impression	74	Synchro. Ovi	123
— informations d'emplacement	68	synchronisation	53, 122, 123

T

tâches	103
téléchargements	38
— thèmes	34
thèmes	34
touches et composants	7, 8, 9
transfert de contenu	18, 76, 79, 113, 123
TV	
— visualisation de programmes	76

V

verrouillage	9
— à distance	125
— appareil	124
— écran	9
— touches	9
verrouillage à distance	124, 125
verrouillage des touches	9
vidéos	76
— copie	18, 76, 113, 123
— enregistrement	69, 70
— envoi	70, 111
— HDMI	74, 75
— informations d'emplacement	68
— lecture	76
— modification	73
— partage	48, 49, 65
— regarder sur un téléviseur	74
— visualisation	71
voyant de notification	30
VPN (virtual private network)	115

W

Web	
<i>Voir Internet</i>	
widgets	36, 37, 60, 76