

**SAMSUNG**

SM-A510M  
SM-A510M/DS  
SM-A710M  
SM-A710M/DS

# Manual del usuario

# Contenido

## Nociones básicas

- 4 Lea la siguiente información antes de utilizar el producto
- 5 Contenidos de la caja
- 6 Diseño del dispositivo
- 8 Batería
- 11 Tarjeta SIM o USIM
- 15 Tarjeta de memoria
- 18 Encender y apagar el dispositivo
- 18 Pantalla táctil
- 21 Pantalla de inicio
- 27 Pantalla de bloqueo
- 28 Panel de notificación
- 31 Introducir texto
- 33 Captura de pantalla
- 33 Abrir aplicaciones
- 34 Ventana múltiple
- 36 Transferir datos del dispositivo anterior
- 38 Administración de datos y dispositivo
- 41 Quick connect
- 42 Compartir archivos con los contactos
- 43 Modo Emergencia

## Aplicaciones

- 44 Instalar o desinstalar aplicaciones
- 45 Teléfono
- 50 Contactos
- 52 Mensajes
- 55 Internet
- 56 Correo
- 57 Cámara
- 64 Galería
- 66 Administrador inteligente
- 68 S Planner
- 69 S Health
- 72 S Voice
- 74 Música
- 75 Video
- 76 Grabadora de Voz
- 77 Mis archivos
- 78 Notas
- 78 Reloj
- 80 Calculadora
- 81 Radio
- 82 Google apps

## Ajustes

- 84 Introducción
- 84 Wi-Fi
- 86 Bluetooth
- 88 Perfil Fuera de línea
- 88 Zona portátil y Anclaje a red
- 89 Uso de datos
- 90 Administrador de tarjetas SIM (modelos de SIM doble)
- 91 Redes móviles
- 91 NFC y pago
- 94 Más ajustes de conexión
- 96 Aplicaciones
- 97 Sonidos y vibraciones
- 98 Pantalla
- 98 Funciones avanzadas
- 99 Fondo de pantalla
- 99 Temas
- 100 Bloqueo y seguridad
- 104 Privacidad y seguridad
- 105 Modo Fácil
- 106 Accesibilidad
- 107 Cuentas
- 108 Realizar copia de seguridad y restablecer
- 108 Idioma y entrada
- 109 Batería
- 109 Almacenamiento
- 110 Fecha y hora
- 110 Manual de usuario
- 110 Acerca del dispositivo

## Anexo

- 111 Solución de problemas

# Nociones básicas

## Lea la siguiente información antes de utilizar el producto

Lea este manual antes de utilizar el dispositivo a fin de garantizar el uso correcto y seguro.

- Las descripciones se basan en los ajustes predeterminados del dispositivo.
- Algunas partes del contenido pueden diferir del dispositivo, según la región, el proveedor de servicios, las características específicas del modelo o el software del dispositivo.
- El contenido (contenido de alta calidad) que exija un alto uso del CPU y la memoria RAM afectará el rendimiento general del dispositivo. Las aplicaciones relacionadas con el contenido podrían no funcionar correctamente, según las especificaciones del dispositivo y el entorno en el cual lo utilice.
- Samsung no se hace responsable por problemas de rendimiento provocados por aplicaciones suministradas por otros proveedores independiente de Samsung.
- Samsung no se hace responsable por los problemas de rendimiento o las incompatibilidades provocadas por la edición de los ajustes de registro o la modificación del software del sistema operativo. El intento de personalizar el sistema operativo puede provocar que el dispositivo o las aplicaciones funcionen en forma incorrecta.
- El software, las fuentes de sonido, los fondos de pantalla, las imágenes y los demás contenidos multimedia suministrados con este dispositivo tienen licencias de uso limitado. Extraer y utilizar estos materiales para propósitos comerciales o de otra naturaleza constituye una violación a las leyes de derechos de autor. Los usuarios son completamente responsables por el uso de recursos multimedia ilegales.
- Es posible que se generen costos adicionales por los servicios de datos, como los mensajes, la carga y descarga, la sincronización automática o el uso de los servicios de ubicación según su plan de datos. Para transferencias de datos más grandes, se recomienda utilizar la función Wi-Fi.
- Las aplicaciones predeterminadas que vienen con el dispositivo se encuentran sujetas a actualizaciones y podrían dejar de ser compatibles sin previo aviso. Si tiene alguna pregunta acerca de una de las aplicaciones suministradas junto con el dispositivo, comuníquese con un Centro de Servicios de Samsung. Para las aplicaciones instaladas por el usuario, comuníquese con los proveedores de servicios correspondientes.
- Si modifica el sistema operativo del dispositivo o instala software de fuentes no oficiales, podría provocar fallas en el funcionamiento, la corrupción o pérdida de datos. Estas acciones constituyen una infracción del acuerdo de licencia de Samsung y anularán la garantía.

- Según la región o el modelo, algunos dispositivos deben recibir la aprobación de la Comisión Federal de Comunicaciones (Federal Communications Commission, FCC). Si su dispositivo es aprobado por la FCC, puede ver la identificación de FCC del dispositivo. Para ver la identificación de FCC, pulse **Aplic.** → **Ajustes** → **Acerca del dispositivo** → **Información de la batería**.

## Íconos instructivos



**Advertencia:** Situaciones que pueden provocarle lesiones a usted o a otras personas.



**Precaución:** Situaciones que pueden provocarle daños al dispositivo o a otros equipos.



**Aviso:** Notas, sugerencias de uso o información adicional.

## Contenidos de la caja

Busque los siguientes elementos en la caja del producto:

- Dispositivo
- Guía de inicio rápido



- Los elementos que vienen con el dispositivo y los accesorios disponibles pueden variar según la región o el proveedor de servicios.
- Los elementos suministrados están diseñados exclusivamente para este dispositivo y podrían no ser compatibles con otros dispositivos.
- La apariencia y las especificaciones están sujetas a cambio sin previo aviso.
- Podrá comprar accesorios adicionales en su distribuidor local de Samsung. Asegúrese de que sean compatibles con el dispositivo antes de comprarlos.
- Use solo accesorios aprobados por Samsung. El uso de accesorios no aprobados podría provocar problemas de rendimiento y errores de funcionamiento que no se encuentren cubiertos por la garantía.
- La disponibilidad de todos los accesorios se encuentra sujeta a cambios y depende completamente de las empresas fabricantes. Para obtener más información acerca de los accesorios disponibles, consulte el sitio web de Samsung.



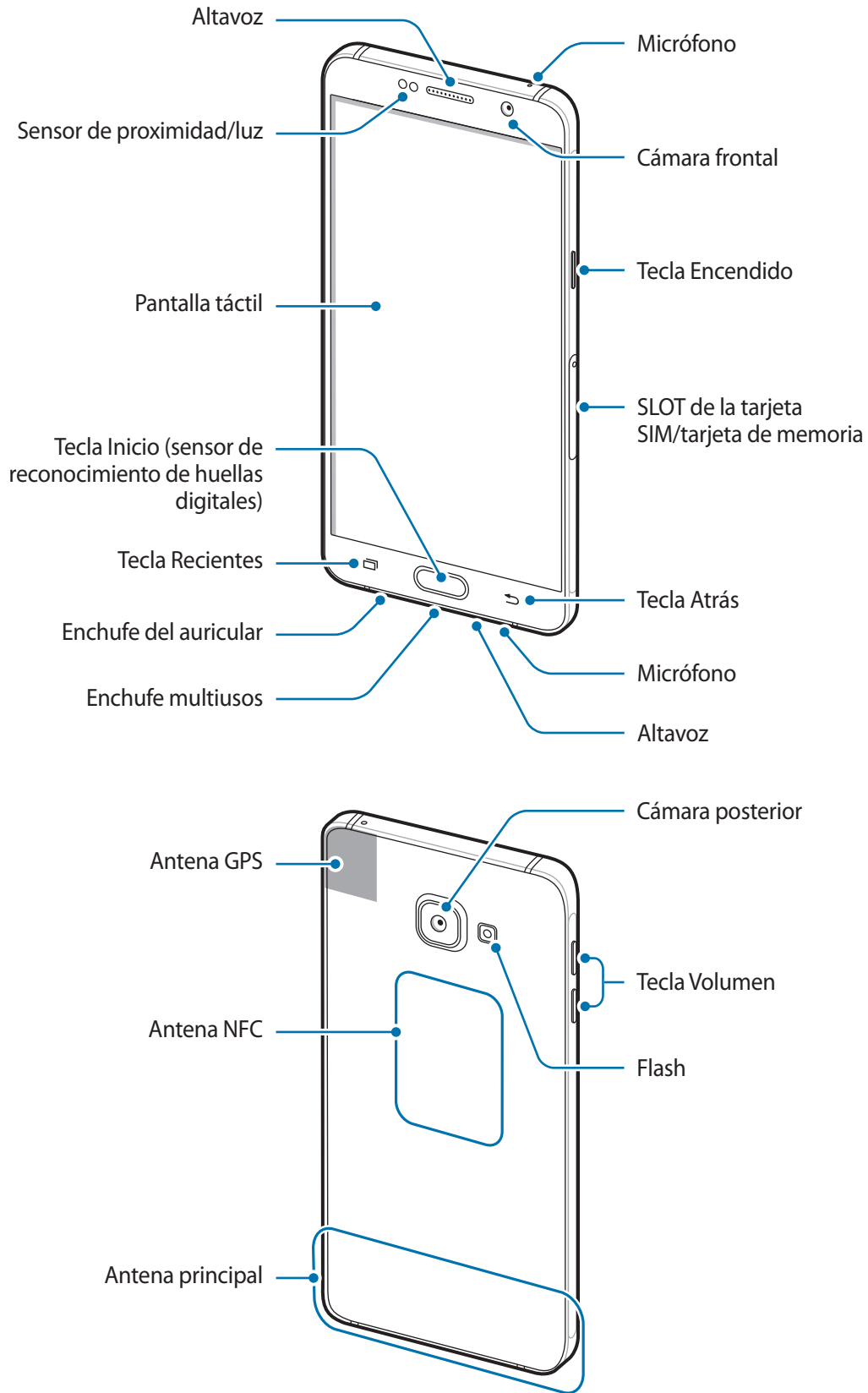

# Diseño del dispositivo





- No cubra el área de la antena con las manos u otros objetos. Esto podría provocar problemas de conectividad o agotar la batería.
- Se recomienda utilizar un protector de pantalla aprobado por Samsung. Los protectores de pantalla no aprobados podrán provocar errores de funcionamiento en los sensores.
- No permita que la pantalla táctil entre en contacto con el agua. Es posible que la pantalla táctil no funcione correctamente en ambientes húmedos o si se moja.

## Teclas

Tecla	Función
 <b>Encendido</b>	<ul style="list-style-type: none"> <li>• Manténgala presionada para encender o apagar el dispositivo.</li> <li>• Presiónela para encender o bloquear la pantalla.</li> </ul>
 <b>Aplicaciones recientes</b>	<ul style="list-style-type: none"> <li>• Presiónela para abrir la lista de aplicaciones recientes.</li> <li>• Manténgala presionada para iniciar la vista de pantalla dividida.</li> </ul>
 <b>Inicio</b>	<ul style="list-style-type: none"> <li>• Presiónela para encender la pantalla cuando esta esté bloqueada.</li> <li>• Presiónela para regresar a la pantalla de inicio.</li> <li>• Manténgala presionada para iniciar <b>Google</b>.</li> </ul>
 <b>Atrás</b>	<ul style="list-style-type: none"> <li>• Presiónela para regresar a la pantalla anterior.</li> </ul>
 <b>Volumen</b>	<ul style="list-style-type: none"> <li>• Presiónela para ajustar el volumen del dispositivo.</li> </ul>

## Batería

### Cargar la batería

Deberá cargar la batería antes de utilizarla por primera vez, o si no la ha utilizado durante mucho tiempo.



Utilice solo cargadores, baterías y cables aprobados por Samsung. Los cargadores o cables no aprobados pueden provocar que la batería explote o dañe el dispositivo.

- 1 Conecte el cable USB al adaptador de corriente USB, y después conecte el extremo del cable USB al enchufe multiusos.

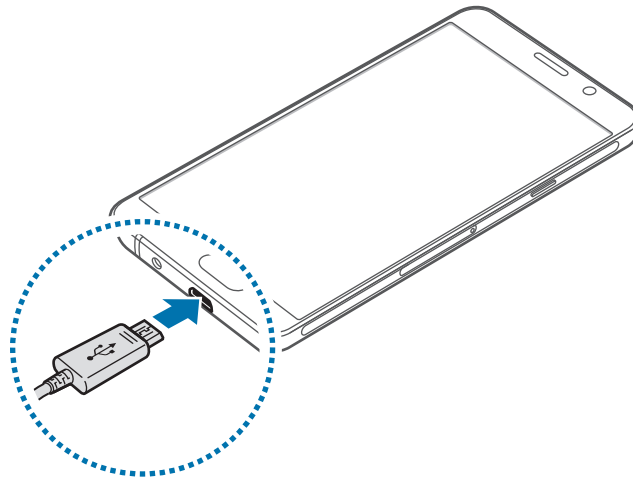

Si conecta el cargador en forma incorrecta, podría provocar daños serios al dispositivo. La garantía no cubre ningún daño provocado por el mal uso.

- 2 Conecte el adaptador de corriente USB a una toma eléctrica.
- 3 Cuando la batería esté totalmente cargada, desconecte el dispositivo del cargador. Desconecte el cargador del dispositivo primero, y luego de la toma eléctrica.



Para ahorrar energía, desconecte el cargador cuando no esté utilizándolo. El cargador no dispone de interruptor de encendido, por lo que deberá desconectarlo de la toma eléctrica cuando no esté en uso para evitar el desperdicio de energía. El cargador deberá permanecer cerca de la toma eléctrica, y deberá poder acceder a él fácilmente mientras el dispositivo se esté cargando.



## Ver el tiempo de carga restante

Durante la carga, abra la pantalla de inicio y pulse **Aplic.** → **Ajustes** → **Batería**.



El tiempo real de carga puede variar según el estado del dispositivo y las condiciones de carga. Es posible que no se muestre el tiempo de carga restante si el dispositivo se carga en condiciones de frío o calor excesivos.

## Reducir el consumo de batería

El dispositivo ofrece diversas opciones que ayudan a preservar la batería.

- Optimice el dispositivo con el Administrador inteligente.
- Cuando no esté utilizando el dispositivo, cambie al modo inactivo presionando la tecla Encendido.
- Active el modo Ahorro de energía.
- Cierre las aplicaciones innecesarias.
- Desactive la función Bluetooth cuando no la utilice.
- Desactive la función Wi-Fi cuando no la utilice.
- Desactive la sincronización automática de las aplicaciones.
- Disminuya el tiempo de retroiluminación.
- Disminuya el brillo de la pantalla.

## Sugerencias y precauciones para cargar la batería

- Si el nivel de batería es bajo, el icono de la batería aparecerá vacío.
- Si la batería está completamente descargada, no podrá encender el dispositivo inmediatamente después de conectar el cargador. Espere a que la batería agotada se cargue durante algunos minutos antes de encender el dispositivo.
- Si utiliza varias aplicaciones a la vez, aplicaciones de red o aplicaciones que requieran una conexión con otro dispositivo, la batería se agotará rápidamente. Para evitar perder energía durante la transferencia de datos, siempre utilice estas aplicaciones luego de cargar la batería por completo.
- Utilizar una fuente de alimentación que no sea el cargador, como un ordenador, puede dar lugar a una velocidad de carga más lenta debido a una corriente eléctrica baja.

- Puede utilizar el dispositivo mientras se está cargando, pero puede demorar más en cargar la batería por completo.
- Si el dispositivo recibe una alimentación inestable mientras se carga, la pantalla táctil podría no funcionar. Si esto sucede, desconecte el cargador del dispositivo.
- Mientras se está cargando, es posible que el dispositivo y el cargador se calienten. Esto es normal y no afecta la vida útil ni el rendimiento del dispositivo. Si la batería se calienta más de lo normal, el cargador podría dejar de cargar.
- Si el dispositivo no se carga correctamente, llévelo junto con el cargador a un Centro de Servicios de Samsung.

## Modo Ahorro de energía

Ahorre batería reduciendo las funciones del dispositivo.

En la pantalla de inicio, pulse **Aplic.** → **Ajustes** → **Batería** → **Modo Ahorro de energía** y, a continuación, pulse el interruptor para activarlo.

Para activar automáticamente el modo Ahorro de energía cuando la batería restante alcance el nivel predeterminado, pulse **Iniciar ahorro de energía** y seleccione una opción.

## Modo Ultra ahorro de energía

Utilice este modo para extender la energía de la batería del dispositivo. En el modo Ultra ahorro de energía el dispositivo hará lo siguiente:

- Mostrará los colores de la pantalla como tonos grises.
- Permite restringir las aplicaciones disponibles a las aplicaciones esenciales y seleccionadas.
- Desactivará la conexión de datos móviles cuando se apague la pantalla.
- Desactivará las funciones Wi-Fi y Bluetooth.

En la pantalla de inicio, pulse **Aplic.** → **Ajustes** → **Batería** → **Modo Ultra ahorro de energía** y, a continuación, pulse el interruptor para activarlo.

Para desactivar el modo Ultra Ahorro de energía pulse **MÁS** → **Desactivar modo Ultra ahorro**.



El tiempo de uso restante muestra el tiempo que queda hasta que se agote la energía de la batería. El tiempo de uso restante puede variar según la configuración del dispositivo y las condiciones de operación.

## Tarjeta SIM o USIM

### Instalar la tarjeta SIM o USIM

Inserte la tarjeta SIM o USIM suministrada por el proveedor de servicios de telefonía móvil.



- El dispositivo solo admite tarjetas nano-SIM.
- **Modelos de SIM doble:** En algunos lugares, la velocidad de la transferencia de datos podría ser inferior si hay dos tarjetas SIM insertadas en el dispositivo a diferencia de los casos en que haya una sola tarjeta SIM insertada.
- Algunos servicios de LTE podrían no estar disponibles según el proveedor de servicios. Para obtener más información acerca de la disponibilidad del servicio, comuníquese con su proveedor de servicios.

#### ► Modelos de SIM simple:

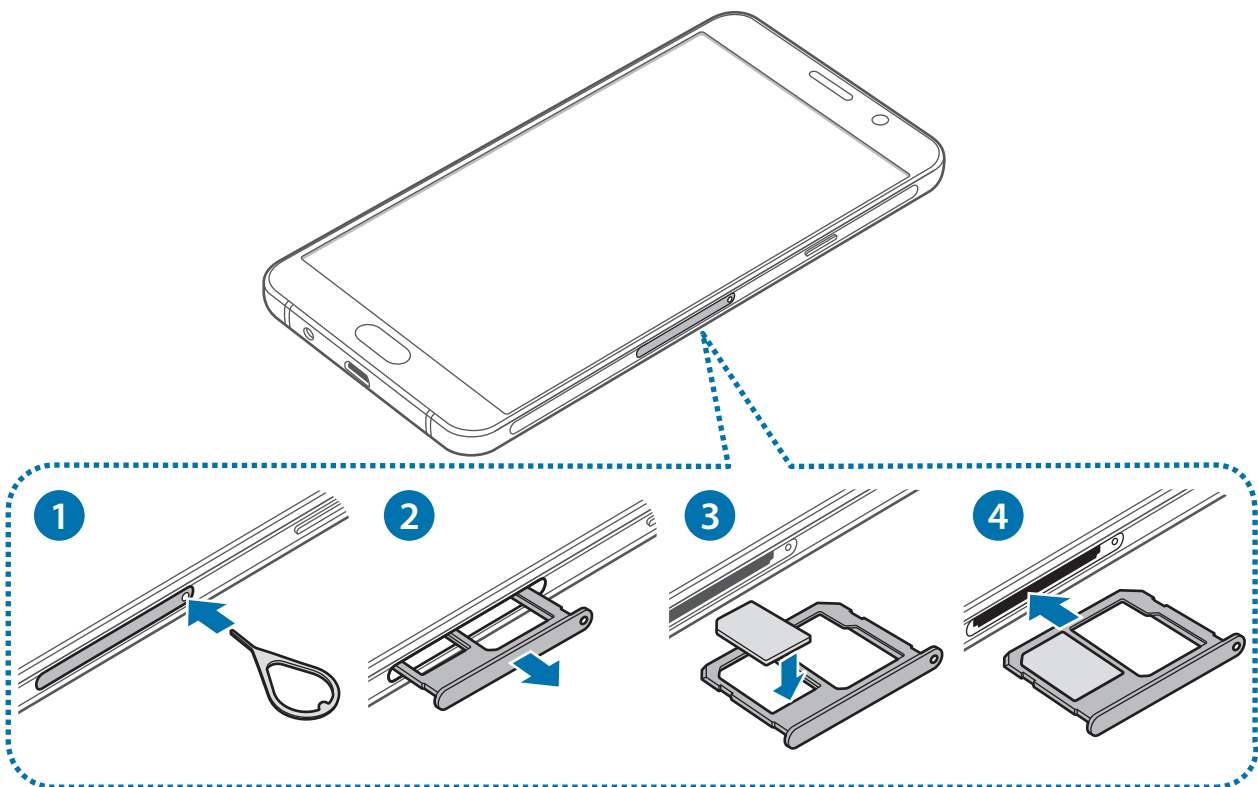

► Modelos de SIM doble:

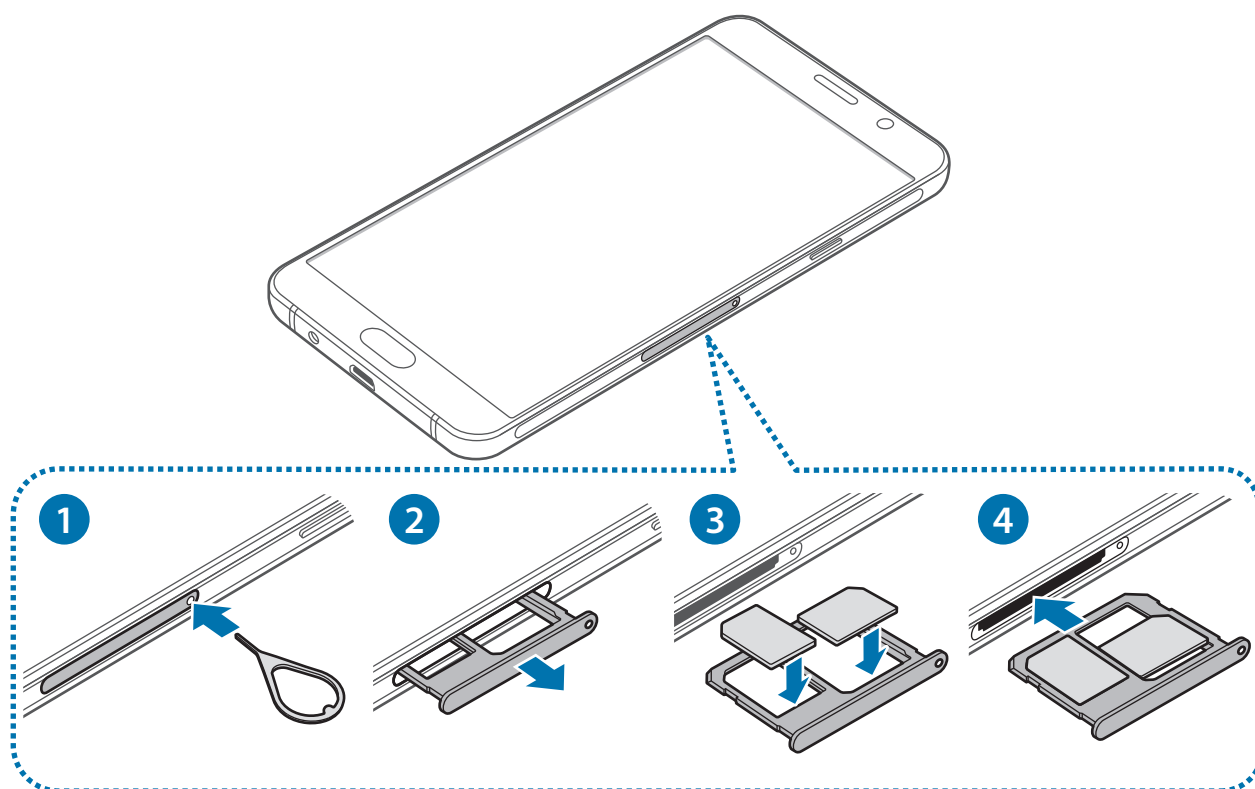

1 Coloque la clavija en el hueco del SLOT de la tarjeta SIM para aflojar el SLOT.

 Asegúrese de que la clavija esté perpendicular al hueco. De lo contrario, es posible que el dispositivo esté dañado.

2 Saque cuidadosamente el SLOT de la tarjeta SIM de la ranura del SLOT.

**3** ▶ **Modelos de SIM simple:** Coloque la tarjeta SIM o USIM en el SLOT de la tarjeta SIM con los contactos dorados hacia abajo.

▶ **Modelos de SIM doble:** Coloque la tarjeta SIM o USIM en el SLOT de la tarjeta SIM con los contactos dorados hacia abajo.

Coloque la tarjeta SIM o USIM principal en el SLOT de la tarjeta SIM 1 (1) y la tarjeta SIM o USIM secundaria en el SLOT de la tarjeta SIM 2 (2).

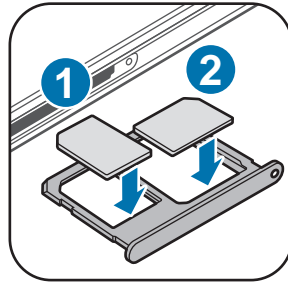

 Tenga cuidado de no perder la tarjeta SIM o USIM ni permitir que otras personas la utilicen. Samsung no se hace responsable por ningún daño o inconveniente provocado por el robo o la pérdida de tarjetas.

 **Modelos de SIM doble:** El SLOT de la tarjeta SIM 2 también sirve como el SLOT de la tarjeta de memoria. Sin embargo, no se puede colocar la tarjeta SIM o USIM y la tarjeta de memoria al mismo tiempo.

**4** Vuelva a insertar el SLOT de la tarjeta SIM en la ranura del SLOT.

 Inserte cuidadosamente el SLOT de la tarjeta SIM para evitar que las tarjetas SIM se caigan o queden fuera del SLOT.

## Retirar la tarjeta SIM o USIM

- 1 Coloque la clavija en el hueco del SLOT de la tarjeta SIM para aflojar el SLOT.
- 2 Saque cuidadosamente el SLOT de la tarjeta SIM de la ranura del SLOT.
- 3 Retire la tarjeta SIM o USIM.
  - ▶ Modelos de SIM simple:

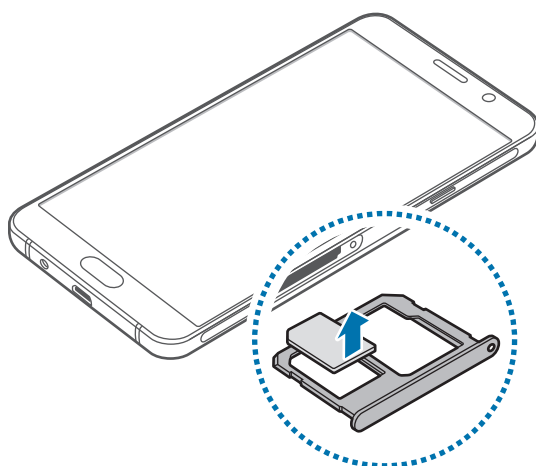

- ▶ Modelos de SIM doble:

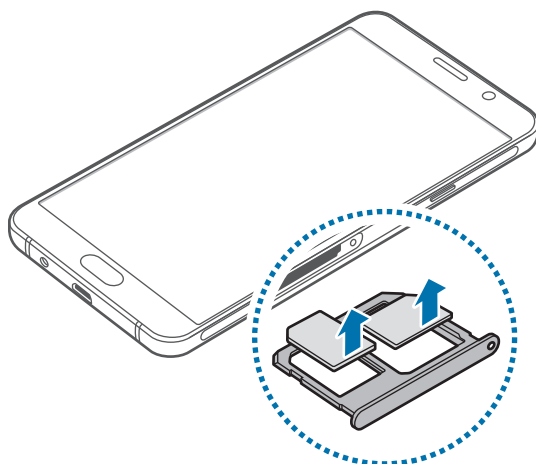

- 4 Vuelva a insertar el SLOT de la tarjeta SIM en la ranura del SLOT.

## Utilizar tarjetas SIM o USIM dobles (modelos de SIM doble)

Si inserta dos tarjetas SIM o USIM, podrá tener dos números de teléfono o proveedores de servicio con un solo dispositivo.

### Activar las tarjetas SIM o USIM

En la pantalla de inicio, pulse **Aplic.** → **Ajustes** → **Administrador de tarjetas SIM**. Seleccione una tarjeta SIM o USIM y pulse el interruptor para activarla.

### Cambiar el nombre de pantalla y el ícono de las tarjetas SIM o USIM

En la pantalla de inicio, pulse **Aplic.** → **Ajustes** → **Administrador de tarjetas SIM**. Seleccione una tarjeta SIM o USIM y pulse **Nombre** o **Ícono**. Defina un nombre de pantalla y un ícono para cada tarjeta.

### Configurar tarjetas SIM o USIM preferidas

Si tiene dos tarjetas activadas, podrá asignar las llamadas de voz, los mensajes y los servicios de datos a determinadas tarjetas.

En la pantalla de inicio, pulse **Aplic.** → **Ajustes** → **Administrador de tarjetas SIM** y defina las preferencias de cada función para las tarjetas en **Tarjeta SIM preferida**.

## Tarjeta de memoria

### Instalar una tarjeta de memoria

El dispositivo admite tarjetas de memoria con capacidades máximas de 128 GB. Según el fabricante y el tipo de tarjeta de memoria, algunas tarjetas podrían no ser compatibles con el dispositivo.



- Algunas tarjetas de memoria podrían no ser completamente compatibles con el dispositivo. El uso de una tarjeta de memoria no compatible puede dañar el dispositivo o la tarjeta de memoria y puede dañar los datos almacenados en la tarjeta.
- Asegúrese de insertar la tarjeta de memoria del lado correcto.



- El dispositivo admite la estructura de archivos FAT o exFAT para las tarjetas de memoria. Si inserta una tarjeta formateada con un sistema de archivos diferente, el dispositivo le solicitará que reformatee la tarjeta de memoria.
- La escritura y el eliminado frecuentes de datos acortarán la vida útil de la tarjeta de memoria.
- Al insertar una tarjeta de memoria en el dispositivo, aparecerá el directorio de archivos de la tarjeta de memoria en la carpeta **Mis archivos** → **Tarjeta de memoria**.

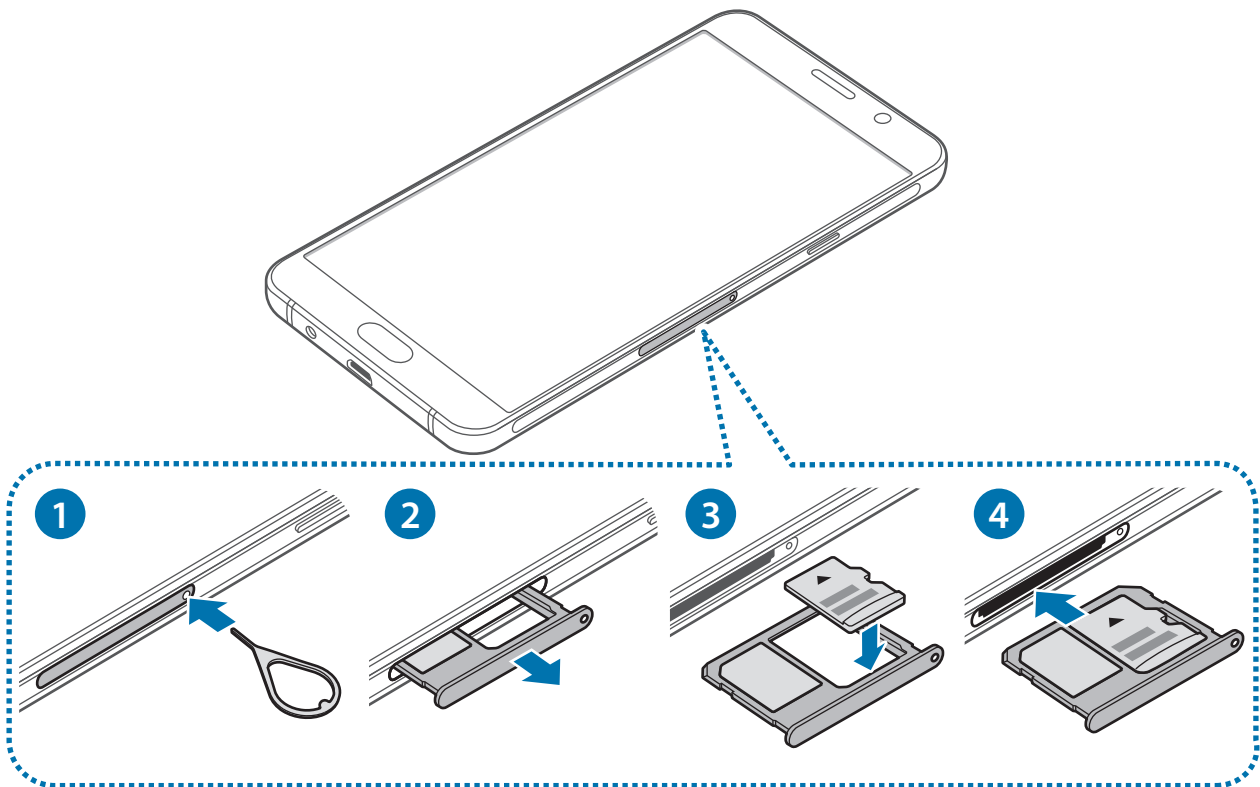

1 Coloque la clavija en el hueco del SLOT de la tarjeta de memoria para aflojar el SLOT.

 Asegúrese de que la clavija esté perpendicular al hueco. De lo contrario, es posible que el dispositivo esté dañado.

2 Saque cuidadosamente el SLOT de la tarjeta de memoria de la ranura.

3 Coloque la tarjeta de memoria en el SLOT de la tarjeta de memoria con los contactos dorados hacia abajo.

4 Vuelva a insertar el SLOT de la tarjeta de memoria en la ranura.



## Retirar la tarjeta de memoria

Antes de retirar una tarjeta de memoria, retírela para realizar una extracción segura.

En la pantalla de inicio, pulse **Aplic.** → **Ajustes** → **Almacenamiento** → **Tarjeta de memoria** → **Desmontar**.

- 1 Coloque la clavija en el hueco del SLOT de la tarjeta de memoria para aflojar el SLOT.
- 2 Saque cuidadosamente el SLOT de la tarjeta de memoria de la ranura.
- 3 Retire la tarjeta de memoria.
- 4 Vuelva a insertar el SLOT de la tarjeta de memoria en la ranura.



No retire la tarjeta de memoria mientras el dispositivo esté transfiriendo información o accediendo a ella. Si lo hace, podría provocar la pérdida o la corrupción de los datos, o podría dañar la tarjeta de memoria o el dispositivo. Samsung no se hace responsable por pérdidas provocadas por el mal uso de tarjetas de memoria dañadas, incluyendo la pérdida de datos.

## Formatear la tarjeta de memoria

Una tarjeta de memoria formateada en una computadora podría no ser compatible con el dispositivo. Formatee la tarjeta de memoria en el dispositivo.

En la pantalla de inicio, pulse **Aplic.** → **Ajustes** → **Almacenamiento** → **Tarjeta de memoria** → **Formatear** → **FORMATEAR**.



Antes de formatear la tarjeta de memoria, recuerde realizar copias de seguridad de todos los datos importantes almacenados en la tarjeta de memoria. La garantía del fabricante no cubre la pérdida de datos ocasionada por las acciones del usuario.

## Encender y apagar el dispositivo

Mantenga presionada la tecla Encendido durante algunos segundos para encender el dispositivo.

Cuando encienda el dispositivo por primera vez o luego de restablecer los datos de fábrica, siga las instrucciones de la pantalla para configurar el dispositivo.

Para apagar el dispositivo, mantenga presionada la tecla Encendido y luego pulse **Apagar**.



Siga todas las advertencias publicadas e instrucciones del personal autorizado cuando esté en áreas en las que el uso de dispositivos inalámbricos esté prohibido, como aviones y hospitales.

## Reiniciar el dispositivo

Si el dispositivo se congela o no responde, mantenga presionada la tecla Encendido y la tecla Volumen hacia abajo al mismo tiempo durante más de 7 segundos para reiniciarlo.

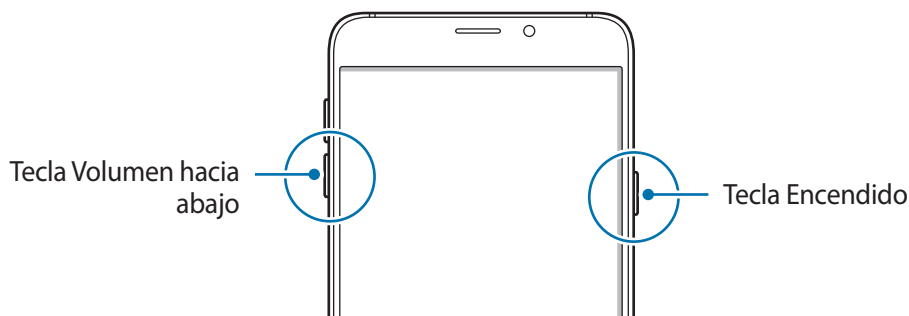

## Pantalla táctil



- No permita que la pantalla táctil entre en contacto con otros dispositivos eléctricos. Las descargas electrostáticas pueden provocar que la pantalla táctil no funcione correctamente.

- Para evitar dañar la pantalla táctil, no la pulse con elementos puntiagudos ni la pulse excesivamente con las yemas de los dedos.



- El dispositivo podría no reconocer las entradas táctiles que realice cerca de los bordes de la pantalla, dado que estos se encuentran fuera del área de entradas táctiles.

- Si deja la pantalla táctil inactiva durante mucho tiempo, podrían aparecer imágenes reflejadas (quemadas) o fantasmales. Cuando no utilice el dispositivo, apague la pantalla táctil.

- Se recomienda utilizar los dedos al hacer uso de la pantalla táctil.

## Pulsar

Para abrir una aplicación, seleccionar un elemento del menú, pulse un botón de la pantalla o introduzca un carácter con el teclado de la pantalla, pulse con el dedo.

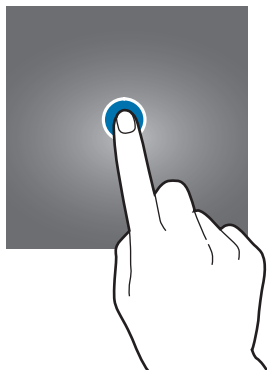

## Mantener pulsado

Mantenga pulsado un elemento o la pantalla durante más de 2 segundos para acceder a las opciones disponibles.



## Arrastrar

Para mover un elemento, mantenga pulsado el elemento y arrástrelo hasta la ubicación que desee.

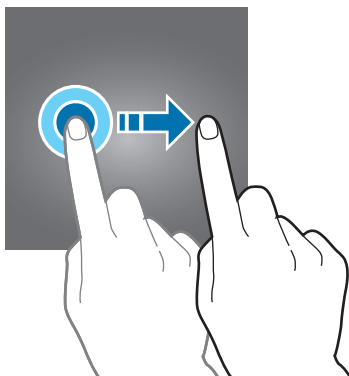

## Doble pulsación

Pulse dos veces una página web o una imagen para hacer zoom en un área. Vuelva a pulsar dos veces para regresar al tamaño original.

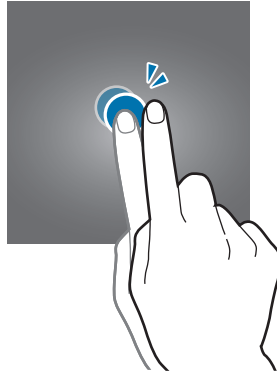

## Desplazarse

Para ver otros paneles, desplácese hacia la izquierda o hacia la derecha en la pantalla de inicio o en la pantalla de aplicaciones. Desplácese hacia arriba o hacia abajo para desplazarse a lo largo de una página web o una lista de elementos, como por ejemplo la lista de contactos.

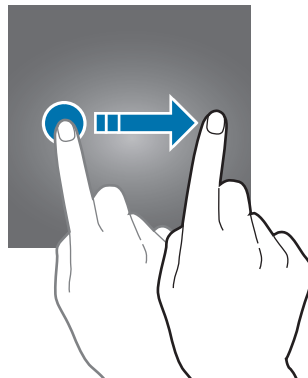

## Separar y juntar los dedos

Separe dos dedos en una página web, un mapa o una imagen para aumentar el zoom. Júntelos para reducir el zoom.

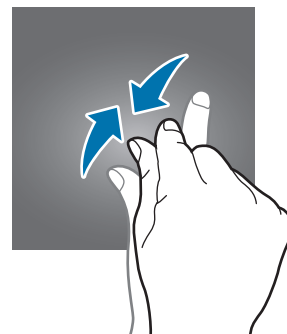
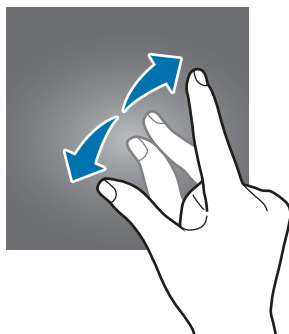

# Pantalla de inicio

## Pantalla de inicio

La pantalla de inicio es el punto de partida para acceder a todas las funciones del dispositivo. Cuenta con widgets, atajos a las aplicaciones y muchas cosas más.

Desplácese hacia la izquierda o hacia la derecha para ver más paneles.



La pantalla de inicio podría tener un aspecto diferente según la región o el proveedor de servicios.



## Opciones de la pantalla de inicio

En la pantalla de inicio, mantenga pulsada un área vacía o junte los dedos para acceder a las opciones disponibles. Personalice la pantalla de inicio añadiendo, eliminando o reorganizando los paneles de la pantalla de inicio. También podrá configurar el fondo de la pantalla de inicio, añadir widgets y muchas cosas más.

- **Fondos de pantalla:** Permite cambiar la configuración del fondo de la pantalla de inicio y de la pantalla de bloqueo.
- **Widgets:** Permite añadir widgets a la pantalla de inicio. Los widgets son aplicaciones pequeñas que inician funciones específicas de las aplicaciones para brindar información y acceso conveniente en la pantalla de inicio.
- **Temas:** Permite cambiar el tema del dispositivo. Los elementos visuales de la interfaz, como colores, iconos y fondos, cambiarán según el tema seleccionado.
- **Cuadrícula:** Permite cambiar el tamaño de la cuadrícula para mostrar más o menos elementos en la pantalla de inicio y la pantalla de aplicaciones.

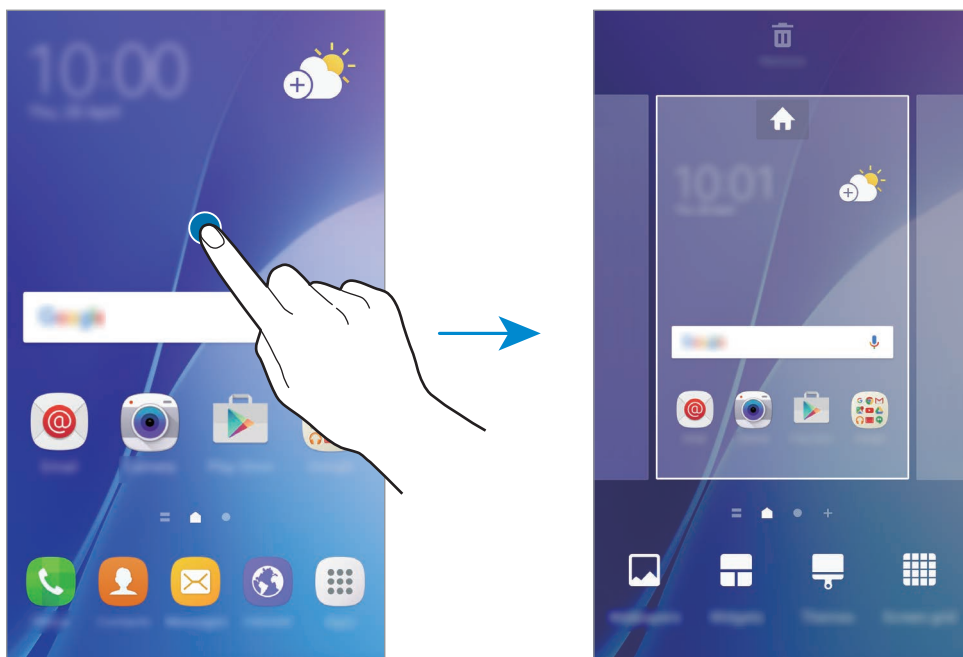

## Añadir elementos

Mantenga pulsada una aplicación o una carpeta en la pantalla de aplicaciones, y luego arrástrela hacia la pantalla de inicio.

Para añadir widgets, mantenga pulsada un área vacía de la pantalla de inicio, pulse **Widgets**, mantenga pulsado un widget, y luego arrástrelo hacia la pantalla de inicio.

## Mover y eliminar un elemento

Mantenga pulsado un elemento en la pantalla de inicio, y luego arrástrelo hacia una nueva ubicación.

Para mover el elemento hacia otro panel, arrástrelo hacia uno de los lados de la pantalla.

También podrá mover las aplicaciones más utilizadas al área de los atajos en la parte inferior de la pantalla de inicio.

Para eliminar un elemento, manténgalo pulsado. Luego, arrástrelo hacia **Eliminar** en la parte superior de la pantalla.

## Crear carpetas

- 1 En la pantalla de inicio, mantenga pulsada una aplicación y arrástrela hacia otra.
- 2 Suelte la aplicación cuando aparezca el marco de una carpeta alrededor de las aplicaciones.  
Se creará una carpeta nueva que contendrá las aplicaciones seleccionadas.

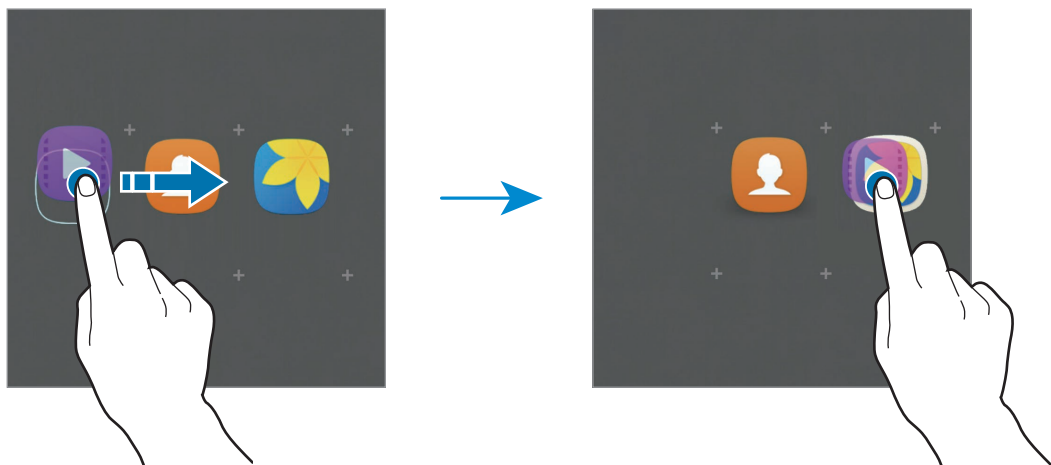

**3** Pulse **Introducir nombre de carpeta** e introduzca un nombre para la carpeta.

Para cambiar el color de la carpeta, pulse .

Para añadir más aplicaciones a la carpeta, mantenga pulsada otra aplicación y arrástrela hacia la carpeta.

Para mover aplicaciones de una carpeta a la pantalla de inicio, pulse la carpeta, y arrastre una aplicación hacia la pantalla de inicio.

Para eliminar aplicaciones de una carpeta, pulse la carpeta, y arrastre la aplicación que desee eliminar hacia **Eliminar** en la parte superior de la pantalla.

## Administrar paneles

En la pantalla de inicio, mantenga pulsada un área vacía para añadir, mover o eliminar un panel.

Para añadir un panel, desplácese hacia la izquierda, y luego pulse **+**.

Para mover un panel, mantenga pulsada la vista previa de un panel y arrástrelo hacia una nueva ubicación.

Para eliminar un panel, mantenga pulsada la vista previa de un panel, y luego arrástrelo hacia **Eliminar**, en la parte superior de la pantalla.

Para definir un panel como la pantalla de inicio principal, pulse .

## Pantalla de aplicaciones

La pantalla de aplicaciones contiene los íconos de todas las aplicaciones, incluyendo las que se han instalado recientemente.

En la pantalla de inicio, pulse **Aplic.** para abrir la pantalla de aplicaciones. Desplácese hacia la izquierda o hacia la derecha para ver más paneles.

## Mover elementos



Es posible que esta función no esté disponible según su región o su proveedor de servicios.

En la pantalla de aplicaciones, pulse **EDITAR**. Mantenga pulsado un elemento y arrástrelo hasta una nueva ubicación.

Para mover el elemento hacia otro panel, arrástrelo hacia uno de los lados de la pantalla.



## Crear carpetas



Es posible que esta función no esté disponible según su región o su proveedor de servicios.

- 1 En la pantalla de aplicaciones, pulse **EDITAR**.
- 2 Mantenga pulsada una aplicación y arrástrela sobre otra.
- 3 Suelte la aplicación cuando aparezca el marco de una carpeta alrededor de las aplicaciones. Se creará una carpeta nueva que contendrá las aplicaciones seleccionadas.

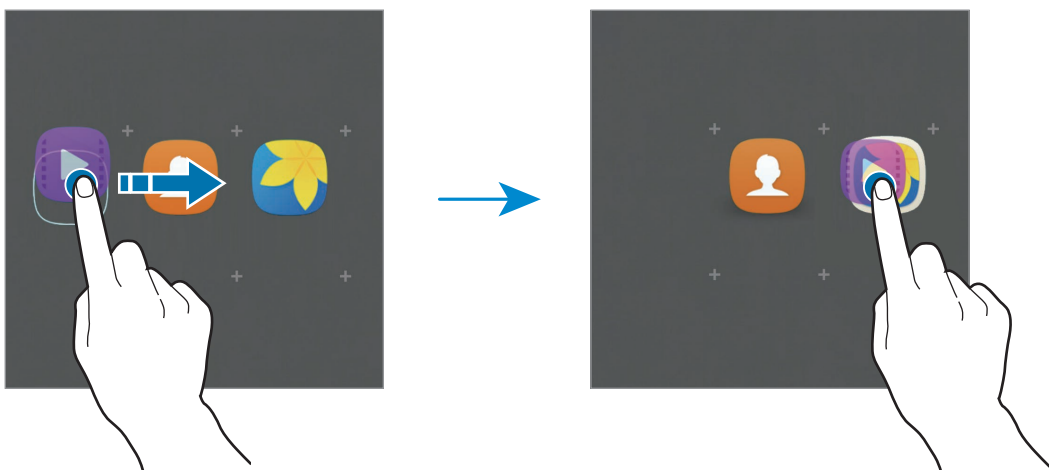

- 4 Pulse **Introducir nombre de carpeta** e introduzca un nombre para la carpeta.

Para cambiar el color de la carpeta, pulse 🎨.

Para añadir más aplicaciones a la carpeta, mantenga pulsada otra aplicación y arrástrela hacia la carpeta.

Para eliminar una carpeta, seleccione una carpeta marcada con . Solo se eliminará la carpeta. Las aplicaciones de la carpeta se reubicarán en la pantalla de aplicaciones.

## Organizar los elementos

Podrá reorganizar los elementos en orden alfabético en la pantalla de aplicaciones.

En la pantalla de aplicaciones, pulse **A-Z** → **GUARDAR**.



## Íconos indicadores

Los íconos indicadores aparecerán en la barra de estado en la parte superior de la pantalla. Los íconos que aparecen en la siguiente tabla son los más comunes.



La barra de estado podría no aparecer en la parte superior de la pantalla en algunas aplicaciones. Para mostrar la barra de estado, arrastre la parte superior de la pantalla hacia abajo.

Icono	Significado
	Sin señal
	Intensidad de la señal
	Accediendo a la tarjeta SIM o USIM (modelos de SIM doble)
	Roaming (fuera del área habitual de servicio)
	Red GPRS conectada
	Red EDGE conectada
	Red UMTS conectada
	Red HSDPA conectada
	Red HSPA+ conectada
	Red LTE conectada (modelos compatibles con LTE)
	Wi-Fi conectado
	Función Bluetooth activada
	GPS activado
	Llamada en curso
	Llamada perdida
	Nuevo mensaje de texto o multimedia
	Alarma activada
	Modo Silencio activado
	Modo Vibrar activado

Icono	Significado
	Perfil Fuera de línea activado
	Se produjo un error o se requiere precaución
	Nivel de carga de la batería

## Pantalla de bloqueo

Al presionar la tecla Encendido, la pantalla se apagará y se bloqueará. Además, la pantalla se apagará y se bloqueará automáticamente si no utiliza el dispositivo durante un tiempo específico.

Para desbloquear la pantalla, presione la tecla Encendido o la tecla Inicio y desplácese en cualquier dirección.

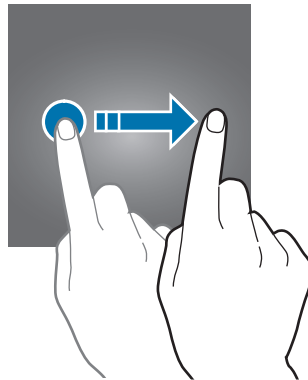

Podrá cambiar el método en que bloquea la pantalla para impedir que otras personas accedan a sus datos personales.

En la pantalla de aplicaciones, pulse **Ajustes** → **Bloqueo y seguridad** → **Tipo de bloqueo de pantalla** y, a continuación, seleccione un método para bloquear la pantalla. El dispositivo solicitará un código cada vez que intente desbloquearlo.



Si olvida el código de desbloqueo, lleve el dispositivo a un Centro de Servicios de Samsung para restablecerlo.

### Patrón

Dibuje un patrón conectando cuatro puntos o más, y luego vuelva a dibujarlo para verificarlo. Defina un PIN de emergencia para desbloquear la pantalla si olvida el patrón.

## PIN

El PIN solo posee números. Introduzca al menos cuatro números, y luego vuelva a introducir la contraseña para verificarla.

## Contraseña

La contraseña posee caracteres y números. Introduzca al menos cuatro caracteres, incluyendo números y símbolos, y después vuelva a introducir la contraseña para verificarla.

## Huellas digitales

Registre sus huellas digitales para desbloquear la pantalla. Consulte [Reconocimiento de huellas digitales](#) para obtener más información.

# Panel de notificación

## Uso del panel de notificaciones

Al recibir notificaciones nuevas, como mensajes o llamadas perdidas, aparecerán íconos indicadores en la barra de estado. Para ver más información acerca de los íconos, abra el panel de notificaciones y vea los detalles.

Para abrir el panel de notificaciones, arrastre la barra de estado hacia abajo. Para cerrar el panel de notificación, desplácese hacia arriba en la pantalla.

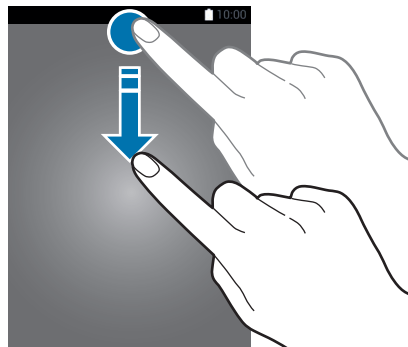

Podrá utilizar las siguientes funciones en el panel de notificaciones.

► **Modelos de SIM simple:**

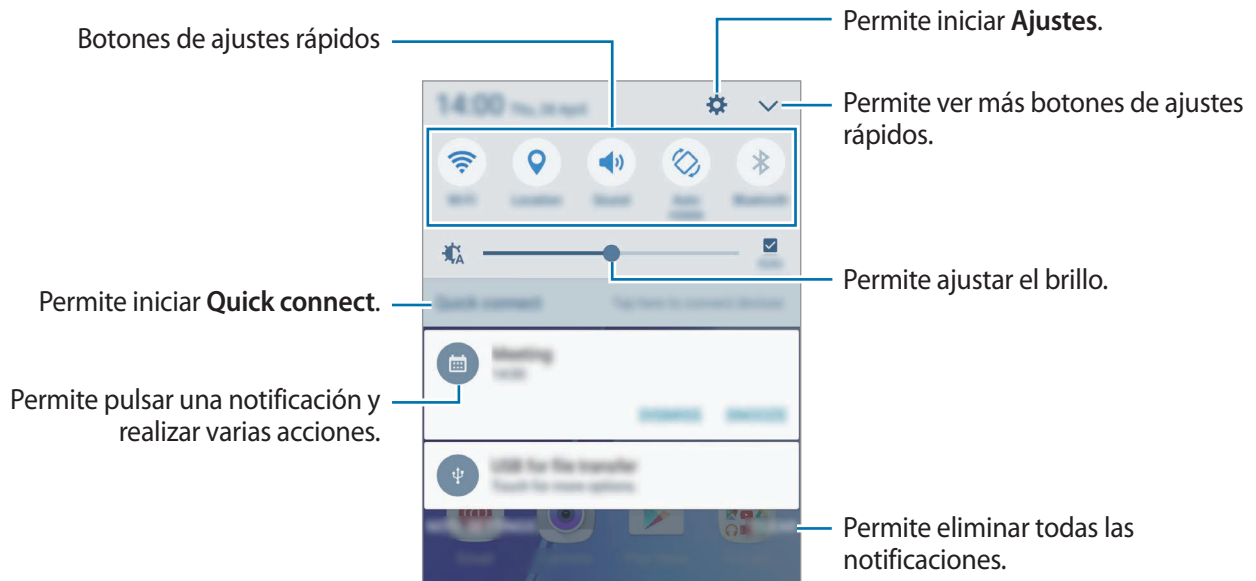

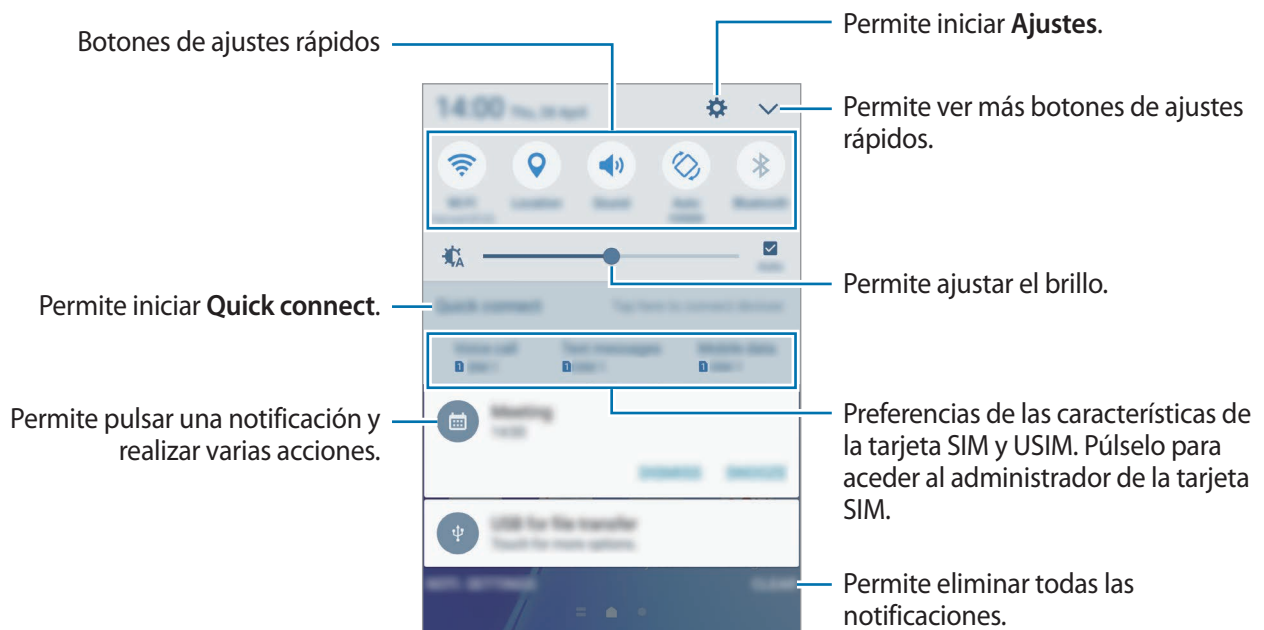

► **Modelos de SIM doble:**



Podrá ocultar **Quick connect** utilizando el menú de edición en el panel de notificaciones.

## Utilizar los botones de ajustes rápidos

Pulse los botones de ajustes rápidos para activar algunas funciones. Para ver más botones desplácese hacia la izquierda o hacia la derecha en el área de botones, o pulse . Para ver configuraciones más detalladas, mantenga pulsado un botón.

Para reordenar los botones, pulse  → **EDITAR**, mantenga pulsado un botón y arrástrelo hasta otra ubicación.

## S Finder

Busque una amplia variedad de contenidos con una palabra clave.

### Buscar contenidos en el dispositivo

Abra el panel de notificaciones y pulse  → **S Finder**.

Introduzca una palabra clave en el campo de búsqueda o pulse  y diga una palabra clave.

Para obtener resultados más específicos, pulse **Filtrar** debajo del campo de búsqueda y seleccione los detalles del filtro.

### Configurar categorías de búsqueda

Podrá definir categorías de búsqueda para buscar contenidos en campos de búsqueda específicos.

Pulse **MÁS** → **Ubicaciones de búsqueda** y seleccione las categorías.

## Introducir texto

### Diseño del teclado

Al introducir texto para enviar mensajes, crear notas y otras acciones, aparecerá un teclado automáticamente.



La introducción de texto no funciona en algunos idiomas. Para introducir texto, debe cambiar el idioma de entrada a uno de los idiomas compatibles.

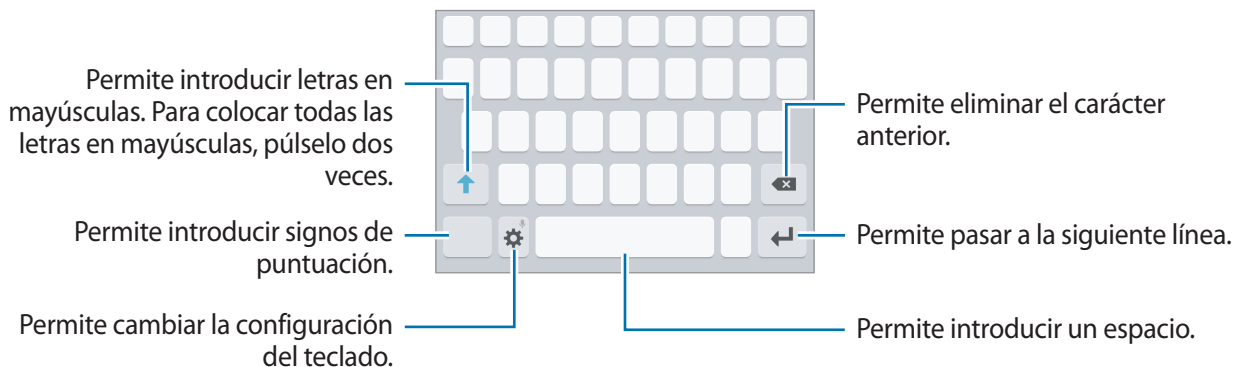

### Cambiar el idioma de entrada

Pulse  → **Idiomas y tipos** → **Añadir idiomas de entrada**, y luego seleccione los idiomas que desee utilizar. Al seleccionar dos idiomas o más, podrá alternar entre los idiomas de entrada desplazándose hacia la izquierda o hacia la derecha sobre la barra espaciadora.



### Cambiar la disposición del teclado

Pulse  → **Idiomas y tipos**, seleccione un idioma, y luego seleccione un diseño para el teclado.



En el **Teclado 3x4**, cada tecla tiene tres o cuatro caracteres. Para introducir un carácter, pulse la tecla correspondiente varias veces hasta que aparezca el carácter.



## Funciones adicionales del teclado

Mantenga pulsado  para utilizar diversas funciones. Podrán aparecer otros íconos en lugar del ícono , según la última función utilizada.

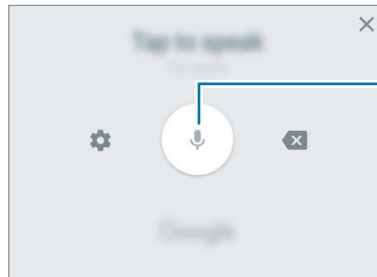

-  : Permite introducir texto por voz.



Permite iniciar o pausar la introducción de texto por voz.



-  : Permite añadir un elemento del portapapeles.
-  : Permite introducir emoticones.
-  : Permite cambiar la configuración del teclado.

## Copiar y pegar

- 1 Mantenga pulsado un texto.
- 2 Arrastre  o  para seleccionar el texto que desee, o pulse **Todo** para seleccionar todo el texto.
- 3 Pulse **Copiar** o **Cortar**.  
El texto seleccionado se guardará en el portapapeles.
- 4 Mantenga pulsado el punto en el cual desee insertar el texto, y pulse **Pegar**.  
Para pegar texto copiado previamente, pulse **Portapapeles** y seleccione el texto.

## Diccionario

Busque definiciones de palabras mientras utiliza ciertas funciones, como por ejemplo al navegar por páginas web.



- 1 Mantenga pulsada una palabra que desee buscar.  
Si no se selecciona la palabra que desea buscar, arrastre  o  para seleccionar el texto que desee.



2 Pulse **Diccionario** en la lista de opciones.

Si no hay un diccionario instalado previamente en el dispositivo, pulse **Administrar diccionarios** →  junto a un diccionario para descargarlo.

3 Vea la definición en la ventana emergente del diccionario.

Para pasar a la vista de pantalla completa, pulse . Pulse la definición en la pantalla para ver más definiciones. En la vista detallada, pulse  para añadir la palabra a la lista de palabras favoritas, o pulse **Buscar en Web** para utilizar la palabra como un término de búsqueda.

## Captura de pantalla

Capture una imagen de la pantalla mientras utiliza el dispositivo.

Mantenga presionada la tecla Inicio y la tecla Encendido a la vez. Puede ver las imágenes capturadas en la **Galería**.

También puede realizar capturas de pantalla si desliza la mano hacia la izquierda o hacia la derecha a lo largo de la pantalla. Consulte [Funciones avanzadas](#) para obtener más información.



No se pueden capturar imágenes de la pantalla mientras se utilizan ciertas aplicaciones y funciones.

## Abrir aplicaciones

En la pantalla de inicio o la pantalla de aplicaciones, seleccione el ícono de una aplicación para abrirla.

Para abrir una aplicación en la lista de las aplicaciones recientes, pulse  y seleccione la ventana de una aplicación reciente.

### Cerrar una aplicación

Pulse  y arrastre la ventana de una aplicación reciente hacia la izquierda o hacia la derecha para cerrarla. Para cerrar todas las aplicaciones activas, pulse **CERRAR TODO**.

# Ventana múltiple



## Introducción

La ventana múltiple permite ejecutar dos aplicaciones al mismo tiempo en la vista de ventana dividida.



Algunas aplicaciones podrían no admitir esta función.

## Vista de pantalla dividida

- 1 Pulse  para abrir la lista de aplicaciones recientes.
- 2 Desplácese hacia arriba o hacia abajo y pulse  en la ventana de una aplicación reciente. La aplicación seleccionada se iniciará en la ventana superior.

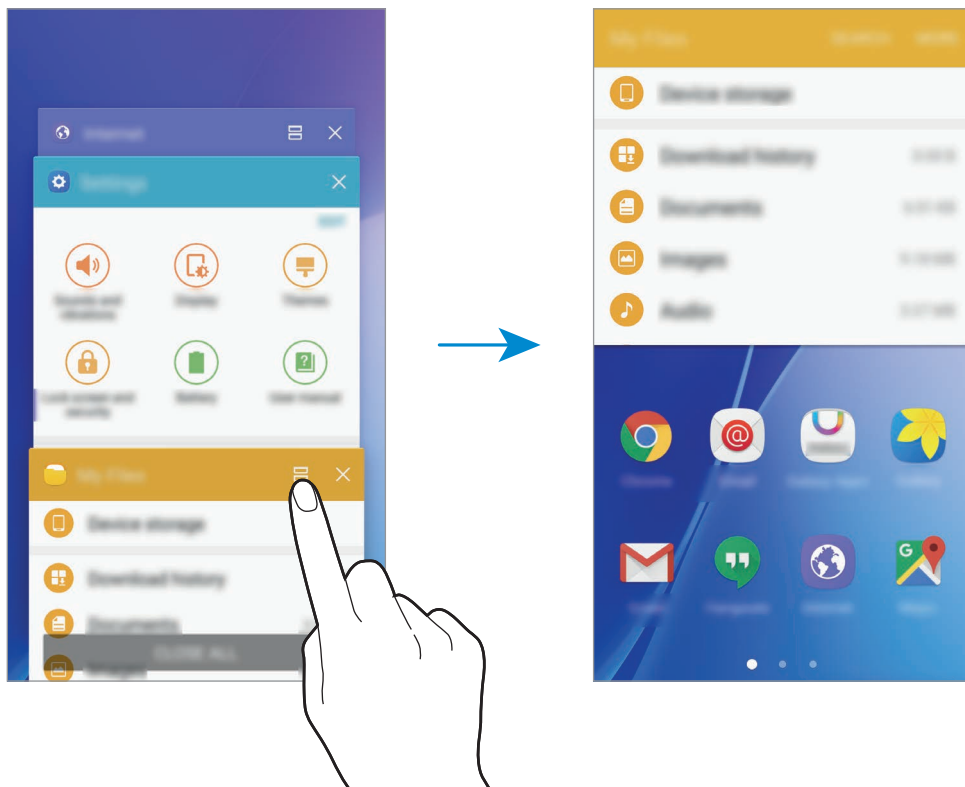

- 3 Desplácese hacia la izquierda o hacia la derecha para seleccionar otra aplicación que desee abrir.





También puede ejecutar la vista de ventana dividida si mantiene pulsado .

## Uso de las opciones adicionales

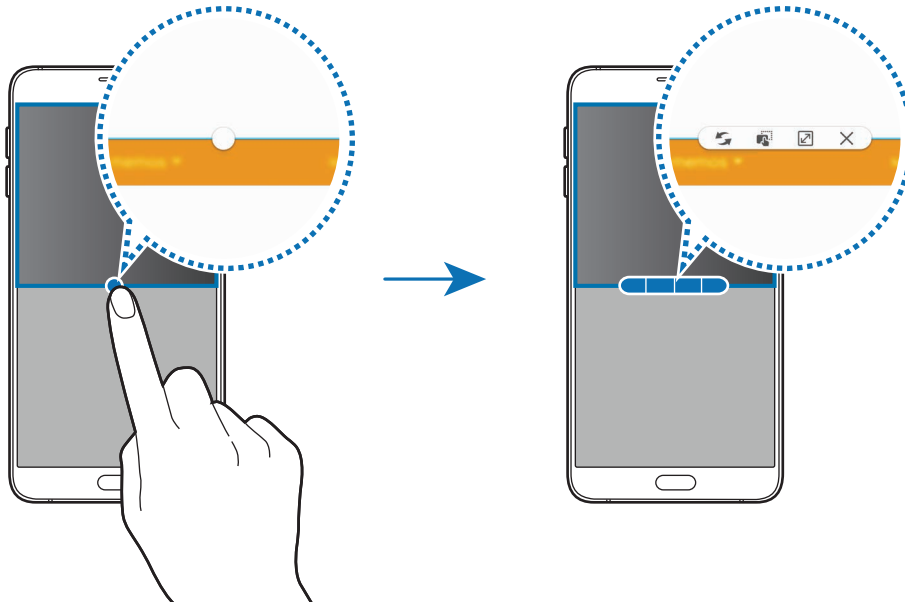
Al utilizar las aplicaciones en la vista de ventana dividida, seleccione la ventana de una aplicación y pulse el círculo entre las ventanas de las aplicaciones para acceder a las siguientes opciones:



- : Permite alternar las ubicaciones entre ventanas de aplicaciones.
- : Permite arrastrar y soltar texto o imágenes copiadas entre una ventana y otra. Mantenga pulsado un elemento en la ventana seleccionada y arrástrelo hacia una ubicación en otra ventana.

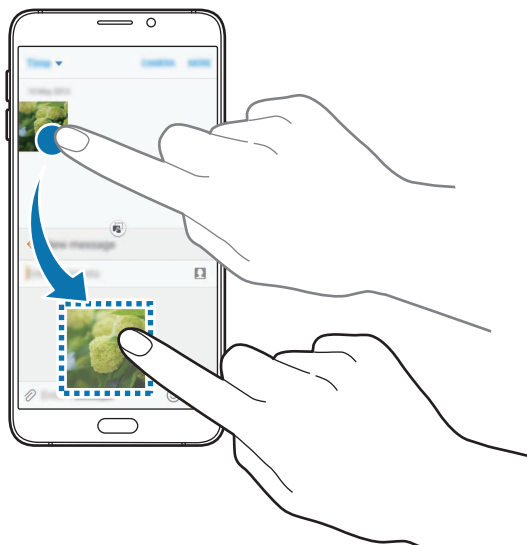



Algunas aplicaciones podrían no admitir esta función.

- : Permite minimizar la ventana.



Es posible que esta función no esté disponible según su región o su proveedor de servicios.

- : Permite maximizar la ventana.
- : Permite cerrar la aplicación.

## Ajustar el tamaño de la ventana

Arrastre el círculo entre las ventanas de aplicación hacia arriba o hacia abajo para ajustar el tamaño de las ventanas.

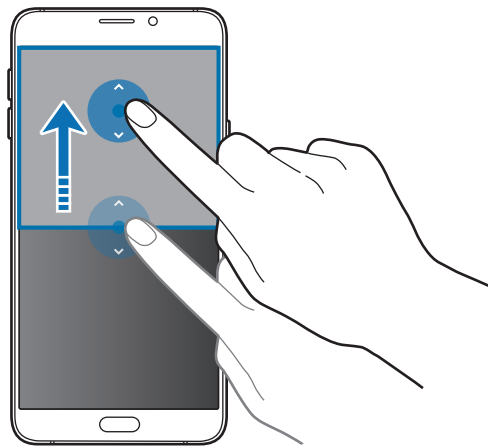

## Transferir datos del dispositivo anterior

Puede transferir datos desde un dispositivo anterior a un dispositivo nuevo mediante Samsung Smart Switch.

Las siguientes versiones de Samsung Smart Switch están disponibles.

- Versión móvil: Permite transferir datos entre dispositivos móviles. Podrá descargar la aplicación en **Galaxy Apps** o **Play Store**.
- Versión para computadora: Permite transferir datos entre un dispositivo y una computadora. Podrá descargar la aplicación en [www.samsung.com/smartswitch](http://www.samsung.com/smartswitch).



- Algunos dispositivos o computadoras no admiten Samsung Smart Switch.
- Se aplicarán limitaciones. Visite [www.samsung.com/smartswitch](http://www.samsung.com/smartswitch) para obtener más detalles. Para Samsung, los derechos de autor son un asunto serio. Solo debe transferir contenido que le pertenezca o sobre el que tenga derechos.

## Transferir datos desde un dispositivo móvil

Transfiera datos de un dispositivo anterior a un dispositivo nuevo.



- 1 En ambos dispositivos, descargue e instale Smart Switch desde **Galaxy Apps** o **Play Store**.
- 2 Acerque los dispositivos.
- 3 Inicie **Smart Switch** en los dos dispositivos.
- 4 En el dispositivo nuevo, seleccione el tipo de dispositivo anterior en la lista y pulse **INICIAR**.
- 5 Siga las instrucciones de la pantalla para transferir datos del dispositivo anterior.

## Transferir datos de copia de seguridad desde una computadora

Realice copias de seguridad desde el dispositivo anterior a una computadora e importe los datos al dispositivo nuevo.

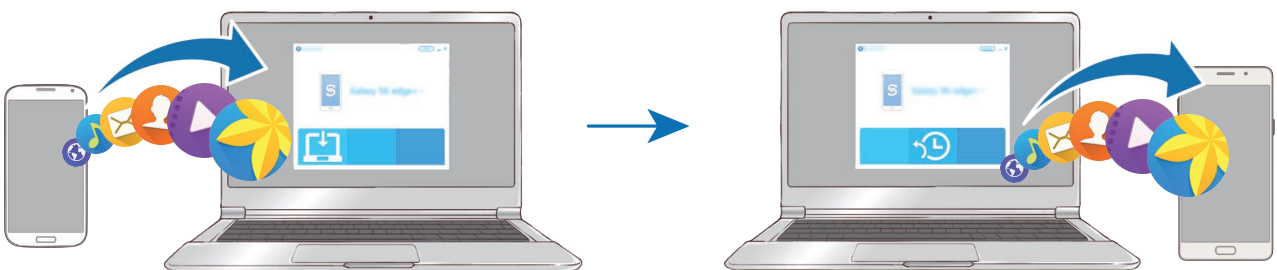

- 1 En la computadora, visite [www.samsung.com/smartswitch](http://www.samsung.com/smartswitch) para descargar Smart Switch.

2 En la computadora, inicie Smart Switch.



Si el dispositivo anterior no es un dispositivo Samsung, realice una copia de seguridad en una computadora con un programa proporcionado por el fabricante del dispositivo. A continuación, siga en el paso cinco.

3 Conecte el dispositivo anterior a la computadora con el cable USB.

4 En la computadora, siga las instrucciones que aparecen en pantalla para realizar una copia de seguridad de los datos desde el dispositivo. A continuación, desconecte el dispositivo anterior de la computadora.

5 Conecte el dispositivo nuevo a la computadora con el cable USB.

6 En la computadora, siga las instrucciones que aparecen en pantalla para transferir datos al dispositivo nuevo.

## Administración de datos y dispositivo

### Usar el dispositivo como disco extraíble para la transferencia de datos

Mueva archivos de audio, video, imagen o de otro tipo del dispositivo a la computadora y viceversa.



No desconecte el cable USB del dispositivo mientras transfiere archivos. Si lo hace, podría provocar la pérdida de datos o daños en el dispositivo.



Los dispositivos podrían no conectarse correctamente si los conecta mediante una base USB. Conecte directamente el dispositivo con el puerto USB del ordenador.

1 Conecte el dispositivo a la computadora con un cable USB.

2 Abra el panel de notificaciones y, a continuación, pulse **Transferir archivos vía USB** → **Transferir archivos multimedia**.

Si la computadora no reconoce el dispositivo, pulse **Transferir imágenes**.

3 Pulse **PERMITIR** para permitir que la computadora acceda a los datos del dispositivo.

Cuando la computadora reconozca el dispositivo, este aparecerá en Mi PC.

4 Transfiera archivos entre el dispositivo y la computadora.

## Actualizar el dispositivo

Podrá actualizar el dispositivo con el software más reciente.

### Actualizar mediante el servicio over-the-air

Podrá actualizar directamente el dispositivo con la versión del software más reciente mediante el servicio de firmware over-the-air (FOTA).

En la pantalla de aplicaciones, pulse **Ajustes** → **Acerca del dispositivo** → **Descarga manual**.



Al pulsar el interruptor **Descarga automática** para activarlo, se descargarán las actualizaciones cuando el dispositivo se encuentre conectado a una red Wi-Fi.

### Actualizar con Smart Switch

Conecte el dispositivo a una computadora y actualícelo con el software más reciente.

- 1 En la computadora, visite [www.samsung.com/smartswitch](http://www.samsung.com/smartswitch) para descargar e instalar Smart Switch.
- 2 En la computadora, inicie Smart Switch.
- 3 Conecte el dispositivo a la computadora con un cable USB.
- 4 Si hay una actualización del software disponible, siga las instrucciones de la pantalla para actualizar el dispositivo.



- No apague la computadora ni desconecte el cable USB mientras el dispositivo está actualizando.
- Mientras se actualiza el dispositivo, no conecte otros dispositivos multimedia a la computadora. Si lo hace, podría interferir en el proceso de actualización. Antes de instalar la actualización, desconecte todos los demás dispositivos multimedia de la computadora.

## Realizar copias de seguridad y restaurar datos

Mantenga sus datos personales, los datos de las aplicaciones y las opciones de configuración seguros en el dispositivo. Podrá realizar una copia de seguridad de los datos confidenciales en una cuenta de copia de seguridad y acceder a ellos más adelante. Deberá iniciar sesión en su cuenta de Google o en su cuenta Samsung para realizar copias de seguridad o restablecer datos. Consulte [Cuentas](#) para obtener más información.

### Utilizar una cuenta Samsung

En la pantalla de aplicaciones, pulse **Ajustes** → **Realizar copia de seguridad y restablecer** → **Copia de seguridad de mis datos** en la cuenta Samsung, pulse los interruptores que se encuentran junto a los elementos que desee incluir en la copia de seguridad para activarlos y, a continuación, pulse **COPIA DE SEGURIDAD AHORA**.

Para que el dispositivo realice automáticamente una copia de seguridad, pulse el interruptor **Copia de seguridad automática** para activarlo.

Para restaurar datos con una cuenta Samsung, pulse **Restaurar**. Se eliminarán los datos actuales del dispositivo para restablecer los elementos seleccionados.

### Utilizar una cuenta de Google

En la pantalla de aplicaciones, pulse **Ajustes** → **Realizar copia de seguridad y restablecer** → **Copia de seguridad de mis datos** en la cuenta Google, y luego pulse el interruptor para activarlo.

Para restaurar datos usando una cuenta de Google, pulse el interruptor **Restauración automática** para activarlo. Al reinstalar aplicaciones, se restablecerá la configuración y los datos que haya incluido en la copia de seguridad.

## Restablecer los datos de fábrica

Elimine toda la configuración y los datos del dispositivo. Antes de restablecer los datos de fábrica, asegúrese de realizar copias de seguridad de todos los datos importantes almacenados en el dispositivo. Consulte [Realizar copias de seguridad y restaurar datos](#) para obtener más información.

En la pantalla de aplicaciones, pulse **Ajustes** → **Realizar copia de seguridad y restablecer** → **Restablecer valores predeterminados** → **RESTABLECER DISPOSITIVO** → **ELIMINAR TODO**. El dispositivo se reiniciará automáticamente.



## Quick connect

Con la función Quick Connect, busque y conéctese rápidamente con dispositivos cercanos, tales como auriculares Bluetooth o TV.



- Si el dispositivo con el cual desea conectarse no admite la función Quick Connect, active la función Wi-Fi Directo o Bluetooth antes de iniciar **Quick connect** en el dispositivo.
- Los métodos de conexión varían de acuerdo con el tipo de dispositivo conectado o los contenidos que se compartan.

### Conexión con otros dispositivos

**1** Abra el panel de notificaciones y pulse **Quick connect**.

Las funciones Wi-Fi y Bluetooth se activan automáticamente.



Si **Quick connect** no es visible en el panel de notificaciones, pulse  → **EDITAR** y pulse el interruptor **Quick connect** para activarlo.

**2** Pulse **Dispositivos cercanos**.

Si no hay un dispositivo conectado previamente, el dispositivo buscará equipos cercanos automáticamente.

**3** Seleccione un dispositivo de la lista y conéctese con él siguiendo las instrucciones de la pantalla.

Los siguientes pasos pueden variar de acuerdo con el dispositivo conectado.

Para cambiar la configuración de visibilidad del dispositivo, pulse **MÁS** → **Definir visibilidad de dispositivo** y seleccione una opción.

### Compartir contenidos

Comparta contenidos con los dispositivos conectados.

**1** Abra el panel de notificaciones y pulse **Quick connect**.

**2** Pulse **Dispositivos cercanos**.

- 3 Seleccione un dispositivo en la lista de dispositivos detectados.
- 4 Pulse **Compartir contenido** y seleccione una categoría multimedia.
- 5 Siga las instrucciones que aparecen en la pantalla para enviar contenidos al dispositivo conectado.

Los siguientes pasos pueden variar de acuerdo con la categoría multimedia seleccionada.

## Compartir archivos con los contactos

Comparta archivos con los contactos con la función de uso compartido simple. Las siguientes acciones son un ejemplo de cómo compartir imágenes.



Es posible que esta función no esté disponible según su región o su proveedor de servicios.

- 1 Pulse **Galería** en la pantalla de aplicaciones.
- 2 Seleccione una imagen.
- 3 Pulse **Compartir** → **Compartir fácilmente**.

Para utilizar esta función, será necesario verificar su número de teléfono.

- 4 Seleccione los destinatarios y pulse **REALIZ**.

Al enviar la imagen al dispositivo del destinatario, aparecerá una notificación en los dispositivos. Pulse la notificación para ver o descargar la imagen.



- Si los destinatarios no han verificado sus números de teléfono, o si no son compatibles con la función de uso compartido simple, recibirán un enlace a los archivos en un mensaje de texto. El enlace caducará luego de transcurrido un tiempo.
- Es posible que compartir archivos a través de la red móvil generen un costo adicional.

## Modo Emergencia

El modo Emergencia cambia la pantalla para mostrar tonos grises y reducir el consumo de batería. Se limitarán algunas aplicaciones y funciones. En el modo Emergencia, puede realizar una llamada de emergencia, enviar la información de su ubicación actual a otras personas, hacer sonar una alarma de emergencia y mucho más.

Mantenga presionada la tecla Encendido y, a continuación, pulse **Modo Emergencia**.



El tiempo de uso restante muestra el tiempo que queda hasta que se agote la energía de la batería. El tiempo de uso restante puede variar según la configuración del dispositivo y las condiciones de operación.

## Desactivar el modo Emergencia

Para desactivar el modo Emergencia, pulse **MÁS** → **Desactivar modo Emergencia**. O mantenga presionada la tecla Encendido, y luego pulse **Modo Emergencia**.

# Aplicaciones

## Instalar o desinstalar aplicaciones

### Galaxy Apps

Compre y descargue aplicaciones. Puede descargar aplicaciones especializadas para dispositivos Samsung Galaxy.

Pulse **Galaxy Apps** en la pantalla de aplicaciones.



Es posible que esta aplicación no esté disponible según su región o su proveedor de servicios.

### Instalar aplicaciones

Busque aplicaciones por categoría, o pulse **BUSCAR** para buscar una palabra clave.

Seleccione una aplicación para ver información sobre esta. Para descargar aplicaciones gratuitas, pulse **INSTALAR**. Para comprar y descargar aplicaciones con costo, pulse el precio y siga las instrucciones de la pantalla.



Para cambiar la configuración de actualización automática, pulse **MÁS** → **Configuración** → **Actualizar automáticamente las aplicaciones**, y luego seleccione una opción.

### Play Store

Compre y descargue aplicaciones.

Pulse **Play Store** en la pantalla de aplicaciones.

### Instalar aplicaciones

Encuentre aplicaciones por categoría o búsquelas con palabras claves.

Seleccione una aplicación para ver información sobre esta. Para descargar aplicaciones gratuitas, pulse **INSTALAR**. Para comprar y descargar aplicaciones con costo, pulse el precio y siga las instrucciones de la pantalla.



Para cambiar la configuración de actualización automática, pulse **≡** → **Configuración** → **Actualizar aplicaciones automáticamente**, y luego seleccione una opción.

## Administrar aplicaciones

### Desinstalar o deshabilitar aplicaciones

En la pantalla de aplicaciones, pulse **EDITAR**. El icono  aparecerá en las aplicaciones que pueda deshabilitar o desinstalar. Seleccione una aplicación y pulse **DESACTIVAR** o **ACEPTAR**. O en la pantalla de aplicaciones, pulse **Ajustes** → **Aplicaciones** → **Administrador de aplicaciones**, seleccione una aplicación y, a continuación, pulse **DESACTIVAR** o **DESINSTALAR**.

- **DESACTIVAR:** Permite desactivar las aplicaciones predeterminadas seleccionadas que no pueda desinstalar del dispositivo.
- **DESINSTALAR:** Permite desinstalar las aplicaciones descargadas.

### Activar aplicaciones

En la pantalla de aplicaciones, pulse **Ajustes** → **Aplicaciones** → **Administrador de aplicaciones** →  → **Desactivado**, seleccione una aplicación, y luego pulse **ACTIVAR**.



## Teléfono

### Introducción



Realice o responda llamadas de voz y videollamadas.

### Realizar llamadas

- 1 Pulse **Teléfono** en la pantalla de aplicaciones.
- 2 Introduzca un número de teléfono.  
Si no aparece el teclado en la pantalla, pulse  para abrirlo.

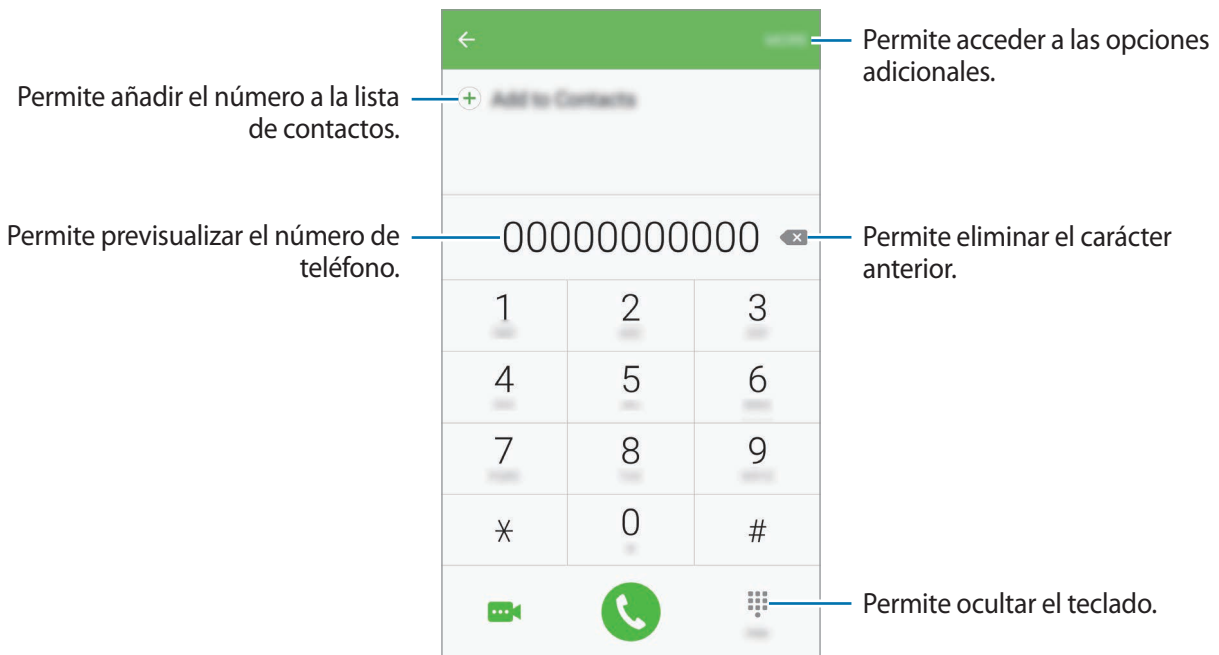
**3 ▶ Modelos de SIM simple:** Pulse  para realizar una llamada de voz, o pulse  para realizar una videollamada.



**▶ Modelos de SIM doble:** Pulse  o  para realizar una llamada de voz, o pulse  para realizar una videollamada.

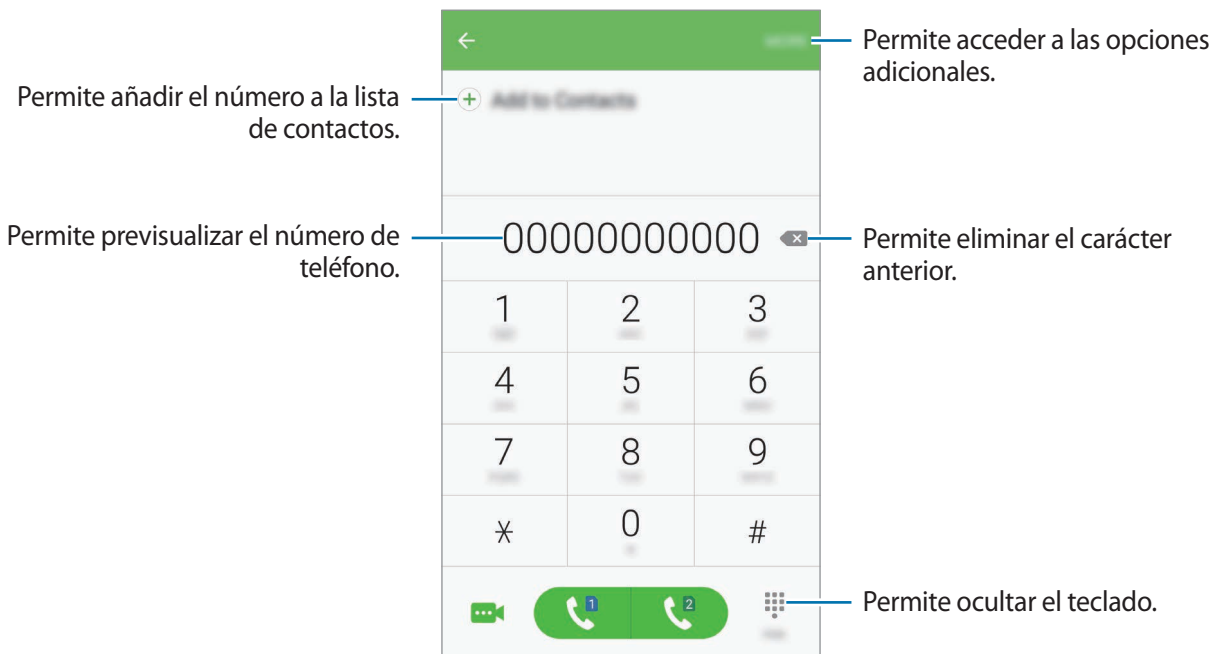

## Uso de la marcación rápida

Configure números de marcación rápida para realizar llamadas rápidamente.

Para configurar un número en una marcación rápida, pulse **MÁS** → **Marcación rápida**, seleccione un número de marcación rápida y, a continuación, seleccione un contacto.

Para realizar una llamada, mantenga pulsado un número de marcación rápida en el teclado. Para los números de marcación rápida a partir del 10, pulse los primeros dígitos del número, y luego mantenga pulsado el último dígito.

Por ejemplo, si configuró el número **123** como número de marcación rápida, pulse **1**, pulse **2**, y luego mantenga pulsado **3**.





## Realizar llamadas desde la pantalla de bloqueo

En la pantalla bloqueada, deslice  fuera del círculo grande.

## Realizar llamadas desde los registros de llamada o las listas de contactos

Pulse **REGISTRO** o **CONTACTOS** y desplácese hacia la derecha sobre un contacto o un número de teléfono para realizar una llamada.

## Realizar una llamada internacional

- 1 Pulse  para abrir el teclado en caso de que no aparezca en la pantalla.
- 2 Mantenga pulsado **0** hasta que aparezca el símbolo **+**.
- 3
  - ▶ **Modelos de SIM simple:** Introduzca el código de país, el código de área y el número de teléfono, y luego pulse .
  - ▶ **Modelos de SIM doble:** Introduzca el código de país, el código de área y el número de teléfono, y luego pulse  o .

## Recibir llamadas

### Responder una llamada

Cuando reciba una llamada, deslice  fuera del círculo grande.

### Rechazar una llamada

Cuando reciba una llamada, deslice  fuera del círculo grande.

Para enviar un mensaje cuando rechace una llamada entrante, deslice la barra de rechazo de mensajes hacia arriba.

Para crear varios mensajes de rechazo, abra la pantalla de aplicaciones y pulse **Teléfono** → **MÁS** → **Ajustes** → **Mensajes de rechazo rápido**, introduzca un mensaje y pulse .

### Bloquear números de teléfono

Rechace llamadas de determinados números añadidos a la lista de bloqueo.

1 En la pantalla de aplicaciones, pulse **Teléfono** → **MÁS** → **Ajustes** → **Bloquear números**.

2 Pulse  y seleccione contactos y pulse **REALIZ**.

Para introducir un número manualmente, pulse **Introducir número de teléfono**, y a continuación introduzca un número de teléfono y pulse .

Cuando alguien intente llamarlo desde un número bloqueado, no recibirá notificaciones. Las llamadas quedarán registradas en el registro de llamadas.



También podrá rechazar cualquier número de teléfono que no se encuentre guardado como contacto. Pulse el interruptor **Bloquear llamada anónima** para activar la función.

### Llamadas perdidas

Si pierde una llamada, aparecerá el ícono  en la barra de estado. Para ver la lista de llamadas perdidas, abra el panel de notificaciones. O en la pantalla de aplicaciones, pulse **Teléfono** → **REGISTRO** para ver las llamadas perdidas.



## Opciones durante las llamadas

### Durante una llamada de voz

Podrá realizar las siguientes acciones:

- **ESPERA:** Permite retener una llamada. Pulse **REANUDAR LLAMADA** para recuperar la llamada en espera.
- **Añadir llamada:** Permite marcar una segunda llamada.
- **Vol. extra:** Permite aumentar el volumen.
- **Bluetooth:** Permite cambiar a un auricular Bluetooth, si hay uno conectado al dispositivo.
- **Altavoz:** Permite activar o desactivar el altavoz. Mientras utiliza el altavoz, hable cerca del micrófono en la parte inferior del dispositivo, y mantenga el dispositivo lejos de sus oídos.
- **Teclado / Ocultar:** Permite abrir o cerrar el teclado.
- **Silenciar:** Permite desactivar el micrófono de modo que el interlocutor no pueda oírlo.
- **Correo:** Permite enviar un correo.
- **Mensaje:** Permite enviar un mensaje.
- **Internet:** Permite navegar páginas web.
- **Contactos:** Permite abrir la lista de contactos.
- **S Planner:** Permite abrir el calendario.
- **Notas:** Permite crear una nota.
-  : Permite finalizar la llamada actual.

### Durante una videollamada

Pulse la pantalla para utilizar las siguientes opciones:

- **MÁS :** Permite acceder a las opciones adicionales.
- **Cambiar:** Permite alternar entre la cámara frontal y posterior.
-  : Permite finalizar la llamada actual.
- **Silenciar:** Permite desactivar el micrófono de modo que el interlocutor no pueda oírlo.





# Contactos

## Introducción

Cree contactos nuevos o administre los contactos del dispositivo.

## Añadir contactos

### Crear contactos manualmente

- 1 Pulse **Contactos** en la pantalla de aplicaciones.
- 2 Pulse  y seleccione una ubicación de almacenamiento.
- 3 Introduzca información para el contacto.
  -  : Permite añadir una imagen.
  -  /  : Permite añadir o eliminar un campo de contacto.
- 4 Pulse **GUARDAR**.

Para añadir un número de teléfono a la lista de contactos desde el teclado, abra la pantalla de aplicaciones y pulse **Teléfono**. Si no aparece el teclado en la pantalla, pulse  para abrirlo. Introduzca el número y pulse **Añadir a Contactos**.

Para añadir un número de teléfono a la lista de contactos desde las llamadas recibidas, abra la pantalla de aplicaciones y pulse **Teléfono** → **REGISTRO** → un contacto.

### Importar contactos

Importar contactos desde servicios de almacenamiento a su dispositivo.

En la pantalla de aplicaciones, pulse **Contactos** → **MÁS** → **Ajustes** → **Importar/Exportar contactos** → **IMPORTAR** y, a continuación, seleccione una opción de importación.





## Buscar contactos

En la pantalla de aplicaciones, pulse **Contactos**.

Utilice uno de los siguientes métodos de búsqueda:

- Desplácese hacia arriba o hacia abajo por la lista de contactos.
- Arrastre un dedo a lo largo del índice en el lado derecho de la lista de contactos para desplazarse rápidamente.
- Pulse el campo de búsqueda en la parte superior de la lista de contactos e introduzca criterios de búsqueda.

Luego de seleccionar un contacto, realice una de las siguientes acciones:

-  : Permite añadir a los contactos favoritos.
-  : Permite realizar una llamada de voz o una videollamada.
-  : Permite redactar un mensaje.
-  : Permite redactar un correo.

## Perfil compartido

Comparta la información de perfil, como su imagen y el mensaje de estado, con otras personas a través de la función de perfil compartido.



- Es posible que esta función no esté disponible según su región o su proveedor de servicios.
- Esta función solo está disponible para los contactos que hayan activado la función de perfil compartido en su dispositivo.

En la pantalla de aplicaciones, pulse **Contactos** → Mi perfil → **Compartir perfil** y, a continuación, pulse el interruptor para activarlo. Para utilizar esta función, será necesario verificar su número de teléfono. Podrá ver la información actualizada del perfil de sus contactos en **Contactos**.

Para configurar otros elementos que desee compartir, pulse **Información compartida** y seleccione elementos.

Para configurar un grupo de contactos con el que desee compartir su perfil, pulse **Compartir con** y seleccione una opción.

## Compartir contactos

Podrá compartir contactos con otras personas utilizando varias opciones.

- 1 Pulse **Contactos** en la pantalla de aplicaciones.
- 2 Pulse **MÁS** → **Compartir**.
- 3 Seleccione contactos y pulse **COMPARTIR**.
- 4 Seleccione un método para compartir.

## Mensajes

### Introducción

Enviar y ver mensajes por conversación.

### Enviar mensajes



Podrá generar costos adicionales por enviar mensajes mientras se encuentra en itinerancia.

- 1 Pulse **Mensajes** en la pantalla de aplicaciones.
- 2 Pulse .

### 3 Añada destinatarios, y luego introduzca un mensaje.

#### ► Modelos de SIM simple:

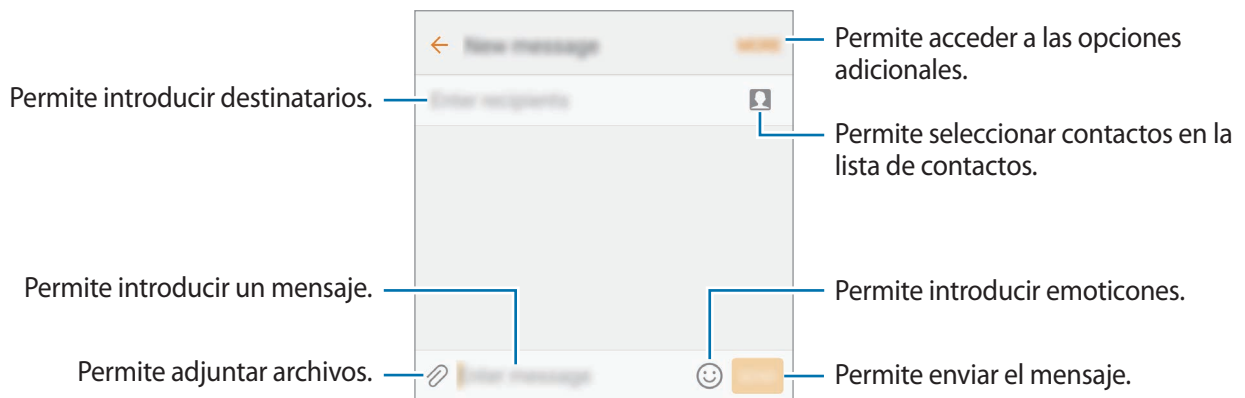

#### ► Modelos de SIM doble:

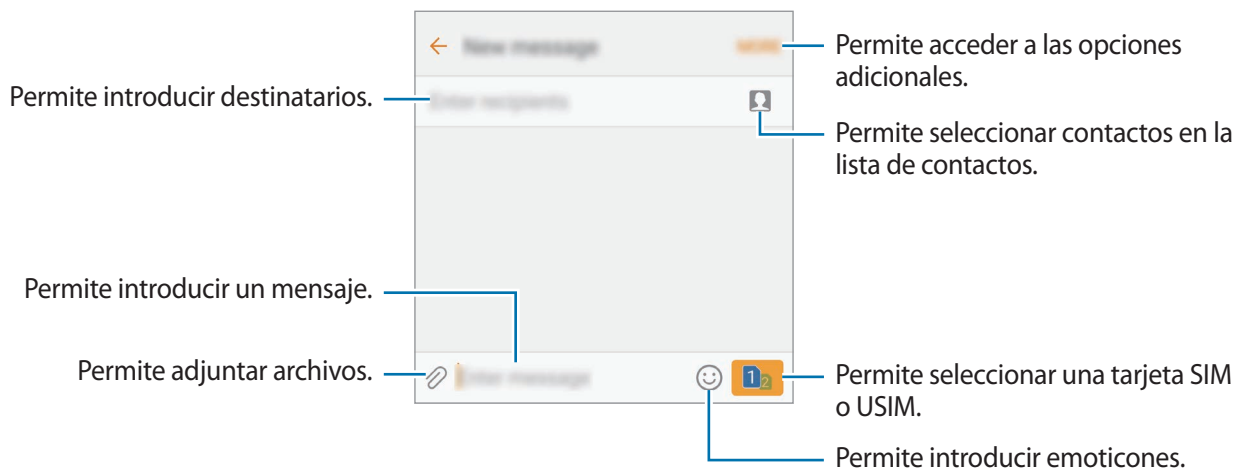

### 4 ► Modelos de SIM simple: Pulse **ENV.** para enviar el mensaje.

### ► Modelos de SIM doble: Pulse **ENV.<sup>1</sup>** o **ENV.<sup>2</sup>** para enviar el mensaje.

## Ver mensajes

Los mensajes se agrupan en cadenas por contacto.



Podrá generar costos adicionales por recibir mensajes mientras se encuentra en itinerancia.

- 1 Pulse **Mensajes** en la pantalla de aplicaciones.
- 2 En la lista de mensajes, seleccione un contacto.
- 3 Vea la conversación.

## Bloquear mensajes no deseados

Bloquee mensajes de ciertos números, o mensajes que contengan frases añadidas a la lista de bloqueo.

- 1 Pulse **Mensajes** en la pantalla de aplicaciones.
- 2 Pulse **MÁS** → **Ajustes** → **Bloquear mensajes**.
- 3 Pulse **Lista de bloqueados**.  
Para añadir frases para bloquear, pulse **Bloquear frases**.
- 4 Pulse **BANDEJA** o **CONTACTOS** para seleccionar contactos y pulse .  
Para introducir un número manualmente, pulse **Introducir número**, y a continuación introduzca un número de teléfono.

Cuando alguien le envíe mensajes desde números bloqueados, o mensajes que contengan frases bloqueadas, no recibirá notificaciones. Para ver los mensajes bloqueados, pulse **MÁS** → **Ajustes** → **Bloquear mensajes** → **Mensajes bloqueados**.

## Configurar la notificación de mensajes

Podrá cambiar el sonido de las notificaciones, las opciones de visualización y muchas cosas más.

- 1 Pulse **Mensajes** en la pantalla de aplicaciones.
- 2 Pulse **MÁS** → **Ajustes** → **Notificaciones**, y luego pulse el interruptor para activarlo.
- 3 Cambie la configuración de las notificaciones.
  - **Sonido de notificación:** Permite cambiar el sonido de notificación.
  - **Vibraciones:** Permite definir el dispositivo para que vibre al recibir mensajes.
  - **Pantalla emergente:** Permite configurar el dispositivo para que muestre los mensajes en ventanas emergentes.
  - **Vista previa:** Permite configurar el dispositivo para que muestre el contenido de los mensajes en la pantalla bloqueada y en ventanas emergentes.

Podrá configurar una alerta en un intervalo para que el dispositivo le avise que tiene notificaciones no comprobadas. En la pantalla de aplicaciones, pulse **Ajustes** → **Accesibilidad** → **Aviso de notificaciones** y, a continuación, pulse el interruptor para activarlo. A continuación, pulse el interruptor **Mensajes** para activarlo.

## Internet

Navegue en Internet para buscar información y marque sus páginas web favoritas para acceder a ellas de manera conveniente.

- 1 Pulse **Internet** en la pantalla de aplicaciones.
- 2 Pulse el campo de dirección.
- 3 Introduzca la dirección web o una palabra clave, y luego pulse **Ir**.

Para ver las barras de herramientas, deslice el dedo hacia abajo lentamente en la pantalla.

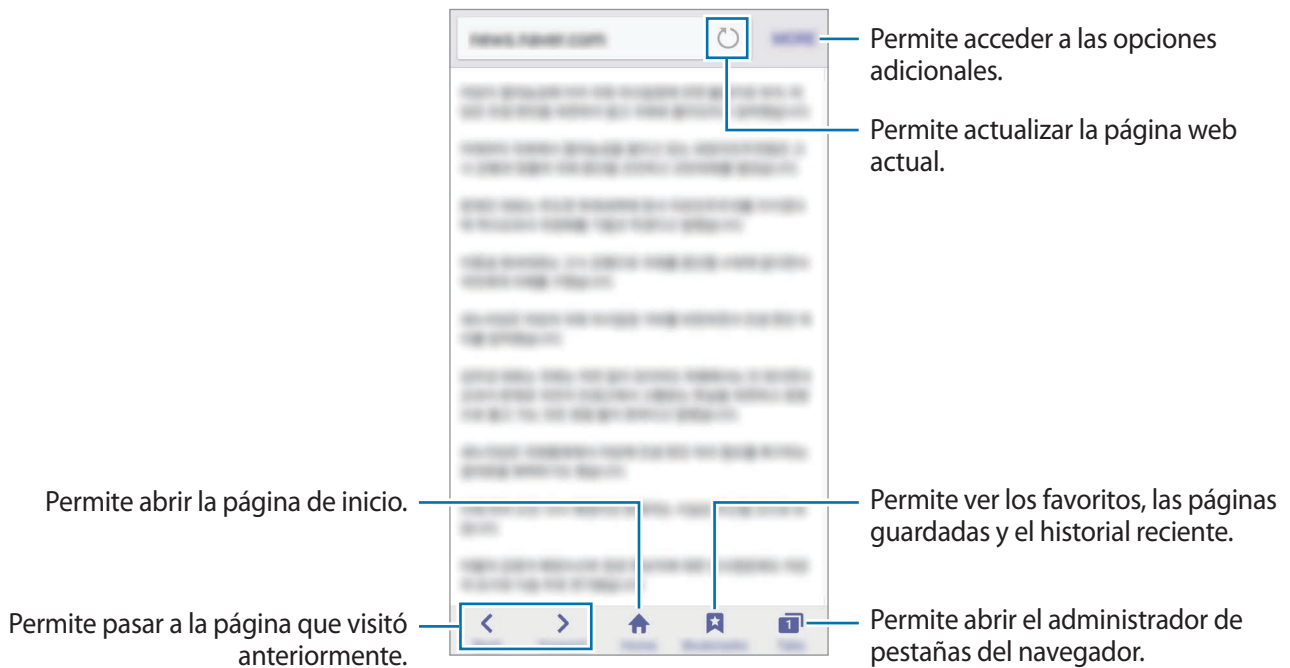

## Correo

### Configurar cuentas de correo

Cuando abra **Correo** por primera vez, configure una cuenta.

- 1 Pulse **Correo** en la pantalla de aplicaciones.
- 2 Introduzca la dirección de correo y la contraseña, y luego pulse **INICIAR SESIÓN**.  
Para registrar una cuenta de correo empresarial manualmente, pulse **AJUSTE MANUAL**.
- 3 Siga las instrucciones que aparecen en la pantalla para completar la configuración.

Para configurar otra cuenta de correo, pulse **MÁS** → **Ajustes** → **Añadir cuenta**.

Si tiene más de una cuenta de correo, podrá configurar una como la cuenta predeterminada. Pulse **MÁS** → **Ajustes** → **MÁS** → **Definir cuenta predeterminada**.



## Enviar correos

- 1 Pulse  para redactar un correo.
- 2 Añada destinatarios e introduzca el texto del correo.
- 3 Pulse **ENVIAR** para enviar el correo.

## Leer correos

Cuando esté abierto el **Correo**, el dispositivo recuperará los nuevos correos automáticamente. Para recuperar correos manualmente, desplácese hacia abajo en la pantalla.

Pulse un correo en la pantalla para leerlo.



Si la sincronización de correos se encuentra desactivada, no podrá recuperar los correos nuevos. Para habilitar la sincronización del correo, pulse **MÁS** → **Ajustes** → el nombre de su cuenta y, a continuación, pulse el interruptor **Sincronizar cuenta** para activarlo.

## Cámara

### Introducción

Capture imágenes y grabe videos con diversos modos y configuraciones.

### Captura básica





Podrá capturar imágenes o grabar videos. Vea sus imágenes y videos en la **Galería**.

Pulse **Cámara** en la pantalla de aplicaciones.

#### Normas para el uso de la cámara

- No capture imágenes ni grabe videos de otras personas sin su permiso.
- No capture imágenes ni grabe videos en lugares en los que exista una prohibición legal.
- No capture imágenes ni grabe videos en lugares en los que pudiese invadir la privacidad de otras personas.

## Capturar imágenes o grabar videos

- 1 En la pantalla de vista previa, pulse la imagen que desee enfocar con la cámara.
- 2 Pulse  para capturar una imagen, o pulse  para grabar un video.
  - Separe dos dedos en la pantalla para aumentar el zoom, y júntelos para reducirlo.
  - Para ajustar el brillo de las imágenes o los videos, pulse la pantalla. Cuando aparezca la barra de ajuste, mantenga pulsado  y arrástrelo sobre la barra de ajuste.
  - Para capturar una imagen del video mientras graba, pulse **Capturar**.
  - Para cambiar el foco mientras graba un video, pulse el área que desee enfocar. Para enfocar en el centro de la pantalla, pulse .

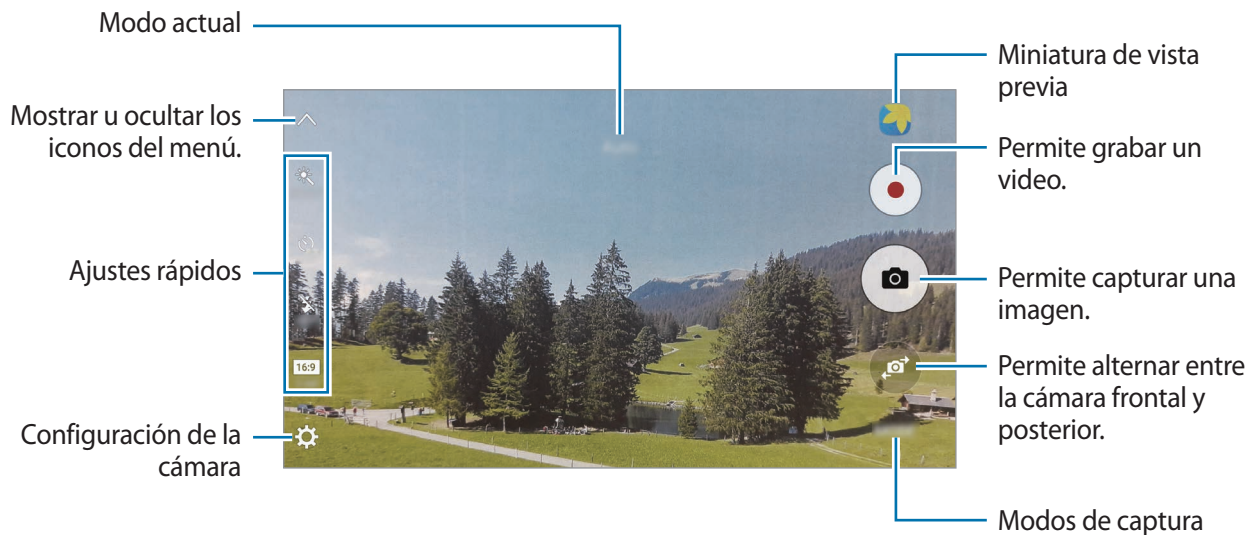

En la pantalla de vista previa, desplácese hacia la derecha para acceder a la lista de modos de captura. O bien desplácese hacia la izquierda para ver las imágenes y los videos que ha capturado.



- La pantalla de vista previa puede variar según el modo de captura y según la cámara que se usa.
- La cámara se apagará automáticamente cuando no esté en uso.
- Asegúrese de que el lente esté limpio. De lo contrario, el dispositivo podría no funcionar correctamente en algunos modos que requieran resoluciones altas.
- La cámara frontal cuenta con una lente de ángulo amplio. Las imágenes de ángulo amplio podrían presentar una distorsión leve, y esto no indica ningún problema de rendimiento del dispositivo.

## Iniciar la cámara en la pantalla bloqueada

Para capturar imágenes rápidamente, inicie la **Cámara** en la pantalla de bloqueo.

En la pantalla bloqueada, deslice  fuera del círculo grande.



- Es posible que esta función no esté disponible según su región o su proveedor de servicios.
- Algunas funciones de la cámara no están disponibles cuando inicia la **Cámara** desde la pantalla de bloqueo con las funciones de seguridad activadas.

## Iniciar la cámara rápidamente

Presione rápidamente dos veces la tecla Inicio para iniciar la **Cámara**.



Algunas funciones de la cámara no están disponibles cuando inicia la **Cámara** desde la pantalla de bloqueo o cuando la pantalla está apagada con las funciones de seguridad activadas.

## Bloquear el foco y la exposición

Un fuerte contraste claro/oscuro y un objetivo fuera del área de foco automático pueden dificultar que se logre la exposición apropiada. Bloquee el foco o la exposición y luego capture la imagen. Mantenga pulsada el área donde desea enfocar; aparecerá el cuadro AF/AE en el área y se bloqueará la configuración de foco y exposición. La configuración permanecerá bloqueada incluso después de capturar la imagen.



Esta función solo está disponible en algunos modos de captura.

## Automático

El modo Automático permite que la cámara evalúe el entorno y determine el modo ideal para la imagen.

En la pantalla de vista previa, pulse **MODO** → **Automático**.

## Profesional

Capture imágenes mientras ajusta manualmente distintas opciones de captura, como el valor de exposición y el valor de ISO.

En la pantalla de vista previa, pulse **MODO** → **Pro**. Seleccione opciones y personalice los ajustes; a continuación, pulse  para capturar una imagen.

- **WB**: Permite seleccionar un balance de blancos apropiado de modo que las imágenes tengan un rango de color similar al de la realidad.
- **ISO**: Permite seleccionar un valor de ISO. Esto controla la sensibilidad que la cámara tiene ante la luz. Los valores bajos son para objetos fijos o muy iluminados. Los valores altos son para objetos en movimiento o poco iluminados. Sin embargo, una configuración de ISO más alta puede provocar la presencia de ruido en las imágenes.
- : Permite cambiar el valor de exposición. Esto determina la cantidad de luz que recibirá el sensor de la cámara. En lugares con poca luz, use una exposición más alta.

## Panorámica

Capture una serie de imágenes en forma horizontal o vertical, y luego únalas para crear una escena amplia.

En la pantalla de vista previa, pulse **MODO** → **Panorámica**.



Para obtener las mejores imágenes con el modo Panorámico, siga estas sugerencias:

- Mueva la cámara lentamente en una dirección.
- Mantenga la imagen dentro del marco en el visor de la cámara.
- Evite capturar imágenes de fondos indefinidos, como un cielo abierto o una pared vacía.

## Continua

Permite capturar una serie de imágenes de sujetos en movimiento.

En la pantalla de vista previa, pulse **MODO** → **Continua**.

Mantenga pulsado  para capturar varias imágenes en forma continua.

## HDR (Tono enriquecido)

Capture imágenes con colores vivos y reproduzca detalles, incluso en zonas iluminadas y oscuras. En la pantalla de vista previa, pulse **MODO** → **HDR (Tono enriquecido)**.



Sin efecto



Con efecto

## Nocturno

Permite capturar una imagen en lugares con poca luz sin utilizar el flash. En la pantalla de vista previa, pulse **MODO** → **Nocturno**.

## Selfie

Capture autorretratos con la cámara frontal.

- 1 En la pantalla de vista previa, pulse  para pasar a la cámara frontal y capturar autorretratos.
- 2 Pulse **MODO** → **Selfie**.
- 3 Mire hacia la lente frontal de la cámara.
- 4 Cuando el dispositivo detecte su rostro, pulse la pantalla para capturar un autorretrato.

Para capturar una imagen con la palma de la mano, pulse  y, a continuación, pulse el interruptor **Control de gestos** para activarlo. Coloque la palma de la mano frente a la cámara frontal. Luego de reconocer la palma de la mano, el dispositivo capturaré una imagen tras algunos segundos.

## Selfie amplia

Capture un autorretrato amplio para incluir a más personas en la imagen y evitar dejarlas afuera.

1 En la pantalla de vista previa, pulse  para pasar a la cámara frontal y capturar autorretratos.

2 Pulse **MODO** → **Selfie amplia**.

3 Mire hacia la lente frontal de la cámara.

4 Cuando el dispositivo detecte su rostro, pulse la pantalla para capturar un autorretrato.

Para capturar una imagen con la palma de la mano, pulse  y, a continuación, pulse el interruptor **Control de gestos** para activarlo. Coloque la palma de la mano frente a la cámara frontal. Luego de reconocer la palma de la mano, el dispositivo capturará una imagen tras algunos segundos.

5 Desplace el dispositivo lentamente hacia la izquierda y luego hacia la derecha (o viceversa) para capturar un autorretrato amplio.

El dispositivo capturará imágenes adicionales cuando el marco blanco se mueva hacia cada extremo de la ventana del visor.

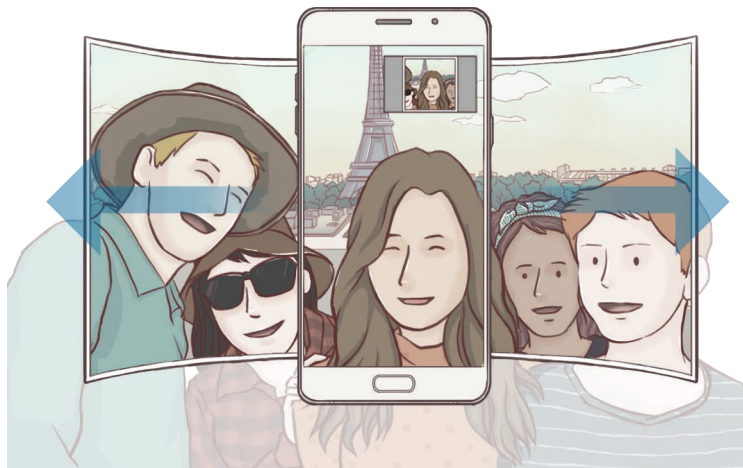

- Asegúrese de mantener el marco blanco dentro de la ventana del visor.
- Los objetivos deberán permanecer quietos mientras captura autorretratos amplios.
- La parte superior e inferior de la imagen que aparecen en la ventana de vista previa podrían quedar fuera de la imagen, según las condiciones de captura.

## Descargar modos

Descargue más modos de captura en **Galaxy Apps**.

En la pantalla de vista previa, pulse **MODO** → **Descargar**.



Algunos modos de captura descargados no tienen acceso a todas las funciones. Es posible que no estén disponibles las opciones de desplazarse hacia la derecha para ver la lista de modos y hacia la izquierda para ver las imágenes y los videos capturados.





## Configuración de la cámara

### Ajustes rápidos

En la pantalla de vista previa, use los siguientes ajustes rápidos.



Las opciones disponibles pueden variar según el modo de captura en el cual se utilice la cámara.

-  : Permite seleccionar un efecto de filtro para utilizar al capturar imágenes o grabar videos.
-  : Permite seleccionar un modo de medición. Esto determina cómo se calculan los valores de iluminación. **Centrado** usa la luz en la porción central de la captura para calcular la exposición. **Enfocado** usa la luz en un área concentrada central de la captura para calcular la exposición. **Matriz** equilibra toda la escena.
-  : Permite seleccionar el tiempo de retraso antes de que la cámara capture una imagen automáticamente.
-  : Permite activar o desactivar el flash.
-  : Permite aplicar efectos de belleza a la pantalla de vista previa de los autorretratos. Podrá ajustar el color de la piel, corregir la forma del rostro y muchas cosas más.
- **16:9** / **4:3** : Permite seleccionar una resolución para las imágenes. Si utiliza una resolución más alta, podrá capturar imágenes de mayor calidad, sin embargo las imágenes ocuparán más espacio en la memoria.



La resolución de las imágenes podría verse afectada por las condiciones de iluminación.

### Configuración de la cámara

En la pantalla de vista previa, pulse .



Las opciones disponibles pueden variar según el modo de captura en el cual se utilice la cámara.

- **Tamaño video (posterior) / Tamaño de video (frontal):** Permite seleccionar una resolución para los videos. Si utiliza una resolución más alta, podrá grabar videos de mayor calidad, aunque ocuparán más espacio en la memoria.
- **Control de gestos:** Permite configurar el dispositivo para que detecte la palma de la mano, de modo que pueda utilizarla para capturar autorretratos.
- **Guardar como en vista previa:** Permite invertir la imagen para crear una imagen opuesta a la escena original al capturar imágenes con la cámara frontal.
- **Líneas guía:** Permite mostrar guías en el visor para ayudar a crear la composición al seleccionar objetivos.
- **Etiquetas de ubicación:** Permite adjuntar una etiqueta de ubicación GPS a la imagen.



- La señal GPS puede disminuir en ubicaciones donde pueda verse obstruida, por ejemplo, entre edificios o en áreas bajas, o en condiciones meteorológicas adversas.
- Su ubicación podría aparecer en las imágenes cuando las cargue a Internet. Para evitar esto, desactive la configuración de etiquetas de ubicación.
- **Revisar imágenes:** Permite configurar el dispositivo para mostrar las imágenes luego de capturarlas.
- **Quick launch:** Permite configurar el dispositivo para iniciar la cámara presionando dos veces rápidamente la tecla Inicio.
- **Control de voz:** Permite configurar el dispositivo para que capture imágenes o grabe videos con comandos de voz. También podrá decir "Sonrisa", "Patata", "Capturar", o "Disparar" para capturar una imagen. Para grabar un video, diga "Grabar video".
- **Almacenamiento:** Permite seleccionar la ubicación de la memoria para almacenar.
- **Función tecla Volumen:** Permite configurar el dispositivo para usar la tecla Volumen para controlar el obturador o la función de zoom.
- **Restablecer ajustes:** Permite restablecer la configuración de la cámara.

## Galería

### Introducción



Vea y administre las imágenes y los videos almacenados en el dispositivo.

### Ver imágenes o videos

- 1 Pulse **Galería** en la pantalla de aplicaciones.



## 2 Seleccione una imagen o un video.

Los archivos de video muestran el ícono  en la vista previa en miniatura. Para reproducir un video, pulse .

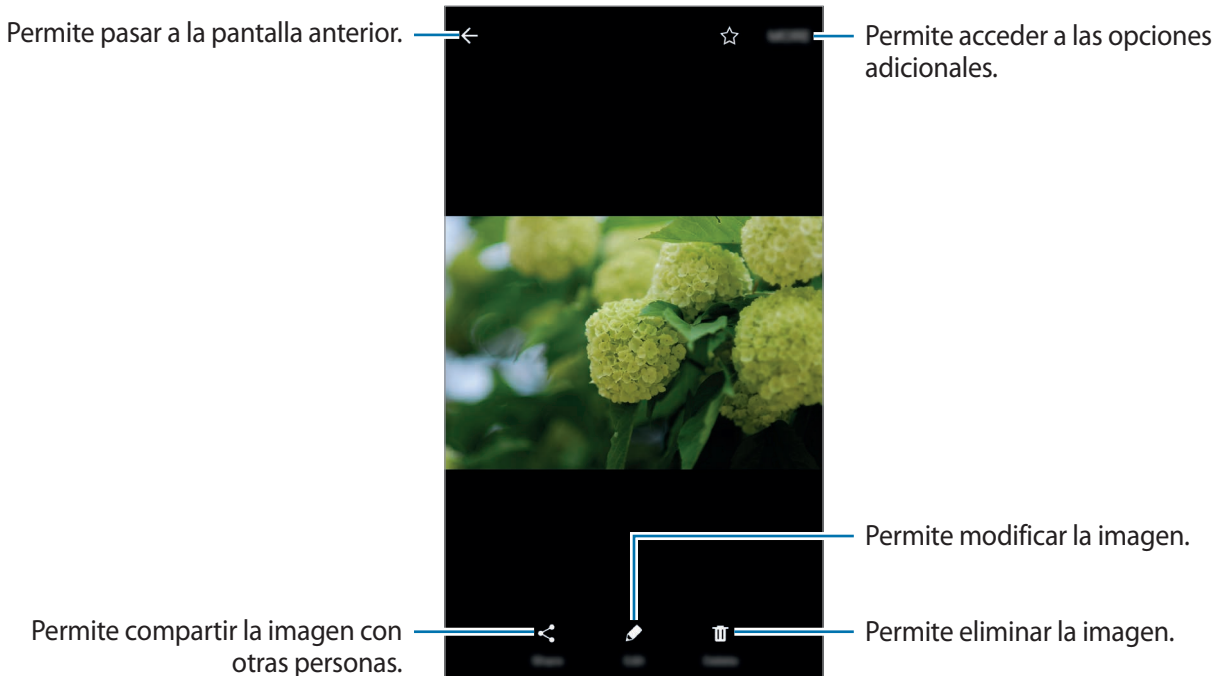

Para ocultar o mostrar los menús, pulse la pantalla.

## Eliminar imágenes o videos

### Eliminar una imagen o un video

Seleccione una imagen o un video y pulse **Eliminar** en la parte inferior de la pantalla.

### Eliminar varias imágenes y videos

- 1 En la pantalla de inicio de la Galería, mantenga pulsada una imagen o un video para eliminarlo.
- 2 Seleccione las imágenes o los videos que desee eliminar.
- 3 Pulse **MÁS** → **Eliminar**.

## Compartir imágenes o videos

Seleccione una imagen o un video, pulse **Compartir** en la parte inferior de la pantalla y, a continuación, seleccione un método para compartir.

## Administrador inteligente

### Introducción

El Administrador inteligente ofrece un panorama general del estado de la batería, el almacenamiento, la RAM y la seguridad del sistema del dispositivo. También puede optimizar rápidamente el dispositivo con una sola pulsación.

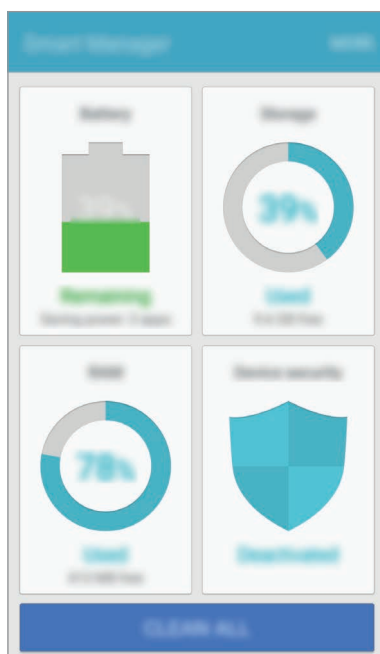

Es posible que algunas funciones de esta aplicación no estén disponibles según su región o su proveedor de servicios.

## Utilizar la función de optimización rápida

En la pantalla de aplicaciones, pulse **Administrador inteligente** → **ELIMINAR TODO**.

La función de optimización rápida mejora el rendimiento del dispositivo a través de las siguientes acciones.

- Identificación de las aplicaciones que consumen demasiada batería y optimización de la memoria del dispositivo.
- Eliminación de archivos innecesarios y cierre de las aplicaciones que se estén ejecutando en segundo plano.
- Buscar malware.

## Administrar el rendimiento del dispositivo

En la pantalla de aplicaciones, pulse **Administrador inteligente** y seleccione una función.

### Batería

Verifique la energía y el tiempo restantes de la batería del dispositivo. En los dispositivos con bajo nivel de batería, protéjala activando las funciones de ahorro de energía y cerrando las aplicaciones que consumen demasiada energía.



El tiempo de uso restante muestra el tiempo que queda hasta que se agote la energía de la batería. El tiempo de uso restante puede variar según la configuración del dispositivo y las condiciones de operación.

### Almacenamiento

Verifique el estado de la memoria usada y disponible. Puede eliminar archivos no utilizados o residuales, o bien desinstalar aplicaciones que ya no usa.

### RAM

Verifique la cantidad de RAM disponible. Puede cerrar aplicaciones en segundo plano y reducir la cantidad de RAM que usa para acelerar el dispositivo.

### Seguridad

Verifique el estado de seguridad del dispositivo. Esta función escanea el dispositivo para detectar la presencia de malware.

# S Planner

## Introducción

Administre su calendario introduciendo los próximos eventos o tareas en la agenda.

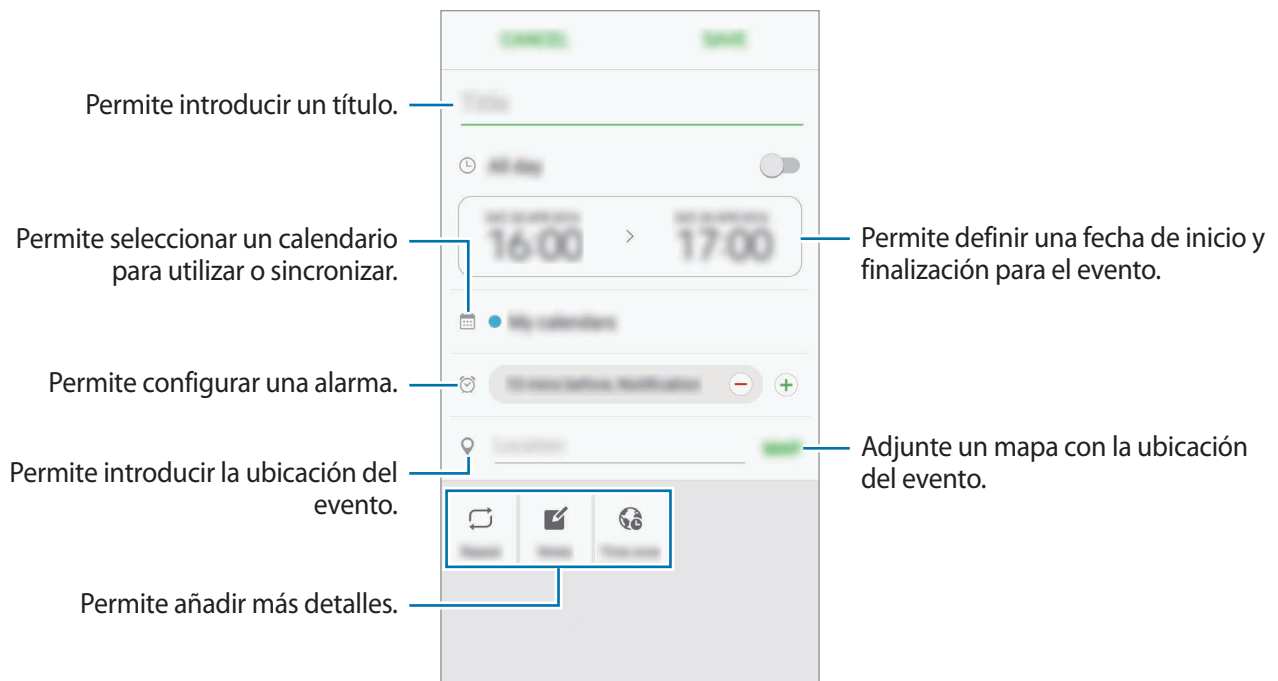

## Crear eventos

- 1 Pulse **S Planner** en la pantalla de aplicaciones.
- 2 Pulse **+** o pulse dos veces una fecha.  
Si la fecha ya posee eventos o tareas guardados, pulse la fecha y pulse **+**.
- 3 Introduzca los detalles del evento.



- 4 Pulse **GUARDAR** para guardar el evento.

## Crear tareas

- 1 Pulse **S Planner** en la pantalla de aplicaciones.
- 2 Pulse  → **Tareas**.
- 3 Introduzca los detalles de la tarea y pulse **HOY** o **MAÑANA** para configurar una fecha de vencimiento.  
Para añadir más detalles, pulse .
- 4 Pulse **GUARDAR** para guardar la tarea.

## Sincronizar eventos y tareas con sus cuentas

En la pantalla de aplicaciones, pulse **Ajustes** → **Cuentas**, seleccione un servicio de cuenta y, a continuación, pulse el interruptor **Sincronizar Calendario** para sincronizar eventos y tareas con la cuenta.

Para añadir cuentas y sincronizar datos con ellas, abra la pantalla de aplicaciones y pulse **S Planner** → **MÁS** → **Administrar calendarios** → **Añadir cuenta**. Luego, seleccione una cuenta para sincronizar e inicie sesión en ella. Al añadir una cuenta, aparecerá un círculo azul junto al nombre de la cuenta.

## S Health

### Introducción

S Health lo ayuda a gestionar su bienestar y forma física. Defina objetivos de estado físico, controle sus avances y lleve la cuenta de su nivel general de bienestar y su estado físico.

### Iniciar S Health

Al ejecutar esta aplicación por primera vez o al reiniciarla tras restablecer los datos de fábrica, siga las instrucciones de la pantalla para completar la configuración.

- 1 Pulse **S Health** en la pantalla de aplicaciones.
- 2 Siga las instrucciones que aparecen en la pantalla para completar la configuración.

## Uso de S Health

Podrá ver los datos clave de los menús de S Health y aplicaciones de recuento para monitorear su bienestar y forma física.

Pulse **S Health** en la pantalla de aplicaciones.

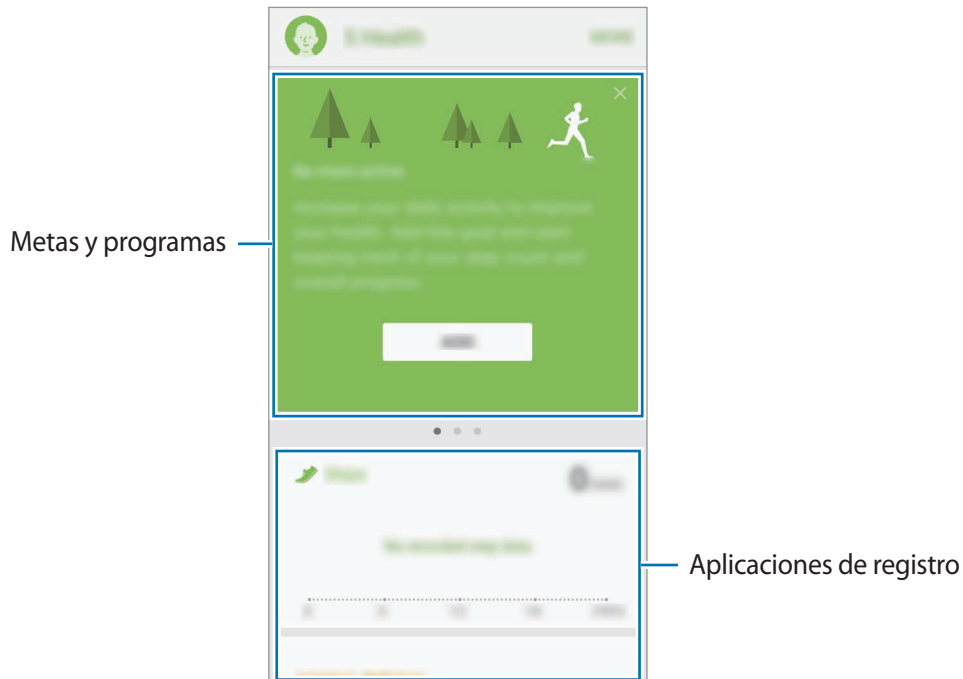

- **OBJETIVOS:** Permite definir las metas diarias de ejercicio físico y ver el progreso.
- **PROGRAMAS:** Permite usar programas de ejercicio personalizables.
- **REGISTROS:** Permite monitorear las actividades, la ingesta de comida y las mediciones del organismo.

Para añadir aplicaciones de recuento o programas a la pantalla de S Health, pulse **MÁS** → **Administrar elementos** y, a continuación, seleccione elementos en **REGISTROS**, **OBJETIVOS** o **PROGRAMAS**.



Para acceder a más información sobre las funciones de S Health, pulse **MÁS** → **Ajustes** → **Ayuda**.

## Información adicional

- S Health está diseñado exclusivamente para cumplir objetivos de bienestar y forma física, y no deberá usarse para el diagnóstico de enfermedades u otros trastornos, o para la cura, el alivio, el tratamiento o la prevención de enfermedades.
- Las funciones, características y aplicaciones disponibles que pueden añadirse a S Health pueden variar según el país debido a las diferentes normas y leyes locales. Debe verificar las funciones y las aplicaciones disponibles en su región específica antes de usarlas.
- Las aplicaciones y el servicio de S Health pueden modificarse o discontinuarse sin previo aviso.
- El propósito de la recopilación de datos es proporcionar el servicio solicitado por el usuario, incluyendo información adicional para mejorar el nivel de bienestar, datos sincronizados, análisis de datos y estadísticas para desarrollar y proporcionar mejores servicios. (Sin embargo, si inicia sesión en su cuenta Samsung desde S Health, sus datos podrán quedar guardados en el servidor para realizar copias de seguridad.) Sus datos personales podrán quedar almacenados hasta que se cumplan dichos propósitos. Podrá eliminar los datos personales guardados por S Health utilizando la opción Restablecer datos en el menú Ajustes. Para eliminar cualquier dato que haya compartido en una red social o transferido a dispositivos de almacenamiento, deberá hacerlo por separado.
- Puede compartir y/o sincronizar sus datos con otros servicios de Samsung o servicios de terceros compatibles que seleccione, y también con cualquier otro dispositivo conectado. El acceso a la información de S Health a través de estos servicios o dispositivos de terceros adicionales solo estará permitido con su expreso consentimiento.
- Usted deberá asumir la responsabilidad total por el uso inadecuado de los datos compartidos en redes sociales o transmitidos a otras personas. Tenga cuidado al compartir sus datos personales con otras personas.
- Si conecta el dispositivo con otros dispositivos de medición, verifique el protocolo de comunicación para confirmar la operación correcta. Si utiliza una conexión inalámbrica, como por ejemplo Bluetooth, el dispositivo podría recibir interferencia electrónica de otros dispositivos. Evite utilizar el dispositivo cerca de otros dispositivos que transmitan ondas de radio.
- Lea atentamente los términos y condiciones y la política de privacidad de S Health antes de usarlo.

# S Voice

## Introducción

Realice varias tareas simplemente con la voz.

## Configurar un comando de activación

Puede iniciar **S Voice** con su propio comando de activación.

Al iniciar por primera vez **S Voice**, pulse **INICIAR** y configure su propio comando de activación.

Para cambiar el comando de activación, abra la pantalla de aplicaciones y pulse **S Voice**. Luego, pulse  → **Activación por voz** → **Cambiar comando de activación** → **INICIAR**, y siga las instrucciones de la pantalla.

Para configurar el dispositivo para que inicie S Voice a través del comando de activación con el dispositivo bloqueado, pulse  y pulse el interruptor **Act. en bloqueo seguro** para activarlo.

## Uso de S Voice

1 En la pantalla de aplicaciones, pulse **S Voice**.

Al iniciar **S Voice**, el dispositivo iniciará el reconocimiento de voz.



Es posible que esta aplicación no esté disponible según su región o su proveedor de servicios.

Configuración de S Voice



Permite ver ejemplos de comandos de voz.



## 2 Pronuncie un comando de voz.

Si el dispositivo reconoce el comando, realizará la acción correspondiente. Para repetir un comando de voz o pronunciar un comando diferente, pulse .



La aplicación se cerrará automáticamente si no se utiliza el dispositivo durante un tiempo específico.

## Sugerencias para lograr un mejor reconocimiento de voz

- Hable con claridad.
- Hable en lugares silenciosos.
- No utilice palabras ofensivas o jergas.
- Evite hablar en dialectos.

El dispositivo podría no reconocer los comandos o realizar acciones no deseadas según el entorno o el modo en que hable.

## Configurar el idioma

En la pantalla de aplicaciones, pulse **S Voice** →  → **Idioma** y, a continuación, seleccione un idioma.



El idioma seleccionado se aplicará solo a **S Voice**, y no al idioma que aparece en el dispositivo.

## Música

Escuche música almacenada por categoría y personalice la configuración de reproducción.

Pulse **Música** en la pantalla de aplicaciones.

Seleccione una categoría, y luego seleccione una canción para reproducirla.

Pulse la imagen del álbum en la parte inferior de la pantalla para abrir la pantalla del reproductor de música.

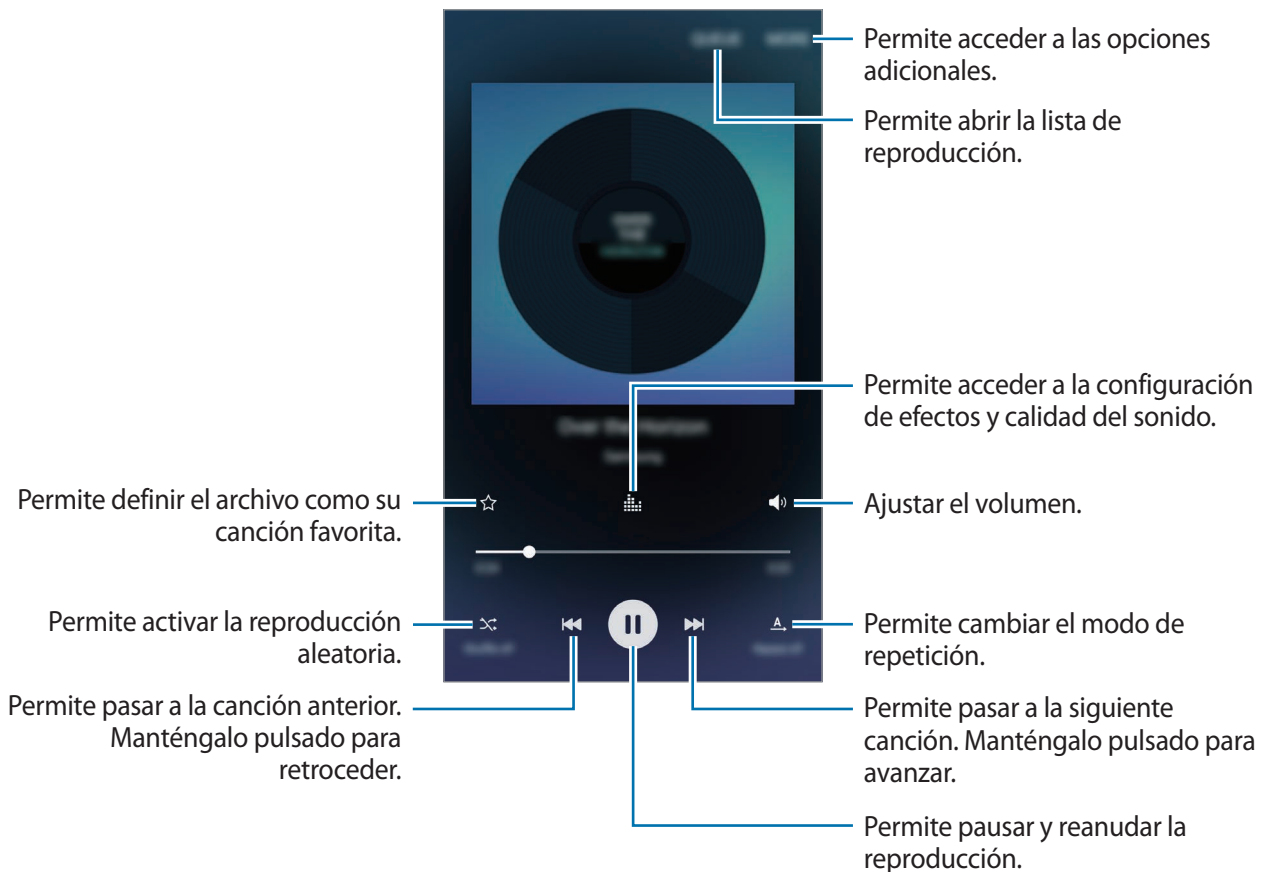

## Video

Vea videos almacenados en el dispositivo y personalice la configuración de reproducción.

Pulse **Video** en la pantalla de aplicaciones.

Seleccione el video que desea reproducir.

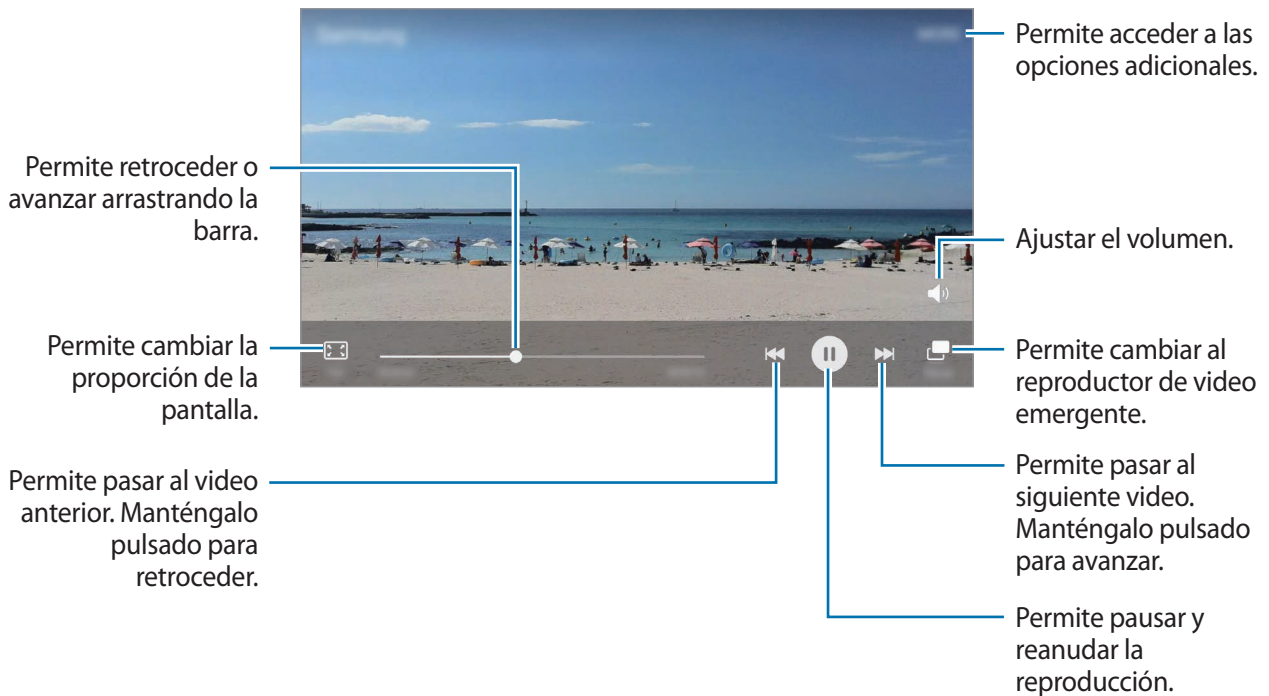

Deslice el dedo hacia arriba o hacia abajo en el lado izquierdo de la pantalla de reproducción para ajustar el brillo, o deslice el dedo hacia arriba o hacia abajo en el lado derecho de la pantalla de reproducción para ajustar el volumen.



Para retroceder o avanzar, desplácese hacia la izquierda o hacia la derecha en la pantalla de reproducción.

# Grabadora de Voz

## Introducción

Utilice diferentes modos de grabación en diversas situaciones. El dispositivo puede convertir la voz en texto.

## Grabar notas de voz

- 1 En la pantalla de aplicaciones, pulse **Herramientas** → **Grabadora de Voz**.
- 2 Pulse  para comenzar a grabar. Hable cerca del micrófono.  
Pulse  para pausar la grabación.  
Mientras graba una nota de voz, pulse **FAVORITOS** para insertar un marcador.

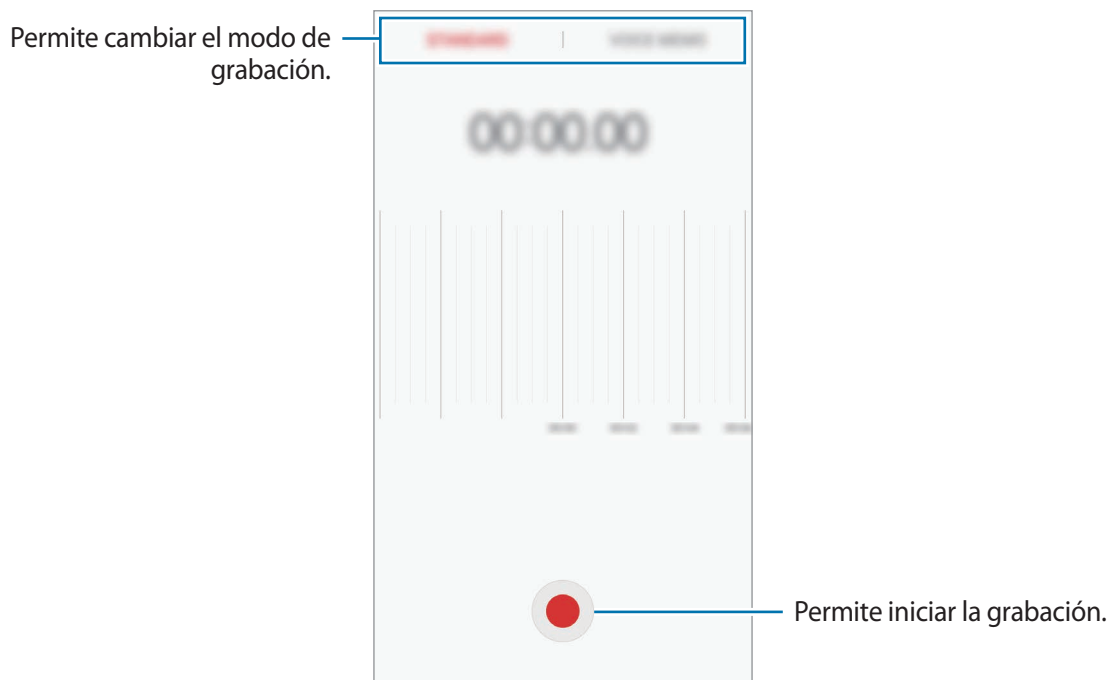

- 3 Pulse **GUARDAR** para finalizar la grabación.

## Cambiar el modo de grabación

En la pantalla de aplicaciones, pulse **Herramientas** → **Grabadora de Voz**.

Seleccione un modo en la parte superior de la pantalla de la grabadora de voz.

- **ESTÁNDAR:** Este es el modo de grabación normal.
- **NOTA DE VOZ:** El dispositivo graba su voz y a la vez la convierte en texto, que aparece en la pantalla. Para obtener mejores resultados, mantenga el dispositivo cerca de su boca y hable fuerte y claramente en un lugar silencioso.



Si el idioma del sistema de la nota de voz no coincide con el idioma que habla, el dispositivo no podrá reconocer su voz. Antes de utilizar esta función, pulse el idioma actual para configurar el idioma del sistema de las notas de voz.

## Mis archivos

Acceda y administre varios archivos almacenados en el dispositivo o en otras ubicaciones, como los servicios de almacenamiento en la nube.

En la pantalla de aplicaciones, pulse **Herramientas** → **Mis archivos**.

Visualice los archivos por categoría, o bien acceda a los archivos almacenados en el dispositivo o en un servicio de almacenamiento en la nube.

Para comprobar el estado de la memoria utilizada y disponible, pulse **USO DE ALMACENAMIENTO**.

Para buscar archivos o carpetas, pulse **BUSCAR**.

## Notas

Cree notas y organícelas por categoría.

En la pantalla de aplicaciones, pulse **Herramientas** → **Notas**.

### Redactar notas

Pulse  en la lista de notas e introduzca una nota. Mientras redacta una nota, utilice una de las siguientes opciones:

- **Categoría:** Permite crear o definir una categoría.
- **Tareas:** Permite añadir cuadros de selección al inicio de cada fila para crear una lista de tareas.
- **Imagen:** Permite insertar imágenes.
- **Dibujo:** Permite escribir o dibujar notas para insertar. Podrá seleccionar el grosor y el color del bolígrafo.
- **Voz:** Permite realizar una grabación de voz para insertarla.

Para guardar la nota, pulse **GUARDAR**.

Para editar una nota, púlsela, y luego pulse el contenido.

### Buscar notas

Pulse **BUSCAR** en la lista de notas e introduzca una palabra clave para buscar notas que la incluyan.

## Reloj

### Introducción

Configure alarmas, compruebe la hora actual en varias ciudades del mundo, tome el tiempo de un evento o defina una duración específica.

### Alarma

En la pantalla de aplicaciones, pulse **Reloj** → **Alarma**.

## Configurar alarmas

Defina una hora de la alarma y pulse **GUARDAR**.

Para abrir el teclado e introducir la hora de la alarma, pulse el campo de entrada de la hora.

Para configurar una alarma con distintas opciones de alarmas, pulse **OPCIONES**, configure las opciones de la alarma y, a continuación, pulse **GUARDAR**.

Para activar o desactivar alarmas, pulse el icono del reloj junto a la alarma en la lista de alarmas.

## Detener alarmas

Pulse **DESCARTAR** para detener una alarma. Si ya ha activado la opción de retraso, pulse **APLAZAR** para repetir la alarma luego de un tiempo específico.

## Eliminar alarmas

Pulse ✕ en una alarma en la lista de alarmas.

## Reloj Mundial

En la pantalla de aplicaciones, pulse **Reloj** → **Reloj Mundial**.

## Crear Reloj mundial

Introduzca el nombre de una ciudad o seleccione una ciudad en el mapa y, a continuación, pulse +.

## Eliminar Reloj mundial

Pulse ✕ en un reloj.

## Cronómetro

- 1 En la pantalla de aplicaciones, pulse **Reloj** → **Cronómetro**.
- 2 Pulse **INICIAR** para controlar la duración de un evento.  
Para registrar tiempos de vueltas mientras toma el tiempo de un evento, pulse **PARCIAL**.
- 3 Pulse **DETENER** para dejar de contar el tiempo.  
Para reiniciar el registro del tiempo, pulse **REANUDAR**.  
Para eliminar los tiempos, pulse **RESTABLECER**.

## Temporizador

- 1 En la pantalla de aplicaciones, pulse **Reloj** → **Temporizador**.
- 2 Defina la duración y pulse **INICIAR**.  
Para abrir el teclado e introducir la duración, pulse el campo de entrada de duración.
- 3 Pulse **DESCARTAR** cuando se active el temporizador.

## Calculadora

Realice cálculos simples o complejos.

Pulse **Calculadora** en la pantalla de aplicaciones.

Gire el dispositivo para obtener una vista horizontal, para mostrar la calculadora científica. Si la función **Giro autom.** se encuentra desactivada, pulse  para mostrar la calculadora científica.

Para ver el historial de cálculo, pulse **HISTORIAL**. Para cerrar el panel del historial de cálculo, pulse **TECLADO**.

Para eliminar el historial, pulse **HISTORIAL** → **ELIMINAR HISTORIAL**.



# Radio

## Escuchar Radio

Pulse **Radio** en la pantalla de aplicaciones.

Antes de utilizar esta aplicación, debe conectar un auricular que funciona como una antena de radio.



Radio buscará y guardará las frecuencias disponibles automáticamente cuando se inicie por primera vez.

Pulse  para encender Radio. Seleccione la frecuencia de radio que desee en la lista de frecuencias.

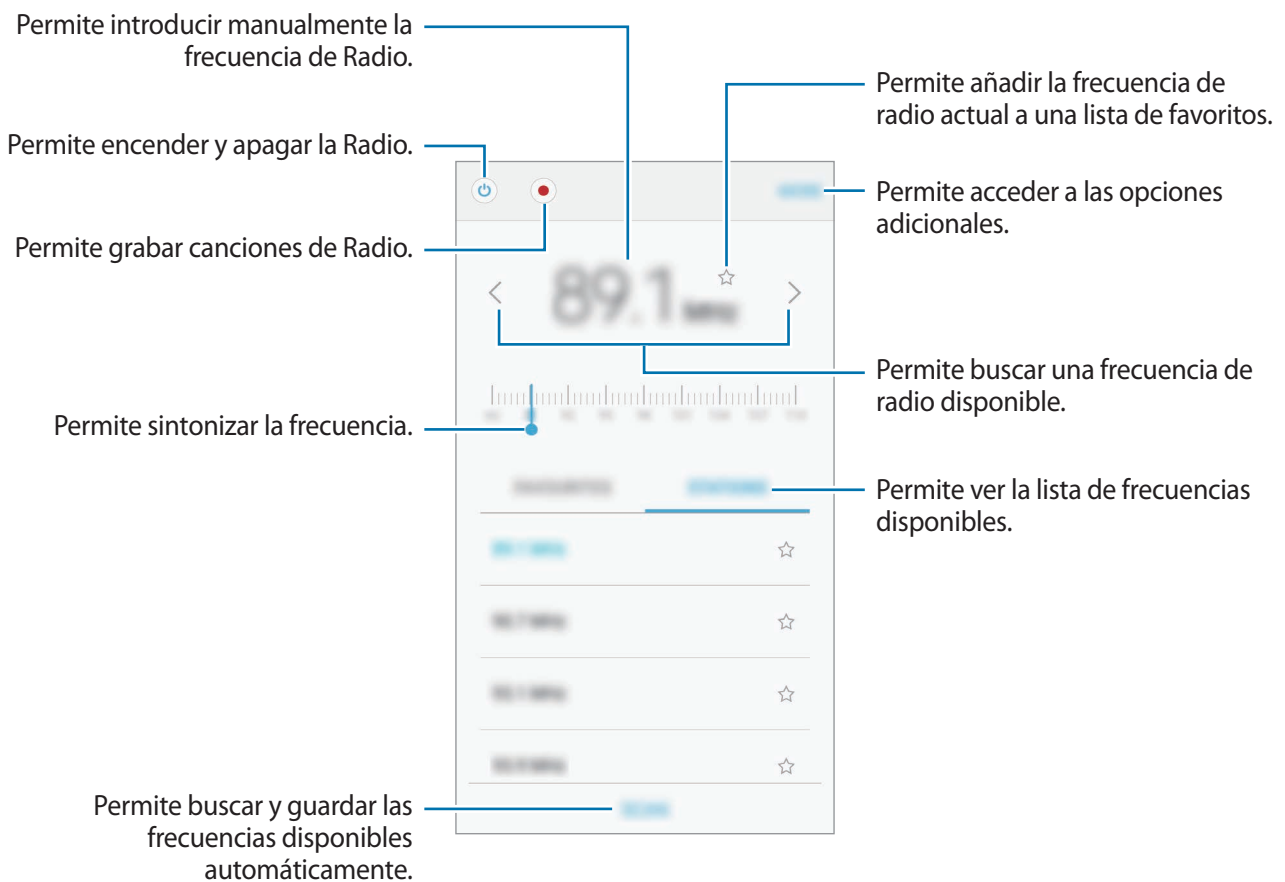

## Buscar frecuencias de Radio

Pulse **Radio** en la pantalla de aplicaciones.

Pulse **BUSCAR**, y luego seleccione una opción de búsqueda. Radio busca y guarda automáticamente las frecuencias de radio disponibles.

Seleccione la frecuencia de radio que desee en la lista de frecuencias.

## Google apps

Google ofrece aplicaciones de entretenimiento, redes sociales y negocios. Es posible que deba tener una cuenta de Google para acceder a algunas aplicaciones. Consulte [Cuentas](#) para obtener más información.

Para ver más información sobre las aplicaciones, acceda al menú de ayuda de cada aplicación.



Es posible que algunas aplicaciones no estén disponibles según su región o su proveedor de servicios.

### Chrome

Permite buscar información y navegar por páginas web.

### Gmail

Permite enviar o recibir correos mediante el servicio de Google Mail.

### Maps

Permite buscar su ubicación en el mapa, buscar lugares y ver datos de ubicación acerca de varios lugares.

### Play Música

Permite conocer, escuchar y compartir música en el dispositivo.

## **Play Películas y TV**

Descargue videos para ver en **Play Store**.

## **Google Drive**

Permite almacenar sus contenidos en la nube, acceder a ellos desde cualquier parte, y compartirlos con otras personas.

## **YouTube**

Permite ver o crear videos y compartirlos con otras personas.

## **Fotos**

Permite buscar, administrar y editar todas sus imágenes y videos de varias fuentes en un solo lugar.

## **Hangouts**

Permite conversar con sus amigos en forma individual o grupal, y utilizar imágenes, emoticonos y videollamadas mientras conversa.

## **Google**

Permite buscar elementos rápidamente en Internet y en el dispositivo.

## **Búsqueda por voz**

Permite buscar elementos rápidamente pronunciando una palabra clave o una frase.

# Ajustes

## Introducción

Personalice la configuración de funciones y aplicaciones. Podrá personalizar más el dispositivo configurando diversos tipos de ajustes.

En la pantalla de aplicaciones, pulse **Ajustes**.

Para buscar ajustes con palabras clave, pulse **BUSCAR**.

Para editar la lista de opciones utilizadas con frecuencia, pulse **EDITAR**. A continuación, habilite los elementos que desee añadir o deshabilite los que desee eliminar.

## Wi-Fi

### Conectarse a una red Wi-Fi

Permite activar la función Wi-Fi para conectarse a una red Wi-Fi y acceder a Internet o a otros dispositivos de red.



Desactive la función Wi-Fi para ahorrar batería cuando no esté en uso.

- 1 En la pantalla de ajustes, pulse **Wi-Fi** y, a continuación, pulse el interruptor para activarlo.
- 2 Seleccione una red en la lista de redes Wi-Fi.  
Las redes que requieran una contraseña aparecerán con un ícono en forma de candado.

### 3 Pulse **CONECTAR**.



- Una vez que el dispositivo esté conectado a una red Wi-Fi, el dispositivo volverá a conectarse a la red cada vez que esté disponible sin solicitar una contraseña. Para evitar que el dispositivo se conecte a la red automáticamente, selecciónela en la lista de redes y pulse **OLVIDAR**.
- Si no puede conectarse con una red Wi-Fi correctamente, reinicie la función Wi-Fi del dispositivo o el router inalámbrico.

## Wi-Fi Directo

La función Wi-Fi Directo conecta dispositivos directamente mediante una red Wi-Fi sin requerir un punto de acceso.

1 En la pantalla de ajustes, pulse **Wi-Fi** y, a continuación, pulse el interruptor para activarlo.

2 Pulse **Wi-Fi Directo**.

Aparecerá una lista de dispositivos detectados.

Si el dispositivo con el cual desea conectarse no aparece en la lista, solicite que el dispositivo active la función Wi-Fi Directo.

3 Seleccione un dispositivo para conectarse con él.

Los dispositivos se conectarán cuando el otro dispositivo acepte la solicitud de conexión de Wi-Fi Directo.

## Enviar y recibir datos

Podrá compartir datos tales como contactos o archivos multimedia, con otros dispositivos. Las siguientes acciones son un ejemplo de cómo enviar una imagen a otro dispositivo.

1 Pulse **Galería** en la pantalla de aplicaciones.

2 Seleccione una imagen.

3 Pulse **Compartir** → **Wi-Fi Directo** y seleccione un dispositivo al cual desee transferir la imagen.

4 Acepte la solicitud de conexión de Wi-Fi Directo en el otro dispositivo.

Si los dispositivos ya están conectados, la imagen se enviará al otro dispositivo sin el procedimiento de solicitud de conexión.

## Desactivación de la conexión del dispositivo

- 1 Pulse **Wi-Fi** en la pantalla de ajustes.
- 2 Pulse **Wi-Fi Direct**.  
El dispositivo mostrará los dispositivos conectados en la lista.
- 3 Pulse el nombre del dispositivo para desconectar los dispositivos.

## Bluetooth

### Introducción

Utilice la función Bluetooth para intercambiar datos o archivos multimedia con otros dispositivos habilitados para Bluetooth.



- Samsung no es responsable por la pérdida, la interceptación o el uso incorrecto de los datos enviados o recibidos mediante Bluetooth.
- Asegúrese siempre de compartir datos con dispositivos confiables que cuenten con la seguridad adecuada. Si hay obstáculos entre los dispositivos, es posible que se reduzca la distancia operativa.
- Es posible que algunos dispositivos, en especial aquellos que no están probados o autorizados por Bluetooth SIG, sean incompatibles con el dispositivo.
- No utilice la función Bluetooth para fines ilegales (por ejemplo, piratear copias de archivos o interceptar comunicaciones ilegalmente para fines comerciales).  
Samsung no se hace responsable por la repercusión del uso ilegal de la función Bluetooth.

## Vincular con otros dispositivos Bluetooth

- 1 En la pantalla de ajustes, pulse **Bluetooth** y, a continuación, pulse el interruptor para activarlo. Aparecerá una lista de dispositivos detectados.
  - 2 Seleccione un dispositivo para vincularse con él.  
Si el dispositivo con el cual desea vincularse no aparece en la lista, solicite que el dispositivo active la opción de visibilidad. Consulte el manual del usuario del otro dispositivo.
-  Cuando la pantalla de configuración de Bluetooth está abierta, su dispositivo será visible para otros dispositivos.
- 3 Acepte la solicitud de conexión Bluetooth en su dispositivo para confirmar.  
Los dispositivos se conectarán cuando el otro dispositivo acepte la solicitud de conexión Bluetooth.

## Enviar y recibir datos

Muchas aplicaciones admiten la transferencia de datos mediante Bluetooth. Podrá compartir datos tales como contactos o archivos multimedia, con otros dispositivos Bluetooth. Las siguientes acciones son un ejemplo de cómo enviar una imagen a otro dispositivo.

- 1 Pulse **Galería** en la pantalla de aplicaciones.
- 2 Seleccione una imagen.
- 3 Pulse **Compartir** → **Bluetooth** y seleccione un dispositivo al cual desea transferir la imagen.  
Si ya ha vinculado los dispositivos antes, pulse el nombre del dispositivo sin confirmar la contraseña generada automáticamente.  
Si el dispositivo con el cual desea vincularse no aparece en la lista, solicite que el dispositivo active la opción de visibilidad.
- 4 Acepte la solicitud de conexión Bluetooth en el otro dispositivo.

## Desvincular dispositivos Bluetooth

- 1 Pulse **Bluetooth** en la pantalla de ajustes.  
El dispositivo mostrará los dispositivos vinculados en la lista.
- 2 Pulse  junto al nombre del dispositivo para finalizar la vinculación.
- 3 Pulse **Desvincular**.

## Perfil Fuera de línea

Esta configuración desactiva todas las funciones inalámbricas en el dispositivo. Solo puede utilizar los servicios sin red.

En la pantalla de ajustes, pulse **Perfil Fuera de línea**.



Asegúrese de que el dispositivo se encuentre apagado durante los procedimientos de despegue y aterrizaje. Después del despegue, podrá utilizar el dispositivo en perfil Fuera de línea, siempre y cuando se lo permita el personal del avión.

## Zona portátil y Anclaje a red

Utilice el dispositivo como una Zona portátil para compartir la conexión de datos móviles con otros dispositivos cuando no hay una conexión de red disponible. Podrá definir conexiones a través de la función Wi-Fi, USB o Bluetooth.

En la pantalla de ajustes, pulse **Zona portátil y Anclaje a red**.



Es posible que se generen costos adicionales por utilizar esta función.

- **Zona portátil:** Utilice la Zona portátil para compartir la conexión de datos móviles del dispositivo con computadoras u otros dispositivos.
- **Anclaje a red Bluetooth:** Utilice la función de anclaje Bluetooth para compartir la conexión de datos móviles del dispositivo con computadoras u otros dispositivos mediante Bluetooth.
- **Anclaje a red USB:** Utilice el modem USB para compartir la conexión de datos móviles del dispositivo con una computadora mediante USB. Cuando se conecta a una computadora, el dispositivo es utilizado como un módem inalámbrico para la computadora.



## Utilizar Zona portátil

Utilice el dispositivo como una Zona portátil para compartir la conexión de datos móviles con otros dispositivos.

- 1 En la pantalla de ajustes, pulse **Zona portátil y Anclaje a red** → **Zona portátil**.
- 2 Pulse el interruptor para activarlo.  
El ícono  aparecerá en la barra de estado. Otros dispositivos podrán encontrar el suyo en la lista de redes Wi-Fi.  
Para configurar una contraseña para la Zona portátil, pulse **MÁS** → **Configurar Zona portátil** y, a continuación, seleccione el nivel de seguridad. A continuación, introduzca una contraseña y pulse **GUARDAR**.
- 3 En la pantalla del otro dispositivo, busque y seleccione el dispositivo en la lista de redes Wi-Fi.
- 4 En el dispositivo conectado, utilice la conexión de datos móviles del dispositivo para acceder a Internet.

## Uso de datos

Permite llevar la cuenta del uso de datos y personalizar la configuración del límite.

En la pantalla de ajustes, pulse **Uso de datos**.

- **Datos móviles:** Permite configurar el dispositivo para utilizar conexiones de datos en cualquier red móvil.
- **Datos de fondo:** Permite impedir que las aplicaciones que se estén ejecutando en segundo plano utilicen una conexión de datos móviles.
- **Definir límite de datos móviles:** Permite definir un límite para el uso de datos móviles.

Para cambiar la fecha de restablecimiento mensual de periodo de monitoreo, pulse  → **Cambiar ciclo**.

## Limitar el uso de datos

- 1 En la pantalla de ajustes, pulse **Uso de datos** y, a continuación, pulse el interruptor **Definir límite de datos móviles** para activarlo.
- 2 Arrastre la barra de ajuste de límite hacia arriba o hacia abajo para configurar el límite.
- 3 Arrastre la barra de ajuste de advertencia hacia arriba o hacia abajo para configurar un nivel de alerta del uso de datos.

El dispositivo le alertará cuando se alcance el nivel de advertencia.

## Administrador de tarjetas SIM (modelos de SIM doble)

Active sus tarjetas SIM o USIM y personalice la configuración de la tarjeta SIM. Consulte [Utilizar tarjetas SIM o USIM dobles \(modelos de SIM doble\)](#) para obtener más información.

En la pantalla de ajustes, pulse **Administrador de tarjetas SIM**.

- **Llamada de voz:** Permite seleccionar una tarjeta SIM o USIM para las llamadas de voz.
- **Mensajes de texto:** Permite seleccionar una tarjeta SIM o USIM para los mensajes.
- **Datos móviles:** Permite seleccionar una tarjeta SIM o USIM para el servicio de datos.
- **Tarjeta SIM dual siempre activada:** Permite configurar el dispositivo para autorizar llamadas entrantes desde la otra tarjeta SIM o USIM durante una llamada.



Cuando esta función esté activada, podrá generar costos adicionales por el desvío de llamadas, según la región y el proveedor de servicios.

## Redes móviles

Permite configurar los ajustes de las redes móviles.

En la pantalla de ajustes, pulse **Redes móviles**.

- **Roaming de datos:** Permite configurar el dispositivo para definir el uso de conexiones de datos cuando se encuentre fuera del área de cobertura.
- **Modo de red** (modelos de SIM simple): Permite seleccionar un tipo de red.  
**Modo de red SIM 1 / Modo de red SIM 2** (modelos de SIM doble): Permite seleccionar un tipo de red.
- **Nombres de punto de acceso:** Permite configurar nombres de punto de acceso (APN).
- **Operadores de red:** Permite buscar redes disponibles y registrar una red manualmente.

## NFC y pago

### Introducción

El dispositivo permite leer etiquetas de comunicación de campos cercanos (NFC) que contienen información sobre productos. También puede utilizar esta función para realizar pagos y comprar boletos de transporte o eventos luego de descargar las aplicaciones necesarias.



El dispositivo posee una antena NFC incorporada. Manipule el dispositivo con cuidado para no dañar la antena NFC.

### Utilizar la función NFC

Utilice la función NFC para enviar imágenes o contactos a otros dispositivos, y leer datos de productos en etiquetas NFC.

- 1 En la pantalla de ajustes, pulse **NFC y pago** y, a continuación, pulse el interruptor para activarlo.

- 2 Coloque la zona de la antena NFC de la parte posterior del dispositivo cerca de una etiqueta NFC.

Aparecerá la información de la etiqueta.

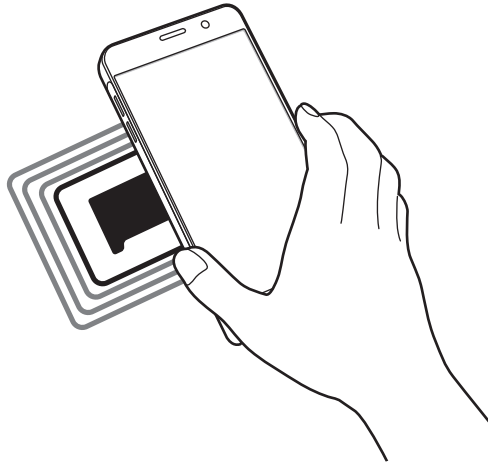

Asegúrese de que la pantalla del dispositivo esté desbloqueada. De lo contrario, el dispositivo no podrá leer etiquetas NFC ni recibir datos.

## Realizar pagos con la función NFC

Antes de poder utilizar la función NFC para realizar pagos, deberá registrarse para el servicio de pagos móviles. Para registrarse u obtener más información acerca del servicio, comuníquese con su proveedor de servicios.

- 1 En la pantalla de ajustes, pulse **NFC y pago** y, a continuación, pulse el interruptor para activarlo.
- 2 Coloque la zona de la antena NFC de la parte posterior del dispositivo en contacto con un lector de tarjetas NFC.

Para configurar la aplicación de pago predeterminada, abra la pantalla de Ajustes y pulse **NFC y pago** → **Pulsar y pagar** y, a continuación, seleccione una aplicación.



La lista de servicios de pago podría no incluir todas las aplicaciones de pago disponibles.

## Envío de datos

Permita el intercambio de datos cuando la antena NFC del dispositivo entre en contacto con la antena NFC de otro dispositivo.

- 1 En la pantalla de ajustes, pulse **NFC y pago** y, a continuación, pulse el interruptor para activarlo.
- 2 Pulse **Android Beam** y, a continuación, pulse el interruptor para activarlo.
- 3 Seleccione un elemento y coloque la antena NFC del otro dispositivo en contacto con la antena NFC del suyo.
- 4 Cuando aparezca **Toque para transmitir** en la pantalla, pulse la pantalla del dispositivo para enviar el elemento.



Si ambos dispositivos intentan enviar datos a la vez, la transferencia de archivos podría fallar.

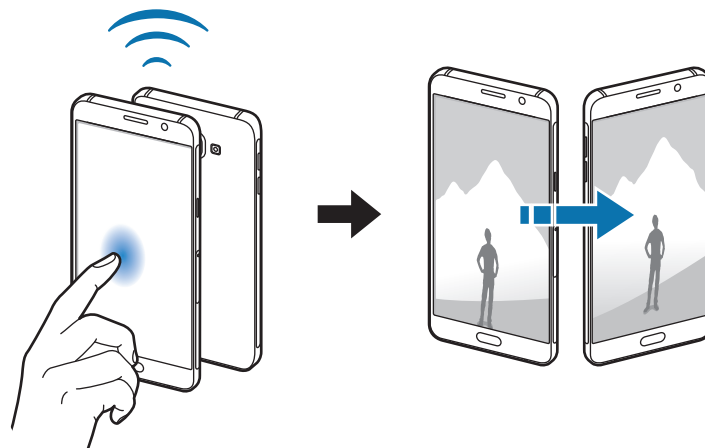

## Más ajustes de conexión

### Opciones

Permite personalizar la configuración para controlar otras funciones.

En la pantalla de ajustes, pulse **Más ajustes de conexión**.

- **Buscar dispositivos:** Permite configurar el dispositivo para que busque los dispositivos cercanos a los cuales desee conectarlo.
- **Impresión:** Permite configurar los ajustes de los plug-ins de una impresora instalados en el dispositivo. Podrá buscar impresoras disponibles o añadir una manualmente para imprimir archivos. Consulte [Impresión](#) para obtener más información.
- **MirrorLink:** Utilice la función MirrorLink para controlar las aplicaciones de MirrorLink del dispositivo en el monitor principal del vehículo. Consulte [MirrorLink](#) para obtener más información.
- **Refuerzo de descarga:** Permite configurar el dispositivo para descargar archivos de más de 30 MB, más rápido mediante Wi-Fi y redes móviles simultáneamente. Consulte [Refuerzo de descarga](#) para obtener más información.
- **VPN:** Permite configurar y administrar Redes Privadas Virtuales (VPN).

### Impresión

Permite configurar los ajustes de los plug-ins de una impresora instalados en el dispositivo. Puede conectar el dispositivo a una impresora a través de Wi-Fi o Wi-Fi Directo, y puede imprimir imágenes o documentos.



Algunas impresoras podrían no ser compatibles con el dispositivo.

### Añadir plug-ins de impresoras

Añada plug-ins de las impresoras que desee conectar con el dispositivo.

- 1 En la pantalla de ajustes, pulse **Más ajustes de conexión** → **Impresión** → **Complemento de descarga**.
- 2 Busque el plug-in de una impresora en **Play Store**.
- 3 Seleccione el plug-in de una impresora e instálelo.

**4** Seleccione el plug-in de la impresora y, a continuación, pulse el interruptor para activarlo.

El dispositivo buscará impresoras que se encuentren conectadas a la misma red Wi-Fi que el dispositivo.

Para añadir manualmente impresoras, pulse **MÁS** → **Añadir impresora** → **AÑADIR IMPRESORA**.

Para cambiar la configuración de impresión, pulse **MÁS** → **Ajustes de impresión**.

## Imprimir contenidos

Mientras ve contenidos tales como imágenes o documentos, pulse **Compartir** → **Imprimir** → ▼ → **Todas las impresoras** y, a continuación, seleccione una impresora.

## MirrorLink

Conecte el dispositivo con un vehículo para controlar las aplicaciones de MirrorLink del dispositivo en el monitor principal del vehículo.

En la pantalla de ajustes, pulse **Más ajustes de conexión** → **MirrorLink**.



El dispositivo es compatible con vehículos que admiten la versión de MirrorLink 1.1 o una versión superior.

## Conectar el dispositivo con un vehículo mediante MirrorLink

Al utilizar esta función por primera vez, conecte el dispositivo a una red Wi-Fi o a una red móvil.

**1** Vincule el dispositivo con un vehículo mediante Bluetooth.

Consulte [Vincular con otros dispositivos Bluetooth](#) para obtener más información.

**2** Conecte el dispositivo con el vehículo mediante un cable USB.

Cuando esté conectado, acceda a las aplicaciones de MirrorLink del dispositivo en el monitor principal.

## Finalizar la conexión de MirrorLink

Desconecte el cable USB del dispositivo y del vehículo.

## Refuerzo de descarga

Configure el dispositivo para que descargue archivos mayores a 30 MB con mayor rapidez a través de Wi-Fi y redes móviles simultáneamente. Las señales Wi-Fi más fuertes brindan una mayor velocidad de descarga.

En la pantalla de ajustes, pulse **Más ajustes de conexión** → **Refuerzo de descarga**.



- Esta función podría no estar disponible en algunos dispositivos.
- Podrá generar costos adicionales al descargar archivos a través de la red móvil.
- Al descargar archivos grandes, el dispositivo podría calentarse. Si el dispositivo excede una temperatura determinada, la función se desactivará.
- Si las señales de red son inestables, la velocidad y el rendimiento de esta función podrían verse afectados.
- Si las conexiones con redes Wi-Fi y móviles poseen velocidades de transferencia de datos muy diferentes, el dispositivo podría utilizar solo la conexión más rápida.
- Esta función admite el protocolo de transmisión de hipertexto (HTTP) 1.1 y el protocolo seguro de transmisión de hipertexto (HTTPS). No podrá utilizar la función con otros protocolos tales como FTP.

## Aplicaciones

Administre las aplicaciones del dispositivo y cambie su configuración.

En la pantalla de ajustes, pulse **Aplicaciones**.

- **Administrador de aplicaciones:** Permite ver y administrar las aplicaciones del dispositivo.
- **Predeterminadas:** Permite seleccionar una configuración predeterminada para utilizar las aplicaciones.
- **Ajustes de Aplicación:** Permite personalizar las opciones de cada aplicación.



## Sonidos y vibraciones

Cambie la configuración de varios sonidos en el dispositivo.

En la pantalla de ajustes, pulse **Sonidos y vibraciones**.

- **Modo de sonido:** Permite configurar el dispositivo para que utilice el modo de sonido o el modo silencioso.
- **Vibrar mientras suena:** Permite definir el dispositivo para que vibre y reproduzca un tono de llamada cuando reciba una llamada.
- **Volumen:** Permite ajustar el nivel de volumen de los tonos de llamada, la música y los videos, los sonidos del sistema y las notificaciones.
- **Tono de llamada:** Permite cambiar la configuración del sonido.
- **Patrón de vibración:** Permite seleccionar un patrón de vibración.
- **Sonidos de notificación:** Permite seleccionar un sonido predeterminado para las notificaciones. También podrá cambiar la configuración de notificaciones de cada aplicación.
- **Tono táctil:** Permite configurar el dispositivo para que emita sonido al seleccionar una aplicación u opción en la pantalla táctil.
- **Sonidos bloqueo pantalla:** Permite definir el dispositivo para que emita sonidos al bloquear o desbloquear la pantalla táctil.
- **Sonido de carga:** Permite configurar el dispositivo para que emita un sonido al conectarlo al cargador.
- **Tonos teclado marcación:** Permite definir el dispositivo para que emita sonidos al pulsar los botones del teclado.
- **Sonido del teclado:** Permite configurar el dispositivo para que emita un sonido al pulsar una tecla.
- **Calidad y efectos sonido:** Permite configurar opciones de sonido adicionales.

## Pantalla

Permite cambiar la configuración de la pantalla.

En la pantalla de ajustes, pulse **Pantalla**.

- **Brillo:** Permite ajustar el brillo de la pantalla.
- **Fuente:** Permite cambiar el tipo y el tamaño de la fuente.
- **Fondo de los íconos:** Permite definir si desea o no mostrar fondos sombreados de modo que se destaquen los íconos.
- **Tiempo de espera de la pantalla:** Permite definir el tiempo que deberá transcurrir antes de que se apague la retroiluminación de la pantalla.
- **Fijado inteligente:** Permite configurar el dispositivo para evitar que se apague la retroiluminación de la pantalla mientras la mira.
- **Modo de pantalla:** Permite cambiar el modo de la pantalla para ajustar el color y el contraste.
- **Salvapantallas:** Permite configurar el dispositivo para que inicie un protector de pantalla mientras se está cargando o al conectarlo a una base.

## Funciones avanzadas

Active las funciones avanzadas y modifique los ajustes para controlarlas.

En la pantalla de ajustes, pulse **Funciones avanzadas**.



Si sacude demasiado el dispositivo o si recibe un impacto, podría tener entradas no intencionales. Controlar los movimientos correctamente.

- **Operación con una mano:** Permite activar el modo de operación con una mano para su conveniencia al utilizar el dispositivo con una sola mano.



Es posible que esta función no esté disponible según su región o su proveedor de servicios.

- **Quick launch para Cámara:** Permite configurar el dispositivo para iniciar la cámara presionando dos veces rápidamente la tecla Inicio.
- **Captura inteligente:** Permite configurar el dispositivo para capturar contenidos a lo largo de varias pantallas, y recortar y compartir la captura de pantalla inmediatamente.
- **Deslizar para capturar:** Permite configurar el dispositivo para capturar la pantalla al desplazar la mano hacia la izquierda o derecha a lo largo de la pantalla. Puede ver las imágenes capturadas en la **Galería**.



No se pueden capturar imágenes de la pantalla mientras se utilizan ciertas aplicaciones y funciones.

- **Alerta inteligente:** Permite definir el dispositivo para que emita una alerta si hay llamadas perdidas o mensajes nuevos al levantar el dispositivo.



Esta función podría no estar disponible si la pantalla está encendida o si el dispositivo no se encuentra sobre una superficie plana.

- **Silenciador rápido:** Permite configurar el dispositivo para silenciar las llamadas entrantes o las alarmas moviendo la palma de la mano o colocando la pantalla del dispositivo hacia abajo.

## Fondo de pantalla

Cambie la configuración del fondo de la pantalla de inicio y de la pantalla de bloqueo.

En la pantalla de ajustes, pulse **Fondo de pantalla**.

## Temas

Aplice distintos temas en el dispositivo para cambiar los elementos visuales de la pantalla de inicio, la pantalla de bloqueo y los iconos.

En la pantalla de ajustes, pulse **Temas**.

Para descargar más temas, pulse **MÁS TEMAS**.

# Bloqueo y seguridad

## Opciones

Cambie la configuración para proteger el dispositivo y la tarjeta SIM o USIM.

En la pantalla de ajustes, pulse **Bloqueo y seguridad**.



Las opciones disponibles pueden variar según el método de bloqueo de pantalla seleccionado.

- **Tipo de bloqueo de pantalla:** Permite cambiar el método de bloqueo de pantalla.
- **Información y atajos de aplicaciones:** Permite cambiar la configuración de los elementos que aparecen en la pantalla bloqueada.
- **Notificaciones en pantalla de bloqueo:** Permite definir si desea o no mostrar el contenido de las notificaciones en la pantalla bloqueada, y seleccionar las notificaciones que desea mostrar.
- **Ajustes de Bloqueo seguro:** Permite cambiar la configuración de bloqueo de la pantalla para aplicar el método de bloqueo seleccionado.
- **Huellas digitales:** Permite registrar sus huellas digitales en el dispositivo para protegerlo o iniciar sesión en su cuenta Samsung. Consulte [Reconocimiento de huellas digitales](#) para obtener más información.
- **Localizar mi móvil:** Permite activar o desactivar la función Localizar mi móvil. Ingrese en el sitio web de Localizar mi móvil ([findmymobile.samsung.com](http://findmymobile.samsung.com)) para realizar un seguimiento y controlar un dispositivo perdido o robado.
- **Orígenes desconocidos:** Permite configurar el dispositivo para permitir la instalación de aplicaciones de orígenes desconocidos.
- **Encriptar dispositivo:** Permite encriptar los datos del dispositivo para evitar que otras personas accedan a ellos si le roban el dispositivo o lo pierde. Para utilizar el dispositivo encriptado, deberá desencriptar los datos cada vez que lo encienda. Podrá definir si desea que los datos del dispositivo se desencripten automáticamente, o si desea que se le solicite un código de desbloqueo. No es posible realizar una copia de seguridad o restablecer datos encriptados. Si introduce un código de desbloqueo incorrecto varias veces seguidas y alcanza el máximo de intentos, el dispositivo restablecerá los datos de fábrica.
- **Encriptar tarjeta de memoria:** Permite configurar el dispositivo para encriptar todos los archivos de la tarjeta de memoria.



Si restablece el dispositivo con los valores predeterminados de fábrica con esta configuración activada, el dispositivo no podrá leer los archivos encriptados. Deshabilite esta configuración antes de restablecer el dispositivo.

- **Otros ajustes de seguridad:** Permite configurar opciones de seguridad adicionales.

## Reconocimiento de huellas digitales

Para que funcione el reconocimiento de las huellas digitales, deberá registrar sus huellas digitales y almacenarlas en el dispositivo. Luego de registrarlas, podrá configurar el dispositivo para que utilice sus huellas digitales en las siguientes funciones:

- Bloqueo de pantalla
- Inicio de sesión web
- Verificación de cuenta Samsung



- Es posible que esta función no esté disponible según su región o su proveedor de servicios.
- El reconocimiento de huellas digitales utiliza las características únicas de cada huella digital para mejorar la seguridad del dispositivo. La probabilidad de que el sensor de huellas digitales confunda dos huellas diferentes es muy baja. Sin embargo, en ciertos casos poco comunes en los que haya dos huellas digitales muy similares, el sensor podría reconocerlas como idénticas.
- Si utiliza una huella digital como método de bloqueo de la pantalla, no podrá utilizarla para bloquear la pantalla luego de reiniciar el dispositivo. Deberá desbloquear el dispositivo con un patrón, un PIN o una contraseña que haya configurado al registrar la huella digital.
- Si el dispositivo no reconoce su huella y ha olvidado la contraseña de seguridad, deberá llevar el dispositivo a un Centro de servicios de Samsung para restablecerlo. A continuación, deberá volver a registrar sus huellas digitales y crear una nueva contraseña de seguridad.

### Para un mejor reconocimiento de las huellas digitales

Al colocar sus huellas digitales en el dispositivo, tenga en cuenta las siguientes condiciones que podrían afectar el rendimiento de la función:

- La tecla Inicio contiene un sensor de reconocimiento de huellas digitales. Asegúrese de evitar rasguños o dañar la tecla Inicio con objetos metálicos como monedas, llaves y colgantes.
- El protector de pantalla que viene con el dispositivo podría provocar el mal funcionamiento del sensor de reconocimiento de huellas digitales. Retire el protector de la pantalla para mejorar el reconocimiento de huellas digitales.
- Asegúrese de que el área de reconocimiento de huellas digitales y sus dedos estén limpios y secos.
- El dispositivo podría no reconocer las huellas digitales que estén afectadas por arrugas o cicatrices.
- El dispositivo podría no reconocer las huellas digitales de dedos pequeños o delgados.
- Si dobla el dedo o utiliza la punta del dedo, el dispositivo podría no reconocer sus huellas digitales. Asegúrese de cubrir toda la tecla Inicio con el dedo.

- Para mejorar el reconocimiento, registre las huellas digitales de la mano que más utiliza para realizar tareas en el dispositivo.
- En ambientes secos se puede acumular electricidad estática en el dispositivo. Evite utilizar esta función en ambientes secos o, antes de utilizarla, descargue la electricidad estática tocando un objeto metálico.

### Registrar huellas digitales

- 1 En la pantalla de ajustes, pulse **Bloqueo y seguridad** → **Huellas digitales**.
- 2 Desbloquee la pantalla con el método de bloqueo predefinido.  
Si no ha definido un método de bloqueo de la pantalla, cree uno.
- 3 Pulse **Añadir huella digital**.
- 4 Una vez que el dispositivo detecte su dedo, levántelo y colóquelo en la tecla Inicio nuevamente.  
Repita esta acción moviendo el dedo hacia arriba o hacia abajo hasta que la huella quede registrada.  
Cuando aparezca una ventana emergente de bloqueo mediante huella digital, pulse **ACTIVAR** para utilizar su huella digital para desbloquear la pantalla.

### Eliminar huellas digitales

Podrá eliminar las huellas digitales registradas.

- 1 En la pantalla de ajustes, pulse **Bloqueo y seguridad** → **Huellas digitales**.
- 2 Desbloquee la pantalla con el método de bloqueo predefinido.
- 3 Pulse **EDITAR**.
- 4 Seleccione las huellas digitales que desea eliminar y pulse **MÁS** → **Eliminar**.

## Verificar la contraseña de cuenta Samsung

Utilice huellas digitales para verificar la contraseña de su cuenta Samsung. Podrá utilizar una huella digital en lugar de introducir una contraseña, por ejemplo, al comprar contenidos en **Galaxy Apps**.

- 1 En la pantalla de ajustes, pulse **Bloqueo y seguridad** → **Huellas digitales**.
- 2 Desbloquee la pantalla con el método de bloqueo predefinido.
- 3 Pulse el interruptor **Verificar cuenta Samsung** para activarlo.
- 4 Inicie sesión en su cuenta Samsung.

## Utilizar huellas digitales para iniciar sesión en sus cuentas

Podrá utilizar las huellas digitales para iniciar sesión en páginas web que permitan guardar contraseñas.



Esta función solo está disponible para las páginas web a las cuales acceda mediante la aplicación de **Internet**.

- 1 En la pantalla de ajustes, pulse **Bloqueo y seguridad** → **Huellas digitales**.
- 2 Desbloquee la pantalla con el método de bloqueo predefinido.
- 3 Pulse el interruptor **Iniciar sesión en la web** para activarlo.
- 4 Abra una página web en la cual desee iniciar sesión con una huella digital.
- 5 Introduzca su nombre de usuario y su contraseña, y luego pulse la tecla Inicio de sesión de la página web.
- 6 Seleccione **Inicie sesión con sus huellas digitales** y pulse **RECORDAR**.  
Podrá utilizar sus huellas digitales para verificar su cuenta y contraseña para iniciar sesión en la página web.

## Desbloquear la pantalla con las huellas digitales

Podrá desbloquear la pantalla con la huella digital en lugar de utilizar un patrón, un PIN o una contraseña.

- 1 En la pantalla de ajustes, pulse **Bloqueo y seguridad** → **Huellas digitales**.
- 2 Desbloquee la pantalla con el método de bloqueo predefinido.
- 3 Pulse el interruptor **Desbloqueo huella digital** para activarlo.
- 4 En la pantalla bloqueada, coloque el dedo sobre la tecla Inicio para escanear su huella digital.

## Privacidad y seguridad

### Opciones

Cambie la configuración para proteger su privacidad y seguridad.

En la pantalla de ajustes, pulse **Privacidad y seguridad**.

- **Ubicación:** Permite modificar la configuración de los permisos para dar información sobre la ubicación.
- **Permisos de aplicación:** Permite ver la lista de funciones y las aplicaciones que tienen el permiso para utilizarlas. También podrá editar la configuración de permisos.
- **Notificar diagnóstico:** Permite configurar el dispositivo para enviar automáticamente los datos de diagnóstico y uso a Samsung.
- **Enviar mensaje emergencia:** Permite configurar el dispositivo para enviar mensajes de ayuda al presionar tres veces la tecla Encendido. También podrá enviar grabaciones de sonido junto con el mensaje a los destinatarios. Consulte [Enviar mensaje emergencia](#) para obtener más información.



## Enviar mensaje emergencia

En una situación de emergencia, presione la tecla Encendido tres veces rápidamente. El dispositivo enviará mensajes a sus contactos principales. El mensaje incluirá datos sobre su ubicación.

**1** En la pantalla de ajustes, pulse **Privacidad y seguridad** → **Enviar mensaje emergencia** y, a continuación, pulse el interruptor para activarlo.

**2** Siga las instrucciones en la pantalla para añadir contactos principales si aún no lo hizo.

Para enviar mensajes de ayuda con grabaciones de audio o imágenes, pulse el interruptor **Adjuntar grabación audio** o **Adjuntar imágenes** para activarlo.



Es posible que la opción **Adjuntar imágenes** no esté disponible según su región o su proveedor de servicios.

## Añadir contactos principales

En la pantalla de ajustes, pulse **Privacidad y seguridad** → **Enviar mensaje emergencia** → **Enviar mensajes a** → **AÑADIR**. Pulse **Crear contacto** e introduzca los datos del contacto, o pulse **Seleccionar desde Contactos** para añadir un contacto existente como contacto principal.

## Modo Fácil

El modo Fácil ofrece una experiencia más simple a los usuarios mediante un formato más simple e íconos más grandes en la pantalla de inicio.



Es posible que algunas funciones de las aplicaciones no estén disponibles en el modo Estándar.

## Cambiar al modo Fácil

**1** En la pantalla de ajustes, pulse **Modo Fácil** → **Modo Fácil**.

**2** Seleccione las aplicaciones en **Aplicaciones sencillas** para aplicar un diseño más simple.

**3** Pulse **REALIZADO**.

## Regresa al modo Estándar

Desplácese hacia la izquierda en la pantalla de inicio y pulse **Ajustes** → **Modo Fácil** → **Modo Estándar** → **REALIZADO**.

## Administrar los atajos

Para añadir un atajo a una aplicación en la pantalla de inicio, desplácese hacia la izquierda, pulse  y seleccione una aplicación.

Para añadir un atajo a un contacto en la pantalla de inicio, desplácese hacia la derecha y pulse .

Para eliminar un atajo de la pantalla de inicio, pulse **EDITAR** y seleccione una aplicación o un contacto con .

# Accesibilidad

Configure distintas opciones para mejorar la accesibilidad del dispositivo.

En la pantalla de ajustes, pulse **Accesibilidad**.

- **Visión:** Permite personalizar la configuración para mejorar la accesibilidad de los usuarios con dificultades de visión.
- **Audición:** Permite personalizar la configuración para mejorar la accesibilidad de los usuarios con dificultades de audición.
- **Habilidad e interacción:** Permite personalizar la configuración para mejorar la accesibilidad de los usuarios con destreza reducida.
- **Bloqueo con direcciones:** Permite modificar la configuración de combinación direccional para desbloquear la pantalla.
- **Atajo:** Permite configurar el dispositivo para abrir los menús de accesibilidad seleccionados al presionar rápidamente tres veces la tecla Inicio.
- **Aviso de notificaciones:** Permite configurar el dispositivo para que lo alerte sobre las notificaciones que no comprobó en el intervalo.
- **Responder/Finalizar llamadas:** Cambie el método para responder o finalizar llamadas.
- **Modo Un solo toque:** Permite configurar el dispositivo para que controle las llamadas entrantes pulsando la tecla en lugar de arrastrarla.
- **Administrar accesibilidad:** Permite importar o exportar la configuración de accesibilidad para compartirla con otros dispositivos.
- **Servicios:** Permite ver los servicios de accesibilidad instalados en el dispositivo.

## Cuentas

Añada sus cuentas de Samsung y Google, u otras cuentas, para sincronizar el dispositivo.

### Añadir cuentas

Algunas aplicaciones que utiliza el dispositivo exigen una cuenta registrada. Cree cuentas para disfrutar al máximo del dispositivo.

- 1 En la pantalla de ajustes, pulse **Cuentas** → **Añadir cuenta**.
- 2 Seleccione un servicio de cuenta.
- 3 Siga las instrucciones que aparecen en la pantalla para completar la configuración de la cuenta.

Para sincronizar contenidos con sus cuentas, seleccione una cuenta y, a continuación, seleccione los elementos que desea sincronizar.

### Registrar cuentas de Samsung

Deberá contar con una cuenta Samsung para utilizar ciertas aplicaciones de Samsung. Podrá realizar copias de seguridad o restablecer datos guardados en el dispositivo en su cuenta Samsung. Registre su cuenta Samsung en el dispositivo para utilizar los servicios de Samsung en forma conveniente.

- 1 En la pantalla de ajustes, pulse **Cuentas** → **Añadir cuenta**.
- 2 Pulse **Cuenta Samsung**.
- 3 Siga las instrucciones que aparecen en la pantalla para completar la configuración de la cuenta.

Luego de registrar su cuenta Samsung, podrá utilizar las aplicaciones que exijan una cuenta Samsung sin tener que iniciar sesión.

### Eliminar cuentas

En la pantalla de ajustes, pulse **Cuentas**, seleccione el nombre de una cuenta, seleccione la cuenta que desea eliminar y, a continuación, pulse **MÁS** → **Eliminar cuenta**.

## Realizar copia de seguridad y restablecer

Permite cambiar la configuración para administrar las configuraciones y los datos.

En la pantalla de ajustes, pulse **Realizar copia de seguridad y restablecer**.

- **Copia de seguridad de mis datos:** Permite realizar una copia de seguridad de información personal y datos de aplicaciones en el servidor de Samsung. También puede configurar el dispositivo para que realice copias de seguridad automáticas.
- **Restaurar:** Permite restaurar información personal y datos de aplicaciones de los que hizo una copia de seguridad anteriormente desde su cuenta Samsung.
- **Copia de seguridad de mis datos:** Permite configurar el dispositivo para realizar una copia de seguridad de la configuración y los datos de sus aplicaciones en el servidor de Google.
- **Cuenta de copia de seguridad:** Permite configurar o editar la cuenta de copia de seguridad de Google.
- **Restauración automática:** Permite configurar el dispositivo para restaurar automáticamente la configuración y los datos de las aplicaciones desde el servidor de Google al reinstalar aplicaciones.
- **Reinicio automático:** Permite configurar el dispositivo para que se optimice y se reinicie automáticamente en momentos predeterminados para lograr un rendimiento óptimo.
- **Restablecer ajustes:** Permite restablecer la configuración del dispositivo con los valores predeterminados de fábrica sin eliminar datos.
- **Restablecer ajustes de red:** Permite regresar a la configuración de conexión de red con los ajustes predeterminados de fábrica.
- **Restablecer valores predeterminados:** Permite restablecer la configuración a los valores predeterminados de fábrica y eliminar todos sus datos.

## Idioma y entrada

Seleccione idiomas para el dispositivo y modifique la configuración, como los tipos de teclados y las entradas de voz. Algunas opciones podrían no estar disponibles según el idioma seleccionado.

En la pantalla de ajustes, pulse **Idioma y entrada**.

- **Idioma:** Permite seleccionar un idioma de pantalla para todos los menús y aplicaciones.
- **Teclado predeterminado:** Permite seleccionar un tipo de teclado predeterminado para introducir texto.
- **Teclado Samsung:** Permite cambiar la configuración del teclado Samsung.
- **Dictado por voz de Google:** Permite cambiar la configuración de introducción de voz.

- **Texto a voz:** Permite cambiar la configuración de texto a voz.
- **Velocidad del puntero:** Permite ajustar la velocidad de cursor para el mouse o el panel táctil conectados al dispositivo.

## Batería

Vea la información de energía y cambie las opciones de ahorro de energía de la batería.

En la pantalla de ajustes, pulse **Batería**.



El tiempo de uso restante muestra el tiempo que queda hasta que se agote la energía de la batería. El tiempo de uso restante puede variar según la configuración del dispositivo y las condiciones de operación.

- **USO DE BATERÍA:** Permite ver la cantidad de energía consumida por el dispositivo.
- **Modo Ahorro de energía:** Permite activar el modo Ahorro de energía y cambiar las configuraciones correspondientes. Consulte [Modo Ahorro de energía](#) para obtener más información.
- **Modo Ultra ahorro de energía:** Permite extender el tiempo de reposo y reducir el consumo de batería mostrando un diseño más simple y permitiendo el acceso limitado a ciertas aplicaciones. Consulte [Modo Ultra ahorro de energía](#) para obtener más información.
- **Ahorro energía aplicación:** Permite ahorrar batería administrando las aplicaciones. También podrá ver una lista de aplicaciones que están consumiendo demasiada energía de la batería.
- **Porcentaje en barra estado:** Permite configurar el dispositivo para ver la batería restante.

## Almacenamiento

Permite ver información sobre la memoria del dispositivo.

En la pantalla de ajustes, pulse **Almacenamiento**.



La capacidad disponible real de la memoria interna es menor a la especificada, ya que el sistema operativo y las aplicaciones predeterminadas ocupan una parte de la memoria. La capacidad disponible puede cambiar al actualizar el dispositivo.

## Fecha y hora

Acceda a las siguientes configuraciones y modifíquelas para controlar el modo en que el dispositivo muestra la hora y la fecha.

En la pantalla de ajustes, pulse **Fecha y hora**.



Si la batería permanece completamente descargada o fuera del dispositivo, la hora y la fecha se reiniciarán.

- **Fecha y hora automática:** Permite actualizar la hora y la fecha automáticamente cuando se desplaza por zonas horarias diferentes. Si desactiva esta función, podrá definir la fecha, la hora y la zona horaria en forma manual.
- **Usar formato de 24 horas:** Permite mostrar la hora en el formato de 24 horas.

## Manual de usuario

Vea información para aprender a usar el dispositivo y las aplicaciones, o para definir configuraciones importantes.

En la pantalla de ajustes, pulse **Manual de usuario**.

## Acerca del dispositivo

Acceda a información del dispositivo, edite el nombre del dispositivo o actualice el software del dispositivo.

En la pantalla de ajustes, pulse **Acerca del dispositivo**.

# Anexo

## Solución de problemas

Antes de comunicarse con un Centro de Servicios de Samsung, intente las siguientes soluciones. Algunas situaciones podrían no aplicarse a su dispositivo.

### Quando enciende el dispositivo o cuando está utilizándolo, se le solicita que introduzca uno de los siguientes códigos:

- **Contraseña:** Cuando la función de bloqueo del dispositivo está activada, debe introducir la contraseña que configuró para el dispositivo.
- **PIN:** Cuando utiliza el dispositivo por primera vez o cuando se activa la solicitud del PIN, debe introducir el PIN proporcionado con la tarjeta SIM o USIM. Podrá desactivar esta función con el menú Bloquear tarjeta SIM.
- **PUK:** La tarjeta SIM o USIM está bloqueada, generalmente como resultado de haber escrito el PIN incorrectamente varias veces. Debe introducir el PUK suministrado por su proveedor de servicios.
- **PIN2:** Al acceder a un menú que requiere el PIN2, debe introducir el PIN2 suministrado con la tarjeta SIM o USIM. Para obtener más información, comuníquese con su proveedor de servicios.

### Su dispositivo muestra un error de red o servicio

- Si se encuentra en áreas donde la señal o la recepción son débiles, es posible que pierda la recepción. Desplácese hacia otro lugar y vuelva a intentarlo. Mientras se desplaza, los mensajes de error podrían aparecer varias veces.
- No puede acceder a ciertas opciones sin una suscripción. Para obtener más información, comuníquese con su proveedor de servicios.

### Su dispositivo no se enciende

Si la batería está completamente descargada, el dispositivo no se encenderá. Cargue la batería totalmente antes de encender el dispositivo.

## La pantalla táctil responde de forma lenta o inadecuada

- Si coloca un protector de pantalla o accesorios opcionales en la pantalla táctil, esta podría no funcionar correctamente.
- Si tiene guantes puestos, si no tiene las manos limpias al pulsar la pantalla táctil, o si toca la pantalla con objetos puntiagudos o con las yemas de los dedos, la pantalla táctil podría no funcionar correctamente.
- Es posible que la pantalla táctil no funcione correctamente en ambientes húmedos o si se moja.
- Reinicie el dispositivo para eliminar cualquier error de software temporal.
- Asegúrese de que el software del dispositivo esté actualizado a la versión más reciente.
- Si la pantalla táctil está rayada o dañada, acuda a un Centro de Servicio de Samsung.

## El dispositivo se congela o presenta un error grave

Pruebe las siguientes soluciones. Si el problema persiste, comuníquese con un Centro de Servicio de Samsung.

### Reiniciar el dispositivo

Si el dispositivo se bloquea o se congela, es posible que sea necesario cerrar las aplicaciones o apagar y volver a encender el dispositivo.

### Forzar el reinicio

Si el dispositivo se congela o no responde, mantenga presionada la tecla Encendido y la tecla Volumen hacia abajo al mismo tiempo durante más de 7 segundos para reiniciarlo.

### Restablecer el dispositivo

Si los métodos que figuran más arriba no resuelven el problema, restablezca los datos de fábrica.

En la pantalla de aplicaciones, pulse **Ajustes** → **Realizar copia de seguridad y restablecer** → **Restablecer valores predeterminados** → **RESTABLECER DISPOSITIVO** → **ELIMINAR TODO**.

Antes de restablecer los datos de fábrica, recuerde realizar copias de seguridad de todos los datos importantes almacenados en el dispositivo.



## No se pueden realizar llamadas

- Asegúrese de haber accedido a la red móvil adecuada.
- Asegúrese de no haber definido la restricción de llamadas para el número de teléfono que desea marcar.
- Asegúrese de no haber definido la restricción de llamadas para el número de teléfono de la llamada entrante.

## El interlocutor no puede oírlo durante una llamada

- Asegúrese de no estar tapando el micrófono incorporado.
- Asegúrese de mantener el micrófono cerca de la boca.
- Si utiliza auriculares, asegúrese de que estén conectados correctamente.

## Se escuchan ecos durante las llamadas

Ajuste el volumen presionando la tecla Volumen o muévase del lugar.

## Por lo general las redes celulares o Internet se desconectan, o el sonido es de mala calidad

- Asegúrese de no estar bloqueando la antena interna del dispositivo.
- Si se encuentra en áreas donde la señal o la recepción son débiles, es posible que pierda la recepción. Tal vez tenga problemas de conectividad debido a algún problema con la estación de base del proveedor de servicios. Desplácese hacia otro lugar y vuelva a intentarlo.
- Al utilizar el dispositivo mientras está en movimiento, los servicios de la red móvil podrían deshabilitarse debido a problemas en la red del proveedor de servicios.

## El icono de la batería está vacío

El nivel de batería es bajo. Cargue la batería.

## La batería no se carga correctamente (para cargadores aprobados por Samsung)

- Asegúrese de que el cargador esté correctamente conectado.
- Diríjase a un Centro de Servicios de Samsung y solicite el reemplazo de la batería.

## La batería se descarga más rápidamente que cuando compré el dispositivo

- Al exponer el dispositivo o la batería a temperaturas demasiado altas o bajas, la vida útil de la carga podría reducirse.
- El consumo de la batería aumenta al utilizar funciones de mensajería o ciertas aplicaciones, como los juegos o Internet.
- La batería se consume y la carga habitual se acortará con el tiempo.

## El dispositivo está caliente al tacto

El dispositivo puede estar caliente al tacto cuando se utilizan aplicaciones del dispositivo durante períodos prolongados o cuando se utilizan aplicaciones que requieren más energía. Esto es normal y no afecta la vida útil ni el rendimiento del dispositivo.

Si el dispositivo se calienta o permanece caliente durante un período extenso, interrumpa su uso por un tiempo. Si el dispositivo continúa con una temperatura elevada, comuníquese con un Centro de Servicio de Samsung.

## Aparecen mensajes de error cuando inicia la cámara

El dispositivo debe tener disponible suficiente memoria y carga de batería para utilizar la aplicación de la cámara. Si recibe mensajes de error al iniciar la cámara, intente lo siguiente:

- Cargue la batería.
- Transfiera archivos a una computadora o elimínelos del dispositivo para liberar espacio en la memoria.
- Reinicie el dispositivo. Si aún tiene problemas con la aplicación de la cámara después de seguir estas sugerencias, póngase en contacto con un centro de servicio técnico de Samsung.

## La calidad de las imágenes no es tan buena como la de la vista previa

- La calidad de las imágenes puede variar, según el entorno y las técnicas fotográficas que utilice.
- Si captura imágenes en lugares oscuros, por la noche o en lugares cerrados, podría producirse ruido en la imagen o las imágenes podrían estar fuera de foco.

## Aparecen mensajes de error al abrir archivos multimedia

Si recibe mensajes de error o los archivos multimedia no se reproducen al abrirlos en el dispositivo, intente lo siguiente:

- Transfiera archivos a una computadora o elimínelos del dispositivo para liberar espacio en la memoria.
- Asegúrese de que el archivo de música no esté protegido por un sistema de administración de derechos digitales (DRM). Si el archivo está protegido con DRM, asegúrese de tener la licencia o la clave correspondiente para reproducir el archivo.
- Asegúrese de que el dispositivo admita los formatos de archivo. Si un formato de archivo no es compatible, como DivX o AC3, instale una aplicación que lo admita. Para confirmar los formatos de archivo que admite el dispositivo, ingrese en [www.samsung.com](http://www.samsung.com).
- El dispositivo admite imágenes y videos capturados con el dispositivo. Las imágenes y los videos capturados con otros dispositivos podrían no funcionar correctamente.
- El dispositivo admite archivos multimedia autorizados por el proveedor de servicios de su red o los proveedores de servicios adicionales. Algunos de los contenidos que circulan en Internet, tales como sonidos, videos o fondos de pantalla, podrían no funcionar correctamente.

## No es posible localizar otro dispositivo Bluetooth

- Asegúrese de que la función inalámbrica Bluetooth esté activada en el dispositivo.
- Asegúrese de que la función inalámbrica Bluetooth esté activada en el dispositivo al que desea conectarse.
- Asegúrese de que el dispositivo y el otro dispositivo Bluetooth se encuentren dentro del rango máximo de alcance de Bluetooth (10 m).

Si, una vez seguidas las sugerencias, el problema persiste, póngase en contacto con un Centro de Servicio técnico de Samsung.

## No se establece una conexión cuando conecta el dispositivo a una computadora

- Asegúrese de que el cable USB que está utilizando sea compatible con el dispositivo.
- Asegúrese de tener el controlador correspondiente instalado y actualizado en la computadora.
- Si usted es usuario de Windows XP, asegúrese de tener Windows XP Service Pack 3 o superior instalado en la computadora.

## **El dispositivo no puede encontrar la ubicación actual**

Las señales GPS podrían verse obstruidas en algunos lugares, como por ejemplo en lugares cerrados. En estas situaciones, configure el dispositivo para utilizar Wi-Fi o una red móvil para buscar su ubicación actual.

## **Se han perdido los datos almacenados en el dispositivo**

Siempre realice copias de seguridad de todos los datos importantes guardados en el dispositivo. De lo contrario, no podrá restablecer los datos dañados o perdidos. Samsung no se hace responsable por la pérdida de los datos almacenados en el dispositivo.

## **Aparece un pequeño espacio alrededor de la parte exterior del estuche que contiene el dispositivo**

- Este espacio es una característica de fabricación necesaria, y puede provocar que ciertas partes se muevan o vibren.
- Con el tiempo, la fricción entre las partes podría provocar que este espacio se ensanche levemente.

## **Derechos de autor**

Copyright © 2016 Samsung Electronics

Este manual está protegido por las leyes internacionales de derechos de autor.

No está permitido reproducir, distribuir, traducir o transmitir ninguna parte de este manual de ningún modo o por ningún medio, ya sea electrónico o mecánico, incluyendo fotocopias, grabaciones o almacenamiento en cualquier sistema de almacenamiento y recuperación de información, sin el permiso previo por escrito de Samsung Electronics.

## **Marcas comerciales**

- SAMSUNG y el logotipo de SAMSUNG son marcas comerciales registradas de Samsung Electronics.
- Bluetooth® es una marca comercial registrada de Bluetooth SIG, Inc. en todo el mundo.
- Wi-Fi®, Wi-Fi Protected Setup™, Wi-Fi Direct™, Wi-Fi CERTIFIED™, y el logotipo de Wi-Fi son marcas comerciales registradas de Wi-Fi Alliance.
- El resto de las marcas comerciales y derechos de autor son propiedad de sus respectivos dueños.