

The Samsung logo, consisting of the word "SAMSUNG" in white, uppercase letters inside a blue oval shape.

SAMSUNG

SM-G900F

Gebruiksaanwijzing

Over deze gebruiksaanwijzing

Dit apparaat biedt hoogwaardige mobiele communicatie en amusement dankzij de uitzonderlijke technologie en hoge normen van Samsung. Deze gebruiksaanwijzing is speciaal ontworpen om de functies en onderdelen van het apparaat uit te leggen.

- Lees deze gebruiksaanwijzing door zodat u verzekerd bent van veilig en correct gebruik voordat u het apparaat in gebruik neemt.
- Beschrijvingen zijn gebaseerd op de standaardinstellingen van het apparaat.
- Afbeeldingen en schermafbeeldingen kunnen er anders uitzien dan het daadwerkelijke product.
- De inhoud kan afwijken van het uiteindelijke product, of van de software die door serviceproviders wordt geleverd, en is onderhevig aan wijzigingen zonder voorafgaande kennisgeving. Raadpleeg de website van Samsung op www.samsung.com voor de nieuwste versie van de gebruiksaanwijzing.
- Inhoud (van hoge kwaliteit) waarvoor veel gebruik wordt gemaakt van de CPU en het RAM-geheugen, beïnvloedt de algehele prestaties van het apparaat. Apps met dergelijke inhoud werken mogelijk niet correct, afhankelijk van de specificaties van het apparaat en de omgeving waarin het wordt gebruikt.
- Welke functies en extra diensten beschikbaar zijn, is afhankelijk van het apparaat, de software en uw provider.
- Apps en de bijbehorende functies kunnen verschillen per land, regio of hardwarespecificatie. Samsung is niet aansprakelijk voor prestatieproblemen die worden veroorzaakt door apps van andere providers dan Samsung.
- Samsung is niet aansprakelijk voor prestatie- of compatibiliteitsproblemen die worden veroorzaakt door het bewerken van de instellingen in het register of door het gebruik van aangepaste besturingssysteemsoftware. Wanneer u probeert het besturingssysteem aan te passen, kan dit ertoe leiden dat uw apparaat en apps niet correct werken.
- Voor alle software, geluidsbronnen, achtergronden, afbeeldingen en andere media die bij dit apparaat worden geleverd, is een licentie voor beperkt gebruik verleend. Het overnemen en gebruiken van deze materialen voor commerciële of andere doeleinden maakt inbreuk op de copyrightwetgeving. Gebruikers zijn volledig verantwoordelijk voor het illegale gebruik van media.
- Er kunnen extra kosten in rekening worden gebracht voor gegevensservices, zoals chatten, uploaden en downloaden, automatisch synchroniseren of het gebruik van locatieservices. Als u extra kosten wilt voorkomen, selecteert u een geschikt gegevensabonnement. Neem voor meer informatie contact op met uw serviceprovider.

- Standaardapps die bij het apparaat worden geleverd zijn onderhevig aan updates en worden mogelijk niet langer ondersteund zonder voorafgaande kennisgeving. Als u vragen hebt over een app die bij het apparaat is geleverd, moet u contact opnemen met een Samsung Servicecenter. Voor apps die zijn geïnstalleerd door de gebruiker, moet u contact opnemen met de serviceproviders.
- Het aanpassen van het besturingssysteem van het apparaat of het installeren van software van niet-officiële bronnen kan ervoor zorgen dat het apparaat niet correct functioneert of dat gegevens beschadigd raken of verloren gaan. Deze acties zijn schendingen van uw Samsung-licentieovereenkomst en zorgen ervoor dat uw garantie vervalt.

Symbolen in deze gebruiksaanwijzing



Waarschuwing: situaties die letsel kunnen veroorzaken bij u of anderen



Let op: situaties die schade aan het apparaat of andere apparatuur kunnen veroorzaken



Opmerking: opmerkingen, gebruikstips of aanvullende informatie

Inhoud

Aan de slag

- 8 Indeling van apparaat
- 10 Toetsen
- 11 Inhoud van de verpakking
- 12 De SIM- of USIM-kaart en de batterij plaatsen
- 15 De batterij opladen
- 18 Een geheugenkaart plaatsen
- 20 Het apparaat in- en uitschakelen
- 20 Het apparaat vasthouden
- 21 Het apparaat vergrendelen en ontgrendelen

Basisfuncties

- 22 Het aanraakscherm gebruiken
- 25 Pictogrammen
- 26 Meldingenvenster en venster voor snelle instellingen
- 30 Startscherm en scherm apps
- 34 Apps openen
- 34 Apps installeren of verwijderen
- 36 Tekst ingeven
- 38 Helpinformatie weergeven

Personaliseren

- 39 Overschakelen naar de eenvoudige stand
- 39 Het startscherm en het scherm Apps beheren
- 42 De schermvergrendelingsmethode wijzigen
- 43 Achtergrond instellen
- 43 Beltonen wijzigen
- 44 Accounts instellen
- 44 Contacten van andere apparaten naar uw apparaat verplaatsten

Netwerkverbinding

- 47 Verbinding maken met een mobiel netwerk
- 47 Verbinding maken met een Wi-Fi-netwerk
- 48 Slimme netwerkfunctie gebruiken
- 49 Downloadbooster gebruiken
- 50 Apparaten tetheren en draadbare hotspots gebruiken

Bediening en gebruik

- 52 Bedieningsbewegingen
- 56 Air view
- 57 Slim scrollen
- 58 Multi window
- 62 Toolbox
- 63 Bediening met één hand
- 64 Aanraakgevoeligheid verhogen

Telefoon

- 65 Zelf bellen
- 68 Oproepen ontvangen
- 69 Tijdens een oproep

Contacten

- 71 Contacten toevoegen
- 72 Contacten beheren

Berichten en e-mail

- 75 Berichten
- 78 E-mail
- 80 Google Mail

Camera

- 82 Foto's of video's maken
- 84 Het HDR-effect gebruiken
- 84 Stand voor scherpstelling selecteren gebruiken
- 85 Camera starten met vergrendeld scherm
- 85 De opnamestand gebruiken
- 86 De stand Opname en meer gebruiken
- 88 Dubbele camerastand gebruiken
- 89 Virtuele rondleidingstand gebruiken
- 91 Filtereffecten toepassen
- 91 De zoomfunctie gebruiken
- 92 Externe zoekerstand gebruiken
- 93 De camera-instellingen wijzigen

Galerij

- 96 Inhoud weergeven op het apparaat
- 97 Inhoud van het apparaat wijzigen
- 100 Aanvullende opties weergeven
- 100 Gezichten markeren
- 101 Contextuele tags gebruiken

Internet en SNS

- 102 Internet
- 103 Chrome
- 104 Hangouts
- 104 ChatON

S Health

- 107 Over S Health
- 108 S Health starten
- 109 Het startscherm van S Health aanpassen
- 110 Menu's van S Health gebruiken
- 111 Aantal stappen tellen
- 113 De bewegingshulp gebruiken
- 115 Calorie-inname bijhouden
- 118 De extra menu's gebruiken
- 118 Instellingen voor S Health configureren

Spraakherkenning

- 120 S Voice
- 122 Spraakrecorder
- 124 Gesproken zoekopdrachten
- 125 Autostand

Multimedia

- 132 Muziek
- 134 Video
- 136 YouTube
- 137 Flipboard
- 137 Play Books
- 137 Play Games
- 138 Play Movies & TV
- 138 Play Music
- 138 Play Kiosk

Beveiliging

- 139 Vingerscanner
- 143 Privéstand

Veiligheid

- 145 Noodstand
- 146 Noodberichten verzenden
- 147 Meldingen voor natuurrampen

Hulpprogramma's

- 149 S Finder
- 150 S Planner
- 152 Zaklamp
- 153 Calculator
- 153 Klok
- 155 Drive
- 155 Dropbox
- 156 Google
- 157 Kids-stand
- 163 Vergrootglas

- 164 Maps
- 164 Notitie
- 166 Mijn bestanden

Verbindingen

- 168 NFC
- 170 Bluetooth
- 172 S Beam
- 173 Snel verbinden
- 177 Smart Remote
- 180 Screen Mirroring
- 182 De functie mobiel printen gebruiken

Apparaat- en gegevensbeheer

- 183 Het apparaat upgraden
- 184 Bestanden overbrengen tussen het apparaat en een computer
- 185 Een back-up maken van gegevens of gegevens terugzetten
- 186 Fabrieksinstellingen herstellen

Instellingen

- 187 Over Instellingen
- 187 SNELLE INSTELLINGEN
- 187 NETWERKVERBINDINGEN
- 192 VERBINDEN EN DELEN
- 193 GELUID EN DISPLAY
- 197 AANPASSEN
- 199 BEWEGING
- 200 GEBRUIKER EN BACK-UP
- 201 SYSTEEM
- 207 APPS
- 214 Google Instellingen

Toegankelijkheid

- 215 Toegankelijkheid
- 216 De toegankelijkheidsmenu's oproepen
- 216 TalkBack activeren om gesproken feedback te beluisteren
- 229 De tekstgrootte wijzigen
- 229 Het scherm vergroten
- 229 Meldingsherinneringen instellen
- 230 De schermkleuren negatief weergeven
- 230 Kleuren aanpassen
- 231 Flitsmelding instellen
- 231 Alle geluiden uitschakelen
- 231 Instellingen voor ondertiteling aanpassen
- 232 De geluidsbalans aanpassen
- 232 Monogeluid gebruiken
- 232 Gebruik de geluidsdetector voor het gehuil van baby's
- 233 Automatische trillingsreactie gebruiken
- 233 De ondersteuningsnelkoppeling gebruiken
- 234 Het scherm inschakelen met de functie 'Air gesture'
- 235 De functie 'Slim scrollen' gebruiken
- 235 Vertraging bij tikken en vasthouden instellen
- 235 Interactiebeheerstand gebruiken
- 236 Oproepen beantwoorden of beëindigen
- 236 De stand één keer tikken gebruiken
- 237 Toegankelijkheidsinstellingen configureren
- 238 Andere handige functies gebruiken

Problemen oplossen

Aan de slag

Indeling van apparaat

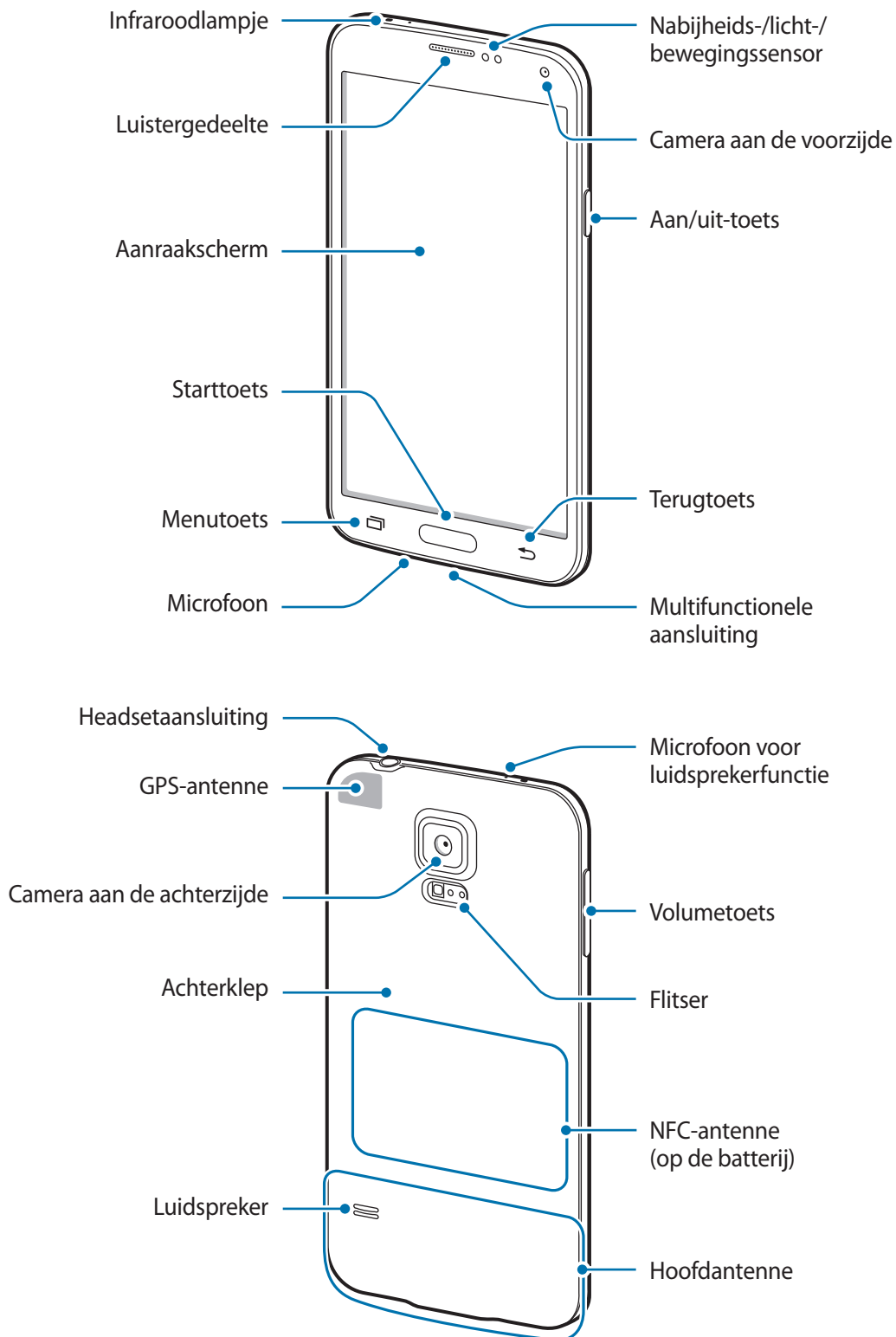

De microfoon bovenaan het apparaat is alleen ingeschakeld wanneer u de luidsprekerfunctie gebruikt of video's maakt.



- Bedek het antennegedeelte niet met uw handen of andere voorwerpen. Dit kan verbindingproblemen veroorzaken of ervoor zorgen dat de batterij leegraakt.
- Gebruik geen beschermfolie voor het scherm. Hierdoor kan de sensor beschadigd raken.



Water- en stofbestendigheid behouden



Het apparaat kan beschadigd raken als water of stof in het apparaat terechtkomt. Volg deze tips nauwkeurig op om schade aan het apparaat te voorkomen en de water- en stofbestendige prestaties van het apparaat te behouden.

- **Dompel het apparaat niet onder in vloeistoffen.**
- Dompel het apparaat niet onder in water dat dieper is dan 1 m en houd het niet langer dan 30 minuten **onder water**.
- Controleer of de achterklep en de klep van de multifunctionele aansluiting stevig zijn gesloten. Anders bieden ze geen bescherming tegen water en stof.
- Dompel het apparaat niet lang tijd onder in water.
- Stel het apparaat niet bloot aan **water onder hoge druk**, zoals golven in de zee of een waterval.
- Dompel het apparaat niet onder in heet water.
- Open de kleppen van het apparaat niet wanneer het apparaat zich in het water of op zeer vochtige plekken bevindt, zoals zwembaden of badkamers.
- Open de achterklep niet met natte handen of als het apparaat nat is.
- **De rubberen verzegeling die is bevestigd aan de achterklep**, is een belangrijk onderdeel van het apparaat. Wees voorzichtig wanneer u de achterklep opent en sluit om te voorkomen dat de rubberen verzegeling beschadigd raakt. Zorg ook ervoor dat al het ongewenste materiaal, zoals zand of stof, is verwijderd van de rubberen verzegeling om schade aan het apparaat te voorkomen.
- Verwijder en koppel de klep van de multifunctionele aansluiting niet los van het apparaat.
- Stel het apparaat niet bloot aan **zout water, geïoniseerd water of zeepsop**.
- De achterklep en de klep van de multifunctionele aansluiting kunnen losraken **als het apparaat valt of een harde klap krijgt**. Zorg ervoor dat alle kleppen goed zijn uitgelijnd en stevig zijn gesloten.

- **Als het apparaat is ondergedompeld in water of de microfoon of de luidspreker nat is**, hoort u mogelijk geen geluid tijdens een oproep. Zorg ervoor dat de microfoon of de luidspreker schoon en droog is door deze af te vegen met een droge doek.
- Als het apparaat nat wordt, droogt u het zorgvuldig af met een schone, zachte doek.
- Het waterbestendige ontwerp van het apparaat zorgt ervoor dat het enigszins trilt in bepaalde omstandigheden. Trillingen in deze omstandigheden, bijvoorbeeld wanneer het volumeniveau hoog is, zijn normaal en zijn niet van invloed op de prestaties van het apparaat.
- Samsung biedt geen garantie dat het apparaat normaal functioneert **als het in water of andere vloeistoffen wordt gebruikt**.
- **Uw apparaat is getest in een gecontroleerde omgeving en heeft bewezen bestendig te zijn tegen water en stof in bepaalde omstandigheden (voldoet aan de vereisten van classificatie IP67 zoals beschreven door de internationale standaard IEC 60529 - Beschermingsgraad van omhulsels [IP-code]; testomstandigheden: 15 - 35 °C, 86 - 106 kPa, 1 meter, gedurende 30 minuten). Ondanks deze classificatie is uw apparaat niet in alle omstandigheden ondoordringbaar voor water.**

Toetsen

Toets	Functie
 Aan/uit	<ul style="list-style-type: none"> • Ingedrukt houden om het apparaat in of uit te schakelen. • Indrukken om het apparaat te vergrendelen of ontgrendelen. Het apparaat wordt vergrendeld wanneer het aanraakscherm wordt uitgeschakeld.
 Recente apps	<ul style="list-style-type: none"> • Tik op deze toets om de lijst met recente apps te openen. • Tik op en houd vast om de extra opties voor het huidige scherm te openen.
 Start	<ul style="list-style-type: none"> • Druk om het apparaat te ontgrendelen. Het apparaat wordt vergrendeld wanneer het aanraakscherm wordt uitgeschakeld. • Druk hierop om terug te keren naar het startscherm. • Twee keer indrukken om S Voice te openen. • Ingedrukt houden op het startscherm om Google Zoeken te starten.

Toets	Functie
 Terug	<ul style="list-style-type: none"> • Tik hierop om terug te keren naar het vorige scherm.
 Volume	<ul style="list-style-type: none"> • Druk hierop om het volume van het apparaat aan te passen.

Inhoud van de verpakking

Controleer of de doos de volgende onderdelen bevat:

- Apparaat
- Batterij
- Snelstartgids



- Welke onderdelen bij het apparaat worden geleverd en welke accessoires beschikbaar zijn, is afhankelijk van uw regio of serviceprovider.
- De meegeleverde onderdelen zijn uitsluitend voor dit apparaat ontworpen en zijn mogelijk niet compatibel met andere apparaten.
- Afbeeldingen en specificaties zijn onderhevig aan wijzigingen zonder voorafgaande kennisgeving.
- Bij de plaatselijke Samsung-dealer kunt u extra accessoires kopen. Controleer of ze compatibel zijn met het apparaat voordat u ze aanschaft.
- Gebruik alleen door Samsung goedgekeurde accessoires. Defecten die worden veroorzaakt door het gebruik van niet-goedgekeurde accessoires worden niet gedekt door de garantieservice.
- De beschikbaarheid van alle accessoires is onderhevig aan wijziging en is volledig afhankelijk van de fabrikanten. Raadpleeg de Samsung-website voor meer informatie over beschikbare accessoires.

De SIM- of USIM-kaart en de batterij plaatsen

De SIM- of USIM-kaart en de batterij plaatsen

Plaats de SIM- of USIM-kaart die door de serviceprovider van de mobiele telefoon is geleverd en de bijgeleverde batterij.



- Alleen microSIM-kaarten kunnen worden gebruikt met het apparaat.
- Sommige LTE-diensten zijn wellicht niet beschikbaar afhankelijk van de serviceprovider. Neem voor meer informatie over de beschikbaarheid van diensten contact op met uw serviceprovider.

1 Verwijder de achterklep.

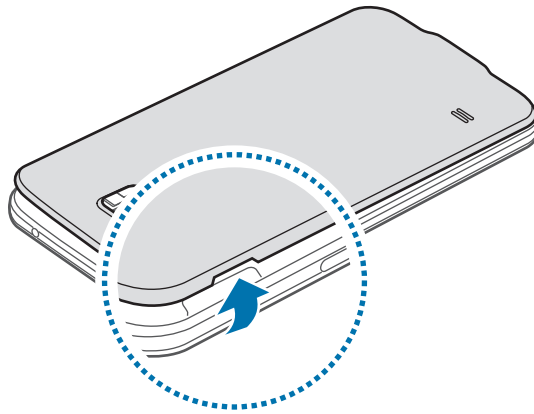

Beschadig uw vingernagels niet wanneer u de achterklep verwijdert.



Buig of draai de achterklep niet te ver. Als u dit doet, kan de klep worden beschadigd.

2 Plaats de SIM- of USIM-kaart met de goudkleurige contactpunten naar beneden gericht.

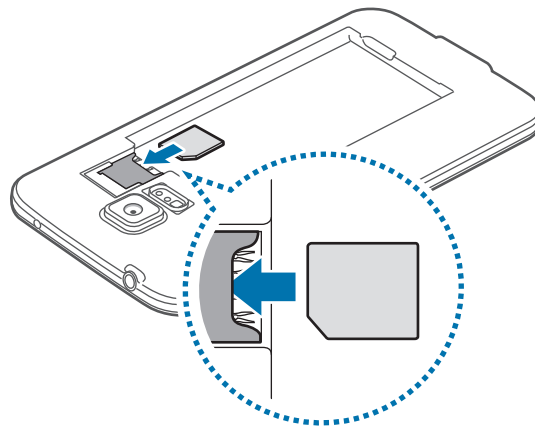

- Plaats geen geheugenkaart in de sleuf voor SIM-kaart. Als een geheugenkaart klem komt te zitten in de sleuf voor SIM-kaart, moet u het apparaat naar een Samsung Servicecenter brengen om de geheugenkaart te verwijderen.
- Zorg ervoor dat u de SIM- of USIM-kaart niet kwijtraakt of dat anderen deze niet gebruiken. Samsung is niet verantwoordelijk voor schade of ongemak veroorzaakt door zoekgeraakte of gestolen kaarten.

3 Plaats de batterij.

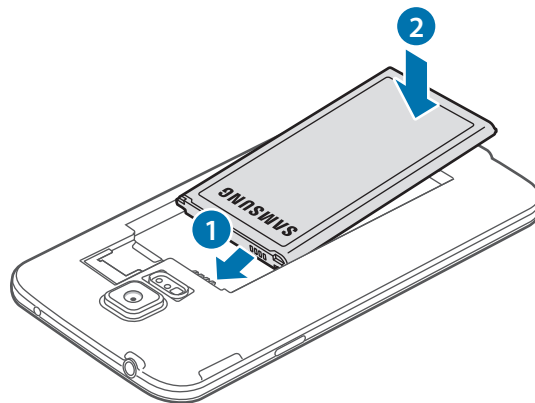

4 Plaats de achterklep terug.

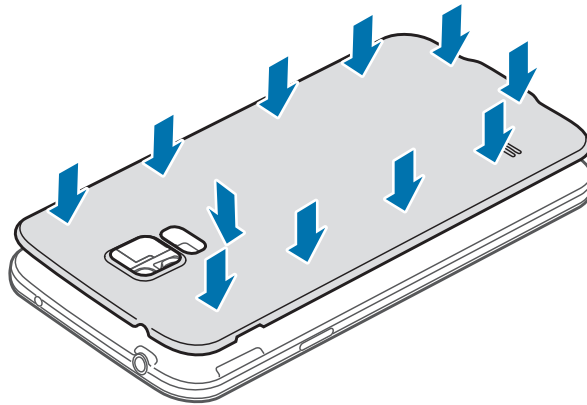

- Controleer of de achterklep goed is gesloten.
- Gebruik alleen door Samsung goedgekeurde achterkleppen en accessoires met het apparaat.

De SIM- of USIM-kaart en de batterij verwijderen

1 Verwijder de achterklep.

2 Trek de batterij naar buiten.

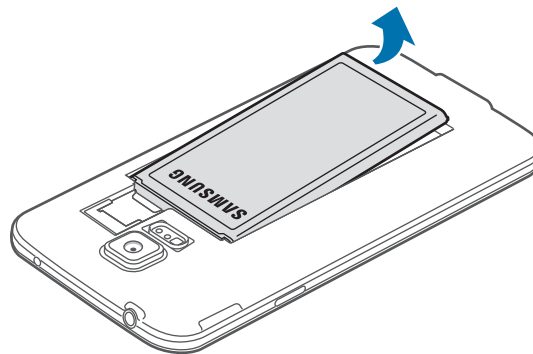

- 3 Druk met uw vinger op de SIM- of USIM-kaart en trek deze vervolgens naar buiten.

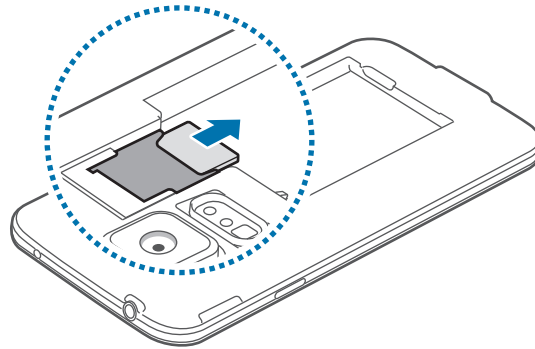

De batterij opladen

De batterij opladen

Gebruik de oplader om de batterij voor het eerste gebruik op te laden. Een computer kan ook worden gebruikt om het apparaat op te laden via een USB-kabel.



Gebruik alleen opladers, batterijen en kabels die zijn goedgekeurd door Samsung. Bij gebruik van niet-goedgekeurde opladers of kabels bestaat het risico dat de batterij ontploft of dat het apparaat schade oploopt.



- Als de batterij bijna leeg is, wordt het batterijpictogram leeg weergegeven.
- Als de batterij volledig leeg is, kan het apparaat niet direct worden ingeschakeld wanneer de oplader is aangesloten. Laat een lege batterij enkele minuten opladen voordat u probeert het apparaat in te schakelen.
- Als u meerdere apps tegelijk gebruikt, netwerkkaps gebruikt, of apps waarvoor een verbinding met een ander apparaat is vereist, raakt de batterij snel leeg. Als u wilt voorkomen dat de verbinding met het netwerk wordt verbroken of er geen stroom meer is tijdens een gegevensoverdracht, moet u deze apps altijd gebruiken nadat de batterij volledig is opgeladen.

- 1 Sluit de USB-kabel aan op de USB-voedingsadapter.
- 2 Open het klepje van de multifunctionele aansluiting.
- 3 Als u een USB-kabel gebruikt, sluit u de USB-kabel aan op de rechterkant van de multifunctionele aansluiting, zoals wordt weergegeven in de onderstaande afbeelding.

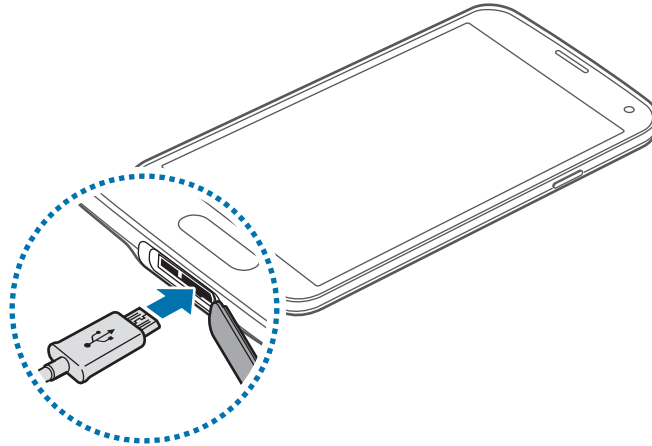

- Als u de oplader onjuist aansluit, kan dit aanzienlijke schade aan het apparaat veroorzaken. Schade veroorzaakt door verkeerd gebruik, valt niet onder de garantie.
- Zorg ervoor dat de achterklep en de klep van de multifunctionele aansluiting stevig zijn gesloten om te voorkomen dat water en stof in het apparaat terechtkomen. Open of niet goed gesloten kleppen kunnen ertoe leiden dat er water en stof in het apparaat terechtkomen, wat schade kan veroorzaken.
- Let erop dat de klep voor de multifunctionele aansluiting niet wordt beschadigd of losraakt. Een beschadigde of ontbrekende klep kan waterschade aan het apparaat tot gevolg hebben.

- 4 Steek de USB-voedingsadapter in een stopcontact.



- U kunt het apparaat tijdens het opladen blijven gebruiken maar hierdoor kan het wel langer duren voordat de batterij volledig is opgeladen.
- Als de stroomvoorziening instabiel is wanneer het apparaat wordt opgeladen, functioneert het aanraakscherm mogelijk niet. Als dit gebeurt, koppelt u de oplader los van het apparaat.
- Tijdens het opladen kan het apparaat warm worden. Dit is normaal en heeft geen nadelige invloed op de levensduur of prestaties van het apparaat. Als de batterij warmer wordt dan normaal, houdt de oplader mogelijk op met opladen.
- Als uw apparaat niet goed oplaadt, kunt u met het apparaat en de oplader naar een Samsung Servicecenter gaan.

5 Als de batterij volledig is opgeladen, koppelt u het apparaat los van de oplader. Koppel de oplader eerst los van het apparaat en vervolgens van het stopcontact.



Verwijder de batterij niet voordat u de oplader hebt verwijderd. Hierdoor kan het apparaat beschadigd raken.



Om stroom te besparen moet u de oplader loskoppelen wanneer u deze niet gebruikt. De oplader beschikt niet over een aan/uit-schakelaar. U moet daarom de oplader loskoppelen van het stopcontact wanneer u deze niet gebruikt, om te voorkomen dat u energie verspilt. De oplader moet in de buurt van het stopcontact blijven tijdens het opladen en moet eenvoudig te bereiken zijn.

6 Sluit het klepje van de multifunctionele aansluiting.

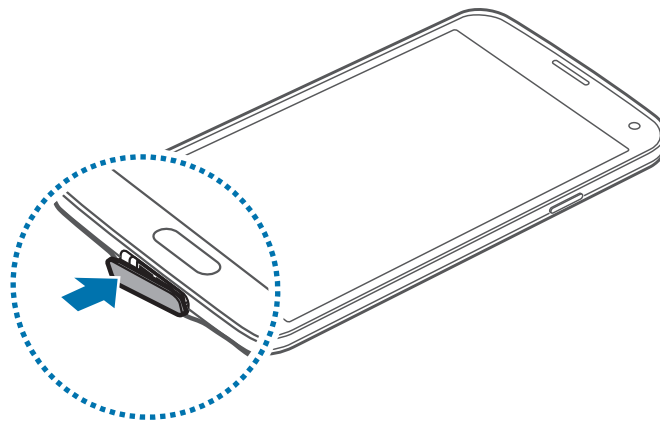

Controleer of de klep van de multifunctionele aansluiting goed is gesloten.

Batterijverbruik verminderen

Uw apparaat beschikt over opties waarmee u het gebruik van de batterij kunt besparen. Als u deze opties aanpast en functies op de achtergrond uitschakelt, kunt u het apparaat langer gebruiken voordat u het weer moet opladen:

- Schakel over naar de slaapstand door op de aan/uit-toets te drukken, wanneer het apparaat niet wordt gebruikt.
- Sluit onnodige apps met taakbeheer.
- Schakel de Bluetooth-functie uit.
- Schakel de Wi-Fi-functie uit.
- Schakel automatisch synchroniseren van apps uit.
- Verminder de tijd voor achtergrondverlichting.
- Verminder de helderheid van het scherm.

Een geheugenkaart plaatsen

Een geheugenkaart plaatsen

U kunt geheugenkaarten met een maximale capaciteit van 128 GB gebruiken in het apparaat. Afhankelijk van de fabrikant van de geheugenkaart en het type geheugenkaart, zijn sommige geheugenkaarten mogelijk niet compatibel met uw apparaat.



- Sommige geheugenkaarten zijn mogelijk niet volledig compatibel met het apparaat. Het gebruik van een incompatibele geheugenkaart kan resulteren in beschadiging van het apparaat of de geheugenkaart en kan bovendien gegevens op de kaart beschadigen.
- Let erop dat u de geheugenkaart met de juiste kant naar boven in het apparaat plaatst.



- Uw apparaat ondersteunt de FAT- en de exFAT-bestandsstructuur voor geheugenkaarten. Als u een geheugenkaart plaatst die met een ander bestandssysteem is geformatteerd, wordt u gevraagd of u de geheugenkaart opnieuw wilt formatteren met het apparaat.
- Veel schrijven en verwijderen van gegevens verkort de levensduur van de geheugenkaart.
- Wanneer u een geheugenkaart in het apparaat plaatst, wordt de bestandsmap van de geheugenkaart weergegeven in de map **Mijn bestanden** → **SD card**.

1 Verwijder de achterklep.

2 Plaats een geheugenkaart met de goudkleurige contactpunten naar beneden gericht.

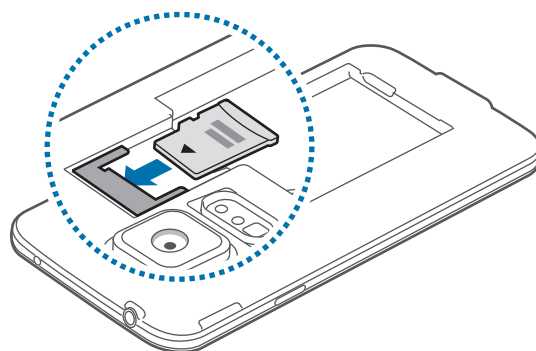

3 Plaats de achterklep terug.

De geheugenkaart verwijderen

Voordat u de geheugenkaart verwijdert, moet u deze eerst bij het systeem afmelden, zodat u de kaart veilig kunt verwijderen. Tik op het startscherm op **Apps** → **Instellingen** → **Opslag** → **SD-kaart afmelden**.

- 1 Verwijder de achterklep.
- 2 Verwijder de geheugenkaart.
- 3 Plaats de achterklep terug.



Verwijder de geheugenkaart niet wanneer het apparaat gegevens overdraagt of gegevens gebruikt. Hierdoor kunnen gegevens verloren gaan of beschadigd raken of kan de geheugenkaart of het apparaat beschadigd raken. Samsung is niet verantwoordelijk voor verliezen die het resultaat zijn van het onjuiste gebruik van beschadigde geheugenkaarten, waaronder het verlies van gegevens.

De geheugenkaart formatteren

Een geheugenkaart die op een computer is geformatteerd, is mogelijk niet compatibel met het apparaat. Formateer de geheugenkaart in het apparaat.

Tik op het startscherm op **Apps** → **Instellingen** → **Opslag** → **SD-kaart formatteren** → **SD-kaart formatteren** → **Alles verwijderen**.



Vergeet niet een back-up van alle belangrijke gegevens op het apparaat te maken voordat u de geheugenkaart formateert. De fabrieksgarantie dekt geen schade door verlies van gegevens vanwege iets wat de gebruiker doet.

Het apparaat in- en uitschakelen

Wanneer u het apparaat voor het eerst inschakelt, moet u de instructies op het scherm volgen om uw apparaat in te stellen.

Houd de aan/uit-toets een aantal seconden ingedrukt om het apparaat in te schakelen.

Als u het apparaat wilt uitschakelen, houdt u de aan/uit-toets ingedrukt en tikt u op **Uitschakelen**.

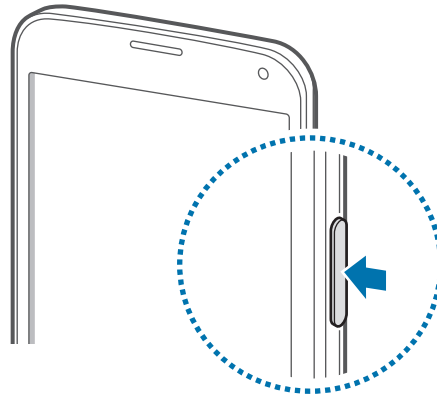

Volg alle waarschuwingen en aanwijzingen van geautoriseerd personeel op plaatsen waar het gebruik van draadloze apparaten aan beperkingen onderhevig is, bijvoorbeeld in vliegtuigen en ziekenhuizen.

Het apparaat vasthouden

Bedek het antennegedeelte niet met uw handen of andere voorwerpen. Dit kan verbindingproblemen veroorzaken of ervoor zorgen dat de batterij leegraakt.

Het apparaat vergrendelen en ontgrendelen

Als u op de aan/uit-toets drukt, wordt het scherm uitgeschakeld en schakelt het apparaat over naar de vergrendelstand. Het apparaat wordt automatisch vergrendeld als het een bepaalde tijd niet wordt gebruikt.

Als u het apparaat wilt ontgrendelen drukt u op de aan/uit-toets of de starttoets en sleept u uw vinger in een willekeurige richting binnen het ontgrendelings scherm.

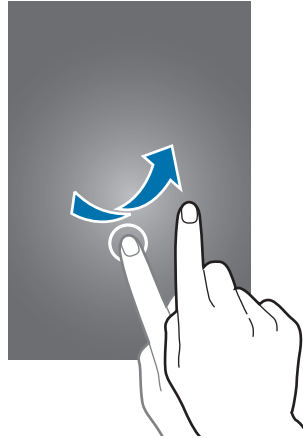

U moet de blokkeringscode invoeren om het apparaat te ontgrendelen. Raadpleeg 'De schermvergrendelingsmethode wijzigen' voor meer informatie.

Basisfuncties

Het aanraakscherm gebruiken



- Zorg dat het aanraakscherm niet in aanraking komt met andere elektrische apparaten. Door elektrostatische ontladingen kan het aanraakscherm worden beschadigd.
- Beschadig het aanraakscherm niet, tik niet op het scherm met scherpe voorwerpen en oefen geen grote druk uit op het scherm met uw vingertoppen.



- Het apparaat herkent invoer via aanraken mogelijk niet in de buurt van de randen van het scherm, omdat deze buiten het invoergebied voor aanraken vallen.
- Als het aanraakscherm langere tijd stand-by staat, kan dit leiden tot nabebelden (ingebrande beelden op het scherm) of ghosting. Schakel het aanraakscherm uit wanneer u het apparaat niet gebruikt.
- Gebruik alleen uw vingers om het aanraakscherm te bedienen.

Tikken

Als u een app wilt openen, een menu-item wilt selecteren, een schermtoetsenbordtoets wilt indrukken of een teken wilt ingeven met het schermtoetsenbord, tikt u erop met een vinger.

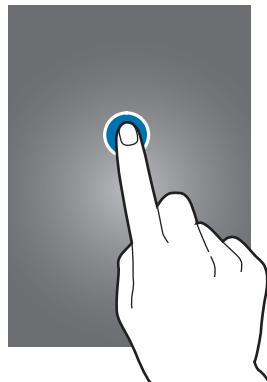

Tikken en blijven aanraken

Tik op een item en blijf dit langer dan 2 seconden aanraken om beschikbare opties weer te geven.



Slepen

Als u een pictogram of miniatuur wilt verplaatsen, blijft u het vasthouden en sleept u het naar de gewenste positie.

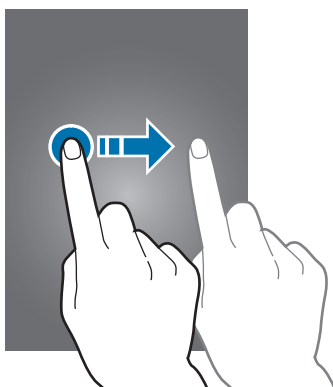

Dubbeltikken

Dubbeltik op een webpagina of afbeelding om in te zoomen op een gedeelte. Dubbeltik nogmaals om terug te gaan.

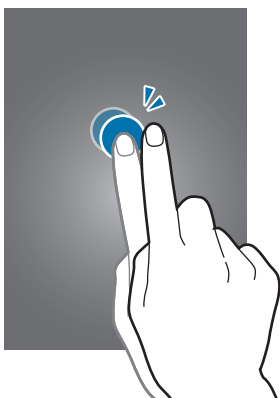

Vegen

Veeg naar links of rechts op het startscherm of het scherm Apps om een ander scherm weer te geven. Veeg omhoog of omlaag om door een webpagina of lijst te scrollen zoals contacten.

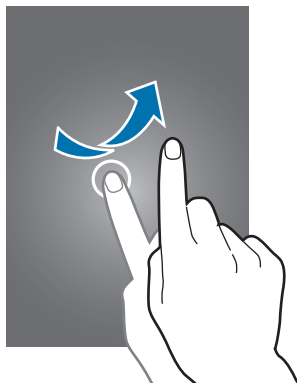

Spreiden en samenknijpen

Spreid twee vingers op een webpagina, kaart of afbeelding om in te zoomen op een gedeelte. Knijp samen om uit te zoomen.

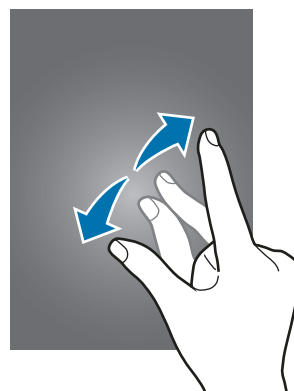
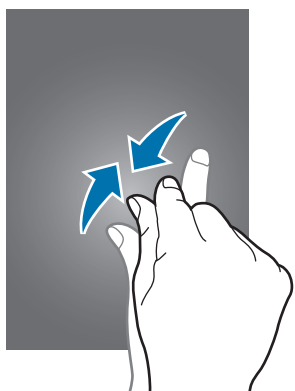

Pictogrammen

De pictogrammen die bovenaan het scherm worden weergegeven, geven informatie over de status van het apparaat. De pictogrammen die in de onderstaande tabel staan, worden het meeste gebruikt.



De statusbalk verschijnt mogelijk niet aan de bovenkant van het scherm in alle applicaties. Sleep van de bovenkant van het scherm naar beneden om de statusbalk weer te geven.

Pictogram	Betekenis
	Geen signaal
	Signaalsterkte
	Roaming (buiten het gebruikelijke servicegebied)
	GPRS-netwerkverbinding
	EDGE-netwerkverbinding
	UMTS-netwerkverbinding
	HSDPA-netwerkverbinding
	HSPA+-netwerkverbinding
	LTE-netwerkverbinding
	Wi-Fi-verbinding
	Bluetooth-functie ingeschakeld
	GPS ingeschakeld
	Oproep ingeschakeld
	Gemiste oproep
	Functie voor beweging zonder aanraken geactiveerd
	Functie voor slim scherm geactiveerd
	Gesynchroniseerd met internet
	Aangesloten op computer
	Geen SIM- of USIM-kaart
	Nieuw SMS- of MMS-bericht
	Alarm ingeschakeld

Pictogram	Betekenis
	Stand voor dempen ingeschakeld
	Trilstand ingeschakeld
	Vliegtuigstand ingeschakeld
	Fout opgetreden of voorzichtigheid vereist
	Batterijlading

Meldingenvenster en venster voor snelle instellingen

Het meldingenvenster gebruiken

Wanneer u meldingen ontvangt, zoals berichten of gemiste oproepen, verschijnen pictogrammen in de statusbalk. Open het meldingenvenster en bekijk de details voor meer informatie over de pictogrammen.

Sleep de statusbalk omlaag om het meldingenvenster te openen. Als u het meldingenvenster wilt sluiten, sleept u de balk omhoog die onderaan het scherm wordt weergegeven.

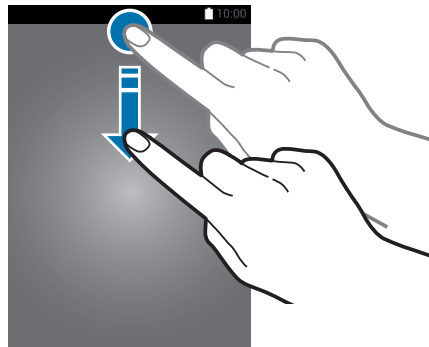

U kunt de volgende functies in het meldingenvenster gebruiken.



De helderheid aanpassen

Tik op **Automatisch** om de helderheid automatisch aan te passen. Sleep de regelaar naar links of rechts om de automatisch ingestelde helderheid aan te passen.

De helderheidsregelaar verdwijnt uit het meldingenvenster wanneer de batterijstroom laag is.

Het venster voor snelle instellingen gebruiken

Een aantal van de toetsen voor snelle instellingen zijn beschikbaar in het meldingenvenster. Open het venster voor snelle instellingen om meer van de toetsen voor snelle instellingen te bekijken of te openen. U kunt verscheidene functies in- of uitschakelen of instellingen configureren wanneer u het venster voor snelle instellingen opent.

Sleep de statusbalk omlaag met twee vingers om het venster voor snelle instellingen te openen.

Sleep de balk omhoog om het venster voor snelle instellingen te sluiten.

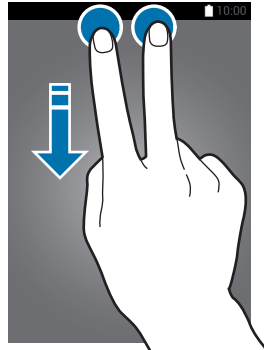

U hebt de volgende opties:

- **Wi-Fi:** de Wi-Fi-functie in- of uitschakelen.
- **Locatie:** de GPS-functie in- of uitschakelen.
- **Melodie:** de stille stand in- of uitschakelen. U kunt uw apparaat instellen op trillen of dempen in de stille stand.
- **Schermmrotatie:** toestaan of voorkomen dat het scherm draait wanneer u het apparaat draait.



In sommige applicaties kan het scherm niet worden gedraaid.

- **Bluetooth:** de Bluetooth-functie in- of uitschakelen.
- **Mobiele gegevens:** de gegevensverbinding in- of uitschakelen.
- **Downloadbooster:** de functie downloadbooster > in- of uitschakelen.
- **Spaarstand:** de energiespaarstand in- of uitschakelen.
- **Multi window:** instellen om meerdere vensters te gebruiken.

- **Toolbox:** de functie toolbox verbergen of weergegeven.
- **Wi-Fi-hotspot:** de Wi-Fi-tetheringfunctie in- of uitschakelen.
- **Screen Mirroring:** de functie voor scherm spiegelen in- of uitschakelen.
- **NFC:** de NFC-functie in- of uitschakelen.
- **Synch.:** schakel het automatisch synchroniseren van applicaties in of uit.
- **Slim sluimeren:** de functie Slim sluimeren in- of uitschakelen.
- **Slim pauzeren:** de functie Slim pauzeren in- of uitschakelen.
- **Blokkeerstand:** de blokkeerstand in- of uitschakelen. In de blokkeerstand blokkeert het apparaat meldingen. Als u wilt selecteren welke meldingen worden geblokkeerd, tikt u op **Instellingen** → **Blokkeerstand**.
- **Vliegtuigstand:** de vliegtuigstand in- of uitschakelen.
- **Autostand:** de autostand in- of uitschakelen.
- **Privéstand:** de privéstand in- of uitschakelen.

Als u de toetsen voor snelle instellingen opnieuw wilt rangschikken, tikt u op , blijft u een item vasthouden en sleept u het item naar een andere locatie.

Startschem en scherm apps

Startschem

Het startschem is het beginpunt voor het openen van alle functies van het apparaat. Hierop worden pictogrammen, widgets, sneltoetsen voor apps en meer weergegeven. Widgets zijn kleine apps die specifieke functies van apps opstarten om informatie en gemakkelijk toegang op het startschem te verlenen.

Het startschem kan uit meerdere vensters bestaan. Als u andere vensters wilt weergeven, scrolt u naar links of rechts.



Venster bewerkingstoestand

Knijp op het startscherm om het venster bewerkingstoestand te openen.



My Magazine gebruiken

Tik op  of scrol naar rechts op het startscherm om **My Magazine** te openen.

My Magazine geeft live updates van sociale media en nieuws waarin u interesse hebt weer.



Om de weer te geven inhoud te selecteren, tikt u op  → **Instellingen** en selecteert u de categorieën waarin u interesse hebt.

Tik op  → **Instellingen**, en tik vervolgens op **Automatisch vernieuwen bij openen** om de inhoud automatisch bij te werken wanneer **My Magazine** wordt geopend.

Knijp op het startscherm, tik op **Instellingen startscherm** en deselecteer **My Magazine** om **My Magazine** uit te schakelen.

Schermscherm Apps

Op het scherm Apps worden pictogrammen weergegeven voor alle apps, waaronder nieuwe apps die zijn geïnstalleerd.

Tik op het startscherm op **Apps** om het scherm Apps te openen. Scrol naar links of rechts, of selecteer een scherminindicator aan de onderkant van het scherm.







Apps openen

Selecteer op het startscherm of het scherm Apps een applicatiepictogram om de app te openen.

Tik op  en selecteer een applicatiepictogram om de lijst van recent gebruikt apps te openen.

Een app sluiten

Sluit apps die niet worden gebruikt om batterijstroom te besparen en apparaatprestaties te behouden.

Tik op  →  en tik dan op **Stop** naast een app om deze te sluiten. Als u alle actieve apps wilt sluiten, tikt u op **Alles stoppen**. U kunt ook tikken op  → .

Apps installeren of verwijderen

Samsung Apps

Gebruik deze app om speciale Samsung-apps te kopen en downloaden.

Tik op **Samsung Apps** op het scherm Apps.



De beschikbaarheid van deze app is afhankelijk van uw regio of serviceprovider.

Apps installeren

Blader door apps op categorie of tik op  om te zoeken met een zoekwoord.

Selecteer een app als u informatie wilt weergeven. Als u gratis apps wilt downloaden, tikt u op **Gratis**. Als u apps wilt kopen of downloaden waar kosten in rekening worden gebracht, tikt u op de toets die de prijs weergeeft.



Het apparaat werkt standaard automatisch geïnstalleerde apps bij wanneer er een nieuwe versie beschikbaar is. Als u de standaardinstelling wilt wijzigen of de apps handmatig wilt bijwerken, tikt u op  → **Instellingen** → **Apps automatisch bijwerken** en selecteert u een optie.

Play Store

Gebruik deze app om apps en games voor het apparaat te kopen en downloaden.

Tik op **Play Store** op het scherm Apps.



De beschikbaarheid van deze app is afhankelijk van uw regio of serviceprovider.

Apps installeren

Blader door apps op categorie of tik op  om te zoeken met een zoekwoord.

Selecteer een app als u informatie wilt weergeven. Als u gratis apps wilt downloaden, tikt u op **INSTALLEREN**. Als u apps wilt kopen of downloaden waar kosten in rekening worden gebracht, tikt u op de prijs en volgt u de instructies op het scherm.



- Als u apps wilt installeren die u hebt gedownload van andere bronnen, tikt u op het scherm Apps op **Instellingen** → **Beveiliging** → **Onbekende bronnen**.
- Het apparaat werkt standaard automatisch geïnstalleerde apps bij wanneer er een nieuwe versie beschikbaar is. Als u de standaardinstelling wilt wijzigen of de apps handmatig wilt bijwerken, tikt u op  → **Instellingen** → **Apps automatisch bijwerken** en selecteert u een optie.

Apps voor Galaxy



Tik op het scherm Apps op  → **GALAXY Essentials**, en tik vervolgens op  naast een app.

Als u alle apps in de lijst wilt downloaden, tikt u op **Download alles**.

Apps beheren

Apps verwijderen of uitschakelen

Als u standaardapps wilt uitschakelen, tikt u op het scherm Apps op  → **Apps verwijderen/uitschakelen**.  verschijnt op de apps die u kunt uitschakelen. Selecteer een app en tik op **Uitschakelen**.

Als u gedownloade apps wilt verwijderen, tikt u op het scherm Apps op  → **Gedownloade apps** →  → **Verwijderen**. U kunt op het scherm Apps ook tikken op **Instellingen** → **Applicatiebeheer**, een app selecteren en dan op **Verwijderen** tikken.

Apps inschakelen

Tik op het scherm Apps op  → **Uitgeschakelde apps tonen**, selecteer apps en tik dan op **Gereed**.

U kunt op het scherm Apps ook tikken op **Instellingen** → **Applicatiebeheer**, naar **UITGESCHAKELD** scrollen, een app selecteren en dan op **Aanzetten** tikken.



- Apps verbergen: verberg apps alleen in het scherm Apps. U kunt doorgaan met het gebruiken van verborgen apps.
- Apps uitschakelen: schakel standaardapps uit die niet kunnen worden verwijderd van het apparaat. U kunt uitgeschakelde apps niet gebruiken.
- Apps verwijderen: verwijder gedownloadde apps.

Tekst ingeven

Er verschijnt automatisch een toetsenbord wanneer u tekst ingeeft om berichten te versturen, notities te maken en meer.



Tekstinvoer wordt in sommige talen niet ondersteund. Als u tekst wilt ingeven, moet u de invoertaal wijzigen in een van de ondersteunde talen.

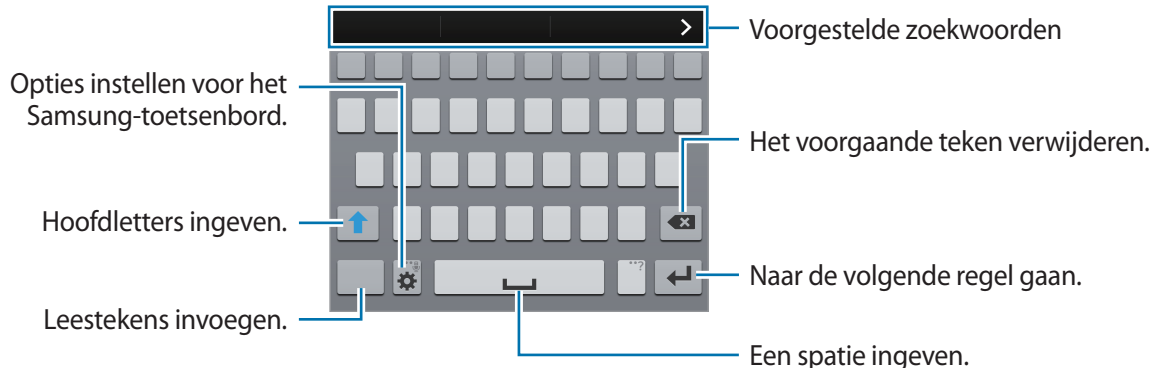

Invoertalen instellen

Tik op  → **Invoertalen selecteren** en selecteer dan de talen die u wilt gebruiken. Als u twee of meer taken selecteert, kunt u van taal wisselen door de spatietoets naar link of rechts te schuiven.

De toetsenbordindeling wijzigen

Tik op  om de volgende functies te gebruiken:

-  : tekst via spraak ingeven.

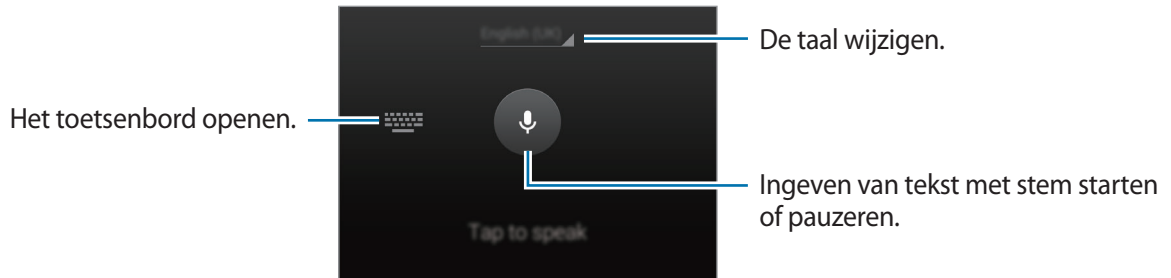







Controleer of verbinding is gemaakt met een Wi-Fi-netwerk of mobiel netwerk actief is voordat u deze functie gebruikt. Er kunnen extra kosten in rekening worden gebracht als u de functie spraakinvoer via het mobiele netwerk gebruikt. Als u extra kosten wilt vermijden, neemt u contact op met uw serviceprovider.

-  : overschakelen naar de handschriftstand. Als u wilt terugkeren naar het standaardtoetsenbord, tikt u op .





De beschikbaarheid van deze functie is afhankelijk van uw regio of serviceprovider.

-  : een item toevoegen van het klembord.
-  : opties instellen voor het toetsenbord.
-  : emoticons ingeven.

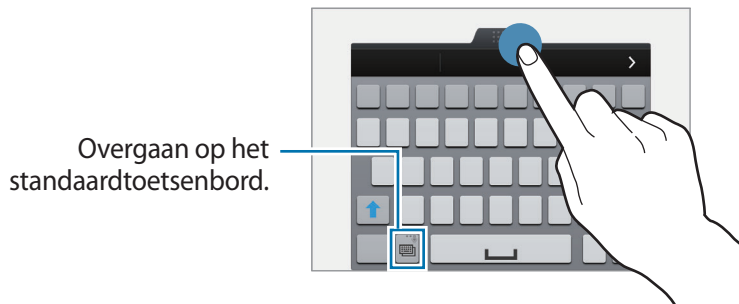
-  : overgaan op het zwevende toetsenbord. U kunt het toetsenbord naar een andere locatie bewegen door het te slepen . Als u wilt terugkeren naar het standaardtoetsenbord, tikt u nogmaals op .



Kopiëren en plakken

- 1 Blijf de tekst aanraken.
- 2 Sleep  of  selecteer de gewenste tekst, of tik op **Alles selecteren** om alle tekst te selecteren.
- 3 Tik op **Kopiëren** of **Knippen**. De geselecteerde tekst wordt naar het klembord gekopieerd.
- 4 Tik op en houd vast op het punt waar de tekst moeten worden ingevoegd en tik dan op **Plakken**. Als u tekst wilt plakken die u eerder hebt gekopieerd, tikt u op **Klembord** en selecteert de tekst.

Helpinformatie weergeven

Om toegang te krijgen tot helpinformatie voor een app terwijl u de app gebruikt, tikt u op  → **Help**.



Bepaalde apps bieden mogelijk geen ondersteuning voor deze functie.

Personaliseren

Overschakelen naar de eenvoudige stand

De eenvoudige stand biedt meer gebruikscomfort met een eenvoudige rangschikking en grotere pictogrammen op het startscherm. Apps worden ook weergegeven in een eenvoudigere indeling en de functies voor extra verlichting en vergroting zijn beschikbaar in deze stand. U krijgt toegang tot de populairste apps, frequent gebruikte instellingen en u kunt snelkoppelingen toevoegen voor uw favoriete contacten.

Tik op het scherm Apps op **Instellingen** → **Eenvoudige stand** → **Eenvoudige stand**, selecteer apps om een eenvoudigere indeling toe te passen en tik op **Gereed**.

Om de standaardstand te hervatten, tikt u op het startscherm op **Eenvoudige instellingen** → **Eenvoudige stand** → **Standaardmodus** → **Gereed**.

Het startscherm en het scherm Apps beheren

Het startscherm beheren

Items toevoegen

Blijf een app of een map aanraken in het scherm Apps en sleep deze naar het startscherm.

Als u widgets wilt toevoegen, knijpt u samen op het startscherm, tikt u op **Widgets**, blijft u een widget aanraken en sleept u deze naar het startscherm.

Een item verplaatsen en verwijderen

Blijf een item aanraken op het startscherm en sleept het naar een nieuwe locatie. Als u het item naar een ander venster wilt verplaatsen, sleept u het naar de rand van het scherm. Als u items in mappen wilt indelen, blijft u een item aanraken en sleept u het naar een map.

U kunt ook veelgebruikte app naar het gedeelte met snelkoppelingen onder aan het startscherm slepen. Blijf een app aanraken en sleep deze naar het gedeelte met snelkoppelingen.

Als u een item wilt verwijderen, blijft u het item aanraken. Sleep het vervolgens naar **Wissen** dat boven aan het scherm wordt weergegeven.

Mappen maken

- 1 Blijf op het startscherm een app aanraken en sleep deze naar **Map maken** dat boven aan het scherm wordt weergegeven.
- 2 Geef een naam in voor de map.
- 3 Tik op , selecteer de apps die u wilt verplaatsen naar de map en tik op **Gereed**.

Vensters beheren

Knijp samen op het startscherm om een venster toe te voegen, verplaatsen of verwijderen.

Als u een venster wilt toevoegen, bladert u naar het laatste scherm en tikt u op .

Als u een venster wilt verplaatsen, blijft u een venstervoorbeeld aanraken en sleept u het naar een nieuwe locatie.

Als u een venster wilt verwijderen, blijft u een venstervoorbeeld aanraken en sleep dit naar **Verwijderen** boven aan het scherm.

Als u een venster wilt instellen als startscherm, tikt u op .

Het venster Apps beheren

Weergavemodus wijzigen

Tik op het scherm Apps op  → **Tonen als** en selecteer een sorteermethode.

Apps verbergen

Apps verbergen die u niet wilt weergeven op het scherm Apps. U kunt elke app verbergen, inclusief standaard-apps.

Tik op het scherm Apps op  → **Apps verbergen**, selecteer apps en tik op **Gereed**.

Als u verborgen apps wilt weergeven, tikt u op  → **Verborgen apps tonen**, selecteert u apps en tikt u op **Gereed**.

Items verplaatsen



Tik op het scherm Apps op  → **Bewerken**. Blijf een item aanraken en sleep het naar een nieuwe locatie.

Als u het item naar een ander venster wilt verplaatsen, sleept u het naar de rand van het scherm.

Als u items in mappen wilt indelen, blijft u een item aanraken en sleept u het naar een map.

Als u een item naar een nieuw venster wilt verplaatsen, sleept u het naar **Pagina maken** dat wordt weergegeven boven aan het scherm.

Mappen maken

- 1 Tik op het scherm Apps op  → **Map maken**.
- 2 Geef een naam in voor de map.
- 3 Tik op , selecteer de apps die u wilt verplaatsen naar de map en tik op **Ger**.

De schermvergrendelingsmethode wijzigen

U kunt de manier wijzigen waarop het scherm wordt vergrendeld om te voorkomen dat anderen toegang krijgen tot uw persoonlijke gegevens.

Tik op het scherm Apps op **Instellingen** → **Vergrendelscherm** → **Schermvergrendeling** en selecteer een schermvergrendelingsmethode. Een ontgrendelingscode is vereist wanneer u het apparaat ontgrendelt.



Als u uw ontgrendelingscode vergeet, moet u uw apparaat naar een Samsung Servicecenter brengen om het te laten resetten.

Patroon

Teken een patroon door minstens vier stippen te verbinden, en teken het patroon opnieuw om het te bevestigen. Stel een back-up PIN-code in om het scherm te ontgrendelen wanneer u het patroon bent vergeten.

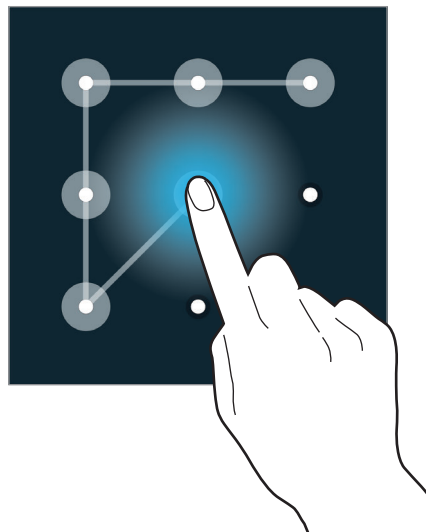

Vingerafdruk

Registreer uw vingerafdrukken om het scherm te ontgrendelen. Raadpleeg 'Vingerscanner' voor meer informatie.

Geef PIN-code in

Een PIN-code bestaat uit alleen cijfers. Geef minstens vier cijfers in en geef het wachtwoord nogmaals in om het te bevestigen.

Wachtwoord

Een wachtwoord bestaat uit tekens en cijfers. Geef minstens vier tekens waaronder cijfers en pictogrammen in en geef het wachtwoord nogmaals in om het te bevestigen.

Achtergrond instellen

U kunt een afbeelding of foto die is opgeslagen op het apparaat, instellen als achtergrond voor het startscherm of het vergrendelscherm.

- 1 Tik op het scherm Apps op **Instellingen** → **Achtergrond**. U kunt ook samenknijpen op het startscherm en op **Achtergronden** tikken.
- 2 Selecteer een scherm om te wijzigen of een achtergrond op toe te passen.
- 3 Scrol naar links of rechts en selecteer een afbeelding onder aan het scherm.
Om foto's weer te geven die zijn gemaakt met de camera van het apparaat of om beelden weer te geven die zijn gedownload van internet, tikt u op **Meer afbeeldingen**.
- 4 Tik op **Ger.**

Beltonen wijzigen

Beltonen voor inkomende oproepen en meldingen wijzigen.

Tik op het scherm Apps op **Instellingen** → **Geluid**.

Om een beltoon voor inkomende oproepen in te stellen, tikt u op **Beltonen**, selecteert u een beltoon en tikt u vervolgens op **OK**. Als u een nummer dat is opgeslagen op het apparaat of in uw account wilt gebruiken als beltoon, tikt u op **Toevoegen**.

Om een beltoon voor meldingen in te stellen, tikt u op **Meldingen**, selecteert u een beltoon en tikt u vervolgens op **OK**.

Accounts instellen

Accounts toevoegen

Voor bepaalde apps op uw apparaat is een geregistreerd account vereist. Maak accounts om het meeste uit uw apparaat te halen.

Tik op het scherm Apps op **Instellingen** → **Accounts** → **Account toevoegen** en selecteer een accountservice. Volg dan de instructies op het scherm om de installatie van het account te voltooien.

Als u wilt synchroniseren met uw accounts, selecteert u een accountservice en vinkt u items aan die u wilt synchroniseren.

Account verwijderen

Tik op het scherm Apps op **Instellingen** → **Accounts**, selecteer een accountservice onder **MIJN ACCOUNTS**, selecteer het account dat u wilt verwijderen en tik op  → **Wis account**.

Contacten van andere apparaten naar uw apparaat verplaatsten

Contacten overnemen met behulp van Samsung Smart Switch

U kunt contacten van uw apparaat overnemen op andere apparaten en computers met behulp van Samsung Smart Switch.



Deze app wordt op sommige apparaten niet ondersteund.

Samsung Smart Switch gebruiken

U kunt deze app gebruiken om contacten over te brengen tussen twee mobiele apparaten.

Voordat u deze functie gebruikt

- Controleer of de app Samsung Smart Switch Mobile is geïnstalleerd op beide apparaten. U kunt de app downloaden via **Samsung Apps** of **Play Store**.

- 1 Start **Samsung Smart Switch Mobile** op beide apparaten.
- 2 Lees en accepteer de algemene voorwaarden op beide apparaten en tik dan op **Bevestig**.
- 3 Tik op een van de apparaten op **Verbinden**.
- 4 Vink op het apparaat waarvan u contactpersonen overdraagt de optie **Contacten** aan en tik op **Overdragen**.
- 5 Tik op **OK** op het apparaat waarnaar u de contacten wilt overdragen om de overdracht van de contacten vanaf het andere apparaat te starten.

Samsung Smart Switch met computers gebruiken

U kunt deze app gebruiken om contacten over te dragen van een computer naar een apparaat. In het volgende voorbeeld wordt de acties vermeld die moeten worden uitgevoerd om contacten van uw eerdere mobiele apparaten over te dragen naar een nieuw apparaat via uw computer.

Voordat u deze functie gebruikt

- Controleer of Samsung Smart Switch voor computers op de computer is geïnstalleerd. U kunt de app downloaden van de Samsung-website (www.samsung.com).
- 1 Een back-up op de computer maken van contacten van een vorig mobiel apparaat. Raadpleeg de gebruiksaanwijzing van het vorige apparaat.
 - 2 Start **SmartSwitch** op de computer.
 - 3 Lees en accepteer de algemene voorwaarden op de computer en klik op **Akkoord gaan**.
 - 4 Sluit uw actuele apparaat met een USB-kabel aan op de computer.
 - 5 Klik op de computer op de fabrikant van het vorige apparaat en volg de instructies op het scherm om contacten over te dragen naar uw apparaat.

Samsung Kies gebruiken

Importeer een back-upbestand met contacten van uw computer via Samsung Kies om contacten op uw apparaat terug te zetten. U kunt ook een back-up van contacten maken op de computer via Samsung Kies. Raadpleeg 'Verbinden met Samsung Kies' voor meer informatie.

Netwerkverbinding

Verbinding maken met een mobiel netwerk

Sluit het apparaat aan op een mobiel netwerk via internet wanneer er geen Wi-Fi-netwerk beschikbaar is.

Tik op het scherm Apps op **Instellingen** → **Gegevensgebruik** en tik vervolgens op **Mobiele gegevens**. U kunt ook het meldingenvenster of het venster voor snelle instellingen openen en tikken op **Mobiele gegevens** om het in te schakelen.

Verbinding maken met een Wi-Fi-netwerk

Sluit het apparaat aan op een Wi-Fi-netwerk om internet te gebruiken of mediabestanden te delen met andere apparaten. Raadpleeg 'Wi-Fi' voor extra opties.



- Het apparaat gebruikt een niet-geharmoniseerde frequentie en is bedoeld voor gebruik in alle Europese landen. WLAN kan in de EU zonder beperkingen binnenshuis worden gebruikt, maar niet buitenshuis.
- Schakel Wi-Fi uit om de batterij te sparen wanneer u deze functie niet gebruikt.

- 1 Tik op het scherm Apps op **Instellingen** → **Wi-Fi**. U kunt ook het meldingenvenster of het venster voor snelle instellingen openen en tikken op **Wi-Fi** en deze blijven aanraken om het in te schakelen.
- 2 Sleep de regelaar **Wi-Fi** naar rechts.
- 3 Selecteer een netwerk uit de lijst met gedetecteerde Wi-Fi-netwerken. Netwerken waarvoor een wachtwoord is vereist, worden weergegeven met een slotpictogram.
- 4 Tik op **Verbinden**. Nadat het apparaat verbinding heeft gemaakt met een Wi-Fi-netwerk, maakt het apparaat automatisch verbinding met dit netwerk wanneer het beschikbaar is.

Wi-Fi-netwerken toevoegen

Als het gewenste netwerk niet wordt weergegeven in de lijst met netwerken, tikt u op het scherm Apps op **Instellingen** → **Wi-Fi** en tik vervolgens op **Wi-Fi-netwerk toevoegen** onder in de lijst met netwerken. Geef de netwerknaam in bij **Netwerk-SSID**, selecteer het beveiligingstype, geef het wachtwoord in als het geen open netwerk is en tik op **Verbinden**.

Wi-Fi Passpoint activeren

Met Wi-Fi Passpoint kan het apparaat zoeken naar en verbinding maken met een gecertificeerd Wi-Fi-netwerk. U kunt de functie Passpoint gebruiken om te verbinden met openbare Wi-Fi-netwerken die geautomatiseerde verificatie ondersteunen. Wanneer u naar een nieuwe locatie gaat, zoekt het naar een ander gecertificeerd Wi-Fi-netwerk en maakt hiermee verbinding.



De beschikbaarheid van deze functie is afhankelijk van uw regio.

Tik op het scherm Apps op **Instellingen** → **Wi-Fi** →  → **Geavanceerd** en vink **Passpoint** aan.

Wi-Fi-netwerken verwijderen

Eerder gebruikte netwerken, inclusief het huidige netwerk, kunnen worden verwijderd zodat het apparaat niet automatisch verbinding maakt met het netwerk. Tik op het scherm Apps op **Instellingen** → **Wi-Fi**, selecteer het netwerk in de lijst met netwerken en tik op **Vergeten**.

Slimme netwerkfunctie gebruiken

Gebruik deze functie om een stabiele netwerkverbinding te onderhouden wanneer u bladert door internetpagina's, inhoud downloadt en meer.



Er kunnen extra kosten in rekening worden gebracht wanneer u deze functie gebruikt. Neem voor meer informatie contact op met uw serviceprovider.

Voordat u deze functie gebruikt

- Controleer of vliegtuigstand is gedeactiveerd.
- Zorg ervoor dat het mobiele netwerk is ingeschakeld.

Tik op het scherm Apps op **Instellingen** → **Wi-Fi** en vink **Slimme netwerkwissel** aan. Het apparaat schakelt automatisch van een Wi-Fi-netwerk naar een mobiel netwerk wanneer het huidige Wi-Fi-netwerk zwak of instabiel is. Wanneer het Wi-Fi-netwerksignaal sterk wordt, schakelt het apparaat weer over van het mobiele netwerk naar het Wi-Fi-netwerk.

Downloadbooster gebruiken

Gebruik deze functie om sneller grote bestanden gelijktijdig te downloaden via Wi-Fi en mobiele netwerken. Controleer of de functies mobiel netwerk en Wi-Fi zijn geactiveerd. Een sterker Wi-Fi-signaal geeft een snellere downloadsnelheid.

Tik op het scherm Apps op **Instellingen** → **Downloadbooster** en sleep de regelaar **Downloadbooster** naar rechts. U kunt ook het meldingenvenster of het venster voor snelle instellingen openen en tikken op **Downloadbooster** om dit in te schakelen.



- Er kunnen extra kosten in rekening worden gebracht als u bestanden downloadt via een mobiel netwerk. Als u extra kosten wilt vermijden, neemt u contact op met uw serviceprovider.
- Wanneer u grote bestanden downloadt, wordt het apparaat mogelijk warm. Wanneer de temperatuur van het apparaat boven de ingestelde temperatuur stijgt, zal de functie worden uitgeschakeld.
- Als de netwerksignalen onstabiel zijn, kunnen de snelheid en prestaties van deze functie worden aangetast.
- Wanneer de gegevensoverdrachtsnelheid van het mobiele of Wi-Fi-netwerk sneller is, maakt het apparaat mogelijk alleen gebruik van de snelste verbinding.
- Deze functie ondersteunt alleen Hypertext Transmission Protocol (HTTP) 1.1. De functie kan niet worden gebruikt met andere protocollen, zoals HTTPS of FTP.

Apparaten tetheren en draadbare hotspots gebruiken

Over tethering en draagbare hotspot

Gebruik deze functie om de mobiele netwerkverbinding van het apparaat te delen met computers en andere apparaten als geen internetverbinding beschikbaar is. U kunt verbinding maken via de Wi-Fi-, USB- of Bluetooth-functie.





Er kunnen extra kosten in rekening worden gebracht wanneer u deze functie gebruikt. Neem voor meer informatie contact op met uw serviceprovider.

De draagbare hotspot gebruiken

Gebruik uw apparaat als draagbare hotspot om de mobiele netwerkverbinding van uw apparaat met andere apparaten te delen.

Voordat u deze functie gebruikt

- Controleer of de Wi-Fi-functie is gedeactiveerd.
- Controleer of de mobiele gegevensverbinding van uw apparaat is geactiveerd.

- 1 Tik op het scherm Apps op **Instellingen** → **Tethering en Wi-Fi-hotspot** → **Draagbare Wi-Fi-hotspot**.
- 2 Sleep de regelaar **Draagbare Wi-Fi-hotspot** naar rechts.
 -  wordt weergegeven op de statusbalk. Andere apparaten kunnen uw apparaat vinden in een lijst met Wi-Fi-netwerken.
 - Om een wachtwoord voor de hotspot in te stellen, tikt u op  → **Configureer** en selecteert u een beveiligingsniveau. Voer een wachtwoord in en tik op **Opslaan**.
- 3 Zoek op het scherm van het andere apparaat naar uw apparaat in de lijst met Wi-Fi-netwerken en selecteer het.

USB-tethering gebruiken

Deel de mobiele netwerkverbinding van het apparaat via een USB-kabel met een computer.



- 1 Tik op het scherm Apps op **Instellingen** → **Tethering en Wi-Fi-hotspot**.
- 2 Sluit uw apparaat aan op de computer via de USB-kabel.
- 3 Vink **USB-tethering** aan.
 verschijnt in de statusbalk wanneer twee apparaten zijn gekoppeld.
- 4 Gebruik het mobiele netwerk van het apparaat op de computer.

Bluetooth-tethering gebruiken

Deel de mobiele netwerkverbinding van het apparaat via Bluetooth met gekoppelde computers en andere apparaten.

Voordat u deze functie gebruikt

- Controleer of uw apparaat via Bluetooth aan het andere apparaat is gekoppeld. Raadpleeg 'Bluetooth' voor meer informatie.
- Controleer of de computer waarmee u koppelt de Bluetooth-functie ondersteunt.

- 1 Tik op het scherm Apps op het apparaat op **Instellingen** → **Tethering en Wi-Fi-hotspot**.
- 2 Vink **Bluetooth-tethering** aan.
- 3 Open op het verbonden apparaat het scherm Bluetooth-instellingen, tik op , en tik vervolgens op **Internettoegang**.
 verschijnt in de statusbalk wanneer twee apparaten zijn gekoppeld.
- 4 Gebruik op het aangesloten apparaat het mobiele netwerk van het apparaat om verbinding te maken met internet.



De methode voor het koppelen kan verschillen afhankelijk van het gekoppelde apparaat.

Bediening en gebruik

Bedieningsbewegingen



Overmatig schudden van of harde klappen tegen het apparaat, kunnen ongewenste invoer veroorzaken. Voer bewegingen correct uit.

Air browse (bladeren zonder aanraken)

Tik op het scherm Apps op **Instellingen** → **Bewegingen en gebaren** → **Air browse** en sleep de schakelaar **Air browse** naar rechts.

Beweeg uw hand naar links of rechts over de sensor om door afbeeldingen, webpagina's, nummers of notities te bladeren.

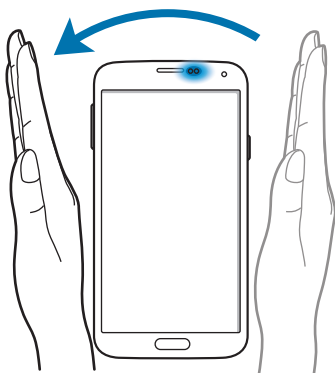

Beweeg uw hand omhoog of omlaag over de sensor om omhoog of omlaag te scrollen op de pagina terwijl u e-mails of webpagina's bekijkt.

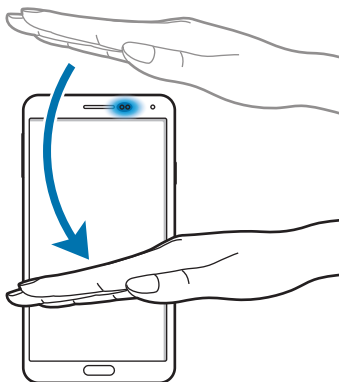

Direct bellen

Tik op het scherm Apps op **Instellingen** → **Bewegingen en gebaren** → **Direct bellen** en sleep de schakelaar **Direct bellen** naar rechts.

Wanneer u de details van een oproep, bericht of contact bekijkt, kunt u het apparaat bij uw oor houden om de betreffende persoon te bellen.



Slim melden

Tik op het scherm Apps op **Instellingen** → **Bewegingen en gebaren** → **Slim melden** en sleep de schakelaar **Slim melden** naar rechts.

Wanneer u het apparaat oppakt wanneer het enige tijd niet is gebruikt, of wanneer het scherm is uitgeschakeld, trilt het apparaat als u oproepen hebt gemist of nieuwe berichten hebt ontvangen.

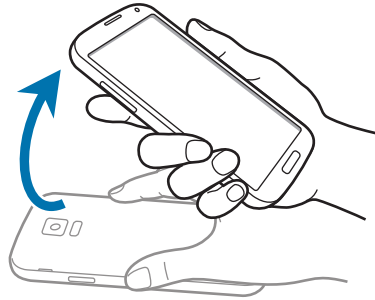

Dempen/pauzeren

Tik op het scherm Apps op **Instellingen** → **Bewegingen en gebaren** → **Dempen/pauzeren** en sleep de schakelaar **Dempen/pauzeren** naar rechts.

Het scherm bedekken met een hand

Bedek het scherm met uw handpalm om het afspelen van media te onderbreken.



Het apparaat omkeren

Als u de beltoon wilt dempen of het afspelen van media wilt onderbreken, keert u het apparaat om.

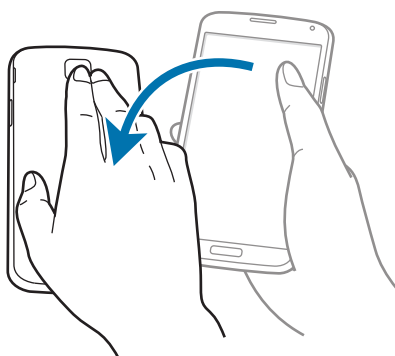

Slim pauzeren

Het spelen wordt automatisch gepauzeerd wanneer u wegstapt van het scherm. Het afspelen wordt hervat wanneer u weer naar het scherm kijkt.

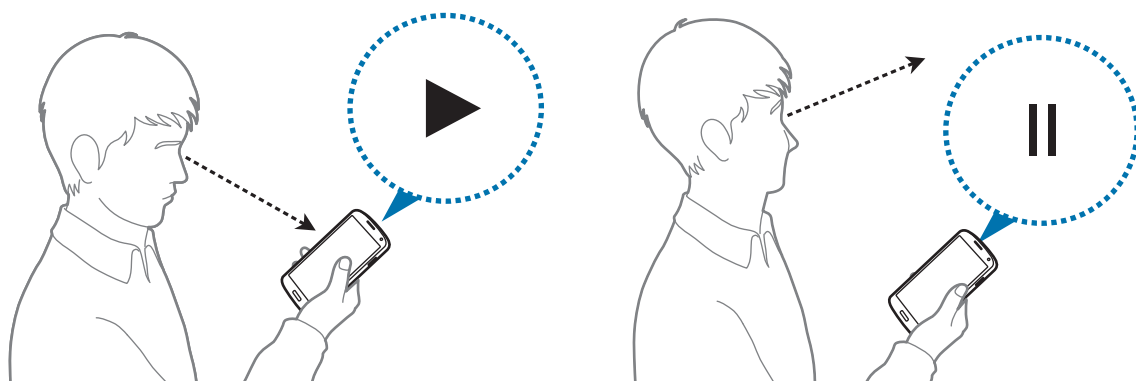

Schermafbeelding

Tik op het scherm Apps op **Instellingen** → **Bewegingen en gebaren** → **Vegen voor schermafbeelding** en sleep de schakelaar **Vegen voor schermafbeelding** naar rechts.

Plaats de zijkant van uw hand op het scherm en veeg uw hand van rechts naar links of andersom over het scherm om een schermafbeelding te maken. De schermafbeelding wordt opgeslagen in de map **Galerij** →  → **Album** → **Screenshots**.



Het is in sommige apps niet mogelijk een schermafbeelding te maken.

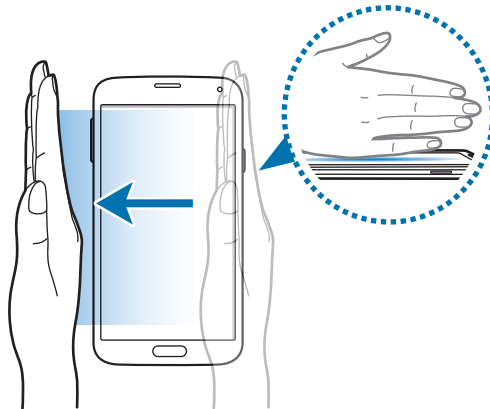

Air view

Gebruik deze functie om verschillende functies te gebruiken terwijl uw vinger boven het scherm is geplaatst. Wijs naar het scherm om een voorbeeld van inhoud te bekijken of informatie weer te geven in een pop-upvenster.

Tik op het scherm Apps op **Instellingen** → **Air view** en sleep de schakelaar **Air view** naar rechts.

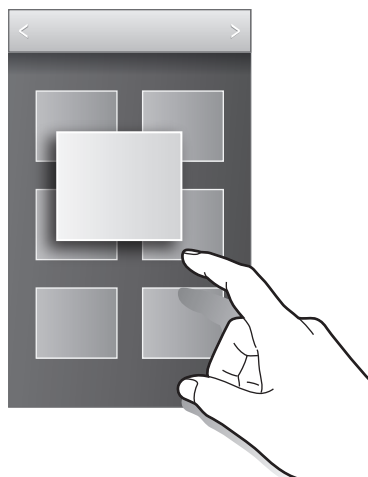

Slim scrollen

Gebruik deze functie om omhoog of omlaag te scrollen op het scherm door uw hoofd omhoog en omlaag te bewegen of het apparaat te kantelen.

- 1 Tik op het scherm Apps op **Instellingen** → **Toegankelijkheid** → **Behendigheid en interactie** → **Slim scrollen**.
- 2 Sleep de regelaar **Slim scrollen** naar rechts.
- 3 Selecteer een scroltype.

Wanneer u e-mails of webpagina's bekijkt, wordt het scroltypepictogram (👁️ voor de richting van het hoofd) weergegeven dat de herkenningstatus voor bewegingen aangeeft.

Wanneer het apparaat de bewegingen van uw hoofd of het apparaat herkent, verandert het pictogram in 👁️ of 🧠. Beweeg uw hoofd vervolgens omlaag of omhoog of kantel het apparaat naar voren of achteren om in die richting te scrollen.

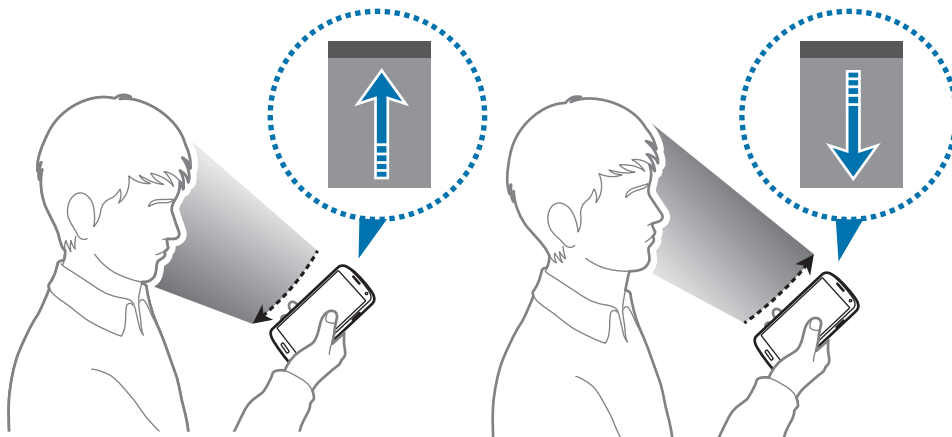

Multi window

Over Multi window

Gebruik deze functie om twee apps tegelijk op het scherm weer te geven. U kunt deze functie gebruiken om e-mails te lezen of internet te gebruiken terwijl u een video afspeelt.

Multi window starten

- 1 Tik op het scherm Apps op **Instellingen** → **Multi window** en sleep de schakelaar **Multi window** naar rechts. U kunt ook het meldingenvenster of het venster voor snelle instellingen openen en op **Multi window** tikken om het te activeren.
- 2 Tik op  aan de linkerzijde van het scherm om het Multi window-vak te openen.

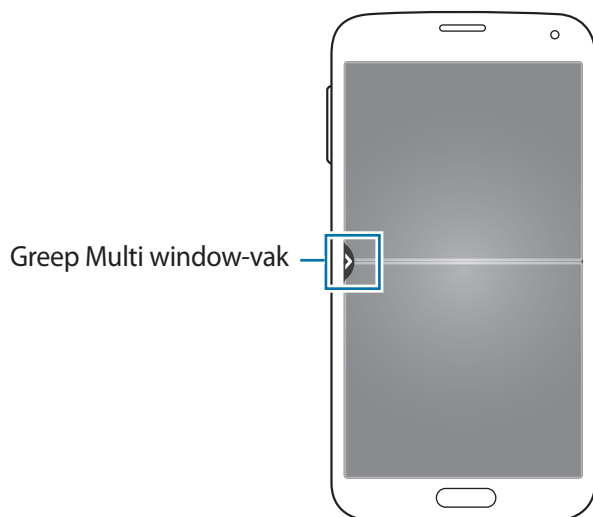

- 3 Blijf een app-pictogram aanraken om te starten vanuit het Multi window-vak en sleep het naar een locatie.

Twee apps met  naar het pictogram kunnen tegelijkertijd op het scherm worden gestart.

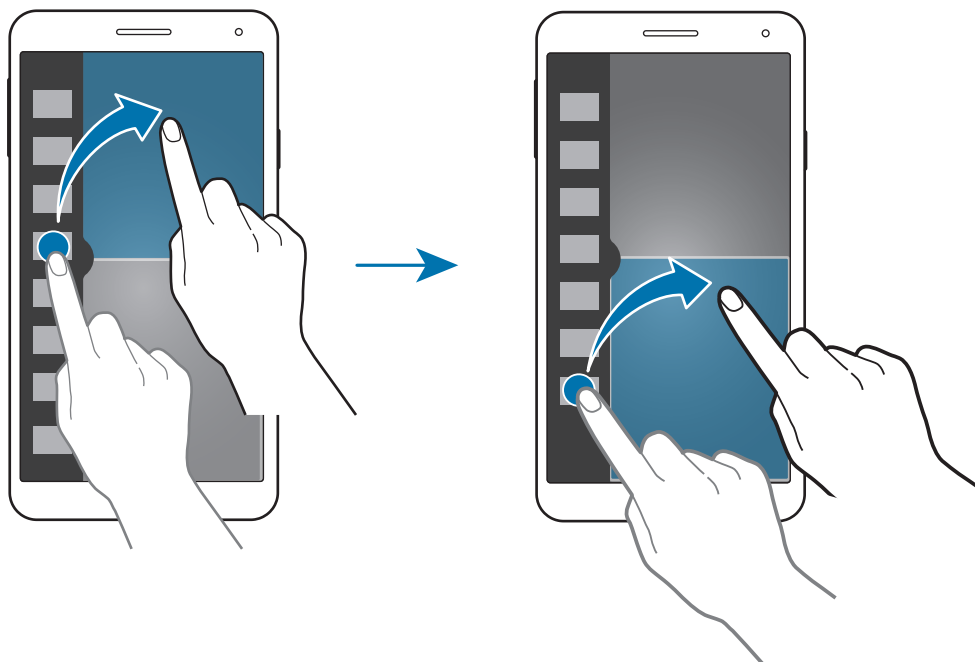

Een Multi window-combinatie maken

Gebruik deze functie om de combinatie van de momenteel actieve app met Multi window op te slaan.

- 1 Open twee apps in een gesplitst Multi window-scherm.
- 2 Open het Multi window-vak en tik op  → **Nieuw**.
- 3 Geef een titel in en tik op **OK**.

De actieve Multi window-combinatie wordt toegevoegd aan het Multi window-vak.

De venstergrootte aanpassen

Sleep de cirkel tussen de app-vensters in een willekeurige richting om het formaat van de vensters aan te passen.

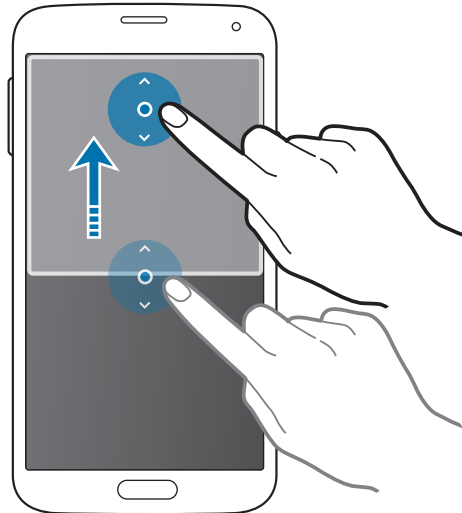

Opties van Multi window gebruiken

Wanneer u Multi window-app gebruikt, selecteert u het app-venster, waardoor er een wit kader om heen komt. Tik op de cirkel tussen app-vensters om de volgende opties te gebruiken:

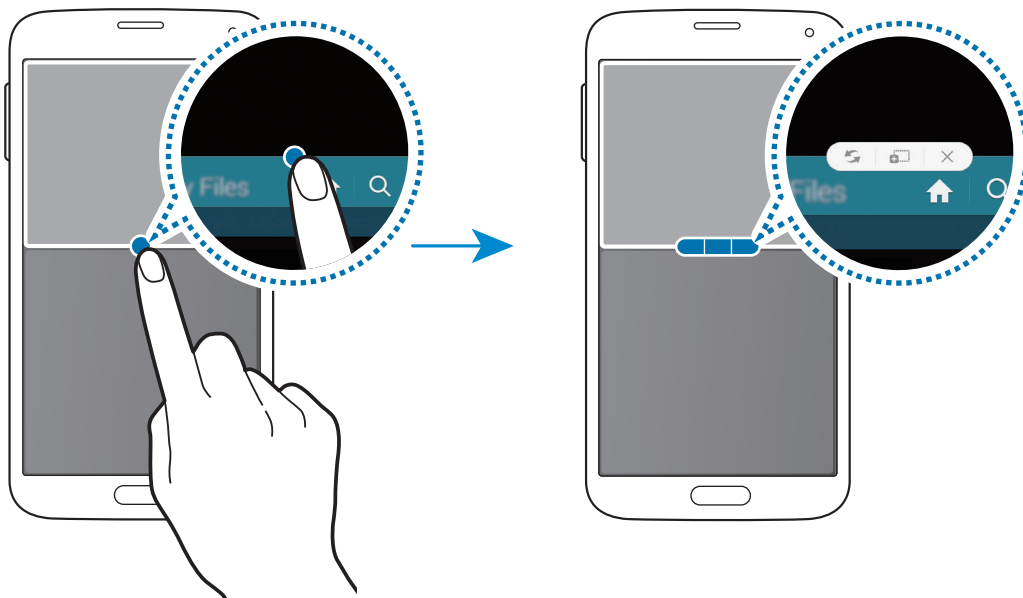

-  : locaties schakelen tussen Multi window-apps.

-  : tekst of foto's van het ene venster naar het andere slepen. Tik op een item en blijf dit aanraken in het geselecteerde venster en sleep het naar een locatie in een ander venster. De items worden naar het andere venster verplaatst.



Bepaalde apps bieden mogelijk geen ondersteuning voor deze functie.

-  : de app sluiten.

Apps in het Multi window-vak opnieuw rangschikken

U kunt de apps in het Multi window-vak opnieuw rangschikken.

- 1 Tik op het scherm Apps op **Instellingen** → **Multi window** en sleep de schakelaar **Multi window** naar rechts. U kunt ook het meldingenvenster of het venster voor snelle instellingen openen en op **Multi window** tikken om het te activeren.
- 2 Open het Multi window-vak en tik op  → **Bewerk**.
Het apparaat geeft de beschikbare apps weer die u in het Multi window-vak kunt gebruiken.

- 3 Blijf een app vasthouden en sleep deze naar het Multi window-vak.
Voeg veelgebruikte apps toe aan het Multi window-vak.

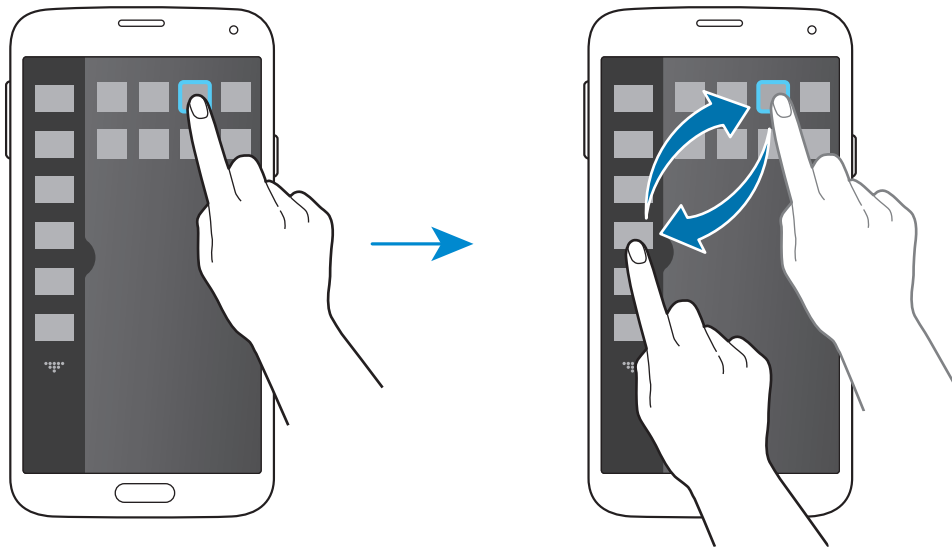

- 4 Tik op **Klaar**.

Toolbox

U kunt gemakkelijk verschillende apps openen via het toolboxpictogram terwijl u andere apps gebruikt.

U kunt ook het meldingenvenster of het venster voor snelle instellingen openen en op **Toolbox** tikken om het te activeren.  verschijnt op het scherm.

Om een app te starten, tikt u op  en selecteert u een app.

Als u de toolbox wilt verplaatsen, tikt u op  en sleept u het naar een ander locatie.

Als u de apps wilt wijzigen die in de toolbox worden weergegeven, blijft u  aan raken en sleept u het naar **Bewerken**.

Als u het toolboxpictogram wilt verbergen, blijft u  vasthouden en sleept u het naar **Verwijderen**.

Bediening met één hand

Over bediening met één hand

U kunt overschakelen naar bediening met één hand om het apparaat gemakkelijk te bedienen met één hand. Als apps in deze modus worden weergegeven, worden app-interfaces aangepast om gemakkelijker te worden gebruikt met één hand.







Bediening met één hand activeren

Tik op het scherm Apps op **Instellingen** → **Bediening met één hand** en sleep de schakelaar **Bediening met één hand** naar rechts.

Als u wilt overschakelen naar bediening met één hand, sleept u uw vinger van de rand van het scherm. Sleep uw vinger vervolgens snel weer terug.

Bediening met één hand gebruiken

Tik in deze modus boven aan het aangepaste scherm, blijf dit aanraken en sleep het naar een andere locatie om het scherm te verplaatsen. Als u apps gemakkelijk wilt bedienen met één hand, gebruikt u een van de volgende opties:

-  : het schermformaat vergroten of verkleinen.
-  : het vak voor bediening met één hand openen om de lijst met beschikbare contacten te openen. Als u meer contacten wilt toevoegen aan de lijst, tikt u op .
-  : het vak voor bediening met één hand openen om de lijst met beschikbare apps te openen. Tik op  om meer apps toe te voegen aan de lijst.
-  : terugkeren naar de standaardstand.

Aanraakgevoeligheid verhogen

Met deze functie kunt u instellen dat het apparaat de aanraakgevoeligheid verhoogt.

Tik op het scherm Apps op **Instellingen** → **Display** en vink **Aanraakgevoeligh. verhogen** aan.





- Gebruik leren handschoenen voor betere herkenning wanneer u het scherm aanraakt. Andere soorten materiaal worden mogelijk niet herkend.
- Tik stevig op het scherm wanneer u handschoenen draagt voor de beste resultaten.
- Het scherm reageert mogelijk niet wanneer u handschoenen draagt terwijl u het apparaat via het S View-vensterscherm gebruikt.

Telefoon

Zelf bellen

Tik op **Telefoon** op het scherm Apps.

Tik op **Toetsenbord**, geef een telefoonnummer in en tik op  om een spraakoproep uit te voeren of tik op  om een video-oproep uit te voeren. U kunt ook Bellen naar telefoonnummers die worden vermeld in **Logbestanden**, **Favorieten** en **Contacten**.

De geschiedenis van inkomende en uitgaande oproepen en berichten bekijken.

Het nummer ingeven met het toetsenbord.

Het nummer toevoegen aan de lijst met contacten.

De lijst met favoriete contacten weergeven.

De lijst met contacten bekijken.

Extra opties weergeven.

Het telefoonnummer weergeven.

Het voorgaande teken verwijderen.

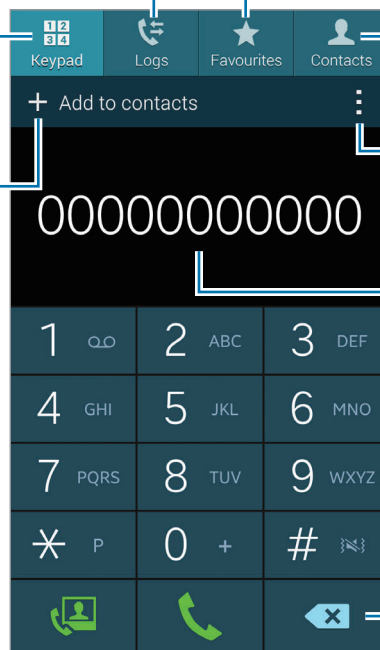

Oproepen uitvoeren vanuit logboeken of lijsten met contacten

Tik op **Logbestanden** of **Contacten** en sleep een contact of een telefoonnummer naar rechts om te bellen.

Als u de mogelijkheid om iemand te bellen door een pictogram naar rechts te slepen wilt uitschakelen, tikt u op  → **Instellingen** → **Contacten** en schakelt u **Veeg voor opr of ber verz** uit.



Als u deze functie inschakelt, kunt u niet door schermen scrollen in **Contacten** of **Logbestanden**. Als u door schermen wilt scrollen, schakelt u deze functie uit.

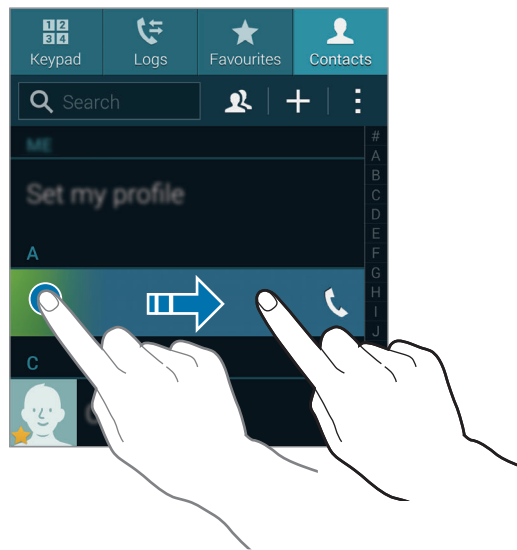

Bellen op basis van een favorietenlijst

U kunt eenvoudig contacten bellen waarmee u regelmatig communiceert door ze toe te voegen aan de lijst met favoriete contacten.

Als u contacten wilt toevoegen aan de lijst met favorieten, tikt u op **Contacten**, selecteert u een contact en tikt u op .

Als u een favoriet wilt bellen, tikt u op **Favorieten** en selecteert u een contact.

Nummervoorspelling

Tik op **Toetsenbord**.

Als u cijfers ingeeft op het toetsenbord, worden automatisch voorspellingen van telefoonnummers weergegeven. Selecteer een van deze om het nummer te bellen.

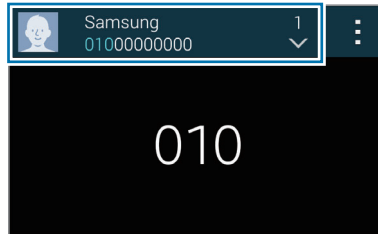

Snelkiesnummers

Tik op **Toetsenbord**.

Voor snelkiesnummers blijft u het bijbehorende cijfer aanraken.

Een internationale oproep plaatsen

Tik op **Toetsenbord**.

Blijf **0** vasthouden totdat het +-teken wordt weergegeven. Geef het landnummer, netnummer en telefoonnummer op en tik op .

Als u uitgaande internationale oproepen wilt blokkeren, tikt u op  → **Instellingen** → **Oproep** → **Extra instellingen** → **Oproepen blokkeren**. Selecteer een oproeptype en schakel **Internationale oproepen** uit.

Oproepen ontvangen

Een oproep aannemen

Tik op **Antwoorden** wanneer er een oproep binnenkomt.

Als de functie voor wisselgesprekken ingeschakeld is, kan een andere oproep worden uitgevoerd. Wanneer de tweede oproep wordt beantwoord, wordt de eerste oproep in de wacht geplaatst.

Een oproep weigeren

Tik op **Weigeren** wanneer er een oproep binnenkomt.

Als u bij het weigeren van een inkomende oproep een bericht wilt terugsturen, sleept u de balk voor bericht weigeren omhoog.

Als u verschillende weigerberichten wilt maken, tikt u op het scherm Apps op **Telefoon** →  → **Instellingen** → **Oproep** → **Oproep weigeren** → **Berichten voor geweigerde oproepen instellen**.

Automatisch oproepen weigeren van ongewenste nummers

- 1 Tik op **Telefoon** op het scherm Apps.
- 2 Tik op  → **Instellingen** → **Oproep** → **Oproep weigeren** → **Automatisch weigeren** → **Nrs voor autom. weigeren**.
- 3 Tik op **Lijst voor automatisch weigeren** → **Nieuw**, geef een nummer in en wijs het toe aan een categorie.
- 4 Tik op **Opslaan**.







Gemiste oproepen

Als u een oproep hebt gemist, wordt  weergegeven op de statusbalk. Open het meldingenvenster om een lijst met gemiste oproepen weer te geven.

Tijdens een oproep





Tijdens een video-oproep

De volgende opties zijn beschikbaar:

- **Oproep toevoegen:** een tweede nummer bellen.
- **Toetsenbord:** het toetsenbord openen.
- **Einde oproep:** beëindiging van de huidige oproep.
- **Luidspreker:** de luidsprekerfunctie activeren. Houd het apparaat uit de buurt van uw oren wanneer u de luidsprekerfunctie gebruikt.
- **Dempen:** de microfoon uitschakelen zodat de andere persoon u niet kan horen.
- **Bluetooth:** overschakelen naar een Bluetooth-headset als deze is aangesloten op het apparaat.
-  → **In de wacht:** een oproep in de wacht zetten. Tik op **Uit de wacht halen** om de oproep uit de wacht te halen.
-  → **Contacten:** de lijst met contacten openen.
-  → **Notitie:** een notitie maken.
-  → **Berichten:** een bericht verzenden.
-  → **Gespreksgeluid aanpassen:** een type geluid voor oproepen selecteren dat u wilt gebruiken met een headset.
-  → **Extra volume:** het volume verhogen.
-  → **Instellingen:** de verbindinginstellingen wijzigen.

Tijdens een video-oproep

De volgende opties zijn beschikbaar:

- **Camera wisselen:** wisselen tussen de camera aan de voorzijde en aan de achterzijde.
- **Dempen:** de microfoon uitschakelen zodat de andere persoon u niet kan horen.
- **Einde oproep:** beëindiging van de huidige oproep.
-  → **Verbergen:** uw afbeelding voor de andere partij verbergen.
-  → **Uitgaande afbeelding:** een afbeelding selecteren die aan de andere partij wordt getoond.
-  → **Toetsenbord:** het toetsenbord openen.
-  → **Overschakelen naar headset:** overschakelen naar een Bluetooth-headset als deze is aangesloten op het apparaat.
-  → **Luidspreker aan:** de luidspreker activeren. Houd het apparaat uit de buurt van uw oren wanneer u de luidsprekerfunctie gebruikt.

Blijf de afbeelding van de andere beller aanraken om de volgende opties te gebruiken:

- **Afbeelding vastleggen:** de afbeelding van de andere beller vastleggen.
- **Video opnemen:** een video maken van de afbeeldingen van de andere beller.



In veel landen is het illegaal om zonder toestemming van de andere partij een gesprek op te nemen.

Blijf uw afbeelding aanraken om de volgende opties te gebruiken:

- **Camera wisselen:** wisselen tussen de camera aan de voorzijde en aan de achterzijde.
- **Uitgaande afbeelding:** een afbeelding selecteren die aan de andere partij wordt getoond.

Contacten

Contacten toevoegen



Contacten van andere apparaten verplaatsen

U kunt contacten van andere apparaten naar uw apparaat verplaatsten. Raadpleeg 'Contacten van andere apparaten naar uw apparaat verplaatsten' voor meer informatie.

Handmatig contacten maken

1 Tik op het scherm Apps op **Contacten** → **Contacten**.

2 Tik op  en geef de contactgegevens in.

- : een afbeelding toevoegen.
-  / : een contactveld toevoegen of verwijderen.

3 Tik op **Opslaan**.

Als u een telefoonnummer wilt toevoegen aan de lijst met contacten met het toetsenbord, tikt u op **Toetsenbord**, geeft u het nummer in en tikt u op **Toevoegen aan Contacten**.



Contacten maken van visitekaartjes

Maak een foto van een visitekaartje en neem de informatie erop over.

1 Tik op het scherm Apps op **Contacten** → **Contacten**.

2 Tik op  → **Visitekaartjes** → .

Als u talen wilt selecteren of toevoegen die worden herkend, tikt u op  → **Doeltaal**.

- 3 Plaats een visitekaartje op een plat oppervlak en draai het apparaat naar de liggende stand.
- 4 Stel het apparaat dan zodanig af dat het kaartje binnen de randen op het scherm past. Wanneer het kader groen wordt, maakt het apparaat automatisch een foto. Het apparaat leest ook de contactinformatie van het visitekaartje en zet deze om in een contact.
Tik op  als het apparaat niet automatisch een foto maakt.
 - Tik op  → **Automatische opname** → **Uit** om handmatig foto's van visitekaartjes te maken.
 - Tik op  → **Afbeelding laden** om tekst van een opgeslagen beeld over te nemen.
- 5 Bewerk de informatie of voeg informatie toe en tik op **Opslaan**.

Contacten beheren

Een contact bewerken

- 1 Tik op het scherm Apps op **Contacten** → **Contacten**.
- 2 Selecteer een contact dat u wilt bewerken en tik op .
- 3 Bewerk de contactgegevens of tik op **Veld toevoegen** om meer contactgegevens toe te voegen.
- 4 Tik op **Opslaan**.

Een contact verwijderen

Selecteer een contact dat u wilt verwijderen en tik op  → **Wissen**.

Een contact delen

Selecteer een contact dat u wilt delen, tik op  → **Visitekaartje delen** en selecteer dan een methode voor het delen.

Groepen beheren

Tik op het scherm Apps op **Contacten** → **Contacten**.

Tik op .

Een nieuwe groep maken

Tik op , geef een groepsnaam in en tik dan op **Opslaan**.

Contacten toevoegen aan een groep

Selecteer een groep en tik op . Selecteer contacten die u wilt toevoegen en tik op **Gereed**.

Een groep verwijderen

Tik op  → **Verwijder groep**, selecteer door de gebruiker toegevoegde groepen en tik op **Gereed**.

Een bericht of e-mail naar de leden van een groep verzenden

Selecteer een groep, tik op  → **SMS of e-mail verzenden** → **Bericht** of **E-mail**, selecteer leden, tik op **Gereed** en tik op de knop voor verzenden.

Contacten van andere accounts verplaatsen

U kunt contacten die zijn opgeslagen in andere accounts verplaatsen naar het apparaat.

Tik op het scherm Apps op **Contacten** → **Contacten**.

Tik op  → **Accounts samenvoegen** → **Google** of **Samsung account**.

Contacten importeren en exporteren

U kunt contacten van opslagservices naar uw apparaat importeren of contacten van het apparaat exporteren naar opslagservices.

Tik op het scherm Apps op **Contacten** → **Contacten**.

Tik op  → **Instellingen** → **Contacten** → **Importeren/exporteren** en selecteer een optie voor importeren of exporteren.





Zoeken naar contacten

Tik op het scherm Apps op **Contacten** → **Contacten**.

Gebruik een van de volgende zoekmethoden:

- Scrol omhoog of omlaag in de lijst met contacten.
- Sleep met een vinger langs de index op de rechterzijde van de contactenlijst om er snel door te scrollen.
- Tik op het zoekveld bovenaan de lijst met contacten en geef de zoekcriteria in.

Voer een van de volgende acties uit wanneer een contact is geselecteerd:

- : toevoegen aan favoriete contacten.
-  / : een spraak- of video-oproep starten.
- : een bericht samenstellen.
- : een e-mail schrijven.

Snelkoppelingen voor contacten toevoegen aan het startscherm

U kunt snelkoppelingen aan het startscherm toevoegen voor contacten waarmee u regelmatig communiceert.

- 1 Tik op het scherm Apps op **Contacten** → **Contacten**.
- 2 Selecteer een contact.
- 3 Tik op  → **Sneltoets aan startscherm**.

Berichten en e-mail

Berichten

Berichten verzenden

Gebruik deze app om tekstberichten (SMS) of multimedieberichten (MMS) te verzenden.



Er kunnen extra kosten in rekening worden gebracht voor het verzenden of ontvangen van berichten als u zich buiten uw eigen servicegebied bevindt. Neem voor meer informatie contact op met uw serviceprovider.

- 1 Tik op **Berichten** op het scherm Apps.
- 2 Tik op .
- 3 Voeg ontvangers toe en geef een bericht in.

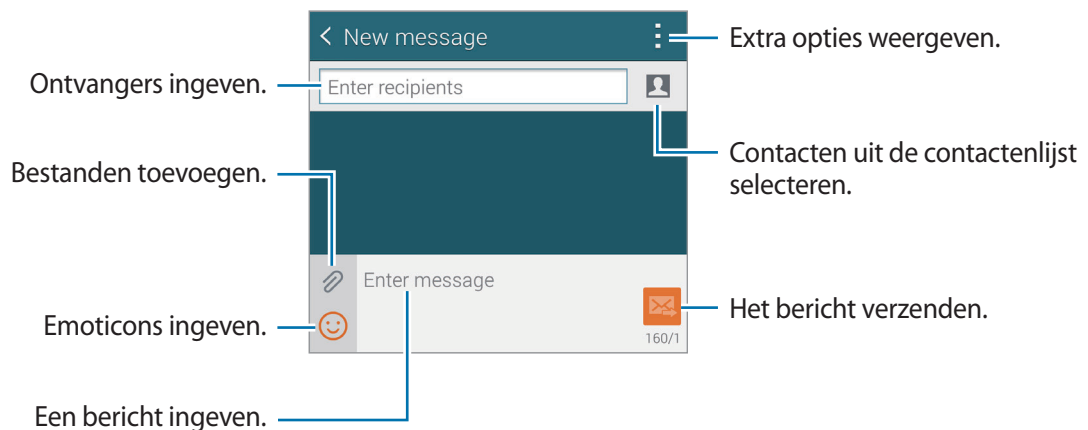

- 4 Tik op  om het bericht te verzenden.

Tik tijdens het opstellen van een bericht op  om een van de volgende opties te gebruiken:

- **Snelle reacties:** een berichtsjabloon selecteren en een bericht ingeven.
- **Smiley invoegen:** emoticons toevoegen.
- **Onderwerp toevoegen:** een onderwerp toevoegen.
- **Dia toevoegen:** dia's toevoegen.
- **Bericht plannen:** een specifieke tijd en datum instellen waarop het bericht moet worden verzonden.
- **Verwijderen:** bericht annuleren.
- **Tekstgrootte:** de tekstgrootte van de tekst in het tekstveld aanpassen.

Contacten aan de prioriteitslijst toevoegen

U kunt contacten waarmee u vaak communiceert instellen als prioriteitscontacten. U kunt ze berichten sturen door een contactpictogram te selecteren boven de lijst met berichten.

Tik op **Tik om afzenders met prioriteit toe te voegen**. → **Postvak IN** of **Contacten**, selecteer contacten om toe te voegen en tik op **Gereed**. Tik op  om meer contacten toe te voegen.

Als u contacten wilt verwijderen uit de prioriteitslijst, blijft u een contact aanraken en tikt u op **Afzenders prioriteit beheren** →  → **Gereed**.

Geplande berichten verzenden

Tik tijdens het opstellen van een bericht op  → **Bericht plannen**. Stel een tijd en datum in en tik op **Ger**. Het apparaat verzendt het bericht op de ingestelde tijd en datum.



- Als het apparaat is uitgeschakeld op het geplande tijdstip, geen verbinding heeft met internet of het netwerk niet stabiel is, wordt het bericht niet verzonden.
- Deze functie is gebaseerd op de tijd en datum die zijn ingesteld op het apparaat. De tijd en datum zijn mogelijk onjuist als u naar andere tijdzones reist en als het netwerk de gegevens niet bijwerkt.

Inkomende berichten weergeven

Inkomende berichten worden in berichtenreeksen gesorteerd op contact. Selecteer een contact om de berichten van de persoon weer te geven.



Er kunnen extra kosten in rekening worden gebracht voor het verzenden of ontvangen van berichten als u zich buiten uw eigen servicegebied bevindt. Neem voor meer informatie contact op met uw serviceprovider.

Tik tijdens het weergeven van een bericht op  om een van de volgende opties te gebruiken:

- **Video-oproep:** een video-oproep starten met de contact.
- **Contact weergeven:** de gegevens van de contact weergeven.
- **Voeg toe aan contacten:** de contact toevoegen aan de lijst met contacten.
- **Snelle reacties:** een bericht ingeven door een van de berichtsjablonen te selecteren.
- **Ontvanger toevoegen:** ontvangers toevoegen om het bericht naartoe te verzenden.
- **Smiley invoegen:** emoticons toevoegen.
- **Onderwerp toevoegen:** een onderwerp toevoegen.
- **Dia toevoegen:** dia's toevoegen.
- **Bericht plannen:** een specifieke tijd en datum instellen waarop het bericht moet worden verzonden.
- **Toevoegen aan afz met prioriteit / Wis uit afzenders met prior.:** contacten toevoegen aan of verwijderen uit de lijst met prioriteitsafzenders.
- **Toevoegen aan spamnummers:** een telefoonnummer instellen als spam.
- **Verwijderen:** bericht annuleren.
- **Tekstgrootte:** de tekstgrootte van de tekst in het tekstveld aanpassen.

Berichten beheren

Tik terwijl u de lijst met berichten bekijkt op  en gebruik de volgende opties:

- **Selecteren:** berichten selecteren die u wilt verwijderen of aanduiden als spam.
- **Verwijderen:** alle of geselecteerde berichten verwijderen.
- **Conceptenberichten:** opgeslagen berichten met geplande verzenddatum weergeven.
- **Vergrendelde berichten:** vergrendelde berichten weergeven.
- **Geplande berichten:** geplande berichten weergeven.
- **Spamberichten:** spamberichten weergeven.
- **Tekstgrootte:** de tekstgrootte wijzigen.
- **Instellingen:** de berichtinstellingen wijzigen.
- **Help:** helpinformatie weergeven over het verzenden en beheren van berichten.

E-mail

E-mailaccounts instellen

Tik op **E-mail** op het scherm Apps.



Stel een e-mailaccount in wanneer u **E-mail** voor het eerst opent.

Geef uw e-mailadres en wachtwoord in. Tik op **Volgende** voor een persoonlijk e-mailaccount, zoals Google Mail of tik op **Handmatige instelling** voor een zakelijk e-mailaccount. Volg hierna de instructies op het scherm om de installatie te voltooien.

Als u een ander e-mailaccount wilt instellen, tikt u op  → **Accounts beheren** → .

Berichten verzenden

Tik op **E-mail** op het scherm Apps.

Tik op het e-mailaccount dat u wilt gebruiken en tik op  onderaan het scherm. Geef de ontvangers, het onderwerp en het bericht in en tik op .

Tik op  om een ontvanger toe te voegen uit de lijst met contacten.

Tik op  om afbeeldingen, video's en meer toe te voegen.

Tik op  →  om afbeeldingen, gebeurtenissen en meer in te voegen in het bericht.

Geplande berichten verzenden



Tik tijdens het opstellen van een bericht op  → **E-mail plannen**. Vink het selectievakje **E-mail plannen** aan, stel een tijd en datum in en tik op **Gereed**. Het apparaat verzendt het bericht op de ingestelde tijd en datum.



- Als het apparaat is uitgeschakeld op het geplande tijdstip, geen verbinding heeft met internet of het netwerk niet stabiel is, wordt het bericht niet verzonden.
- Deze functie is gebaseerd op de tijd en datum die zijn ingesteld op het apparaat. De tijd en datum zijn mogelijk onjuist als u naar andere tijdzones reist en als het netwerk de gegevens niet bijwerkt.

Berichten lezen

Tik op **E-mail** op het scherm Apps.

Tik op , selecteer een e-mailaccount dat u wilt gebruiken; daarna worden nieuwe berichten opgehaald. Als u handmatig berichten wilt ophalen, tikt u op .

Tik op een bericht om het te lezen.



Tik op  om een bijlage te openen en tik op **Downloaden** om deze op te slaan.

Contacten aan de prioriteitslijst toevoegen

Stel contacten waarmee u regelmatig communiceert in als prioriteitscontacten, stuur ze e-mails door een contactpictogram te selecteren boven de e-maillijst.

Tik op  → **Afzenders met prioriteit** → **Tik om afzenders met prioriteit toe te voegen** → **E-mail inv. of Contacten**, selecteer e-mailadressen en contacten die u wilt toevoegen en tik op **Gereed**. U kunt contacten selecteren in de lijst met voorgestelde contacten.

Als u meer contacten wilt toevoegen aan de prioriteitslijst, tikt u op .

Als u contacten wilt verwijderen van de prioriteitslijst, blijft u een contact aanraken, tikt u op **Lijst afzenders met prioriteit bewerken**, tikt u op  op elk contact en tikt u op **Gereed**.

Google Mail

Over Google Mail



Gebruik deze app om de Google Mail-service snel en rechtstreeks te openen.

Tik op **Google Mail** op het scherm Apps.



- De beschikbaarheid van deze app is afhankelijk van uw regio of serviceprovider.
- Deze app kan een andere naam hebben, afhankelijk van de regio of serviceprovider.

Berichten verzenden

Tik in een postvak op , geef ontvangers, een onderwerp en een bericht in en tik op .

Berichten lezen



Labels

Google Mail gebruikt geen mappen, maar gebruikt in plaats daarvan labels. Wanneer Google Mail wordt geopend, worden berichten weergegeven met het label Postvak IN.

Tik op  en selecteer een label in **ALLE LABELS** om berichten in andere labels weer te geven.

Camera

Foto's of video's maken

Over Foto's of video's maken

Gebruik deze app om foto's of video's te maken.

Gebruik **Galerij** om foto's en video's weer te geven die zijn gemaakt met de camera van het apparaat. Raadpleeg 'Inhoud weergeven op het apparaat' voor meer informatie.

Cameragebruik



- Maak geen foto's of video's van andere mensen zonder hun toestemming.
- Maak geen foto's of video's waar dit wettelijk niet is toegestaan.
- Maak geen foto's of video's op plaatsen waar u mogelijk de privacy van anderen schendt.



- De camera schakelt automatisch uit wanneer deze niet wordt gebruikt.
- Zorg dat de lens schoon is. Anders werkt het apparaat mogelijk niet correct in bepaalde standen waarvoor hoge resoluties zijn vereist.
- De cameralens aan de voorzijde is geschikt voor het maken van groothoekfoto's. Er kan een kleine vervorming optreden in groothoekfoto's wat niet duidt op prestatieproblemen.

- 1 Tik op **Camera** op het scherm Apps.
- 2 Tik op de afbeelding in het voorbeeldscherm op de plek waarop de camera moet scherpstellen. Wanneer er is scherpgesteld op het onderwerp, wordt het scherpstelkader groen.

3 Tik op  om een foto te maken of op  om een video te maken.

- Als u de focus wilt wijzigen terwijl u een video maakt, tikt u op de locatie waar u op wilt scherpstellen. Als u wilt scherpstellen op het midden van het scherm, tikt u op .
- Als u een afbeelding wilt vastleggen van de video terwijl u opneemt, tikt u op .

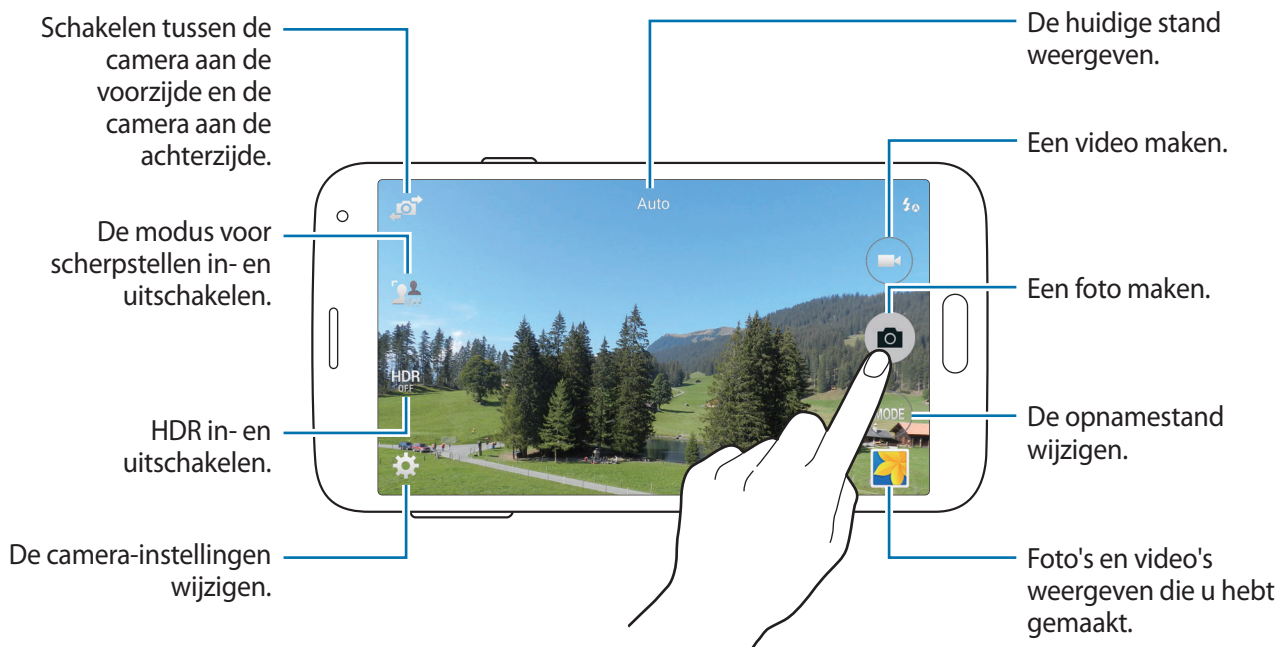

Foto's of video's weergeven

U kunt de foto's of video's onmiddellijk na het maken ervan bekijken door het voorbeeld op het camerascherm te openen.

Tik onder rechts op het scherm op het voorbeeld.

Het HDR-effect gebruiken

Maak foto's met warme kleuren en leg details zelfs in lichte en donkeren omgevingen vast.

Tik op het scherm Apps op **Camera** →  en maak een foto.



Zonder effect



Met effect

Stand voor scherpstelling selecteren gebruiken

Gebruik het vervagingseffect om de achtergrond vager te maken en het onderwerp te laten opvallen.

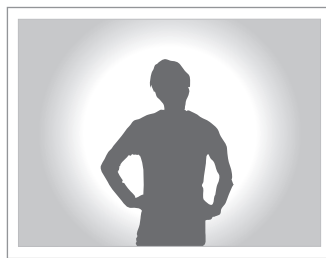

Tik op het scherm Apps op **Camera** →  en maak een foto.



- Als u foto's maakt, moet u ervoor zorgen dat er voldoende afstand is tussen het onderwerp en de achtergrond. U moet het onderwerp tussen 10 – 70 cm van het apparaat plaatsen.
- De fotokwaliteit van het apparaat kan worden beïnvloed wanneer u foto's maakt van onderwerpen die niet kunnen worden onderscheiden van de achtergrond. Vermijd het gebruik van onherkenbare achtergronden, zoals donkeren schaduwen of effen muren.

Camera starten met vergrendeld scherm

Als u snel foto's wilt maken van speciale momenten, start u **Camera** in het vergrendelde scherm.

- 1 Sleep op het vergrendelde scherm  buiten de grote cirkel.
- 2 Tik op de afbeelding in het voorbeeldscherm op de plek waarop de camera moet scherpstellen. Wanneer er is scherpgesteld op het onderwerp, wordt het scherpstelkader groen.
- 3 Tik op  om een foto te maken of op  om een video te maken.

De opnamestand gebruiken

Er zijn verschillende foto-effecten beschikbaar.

Tik op het scherm Apps op **Camera** → **Stand**.

- **Auto:** gebruik dit om de camera de omgeving te laten evalueren en de ideale modus te bepalen voor de foto.
- **Gezichtscorrectie:** een foto maken met gezichten die lichter zijn gemaakt voor zachtere afbeeldingen.
- **Opn. en meer:** een serie foto's maken en er verschillende effecten op toepassen.
- **Panorama:** een foto maken die bestaat uit meerdere foto's die zijn samengevoegd.

Gebruik deze tips om de beste opnamen te maken.

- Beweeg de camera langzaam in één richting.
- Houd de zoeker van de camera binnen het hulpkader.
- Maak geen foto's van onderwerpen voor onherkenbare achtergronden, zoals lege luchten of effen muren.
- **Virtuele tour-opname:** foto's maken van een ruimte door het apparaat te verplaatsen en vanuit verschillende hoeken opnamen te nemen en een 3D-effect toe te passen.
- **Dub. camera:** foto's of video's in liggende stand maken met de camera aan de achterzijde of de voorzijde. Het beeld van de camera aan de voorzijde verschijnt in een inzetvenster in de afbeelding van de camera aan de achterzijde, of andersom.
- **Downloaden:** meer opnamemodi downloaden van **Samsung Apps**.

De stand Opname en meer gebruiken

Over de stand Opname en meer

Gebruik deze stand om een serie foto's te maken en bewerk ze door verschillende effecten toe te passen met de opnamestanden.



De zoomfunctie is niet beschikbaar terwijl u foto's maakt in deze stand.

1 Tik op **Camera** op het scherm Apps.

2 Tik op **Stand** → **Opn. en meer**.

3 Tik op .

Het apparaat maakt een serie foto's en geeft de beschikbare opnamestanden weer.

4 Selecteer een opnamestand, pas een effect toe op de foto's en tik op .

- **Beste foto:** een serie foto's maken en de beste opslaan. Als u andere foto's van de serie wilt weergeven, scrollt u naar links of rechts. Het apparaat geeft advies over de beste foto en duidt deze aan met .
- **Beste gezicht:** maak meerdere gegroepeerde opnamen tegelijk en combineer ze tot de best mogelijke opname. Tik op het witte kader op elk gezicht en kies de beste individuele pose voor elk onderwerp uit de poses die onder aan het scherm worden weergegeven. Voeg de afbeeldingen dan samen tot één foto. Het apparaat geeft advies over de beste foto en duidt deze aan met .
- **Gum:** onderwerpen op de achtergrond verwijderen. Tik op  om bewegende onderwerpen te verwijderen. Tik op  om de originele foto te herstellen.
- **Drama-opname:** een serie foto's maken en ze combineren tot een afbeelding waarop bewegingen te zien zijn.
- **Opname met pannen:** een effect toepassen op de achtergrond van het onderwerp zodat het lijkt alsof het onderwerp snel beweegt. Tik op **Objecten** om een gebied te selecteren waarop u het effect niet wilt toepassen. Tik op **Vage beweg.** om de hoek van het waaseffect in te stellen die op de achtergrond wordt toegepast. Tik op  en teken met uw vinger een cirkel rond de grote cirkel om de hoek van de vervaging aan te passen. Als u het niveau van achtergrondvervaging wilt aanpassen, tikt u op **Hoek** en sleept u de balk naar links of rechts.

Drama

- 1 Tik op **Camera** op het scherm Apps.
- 2 Tik op **Stand** → **Opn. en meer**.
- 3 Tik op .
Het apparaat maakt een serie foto's en geeft de beschikbare effecten weer.
- 4 Wanneer u klaar bent met het maken van foto's, tikt u op **Drama**.
- 5 Selecteer onder aan het scherm meer foto's die bewegingssporen hebben die u wilt gebruiken.
Tik op  en selecteer een foto om de bewegingen van geselecteerde foto's te bewerken.
Tik op  om de bewegingen van het onderwerp weer te geven of op  om de bewegingen te verwijderen. Bewerk de foto en tik op **Gereed**.
- 6 Tik op  om op te slaan.





Gebruik deze tips om de beste opnamen te maken. Het apparaat maakt mogelijk geen goede opnamen in andere opname-omstandigheden.

- Zorg ervoor dat de camera niet beweegt en blijf zelf op dezelfde plek staan terwijl u foto's maakt.
- Maak foto's van een onderwerp dat in één richting beweegt.
- Maak foto's met achtergronden die geen bewegende onderwerpen bevatten.
- Maak geen foto's van onderwerpen en achtergronden met vergelijkbare kleuren.

Dubbele camerastand gebruiken

Als u een landschapsfoto maakt met de camera aan de achterzijde, wordt de foto of video die wordt gemaakt met de camera aan de voorzijde, weergegeven in een inzetvenster of andersom. Gebruik deze functie om tegelijkertijd een mooie landschapsfoto en een zelfportret te maken.

Tik op het scherm Apps op **Camera** → **Stand** → **Dub. camera** om over te schakelen naar de stand met dubbele camera. Tik op  om een foto te maken of tik op  om een video te maken.

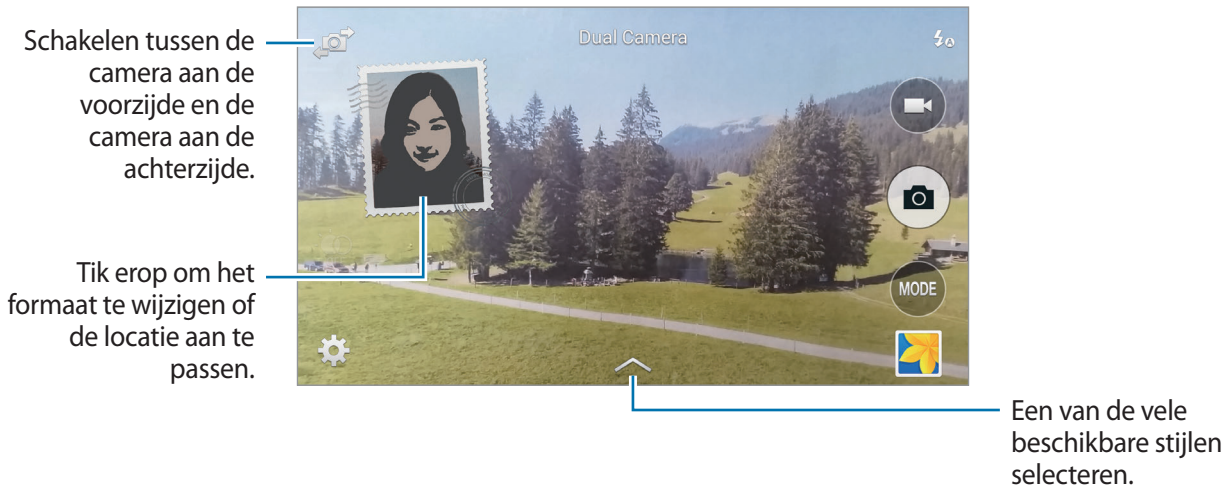

- U kunt video's opnemen in de dubbele camera-stand gedurende 5 minuten in Full HD en tot 10 minuten in HD.
- Wanneer u video's opneemt in deze modus, wordt het geluid opgenomen met de interne microfoon.

Virtuele rondleidingstand gebruiken

Over virtuele rondleidingstand

Gebruik deze opnamestand om foto's in een ruimte te maken door vooruit te bewegen of naar links of rechts te draaien. Er worden foto's van de ruimte gemaakt vanuit verschillende hoeken. U kunt de foto's met een 3D-effect weergeven in een diashow en simuleren dat u door de ruimte beweegt.

- 1 Tik op **Camera** op het scherm Apps.
- 2 Tik op **Stand** → **Virtuele tour-opname**.
- 3 Beweeg het apparaat om de kleine cirkel in de grote cirkel te plaatsen op het midden van het voorbeeldscherm. Dan identificeert het apparaat de ruimte en begint het foto's te maken.

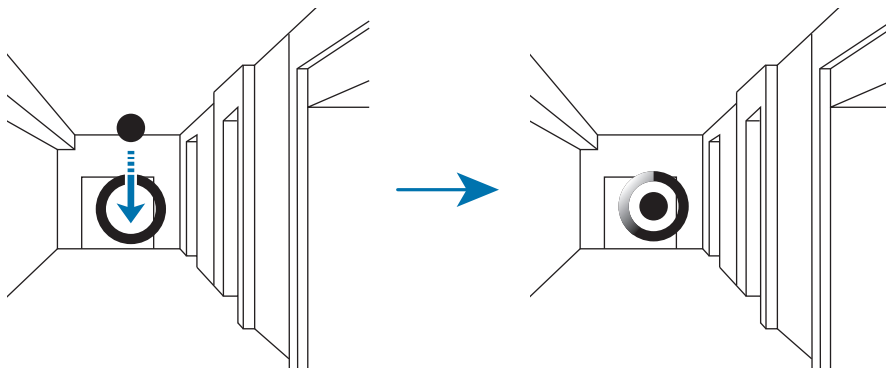

- 4 Beweeg voorzichtig naar voren en achteren en draai naar links of rechts terwijl u foto's maakt. Wanneer de kleine cirkel zich in de grote cirkel bevindt, maakt het apparaat automatisch een foto.

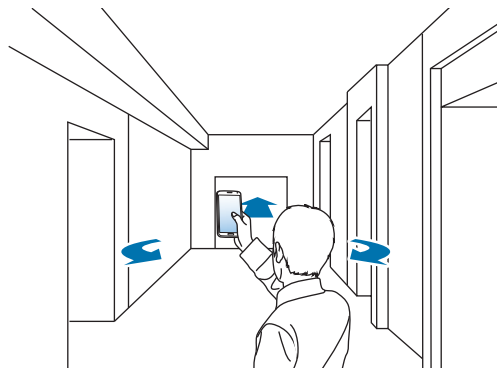

5 Beweeg het apparaat voorzichtig in de richting van de pijl. Wanneer de kleine cirkel zich in het midden van de grote cirkel bevindt, begint het apparaat foto's te maken. Herhaal deze actie om meer foto's te maken.

Tik op  links onder op het scherm om een voorbeeld van de foto te bekijken. De richting waarin de afbeeldingen zijn gemaakt, wordt op elke elk voorbeeld weergegeven.

Als u de laatste foto die is gemaakt wilt verwijderen, tikt u op **Annuleren**.

6 Tik op  om te voltooien.

Foto's gemaakt in virtuele rondleidingstand weergeven

Een serie foto's gemaakt vanuit verschillende richtingen weergeven.

1 Tik op het scherm Apps op **Galerij**.

2 Selecteer een beeld met het pictogram  op de miniatuurafbeelding.

3 Tik op .

Het apparaat geeft de foto's weer in een slideshow.

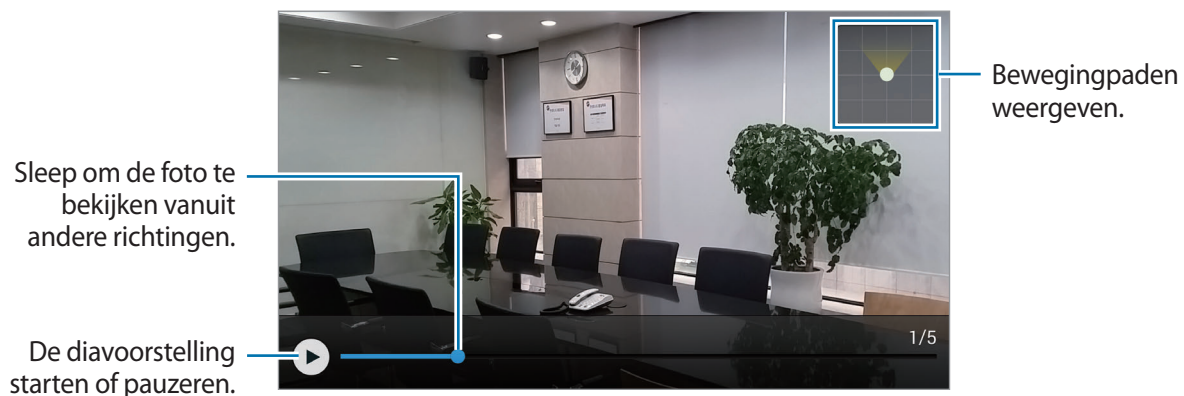

Filtereffecten toepassen

Met filtereffecten kunt u unieke foto's en video's maken.

- 1 Tik op **Camera** op het scherm Apps.
- 2 Tik op  → **Effecten** en selecteer een effect dat u wilt toepassen.
Tik op **Downloaden** om meer effecten te downloaden.
Tik op **Effecten beheren** om de weer te geven effecten te selecteren.

De zoomfunctie gebruiken

In- en uitzoomen terwijl u foto's of video's maakt.

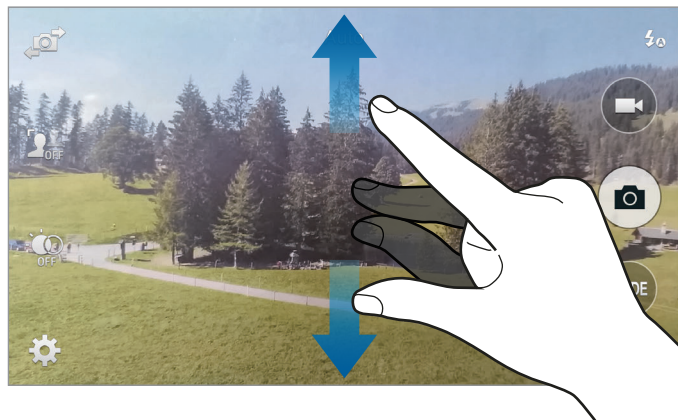

Gebruik een van de volgende methoden:

- Spreid twee vingers op het scherm om in te zoomen en knijp samen om uit te zoomen.



Het in-/uitzomeffect is beschikbaar wanneer u de zoomfunctie gebruikt tijdens het maken van video's.

Externe zoekerstand gebruiken

U kunt uw apparaat gebruiken als zoeker voor een ander apparaat. U kunt het andere apparaat op afstand bedienen om foto's of video's vanaf een afstand te maken. Uw apparaat geeft hetzelfde beeld weer als het beeld op het gekoppelde apparaat.

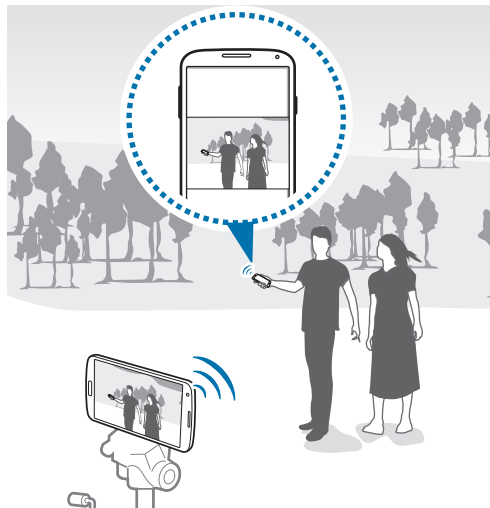

- 1 Tik op **Camera** op het scherm Apps.
- 2 Tik op  → **Externe zoeker**.
- 3 Tik op **Eenvoudig verbinden via NFC** of **Instellingen Wi-Fi Direct** om verbinding te maken met een ander apparaat.
 - **Eenvoudig verbinden via NFC:** de NFC-functie op beide apparaten activeren.
 - **Instellingen Wi-Fi Direct:** de Wi-Fi Direct-functie op beide apparaten activeren.
- 4 Tik op de afbeelding in het voorbeeldscherm op de plek waar het apparaat op moet scherpstellen.
- 5 Tik op  om de foto weergegeven op de zoeker van het gekoppelde apparaat te maken.



Controleer of het apparaat dat u wilt aansluiten de stand voor externe zoeker ondersteunt.

De camera-instellingen wijzigen

De camerasnelkoppelingen reorganiseren

1 Tik op het scherm Apps op **Camera** → .

2 Blijf een item vasthouden en sleep het naar de linkerkant van het scherm.

U kunt de camerasnelkoppelingen reorganiseren voor snelle en gemakkelijke toegang tot het voorbeeldscherm.

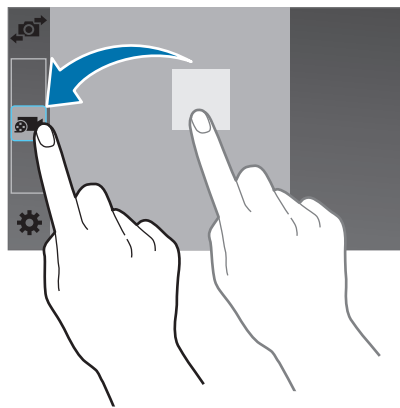

Instellingen configureren

Tik op het scherm Apps op **Camera** → . Niet alle onderstaande opties zijn beschikbaar in de fotomodus en de videomodus van de camera. Beschikbare opties kunnen verschillen, afhankelijk van de geselecteerde stand.

- **Fotogrootte:** een resolutie selecteren. Gebruik een hogere resolutie voor hogere kwaliteit. Maar hiervoor wordt meer geheugen gebruikt.
- **Continu-opname:** een serie foto's maken van bewegende onderwerpen.
- **Fotostabilisatie:** instellen dat het apparaat automatisch donkere omstandigheden detecteert en de helderheid van de foto aanpast zonder de flitser.



Deze optie is niet beschikbaar wanneer u video's maakt.

- **Gezicht detecteren:** het apparaat instellen om de gezichten van mensen te herkennen en foto's van ze te maken.
- **ISO:** selecteer een ISO-waarde. Hiermee wordt de lichtgevoeligheid van de camera bediend. Deze wordt berekend volgens de filmcamera. Lage waarden zijn voor stilstaande of helder verlichte objecten. Hogere waarden voor snel bewegende of slecht verlichte objecten.
- **Metingstanden:** een meetmethode selecteren. Hiermee wordt bepaald hoe de lichtwaarden worden berekend. **Centrumgericht** berekent de achtergrondverlichting in het midden van de scène. **Spotmeting** berekent de lichtwaarde op een bepaalde locatie. **Matrix** stelt de volledige scène in op gemiddeld.
- **Tik om foto's te maken.:** tik op de afbeelding op het voorbeeldscherm om foto's te maken.
- **Omvang van video:** een resolutie selecteren. Gebruik een hogere resolutie voor hogere kwaliteit. Maar hiervoor wordt meer geheugen gebruikt.
- **Opnamestand:** de opnamestand wijzigen.
- **Video-stabilisatie:** anti-trilling in- of uitschakelen. Anti-trilling helpt bij het scherpstellen wanneer de camera beweegt.
- **Audio zoom:** het geluid van het ingezoomde onderwerp luider weergeven tijdens het opnemen.
- **Effecten:** een van de vele beschikbare effecten selecteren.
- **Flits:** de flitser in- of uitschakelen.
- **Selectieve focus:** gebruik dit om een foto te maken met een niet-scherpgesteld effect.
- **HDR:** gebruik dit om een foto te maken met verbeterde contrastverhouding. Het origineel de gecompenseerde versie worden opgeslagen.
- **Timer:** gebruik deze optie voor opnamen met vertraging.
- **Locatietag:** een GPS-locatietag toevoegen aan de foto.



- Voor een goede GPS-ontvangst moet u locaties vermijden waar het signaal geblokkeerd wordt, zoals tussen gebouwen of in laaggelegen gebieden, of in slechte weersomstandigheden.
- Uw locatie kan worden weergegeven op uw foto's wanneer u deze uploadt naar internet. Schakel de instelling voor GPS-tag uit om dit te voorkomen.

- **Opslag:** de geheugenlocatie selecteren voor opslag.
- **Foto's/video's bekijken:** het apparaat instellen zodat foto's of video's worden weergegeven nadat ze zijn gemaakt.
- **Externe zoeker:** instellen dat het apparaat als zoeker wordt gebruikt en het andere apparaat bedient voor het maken van foto's en video's.
- **Witbalans:** selecteer een geschikte witbalans, zodat afbeeldingen een levensecht kleurbereik hebben. De instellingen zijn ontworpen voor specifieke lichtomstandigheden. Deze instellingen zijn vergelijkbaar met het hittebereik voor witbalansbelichting in professionele camera's.
- **Belichtingswaarde:** de belichtingswaarde wijzigen. Hiermee wordt bepaald hoeveel licht de sensor van de camera ontvangt. Voor omstandigheden met weinig licht, moet u een hogere belichting gebruiken.
- **Hulplijnen:** hulplijnen weergeven in de zoeker om te helpen bij het samenstellen van het beeld bij de selectie van onderwerpen.
- **Spraakopdracht:** instellen dat het apparaat foto's maakt met spraakopdrachten.
- **Help:** helpinformatie over het gebruik van de camera weergeven.
- **Resetten:** de camera-instellingen resetten.

Galerij

Inhoud weergeven op het apparaat

1 Tik op **Galerij** op het scherm Apps.

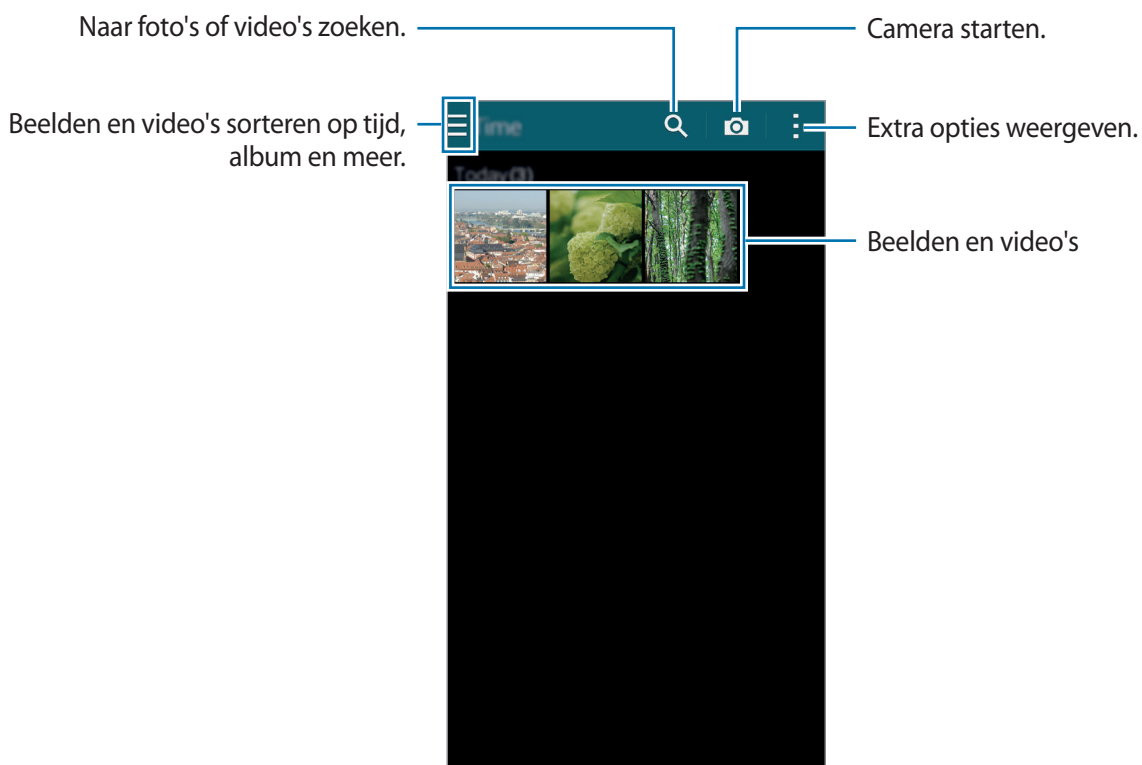

2 Selecteer een afbeelding.

- Meerdere beelden selecteren:
 verschijnt op de afbeelding wanneer u een afbeelding blijft vasthouden. Tik op afbeeldingen om meer te selecteren.
- Alle beelden selecteren:
 verschijnt op de afbeelding wanneer u een afbeelding blijft vasthouden. Tik dan op **1 geselecteerd** → **Alles selecteren**.

3 Een optie selecteren.

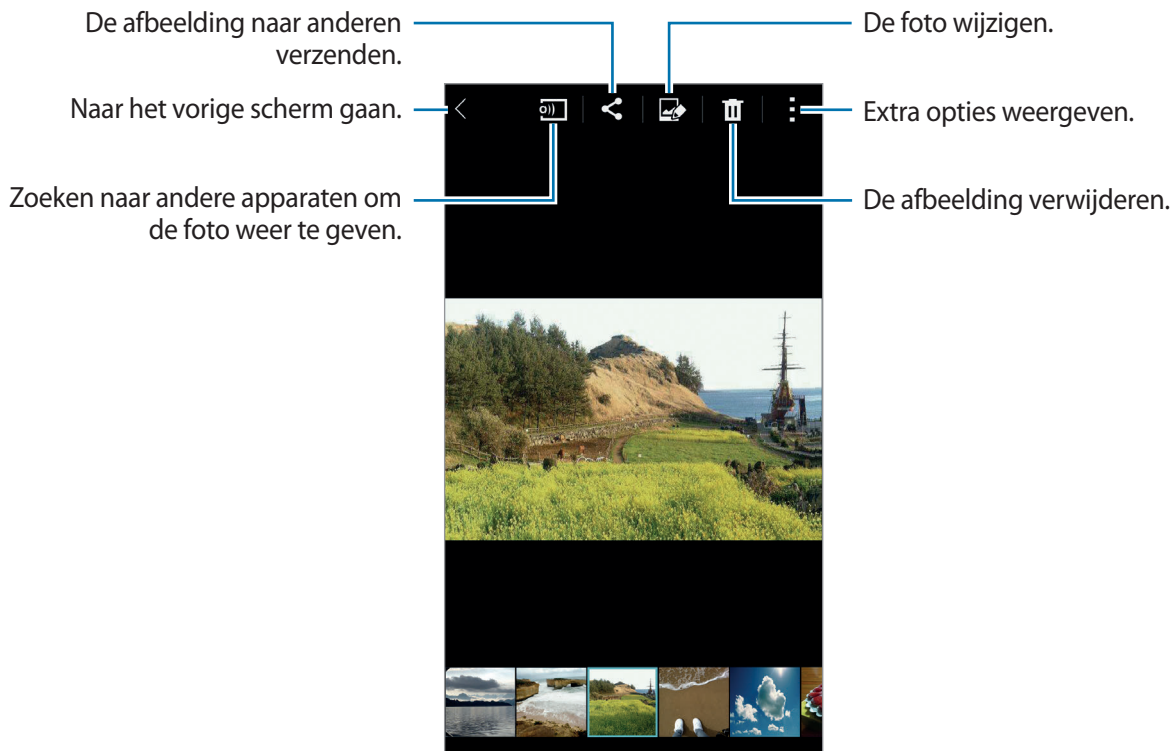

Inhoud van het apparaat wijzigen



Studiostand gebruiken

Terwijl u beelden of video's bekijkt, kunt u de bewerkfuncties in studiestand gebruiken om de inhoud te bewerken.



Tik op het scherm Apps op **Galerij** →  → **Studio**.

- **Fotostudio:** beelden bewerken door verschillende effecten toe te passen.
- **Collagestudio:** verschillende afbeeldingen samenvoegen om een collage te maken.
- **Opname&meer:** verschillende effecten toepassen op de beelden die u hebt gemaakt.
- **Videoclipstudio:** video's met meerdere beelden bewerken of maken.
- **Video bijsnijden:** videosegmenten bijsnijden.

Afbeeldingen bewerken

- 1 Tik op **Galerij** op het scherm Apps.
- 2 Tik op  → **Studio** → **Fotostudio** selecteer een beeld. Of selecteer een foto en tik op .
- 3 Bewerk het beeld door verschillende effecten toe te passen.





- 4 Tik op **Gereed** → .
- 5 Selecteer een optie voor opslaan en tik op **OK**.
De bewerkte foto wordt opgeslagen in de map Studio. Om de map te openen, tikt u op **Galerij** →  → **Album** → **Studio**.

Video's bewerken

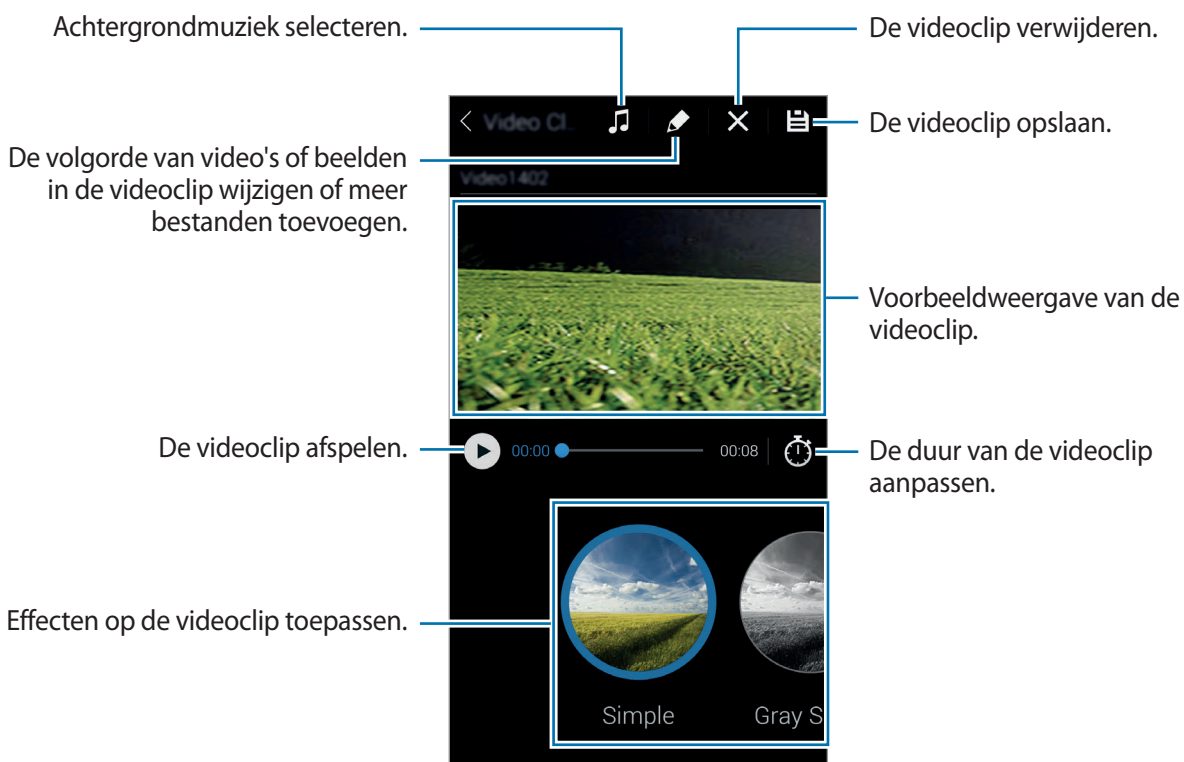
- 1 Tik op **Galerij** op het scherm Apps.
- 2 Tik op  → **Studio** → **Videoclipstudio**.
- 3 Selecteer de video's die u wilt bewerken en tik op **Klaar**.
U kunt ook beelden selecteren om een video te maken.
- 4 Bewerk de video door verschillende effecten toe te passen.



- 5 Tik op .
- 6 Selecteer een optie voor opslaan en tik op **Gereed**.
De bewerkte video wordt opgeslagen in de map **Studio**. Om de map te openen, tikt u op **Galerij** →  → **Album** → **Studio**.

Aanvullende opties weergeven

Aanvullende opties gebruiken, zoals inhoud sorteren, slideshows weergeven, enzovoort.

Tik op het scherm Apps op **Galerij** →  en gebruik de volgende opties:

- **Selecteren:** beelden of video's selecteren.
- **Verwijderen:** de afbeelding verwijderen.
- **Sorteren op oudste:** de beelden en video's op het apparaat op datum sorteren.
- **Album maken:** een nieuw album maken.
- **Weer te geven inhoud:** de weer te geven beelden of video's selecteren.
- **Diashow:** een diashow starten met de foto's in de huidige map.
- **Studio:** beelden of video's bewerken in studiostand.
- **Instellingen:** de galerij-instellingen wijzigen.
- **Help:** helpinformatie voor Galerij openen.

Gezichten markeren

De gezichten op het beeld registreren als gezichtstags.

1 Tik op **Galerij** op het scherm Apps.

2 Tik op  → **Instellingen** → **Gezichtstag**.

Een wit kader wordt om het herkende gezicht weergegeven.

3 Tik op het gezicht en tik op **Naam toevoegen**.

4 Selecteer een contact of voeg een contact toe aan de tag.

Wanneer de gezichtstag wordt weergegeven op een afbeelding, tikt u op de gezichtstag en gebruikt u de beschikbare opties zoals oproepen plaatsen of berichten verzenden.



Het succes van gezichtsherkenning is afhankelijk van de gezichtshoek, de huidskleur en de gelaatsuitdrukking. Het is ook afhankelijk van de lichtomstandigheden en de accessoires die de persoon draagt.

Contextuele tags gebruiken

Via vriend taggen kunt u foto's taggen met informatie, zoals de locatie, de naam van personen en datums.

Als u Vriend taggen wilt inschakelen, tikt u op het scherm Apps op **Galerij** →  → **Instellingen** → **Taghulp** en sleept u de schakelaar **Taghulp** naar rechts.

Kies een van de volgende tagopties:

- **Datum:** tijd en datum toevoegen. De informatie die wordt getagd is gebaseerd op de datum en tijd die zijn ingesteld op het apparaat.
- **Locatie:** locatiegegevens toevoegen aan de foto die u maakt. Voordat u deze functie gebruikt, moet u de GPS-functie in **Camera** activeren. Raadpleeg 'Locatietag' voor meer informatie.
- **Categorie:** categorieën toevoegen aan beelden. Het apparaat wijst automatisch categorieën toe aan de beelden.
- **Tags:** tags toevoegen om weer te geven op foto's. U kunt ook de gezichten van personen taggen door de functie Gezichtstag te gebruiken. Raadpleeg 'Gezichten markeren' voor meer informatie.

U kunt de ingevoerde gegevens bewerken met Vriend taggen. Tijdens het bekijken van een beeld met tags, tikt u op de taggegevens onder aan het scherm. Tik op , bewerk de details en tik op **Klaar**.

Internet en SNS

Internet

Over Internet

Gebruik deze app om op internet te surfen.

Tik op **Internet** op het scherm Apps.

Webpagina's weergeven

Tik op het adresveld, geef het webadres in en tik op **Ga**.

Tik op  om extra opties te gebruiken tijdens het weergeven van een webpagina.



Als u de zoekmachine wilt wijzigen, tikt u op het adresveld en tikt u op het pictogram van de zoekmachine naast het webadres.

Een nieuwe pagina openen

Tik op  → **Nieuw venster**.

Als u naar een andere webpagina wilt gaan, tikt u op  en tikt u vervolgens op de pagina om deze te selecteren.

Met spraak zoeken op internet



Tik op het adresveld, tik op  → , spreek een zoekwoord uit en selecteer een van de voorgestelde zoekwoorden die worden weergegeven.

Bladwijzers

Als u de huidige webpagina als favoriet wilt toevoegen, tikt u op  →  → **Opslaan**.

Als u een webpagina wilt openen die is ingesteld als favoriet, tikt u op  en selecteert u een pagina.

Geschiedenis

Tik op  → **Geschiedenis** om een webpagina te openen vanuit de lijst met onlangs geopende webpagina's. Als u de geschiedenis wilt wissen, tikt u op  → **Geschiedenis wissen**.

Momenteel geopende webpagina's opslaan

Terwijl u een webpagina weergeeft, tikt u op  → **Pagina opslaan**.

Opgeslagen pagina's

Als u opgeslagen webpagina's wilt weergeven, tikt u op .

Koppelingen

Blijf een koppeling op de webpagina aanraken om deze op een nieuwe pagina te openen, op te slaan of te kopiëren.

Als u opgeslagen koppelingen wilt weergeven, gebruikt u **Mijn bestanden**. Raadpleeg 'Mijn bestanden' voor meer informatie.

Webpagina's delen

Als u het adres van een webpagina wilt delen met anderen, tikt u op  → **Delen via**.

Chrome

Over Chrome

Gebruik deze app om naar informatie te zoeken en op webpagina's te surfen.

Tik op **Chrome** op het scherm Apps.



De beschikbaarheid van deze app is afhankelijk van uw regio of serviceprovider.

Webpagina's weergeven

Tik op het adresveld en geef het webadres of de zoekcriteria in.

Een nieuwe pagina openen

Tik op  → **Nieuw tabblad**.

Als u naar een andere webpagina wilt gaan, tikt u op  → een webpagina.

Hangouts

Gebruik deze app om met anderen te chatten.

Tik op **Hangouts** op het scherm Apps.



De beschikbaarheid van deze app is afhankelijk van uw regio of serviceprovider.

Als u wilt chatten, selecteert u een vriend in de vriendenlijst of geeft u gegevens in om een vriend te zoeken en te selecteren.

ChatON

Over ChatON

Gebruik deze app om te chatten met andere apparaten. Als u deze app wilt gebruiken, moet u zich aanmelden bij uw Samsung-account of uw telefoonnummer verifiëren.

Tik op **ChatON** op het scherm Apps.



De beschikbaarheid van deze app is afhankelijk van uw regio of serviceprovider.

ChatON activeren

Volg de instructies op het scherm om de installatie te voltooien.

- 1 Lees de algemene voorwaarden en tik dan op **Accepteren**.
- 2 Geef uw landcode en telefoonnummer in en tik dan op **Registreren** om deze te controleren. ChatON zal u een controlenummer sturen.
- 3 Geef het controlenummer in en tik op **Volgende**.
Om contacten van de SIM- of USIM-kaart te importeren, tikt u op **SIM-contacten opnemen**.
- 4 Geef een gebruikersnaam in en tik op **Gereed**.





Openbaar profiel

Tik op **Mijn pagina** en wijzig de profielfoto of het statusbericht.

Een lijst met vrienden maken

Maak een lijst met vrienden door telefoonnummers of e-mailadressen in te geven van Samsung-accounts, of door vrienden te selecteren in de lijst met suggesties. U kunt ook op  → **Contacten synchroniseren** tikken om contacten handmatig te synchroniseren vanaf het apparaat.

Chatten met vrienden

Tik op  → **Chat starten** en selecteer een vriend om te chatten. Geef dan een bericht in bij het tekstveld en tik op .

Om een bericht te verzenden, tikt u op  → **Infobericht**.

Als u wilt overschakelen naar spraak- of videochat, tikt u op  → **ChatON Voice Chat** of **ChatON Video Chat**.



Videochatten met dubbele-cameramodus is beschikbaar tot 3 minuten. Na 3 minuten schakelt het apparaat de camera aan de achterzijde uit voor optimale prestaties.

S Health

Over S Health

Met deze app kunt u uw in te nemen en te verbranden calorieën instellen op basis van uw lichaamskenmerken. U kunt deze app gebruiken om de werkelijke calorieën bij te houden die u eet en verbrandt. De app geeft ook advies over oefeningen en gezondheidstips om een gebalanceerde levensstijl te behouden.

Tik op **S Health** op het scherm Apps.



- Voordat deze functie wordt gebruikt, moeten gebruikers die last hebben van een medische aandoening advies vragen van een dokter. Dit is vooral van toepassing op gebruikers met chronische hartklachten of een hoge bloeddruk, zwangere vrouwen, ouderen en jonge kinderen.
- Als u zich duizelig voelt, pijn hebt of moeilijk kunt ademen tijdens de oefening, moet u deze functie niet langer gebruiken. Vraag het advies van een dokter.

Functies van S Health

S Health omvat de volgende functies:

- **Stappenteller:** het aantal stappen tellen.
- **Training:** uw doelen op het gebied van lichaams oefening instellen en beheren. U kunt informatie in verband met lichaams oefening opslaan en raadplegen, zoals hoeveelheid, snelheid en verbrande calorieën. Wanneer u buiten aan lichaams oefening doet, kunt u gebruik maken van de functie 'Lichaams oefening' om foto's te maken, naar muziek te luisteren en uw locatie te bepalen.
- **Hartslag:** uw calorie-inname beheren.

S Health starten

Wanneer u deze app voor het eerst gebruikt, moet u instemmen met de algemene voorwaarden en dan een gebruikersprofiel maken.

- 1 Tik op **S Health** op het scherm Apps.
- 2 Lees de informatie op het scherm over de applicatie en tik op **Volgende**.
- 3 Lees de algemene voorwaarden en tik dan op **Volgende**.
- 4 Meld u aan bij uw Samsung-account. Of tik op **Over slaan** om deze procedure over te slaan.
- 5 Geef een gebruikersnaam en uw geboortedatum in, selecteer uw geslacht en tik dan op **Volgende**.

Om te voorkomen dat andere gebruikers van S Health uw profiel kunnen bekijken, vinkt u **Mijn profielgegevens verbergen voor andere gebruikers van S Health** aan.

- 6 Geef uw lichaamskenmerken in en tik op **Volgende**.
- 7 Selecteer een activiteitsniveau en tik op **Volgende**.

Wanneer u het profiel hebt aangemaakt, verschijnt de profielinformatie die u hebt ingegeven.



Aan de hand van uw lichaamskenmerken berekent het apparaat uw basaal metabolisme (BMR) en u krijgt een aanbeveling voor uw dagelijkse calorie-inname. De aanbeveling is mogelijk niet geschikt voor alle leeftijds categorieën, elke lichaamsbouw of alle voedingsbehoeften.

- 8 Controleer uw profielinformatie en tik op **Starten**.

Het startscherm van S Health verschijnt.

Het startscherm van S Health aanpassen

Bekijk een samenvatting met uw huidige aantal stappen en het aantal calorieën dat u hebt verbrand of ingenomen. U kunt ook snelkoppelingen maken voor gemakkelijke toegang tot menu's van S Health en de achtergrondafbeelding op het startscherm van S Health aanpassen.

Tik op het startscherm van S Health op  → **Favorieten bewerken** en tik dan op  om snelkoppelingen toe te voegen aan het startscherm van S Health.

Als u snelkoppelingen wilt verwijderen, tikt u op .

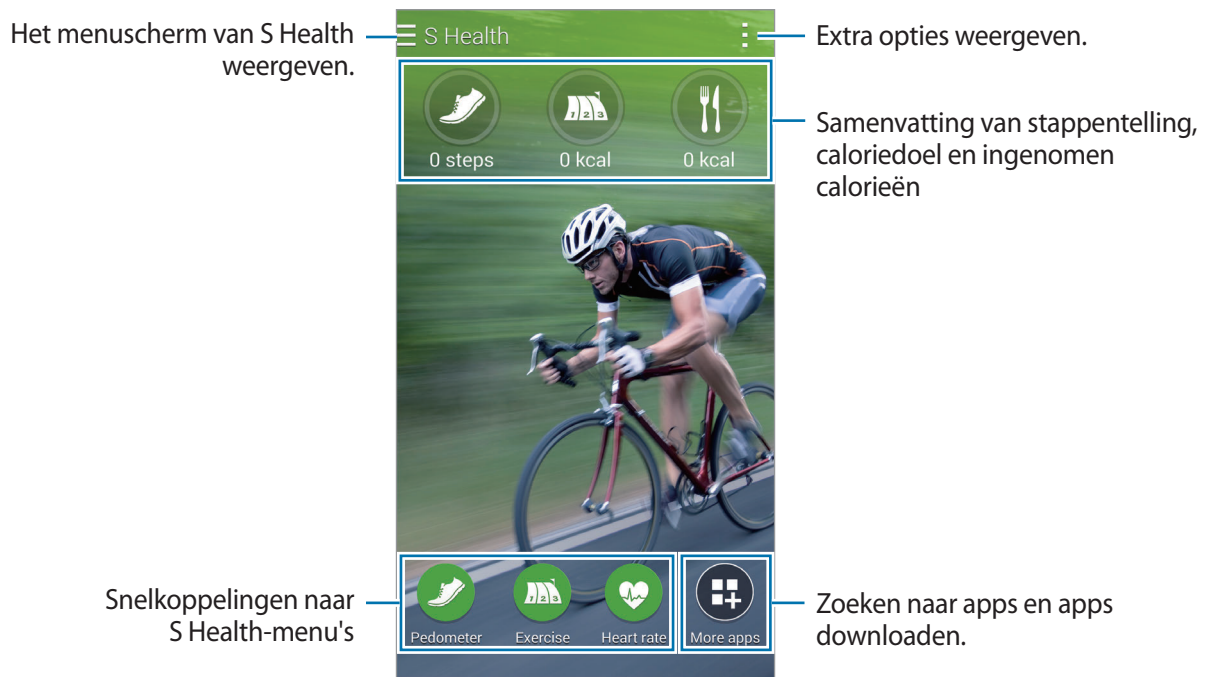

Tik op  en gebruik de volgende functies:

- **Favorieten bewerken:** snelkoppelingen naar menu's van S Health toevoegen of bewerken.
- **Achtergrond instellen:** een achtergrondafbeelding selecteren.
- **Instellingen:** instellingen voor S Health configureren.
- **Help:** helpinformatie weergeven over het gebruik van S Health.

Menu's van S Health gebruiken

Tik op  om toegang tot de verschillende menu's te krijgen.

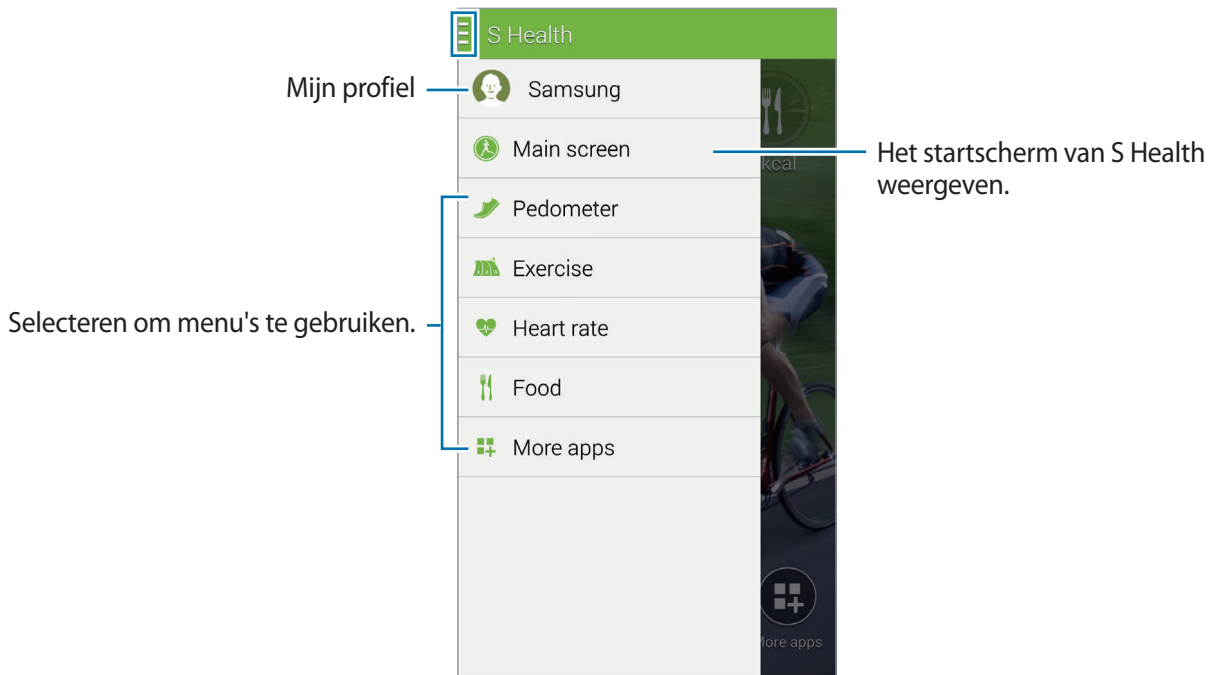

- **Stappenteller:** uw stappen tellen en verbrande calorieën controleren. Raadpleeg 'Aantal stappen tellen' voor meer informatie.
- **Training:** duur van de lichaams oefening opslaan en verbrande calorieën controleren. Raadpleeg 'De bewegingshulp gebruiken' voor meer informatie.
- **Hartslag:** uw calorie-inname opslaan en beheren. Raadpleeg 'Calorie-inname bijhouden' voor meer informatie.
- **Meer apps:** zoeken naar apps die kunnen worden gesynchroniseerd met **S Health** en deze downloaden.



Meer informatie over de functies van S Health of apps die zijn gedownload via **Meer apps** is beschikbaar. Als u meer informatie wilt weergeven, tikt u op  op het scherm waarover u meer wilt weten en tikt u op **Help**.

Aantal stappen tellen

Het apparaat telt het aantal stappen en meet de afgelegde afstand. Het meet ook de verbrande calorieën met een sensor.

1 Tik op  → **Stappenteller**.

2 Tik op **Start** en begin te wandelen.

Het apparaat meet het aantal stappen, de afgelegde afstand en de verbrande calorieën en toont deze in real-time.

De logbestanden van uw dagelijkse stappen weergeven.

Naar een specifieke datum voor stappentellinggegevens gaan.

Stappentelling

Afstand die u hebt gewandeld

Begin met tellen.

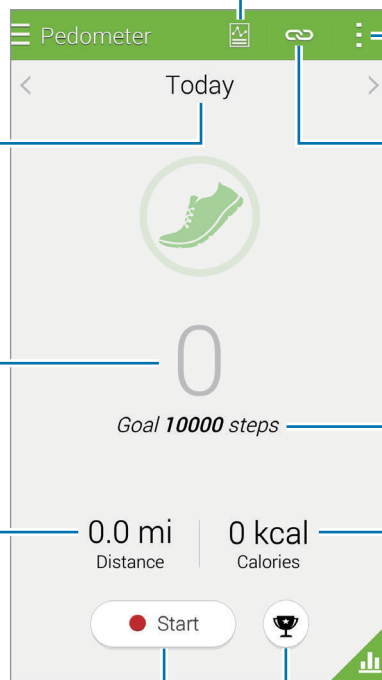

Extra opties weergeven.

Apparaatverbindingen van accessoires weergeven en beheren.

Doel voor aantal stappen

Verbrande calorieën

Uw stappentelling weergeven in een grafiek.

Uw plaats in een rangschikking raadplegen.

3 Als u het meten wilt stoppen, tikt u op **Pauseren** → **OK**.

De metingen worden opgeslagen.

Tik op  en gebruik de volgende functies:

- **Dagelijks stappendoel:** het doel voor het aantal stappen wijzigen.
- **Dagel. gegevens resetten:** het dagelijkse aantal stappen resetten.
- **Delen via:** de huidige pagina verzenden naar anderen.
- **Instellingen:** instellingen voor S Health configureren.
- **Help:** helpinformatie weergeven over het gebruik van S Health.



- Er kan een korte vertraging optreden wanneer de stappenteller uw stappen telt en uw stappentelling weergeeft.
- Als u de stappenteller gebruikt terwijl u met de auto of de trein reist, kunnen trillingen van invloed zijn op uw stappentelling.

Uw aantal stappen in een grafiek weergeven

U kunt uw verbrande calorieën weergeven in een grafiek. Tik op .



De dagelijkse stappentellinggegevens resetten

Het apparaat telt uw dagelijkse stappentellinggegevens op.

Om uw dagelijkse stappentelling te resetten, tikt u op  → **Dagel. gegevens resetten** → **OK**.

De bewegingshulp gebruiken



Doelen in verband met lichaams oefening instellen om uw lichaams oefening te plannen. Controleer en beheer uw hoeveelheid lichaams oefening en uw verbrande calorieën op basis van uw schema voor lichaams oefening. U kunt uw bewegings informatie en verbrande calorieën weergeven in een grafiek en deze gegevens delen met anderen.

Ga naar oefening gebruiken

- 1 Tik op  → **Training**.
- 2 Stel het type oefening in, schakel de spraakbegeleiding in of uit, selecteer de achtergrond en tik op **Start**.

Het apparaat houdt de duur van de lichaams oefening bij en geeft weer hoe ver u staat op basis van uw doelen voor lichaams oefening.

- 3 Begin met uw lichaams oefening en gebruik de verschillende functies op het scherm.

Tik op  om het scherm te vergrendelen en alleen informatie in verband met lichaams oefening weer te geven. Houd  ingetikt om het scherm te ontgrendelen.

Maak een foto van de locatie waar u aan lichaams oefening hebt gedaan.

Een kaart weergeven met locaties waar u aan lichaams beweging hebt gedaan.

Type lichaams oefening

Apparaatverbindingen van accessoires weergeven en beheren.

Informatie die wordt weergegeven tijdens de lichaams oefening, zoals snelheid, tijd, enzovoort. Tik om meer items weer te geven.

De audiobegeleiding in- of uitschakelen.

Muziek afspelen beheren.

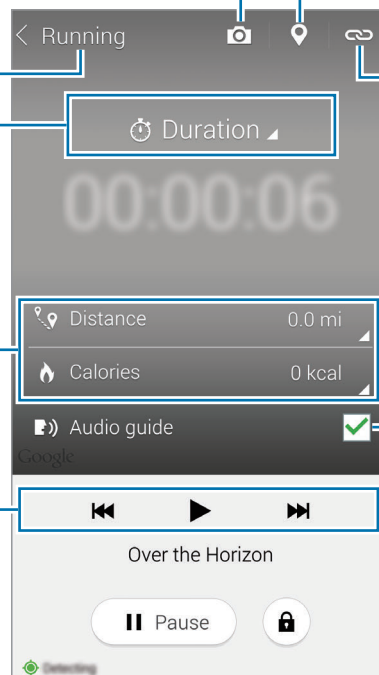

4 Als u de oefeningondersteuning wilt stoppen, tikt u op **Pauzeren** → **Stop**.

De informatie in verband met lichaams oefening, afstand en de foto's die u hebt gemaakt, verschijnen op het scherm.

5 Geef extra informatie in en tik op **Gereed**.

Het apparaat registreert de informatie in verband met de lichaams oefening.

Tik op  en gebruik de volgende functies:

- **Dagelijkse instellen:** de hoeveelheid calorieën die u elke dag wil verbranden wijzigen.
- **Dagel. gegevens resetten:** de dagelijkse bewegingsgegevens resetten.
- **Instellingen:** instellingen voor S Health configureren.
- **Help:** helpinformatie weergeven over het gebruik van S Health.

Een logbestand weergeven met verbrande calorieën

Vergelijk uw verbrande calorieën voor een bepaalde periode door ze in een grafiek weer te geven.

Tik op .



Gegevens ingeven met extra apparaten

Gegevens in verband met lichaamsvoeding importeren vanaf het aangesloten apparaat.

Tik op  → **Scannen** en selecteer een apparaat in de lijst met gedetecteerde apparaten. Volg de instructies op het scherm om het apparaat aan uw apparaat te koppelen.

Calorie-inname bijhouden

Uw dagelijkse calorie-inname bijhouden en beheren.

1 Tik op  → **Eten**.

2 Tik op  naast de maaltijd.

3 Geef de tijd van de maaltijd in en tik op **Gereed**.

- Om een voedingsmiddel te zoeken, tikt u op **Voedingsmiddel zoeken** en selecteert u het gewenste voedingsmiddel uit de zoekresultaten.
- Tik op **Categorie** om uw selectie te maken uit een voedingsmiddelenlijst met indeling in categorieën.
- Tik op **Frequent** om uw selectie te maken uit een lijst met frequent gebruikte voedingsmiddelen.
- Tik op **Mijn voedsel** om een selectie te maken uit Mijn lijst met voedingsmiddelen.

4 Geef extra informatie over het voedingsmiddel in en tik op **Opslaan**.

De informatie over het voedingsmiddel wordt opgeslagen als uw calorie-inname voor de maaltijd.

The screenshot shows the 'Food' app interface with the following annotations:

- De logbestanden van uw dagelijkse calorie-inname weergeven.** (The log files of your daily calorie intake are displayed.) - Points to the top navigation bar.
- Extra opties weergeven.** (Show extra options.) - Points to the top right menu icon.
- Naar een specifieke datum voor gegevens van calorie-inname gaan.** (Go to a specific date for calorie intake data.) - Points to the 'Today' date selector.
- Totale calorie-inname** (Total calorie intake) - Points to the progress bar at the top.
- Categoriedoel** (Category goal) - Points to the 'Goal' label.
- De tijd van de maaltijd weergeven of bewerken.** (Show or edit the meal time.) - Points to the 'Breakfast' entry.
- Maaltijdinformatie toevoegen.** (Add meal information.) - Points to the '+' buttons for Breakfast, Lunch, Dinner, and Snacks.
- Een foto maken van een voedingsmiddel en deze aan de maaltijdinformatie toevoegen.** (Take a photo of a food item and add it to the meal information.) - Points to the camera icon in the bottom right.
- Selecteren uit Mijn lijst met voedingsmiddelen.** (Select from my list of food items.) - Points to the 'Favorites' icon in the bottom left.
- Uw calorie-inname weergeven in een grafiek.** (Show your calorie intake in a graph.) - Points to the bar chart icon in the bottom right.

Tik op  en gebruik de volgende functies:

- **Dagelijkse caloriedoelen:** uw dagelijkse doel voor calorie-inname wijzigen.
- **Mijn voedsel:** voedingsmiddelen ingeven die u regelmatig eet.
- **Dagel. gegevens resetten:** de dagelijkse gegevens voor calorie-inname resetten.
- **Delen via:** de huidige pagina verzenden naar anderen.
- **Instellingen:** instellingen voor S Health configureren.
- **Help:** helpinformatie weergeven over het gebruik van S Health.



Gebruik de caloriegegevens in **Voedsel** alleen voor persoonlijke referentie. De geleverde gegevens zijn onderhevig aan wijziging en sommige voedselgegevens kunnen afwijken met betrekking tot werkelijke calorieniveaus.

Calorie-inname weergeven in een grafiek

Vergelijk uw calorie-inname over een periode door de gegevens in een grafiek weer te geven. Tik op

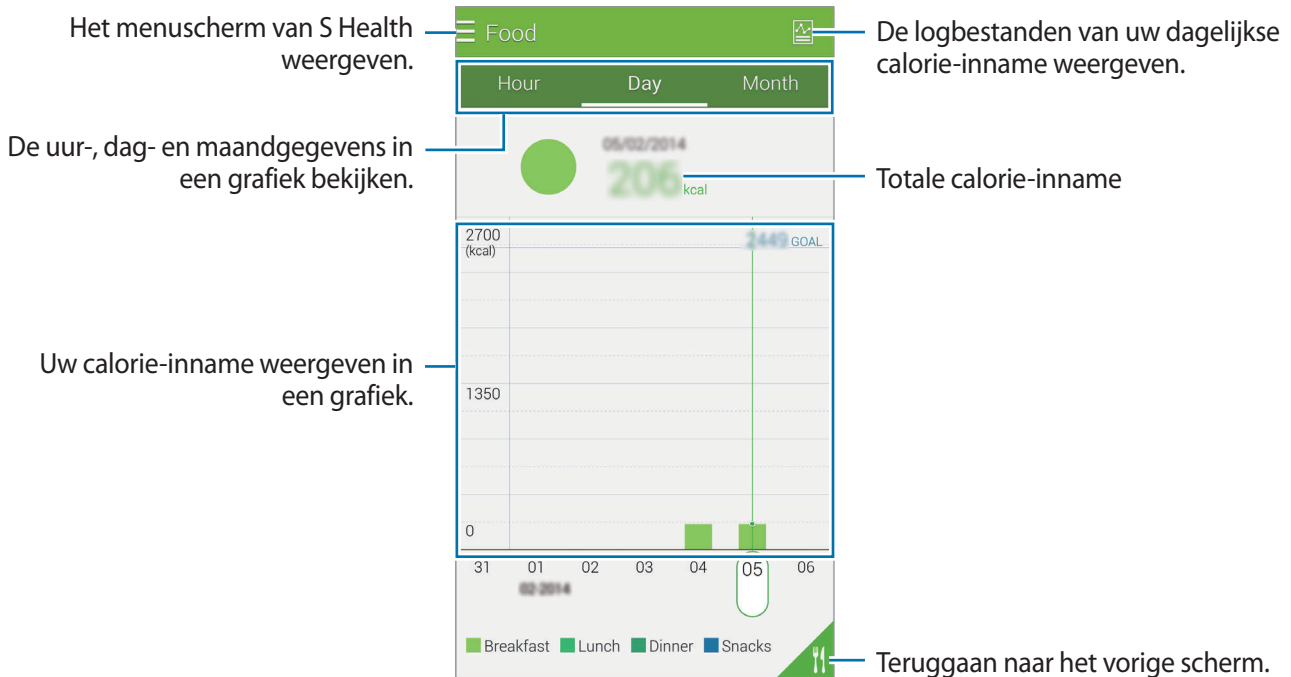

Informatie ingeven over voedingsmiddelen die u regelmatig eet

Informatie opslaan over voedingsmiddelen die u regelmatig eet. U kunt uw calorie-inname snel aanpassen door opgeslagen informatie over voedingsmiddelen toe te voegen in plaats van deze informatie in te geven telkens u het voedingsmiddel eet.

- 1 Tik op **+** → **Mijn voedsel**.
- 2 Tik op **Mijn voedingsmiddel toevoegen**, geef de naam van het voedingsmiddel en de calorie-informatie in en tik op **Opslaan**. De informatie over het voedingsmiddel wordt toegevoegd aan Mijn lijst met voedingsmiddelen.
- 3 Om informatie over calorie-inname op te slaan voor voedingsmiddelen die u regelmatig eet, tikt u op **Mijn voedsel**, selecteert u het toegevoegde voedingsmiddel en tikt u op **Voltooid**.
- 4 Tik op **Opslaan**.

De extra menu's gebruiken

U kunt verschillende app downloaden en installeren die compatibel zijn met deze app.

- 1 Tik op  → **Meer apps**.
- 2 Tik op **Meer** en selecteer een app.
- 3 Volg de instructies op het scherm om de app te installeren.

Instellingen voor S Health configureren

Tik op  → **Instellingen** en selecteer een van de volgende:

- **Profiel:** uw lichaamskenmerken bewerken.
- **Accounts:** uzelf aanmelden bij uw Samsung-account om uw S Health-gegevens online te beheren.
- **Wachtwoord:** een PIN-code instellen om S Health te vergrendelen of te ontgrendelen.
- **Eenheidsinstellingen:** eenheidsopties instellen.
- **Melding:** instellen dat het apparaat nieuwe gebeurtenissen en prestaties weergeeft.
- **Mijn accessoires:** apparaatverbindingen van accessoires weergeven en beheren.
- **Compatibele accessoires:** accessoires weergeven die compatibel zijn met het apparaat of aangesloten accessoires beheren.
- **Gegevens opnieuw instellen:** S Health-gegevens resetten.
- **Controleren op updates:** de huidige versie van S Health controleren.
- **Algemene voorwaarden:** de voorwaarden en bepalingen weergeven, inclusief het beleid inzake persoonlijke gegevens en het bewaren van gegevens.
- **Over S Health:** informatie over het gebruik van S Health weergeven.

- De persoonlijke gegevens die worden verzameld door S Health, worden opgeslagen op het apparaat en zijn alleen voor zelfdiagnose. Samsung ontvangt, bewaart of verzendt uw persoonlijke gegevens niet. (Maar als u zich aanmeldt bij uw Samsung-account vanuit S Health, worden gegevens mogelijk op de server opgeslagen voor back-updoeleinden.) Persoonlijke gegevens worden bewaard tot het doel van het verzamelen van de persoonlijke gegevens is behaald. U kunt persoonlijke gegevens die zijn opgeslagen door S Health wissen met de optie Gegevens resetten in het menu Instellingen of door de app te verwijderen. Als u de gegevens reset wordt alle gegevens verwijderd die zijn opgeslagen in de app. Als u gegevens wilt verwijderen die u hebt gedeeld met sociale netwerken of die u hebt overgedragen naar opslagapparaten, moet u deze gegevens apart verwijderen.
- S Health kan een back-up van uw gegevens maken op uw Samsung-account. Als u zich aanmeldt bij uw Samsung-account, worden gegevens die zijn ingegeven in S Health opgeslagen op de Samsung-accountserver.

Verzamelde gegevens worden verwijderd wanneer het doel voor het verzamelen van de persoonlijke gegevens is behaald. De manier die wordt gebruikt voor het verwijderen van persoonlijke gegevens, wordt beschreven in het privacybeleid van Samsung.

- U bent volledig verantwoordelijk voor het onjuiste gebruik van gegevens die zijn gedeeld op sociale netwerken of die naar anderen zijn verzonden. Wees voorzichtig bij het delen van uw persoonlijke gegevens met anderen.
- Als u uw persoonlijke gegevens wilt beschermen, tikt u op het startscherm van S Health op  → **Instellingen** → **Wachtwoord** en stelt u een wachtwoord in.
- Als het apparaat is aangesloten op meetapparatuur, controleert u het communicatieprotocol om juiste werking te bevestigen. Als u een draadloze verbinding gebruikt, zoals Bluetooth of ANT+, kan het apparaat worden beïnvloed door elektronische storing van andere apparaten. Vermijd het gebruik van het apparaat in de buurt van andere apparaten die radiogolven uitzenden.
- De inhoud die wordt gebruikt in de S Health-app kan afwijken afhankelijk van de softwareversie van de app. De services die worden geleverd bij de app zijn onderhevig aan wijziging of annuleren van ondersteuning zonder voorafgaande kennisgeving.

Spraakherkenning

S Voice

Over S Voice

Gebruik deze app om spraakopdrachten op het apparaat te gebruiken om verschillende functies uit te voeren.

Tik op **S Voice** op het scherm Apps. U kunt ook twee keer op de starttoets drukken. U kunt de toegang deactiveren door op de starttoets te drukken, op  → **Instellingen** te tikken en **Openen via starttoets** uit te schakelen.



De beschikbaarheid van deze app is afhankelijk van uw regio of serviceprovider.

De taal instellen

Tik op  → **Instellingen** → **Language** en selecteer een taal.



- De geselecteerde taal wordt alleen toegepast op **S Voice**, niet op de weergavetaal van het apparaat.
- Deze functie wordt in sommige talen niet ondersteund.

S Voice gebruiken

Wanneer u **S Voice** start, start het apparaat de spraakherkenning wordt het microfoonpictogram rood.

Geef een spraakopdracht.

Als u een spraakopdracht geeft en het apparaat deze herkent, knippert het microfoonpictogram aan de onderzijde van het scherm groen. Dan voert het apparaat de opdracht uit.

Tips voor betere stemherkenning:

- Spreek duidelijk.
- Spreek op plekken met weinig lawaai.
- Gebruik geen aanstootgevende taal of streektaal.
- Gebruik geen dialect.

Het apparaat herkent uw opdrachten mogelijk niet of kan ongewenste opdrachten uitvoeren afhankelijk van uw omgeving of de manier waarop u de opdrachten uitspreekt.

S Voice activeren in slaapstand

Als u S Voice gedurende een bepaalde periode niet gebruikt, wordt deze automatisch in slaapstand geschakeld.

Tik op het microfoonpictogram en zeg 'Hi Galaxy' tegen het apparaat om de spraakherkenning weer te activeren.

De wake-up opdracht wijzigen

U kunt de wake-up opdracht wijzigen van 'Hi Galaxy'. De wake-up opdracht wordt gebruikt om S Voice te starten wanneer het apparaat in de standby-stand staat.

Als u deze functie wilt activeren, tikt u op  → **Settings** → **Voice wake-up** → **Set wake up command**.

Gesproken feedback uitschakelen

Tik op  → **Disable voice prompt**. Het apparaat stopt met het geven van gesproken feedback wanneer u opdrachten uitspreekt.

Ongewenste spraakopdrachten corrigeren

U kunt de spraakopdrachten bewerken als ze niet correct werden herkend door het apparaat.

Om een spraakopdracht te corrigeren, tikt u op de laatste tekstballon met uw gesproken tekst en bewerkt u de tekst met het toetsenbord.



Spraakrecorder

Over spraakrecorder

Gebruik deze app om spraakmemo's op te nemen of af te spelen.

Tik op **Spraakrecorder** op het scherm Apps.

Spraakmemo's opnemen

Tik op  om de opname te starten. Spreek in de microfoon onder aan het apparaat. Tik op  om de opname te onderbreken. Tik op  om de opname te voltooien.

Als u het opnemen wilt stoppen, tikt u op .

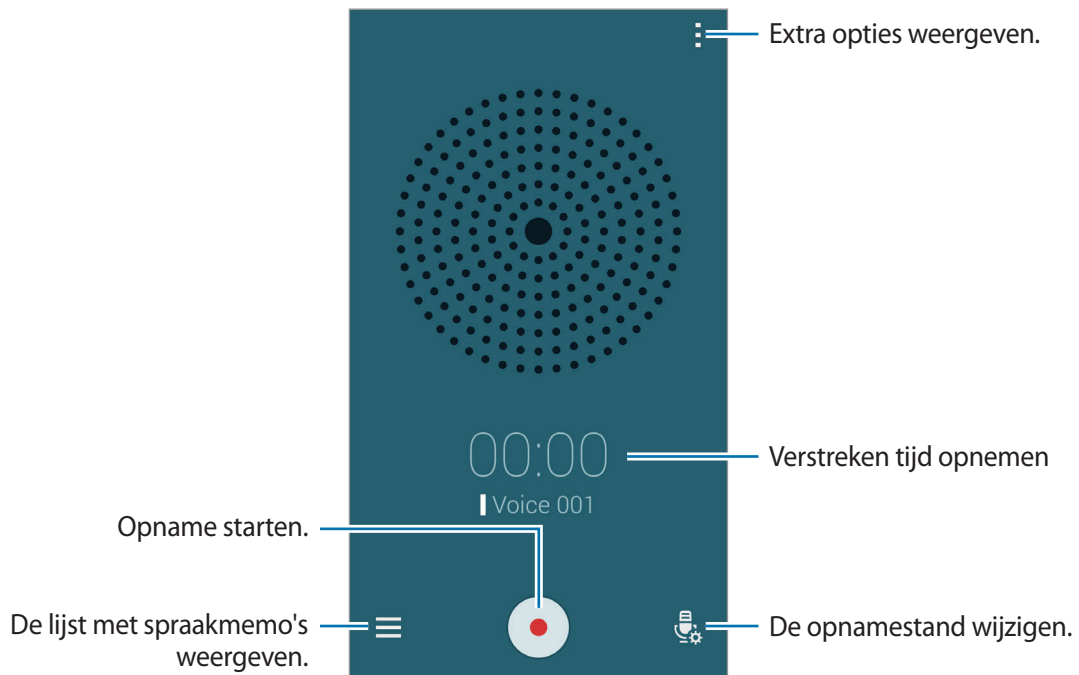

Terwijl u een spraakmemo opneemt, tikt u op  om een bladwijzer in te voegen.



Als u wilt instellen dat het apparaat achtergrondruis verwijdert, tikt u op  → **Instellingen** → **Ruisonderdrukking**.







Bestanden opslaan met contextuele tags

Contextuele tags, zoals locaties en gegevens, toevoegen aan bestandsnamen wanneer u spraakmemo's opslaat.

Tik op  → **Instellingen** en vink **Contextuele bestandsnaam** aan. Het apparaat voegt de opnamedatum toe aan een bestandsnaam. Om de locatie toe te voegen waar een spraakmemo werd opgenomen, tikt u op  → **Instellingen** en vink **Locatietags** aan.

Spraakmemo's afspelen

Tik op  en selecteer een spraakmemo om af te spelen.

- : de spraakmemo bijsnijden.
- : een gedeelte van de spraakmemo instellen voor herhaaldelijk afspelen.
- **x1.0**: de afspeelsnelheid aanpassen.
- : een stil gedeelte in de spraakmemo overslaan.
- : bladwijzers in de spraakmemo invoegen.
- : hiermee kunt u het afspelen onderbreken of hervatten.
- : naar de vorige of volgende spraakmemo springen.

De lijst met bladwijzers gebruiken

U kunt specifieke punten in een spraakmemo markeren met bladwijzers. Elke bladwijzer wordt gemarkeerd met een bladwijzerpictogram op de spraakmemo.

Als u de details van een bladwijzer wilt weergeven terwijl een spraakmemo wordt afgespeeld, tikt u op  → **Bladwijzers**. Selecteer een bladwijzer in de lijst met bladwijzers om de spraakmemo vanaf die plek af te spelen.

Spraakmemo's beheren

Tik in de lijst met spraakmemo's op  en selecteer een van de volgende opties:

- **Selecteren**: spraakmemo's die u wilt verwijderen of delen selecteren.
- **Wissen**: selecteer de spraakmemo's die u wilt verwijderen.
- **Sorteren op**: spraakmemo's sorteren op datum, titel of categorie.
- **Filteren op categorie**: memo's op categorie weergeven.
- **Categorieën wijzigen**: categorieën toevoegen of verwijderen of de naam van categorieën wijzigen.
- **Instellingen**: de instellingen van de spraakrecorder wijzigen.

Spraakmemo's hernoemen

Tik in de lijst met spraakmemo's op de spraakmemo en blijf deze aanraken en tik op  → **Naam wijzigen**. Geef de naam voor de spraakmemo in en tik op **OK**.

Categorieën beheren

Tik in de lijst met spraakmemo's op  → **Categorieën bewerken** → . Geef een categorienaam in, selecteer een kleur en tik op **Ger**.

Als categorieën voor spraakmemo's wilt wijzigen of toewijzen, blijft u de spraakmemo aanraken. Tik op  → **Categorie wijzigen** en selecteer de categorie.

Als u spraakmemo's wilt filteren op categorie, tikt u op  → **Filteren op categorie** en selecteert u de categorie.

Gesproken zoekopdrachten

Gebruik deze app om webpagina's te zoeken door te spreken.

Tik op **Gesproken zoekopdrachten** op het scherm Apps.



De beschikbaarheid van deze app is afhankelijk van uw regio of serviceprovider.

Zeg een zoekwoord of een aantal woorden wanneer **Nu spreken** verschijnt op het scherm.

Autostand

Over Autostand

Gebruik deze stand om het apparaat te bedienen terwijl u rijdt. U kunt naar berichten en muziek luisteren door spraakopdrachten te gebruiken en het apparaat niet aan te raken.

Open het meldingenvenster of het venster voor snelle instellingen openen en tik op **Auto-stand**.



Kijk niet naar het scherm en gebruik geen functies met uw handen terwijl u rijdt.



- Navigatiekaarten, uw locatie en andere navigatiegegevens kunnen afwijken van de daadwerkelijke locatiegegevens. U moet altijd goed letten op de omstandigheden op de weg, het verkeer en andere factoren die uw rijgedrag kunnen beïnvloeden. U moet alle veiligheidswaarschuwingen en verkeersregels naleven tijdens het autorijden.
- Er kunnen extra kosten in rekening worden gebracht wanneer u de navigatiefunctie gebruikt. Als u extra kosten wilt vermijden, neemt u contact op met uw serviceprovider.
- De beschikbaarheid van deze app is afhankelijk van uw regio of serviceprovider.
- Deze stand wordt in sommige talen niet ondersteund.

Voordat u deze app gebruikt

- Controleer of het voertuig waarmee u koppelt de Bluetooth-functie ondersteunt.
- Controleer of de Bluetooth-functie van uw apparaat en het voertuig is geactiveerd wanneer u het voertuig op het apparaat registreert.

Autostand starten

Wanneer u deze app voor de eerste keer start, volgt u de instructies op het scherm om het instellen te voltooien.

- 1 Open het venster met snelle instellingen en tik op **Autostand**.
- 2 Lees de instructies op het scherm en tik op **S Voice starten**. Deze informatie op het scherm verschijnt niet nadat u een app voor spraakherkenning gebruikt.
- 3 Tik op **Volgende** op het scherm Autostand.
- 4 Lees de algemene voorwaarden en tik dan op **Volgende**.
- 5 Lees het waarschuwingsbericht en tik op **Volgende**.
- 6 Tik op **Ja** om uw apparaat en een voertuig via Bluetooth te koppelen.
Wanneer het apparaat niet naar het voertuig kan zoeken, tikt u op **Zoeken vanaf mobiel apparaat** en registreert u het voertuig handmatig.
- 7 Na de registratie klikt u op **Volgende**.
- 8 Lees de instructies op het scherm en tik op **Start**.
Na de installatie verschijnt het startscherm Autostand.

Een voertuig registreren

Wanneer u uw voertuig op het apparaat registreert, kunt u instellen dat het apparaat de autostand automatisch moet activeren wanneer het apparaat en het voertuig zijn gekoppeld, dat de gesproken feedback via de luidsprekers van het voertuig moet worden afgespeeld, enzovoort.

- 1 Tik op  → **Instellingen** → **Auto registreren** → **Auto toevoegen**.
- 2 Accepteer het Bluetooth-verificatieverzoek en tik op **Ja** om de Bluetooth-functie te activeren.
- 3 Volg de instructies op het scherm om het apparaat en het voertuig te koppelen.
Als het voertuig uw apparaat niet kan vinden, tikt u op **Zoeken vanaf mobiel apparaat** om het voertuig op uw apparaat te zoeken.



- Voordat u uw voertuig registreert, start u het voertuig en schakelt u de radio in.
- Terwijl u een voertuig op het apparaat registreert, plaatst u het apparaat in de buurt van het voertuig.

Autostand automatisch activeren

U kunt instellen dat het apparaat de autostand activeert wanneer het apparaat en een voertuig zijn gekoppeld via Bluetooth.

Nadat u het voertuig hebt geregistreerd, tikt u op  → **Instellingen** → **Auto registreren** → **Autom. openen via Bluetooth**.

Snelkoppelingen naar frequent bezochte plaatsen toevoegen

Snelkoppelingen naar vaak frequent plaatsen opslaan om gemakkelijk naar routes te zoeken.

- 1 Tik op  → **Instellingen** → **Geregistreerde plaatsen**.
- 2 Tik op **Thuis**, **Werk** of **Auto**.
- 3 Tik op **Methode selecteren**, selecteer een methode voor de locatieherkenning, zoals kaarten, Wi-Fi of Bluetooth en tik dan op **OK**.
- 4 Tik op **Gereed**.

Als u nieuwe plaatsen wilt toevoegen, tikt u op , geeft u een plaatsnaam in, stelt u een locatieherkenningmethode in en tikt u op **Gereed**.

Menu's van de autostand gebruiken

Open het venster met snelle instellingen en tik op **Autostand**.

Zeg wanneer het startscherm van autostand verschijnt 'Hi, Galaxy' en geef een spraakopdracht. Tik anders op 'Hi Galaxy' op het scherm en selecteer een menu.



Als de autostand op de achtergrond actief is, kunt u een spraakopdracht gebruiken om de autostand te activeren. Deze functie is niet beschikbaar als het apparaat al is ingesteld om Google te starten wanneer u 'OK Google' zegt. Als u de wake-up opdracht wilt uitschakelen, tikt u op het scherm Apps op **Google** →  → **Settings** → **Voice** en vinkt **Hotword detecton** aan.

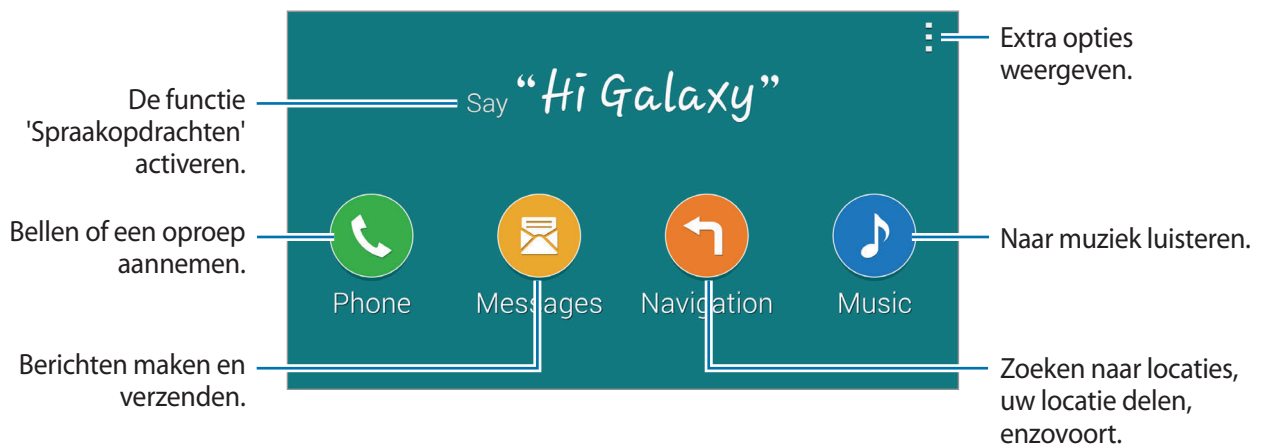

Tik op  om de volgende opties te gebruiken:

- **Example command:** voorbeelden van gesproken opdrachten bekijken.
- **Settings:** de instellingen van de autostand wijzigen.
- **Help:** informatie over het gebruik van de autostand bekijken.

Bellen of een oproep aannemen

Open het venster met snelle instellingen en tik op **Autostand**.

Bellen met behulp van spraakopdrachten

Zeg 'Hi Galaxy' wanneer het startscherm van de autostand actief is op tik op 'Hi Galaxy'. Geef een spraakopdracht en vermeld de naam van een contact.

Op dit moment wordt Nederlands nog niet ondersteund:

'Call Charlie mobile'

Bellen door op het menu te tikken

Tik op het startscherm van de autostand op **Telefoon**. Geef een spraakopdracht met een naam van een contact of selecteer een contact uit de aanbevolen contacten onder op het scherm.

Tik op  en zeg de naam van het contact om naar dat contact te zoeken.

Berichten verzenden

Open het venster met snelle instellingen en tik op **Autostand**.

Een bericht verzenden met behulp van spraakopdrachten

Zeg 'Hi Galaxy' wanneer het startscherm van de autostand actief is op tik op '**Hi Galaxy**'. Zeg een spraakopdracht inclusief de naam van de contact.

Hier is een voorbeeld van gesproken opdrachten:

'Text Katie message Are you free tonight for dinner?'

Een bericht versturen door tekst in te geven

- 1 Tik op het startscherm van de autostand op **Berichten**.
- 2 Zeg de naam van een contact of selecteer een contact bij de voorgestelde contacten onder aan het scherm.
- 3 Tik op  en geef een bericht in met het toetsenbord of zeg het bericht dat moet worden ingegeven.
- 4 Tik op **Verzenden** om het bericht te verzenden.

Tik op  en zeg de naam van het contact om naar dat contact te zoeken.

De navigatiefunctie gebruiken

Open het venster met snelle instellingen en tik op **Autostand**.

Navigeren naar een vooraf ingestelde bestemming

Het apparaat navigeert u naar de vooraf ingestelde bestemming. Voordat u deze functie gebruikt, moet u snelkoppelingen opslaan naar veelbezochte plaatsen om gemakkelijk naar routes te zoeken. Raadpleeg 'Snelkoppelingen naar frequent bezochte plaatsen toevoegen' voor meer informatie.

Zeg 'Route' en de naam van de vooraf ingestelde bestemming, zoals **Thuis, Werk** of **My Place**. Of tik op **Navigation** en selecteer een vooraf ingestelde bestemming.

Navigeren naar een bestemming

Selecteer nauwkeurig een bestemming door uw vinger op de kaart te houden. Of gebruik een spraakopdracht om naar een bestemming te navigeren.

- 1 Zeg 'Route' of tik op **Navigatie**.
- 2 Zeg een zoekwoord en het adres van de locatie. Of tik op **Kaart** en geef een zoekwoord of adres in voor de locatie.
- 3 Zeg een spraakopdracht die de naam van de plaats bevat. Of tik op het zoekveld, geef het adres in en tik op  om handmatig naar de locatie te zoeken.

Naar muziek luisteren

Open het venster met snelle instellingen en tik op **Autostand**.

Muziek afspelen met behulp van spraakopdrachten

- 1 Zeg 'Hi Galaxy' wanneer het startscherm van de autostand actief is of tik op **'Hi Galaxy'**.
- 2 Geef een spraakopdracht met zoekwoorden voor een nummer.
Hier is een voorbeeld van gesproken opdrachten:
'Play music'
- 3 Wanneer het scherm van de muzikspeler verschijnt, geeft u een spraakopdracht om het afspelen te bedienen.

Muziek afspelen door op het scherm te tikken

- 1 Tik in het startscherm van de autostand op **Muziek**.
- 2 Geef een spraakopdracht.
- 3 Bedien het afspelen door op de toetsen te tikken.

Tik op  en zeg de zoekwoorden van een nummer om naar dat nummer te zoeken.

Instellingen configureren

Open het venster met snelle instellingen en tik op **Autostand**.

Tik op  → **Instellingen** en wijzig dan de volgende instellingen:

- **Taal:** een taal voor de tekst-naar-spraak-functie selecteren.
- **Auto registreren:**
 - **Autom. openen via Bluetooth:** instellen dat het apparaat de autostand activeert wanneer het apparaat en een voertuig zijn gekoppeld via Bluetooth.
 - **Auto toevoegen:** een voertuig registreren dat via Bluetooth met het apparaat is gekoppeld.
- **Bericht weigeren:** instellen dat het apparaat een bericht stuurt bij het weigeren van een inkomende oproep. U kunt het weigerbericht maken of bewerken.
- **Voorgest. contacten bew:**
 - **Automatisch aanbevelen:** instellen dat het apparaat automatisch contacten aanbeveelt uit de contactenlijst.
 - **Favorieten instellen:** contacten toevoegen aan favorieten. Tik op **Contact toevoegen** om favoriete contacten toe te voegen.
- **Geregistreerde plaatsen:** specifieke locaties instellen wanneer u GPS-, Wi-Fi- of Bluetooth-functies gebruikt om uw huidige locatie te vinden.
- **Voorwaarden:** de gebruiksvoorwaarden voor autostand bekijken.

Multimedia

Muziek

Muziek afspelen

Tik op **Muziek** op het scherm Apps.

Selecteer een muziekcategorie en selecteer een nummer dat u wilt afspelen.

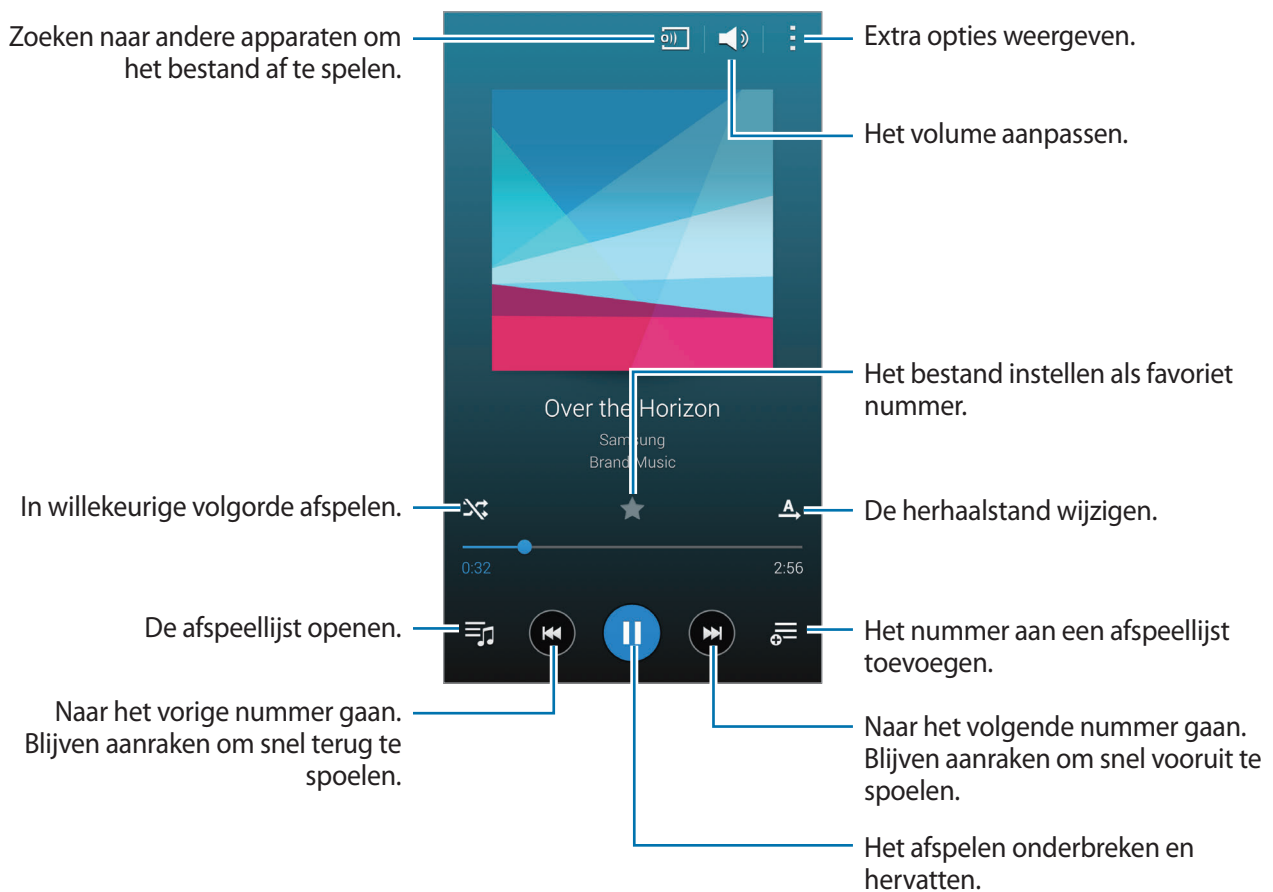

Als u naar nummers wilt luisteren met een gelijk volume, tikt u op  → **Instellingen** → **Slim volume**.



Als **Slim volume** is geactiveerd, kan het volume luider zijn dan het volumeniveau van het apparaat. Wees voorzichtig om langdurige blootstelling aan harde geluiden te vermijden en daarmee schade aan uw gehoor te voorkomen.



Slim volume is mogelijk niet geactiveerd voor bepaalde bestanden.

Als u een persoonlijk geluid wilt instellen wanneer u luistert naar nummers met een headset, tikt u op  → **Instellingen** → **Adapt Sound** → **Aan**. Als u het volume instelt op niveau 14 of hoger, wordt de optie voor geluid aanpassen niet toegepast bij het afspelen van muziek. Als u het volume verlaagt naar niveau 13 of lager, wordt de optie weer toegepast.

Een nummer instellen als beltoon of alarmtoon

Als u het nummer dat momenteel wordt afgespeeld, wilt instellen als beltoon of alarmtoon, tikt u op  → **Instellen als** → **Vanaf het begin** of **Automatische aanbevelingen** en selecteert u een optie.

Afspeellijsten maken

U kunt uw eigen selectie met nummers maken.

Tik op **Afspeellijsten** en tik op  → **Afspeellijst maken**. Geef een titel in en tik op **OK**. Tik op , selecteer nummers die u wilt opnemen en tik op **Gereed**.

Als u het nummer dat momenteel wordt afgespeeld, wilt toevoegen aan een afspeellijst, tikt u op  en selecteert u de afspeellijst.

Muziek afspelen op stemming

Gebruik deze functie om muziek af te spelen die bij uw stemming past.

Deze functie kan worden geactiveerd wanneer u meer dan 25 bestanden op uw apparaat hebt staan.

Tik op **Music square**. Alle nummers worden automatisch ingedeeld op basis van stemming. Tik op een cel met stemming of sleep meerdere cellen om naar de muziek in de cellen te luisteren.

Muziek afspelen die is opgeslagen op andere apparaten

U kunt zoeken naar muziek die is opgeslagen op andere apparaten en de muziek afspelen op uw apparaat.

Nummer op een geregistreerd apparaat openen

Tik op **Apparaat** en selecteer een apparaat bij **GEREGISTREERDE APPARATEN** om toegang te krijgen tot het apparaat en de muziek die u wilt afspelen. U kunt het nummer afspelen op de apparaten die zijn geregistreerd bij uw Samsung-account.

Muziek op een apparaat in de buurt openen

Tik op **Apparaat** en selecteer een apparaat bij **APPARATEN IN DE BUURT** om toegang te krijgen tot het apparaat en de muziek die u wilt afspelen. U kunt het nummer afspelen op apparaten waarvoor de functie voor het delen van inhoud is ingeschakeld.

Als u deze functie wilt inschakelen, tikt u op het scherm **Apps** op **Instellingen** → **Apparaten in de buurt** en sleept u de regelaar **Apparaten in de buurt** naar rechts. Raadpleeg 'Apparaten dichtbij' voor meer instellingen.



Video

Video's afspelen

Tik op **Video** op het scherm **Apps**.

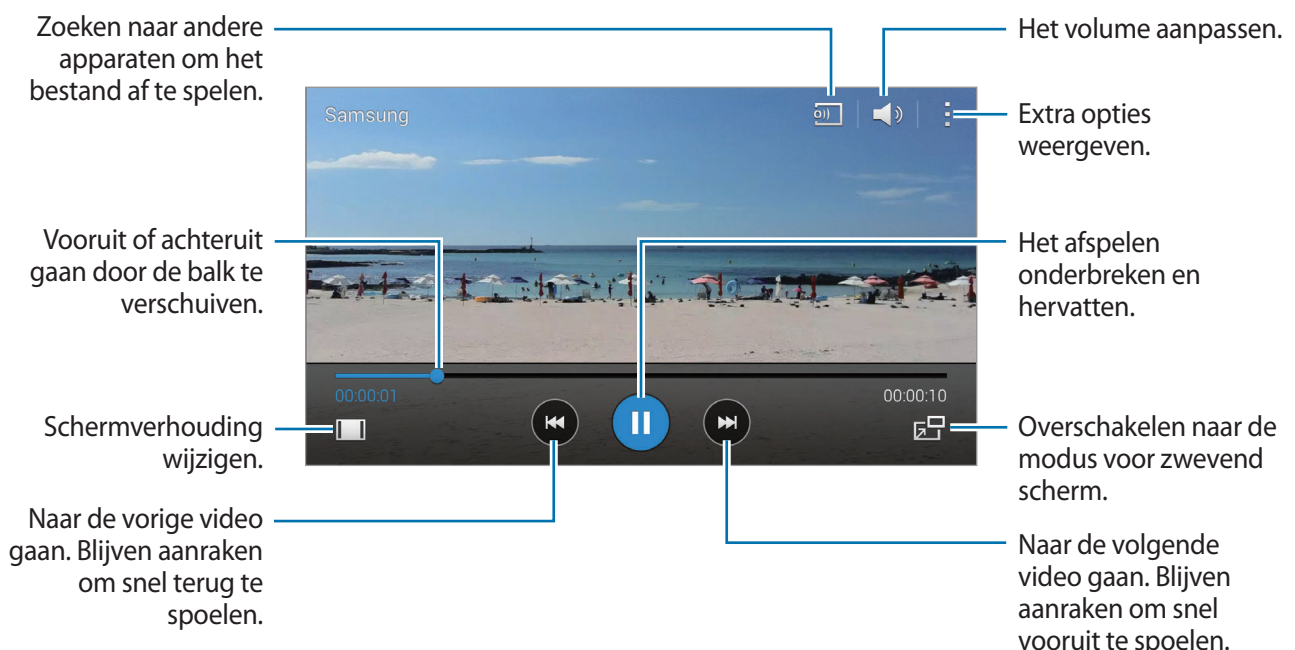
Selecteer een video om af te spelen.



Als u de locatie van het bedieningspaneel wilt aanpassen, tikt u tijdens het afspelen op  → **Instellingen** en vinkt u **Mini-controller** aan. Tik dan op  of  om het bedieningspaneel naar één van beide schermhoeken te verplaatsen.



Deze functie is alleen beschikbaar in de liggende stand.

Pop-upvideospeler gebruiken

Gebruik deze functie om andere apps te gebruiken zonder de videospeler te sluiten. Tik tijdens het afspelen op  om de pop-upspeler te gebruiken.

Spread twee vingers op het scherm om de speler te vergroten en knijp samen om te minimaliseren. Als u de speler wilt verplaatsen, sleept u de speler naar een andere locatie.

Afbeeldingen vastleggen

Tik op **Instellingen** en vink **Vastleggen** aan om deze functie te gebruiken.

Tik op  om een beeld uit de video vast te leggen tijdens het afspelen.

Video's delen of verwijderen

Tik op  → **Selecteren**, selecteer video's, tik op  → **Delen via** en selecteer een methode voor delen.

Tik op  → **Wissen**, selecteer video's en tik op **Ger.**

Video's bewerken

Selecteer een video, tik op  → **Bewerken** → **Video Bijsnijden**. Verplaats de startgreep naar het gewenste startpunt, verplaats de eindgreep naar het gewenste eindpunt en tik op **Gereed** om de video op te slaan.

Tik op **Video-editor** om video's te bewerken met een video-editor-app.

Video's afspelen die zijn opgeslagen op andere apparaten

U kunt zoeken naar video's die zijn opgeslagen op andere apparaten en de video's afspelen op uw apparaat.

Video op een geregistreerd apparaat openen

Tik op **Apparaat** en selecteer een apparaat bij **GEREGISTREERDE APPARATEN** om toegang te krijgen tot het apparaat en de video die u wilt afspelen. U kunt de video afspelen op de apparaten die zijn geregistreerd bij uw Samsung-account.

Video op een apparaat in de buurt openen

Tik op **Apparaat** en selecteer een apparaat bij **APPARATEN IN DE BUURT** om toegang te krijgen tot het apparaat en de video's die u wilt afspelen. U kunt de video afspelen op apparaten waarvoor de functie voor het delen van inhoud is ingeschakeld.

Als u deze functie wilt inschakelen, tikt u op het scherm Apps op **Instellingen** → **Apparaten in de buurt** en sleept u de regelaar **Apparaten in de buurt** naar rechts. Raadpleeg 'Apparaten dichtbij' voor meer instellingen.

YouTube

Gebruik deze app om video's te bekijken op de website van YouTube.

Tik op **YouTube** op het scherm Apps.



De beschikbaarheid van deze app is afhankelijk van uw regio of serviceprovider.

Video's kijken

Tik op  en geef een zoekwoord in. Selecteer een van de weergegeven zoekresultaten om een video te bekijken.

Draai het apparaat naar een liggende stand om het volledige scherm weer te geven.

Video's delen

Selecteer de video die u wilt bekijken, tik op , en selecteer een methode voor delen.

Video's uploaden

Tik op  → **Uploads** → , selecteer een video, geef informatie voor de video in en tik op .

Flipboard

Gebruik deze app om uw gepersonaliseerde tijdschriften te openen.

Tik op **Flipboard** op het scherm Apps.



De beschikbaarheid van deze app is afhankelijk van uw regio of serviceprovider.

Als u uw Flipboard wilt openen, veegt u omhoog op de welkomspagina, selecteert u nieuwsberichten en tikt u op **Stel jouw Flipboard samen**.

Selecteer een nieuwsbericht of een onderwerp, blader door de Flipboard-pagina's en selecteer een artikel dat u wilt lezen.

Play Books

Gebruik deze app om boekbestanden te lezen en downloaden.

Tik op **Play Books** op het scherm Apps.



De beschikbaarheid van deze app is afhankelijk van uw regio of serviceprovider.

Play Games

Gebruik deze app om games te downloaden en te spelen.

Tik op **Play Games** op het scherm Apps.



De beschikbaarheid van deze app is afhankelijk van uw regio of serviceprovider.

Play Movies & TV

Gebruik deze app om films of tv-series te bekijken, downloaden en huren.

Tik op **Play Movies & TV** op het scherm Apps.



De beschikbaarheid van deze app is afhankelijk van uw regio of serviceprovider.

Play Music

Gebruik deze app om muziek te beluisteren via het apparaat of muziek te streamen vanuit de Google-cloudservice.

Tik op **Play Music** op het scherm Apps.



De beschikbaarheid van deze app is afhankelijk van uw regio of serviceprovider.

Play Kiosk

Gebruik deze app om de laatste nieuwsartikelen te lezen.

Tik op **Play Kiosk** op het scherm Apps.



De beschikbaarheid van deze app is afhankelijk van uw regio of serviceprovider.

Beveiliging

Vingerscanner

Voordat u deze functie gebruikt

Registreer uw vingerafdrukken om het scherm te ontgrendelen of het wachtwoord voor uw Samsung-account te verifiëren.

Voor een betere herkenning van vingerafdrukken

Wanneer u de vingerscanner gebruikt, moet u rekening houden met de volgende voorwaarden die van invloed kunnen zijn op de prestaties van de functie:

- De starttoets bevat een sensor voor vingerafdrukherkenning. Controleer of de starttoets niet is bekrast of beschadigd door metalen voorwerpen, zoals munten, sleutels en kettingen.
- De schermbeveiliging die bij het apparaat is geleverd, kan ervoor zorgen dat de vingerafdruksensor niet correct werkt. Verwijder de schermbeveiliging om de herkenningsgevoeligheid van de vingerafdrukken te verhogen.
- Zorg dat het herkenningsgebied van de vingerafdrukken en uw vingers zuiver zijn. Als het herkenningsgebied voor de vingerafdrukken vies is, maakt u dit schoon met een zachte doek. Als uw vingers vies, nat of zweterig zijn, moet u ze schoon maken.
- Het apparaat herkent mogelijk vingerafdrukken niet als deze zijn veranderd door rimpels of littekens.
- Het apparaat herkent mogelijk geen vingertoppen van kleine of dunne vingers.
- Om de prestaties van herkenning te verbeteren, registreert u vingerafdrukken van de hand die het meest wordt gebruikt om taken uit te voeren op het apparaat.
- Sleep niet te snel of te traag met uw vinger. Sleep tegen matige snelheid met uw vinger zodat het apparaat deze kan herkennen.
- In droge omgevingen kan statische elektriciteit zich verzamelen in het apparaat. Vermijd het gebruik van deze functie in droge omgevingen of zorg dat u statische elektriciteit kwijtraakt door een metalen voorwerp aan te raken voordat u de functie gebruikt.

Vingerafdrukken registreren

- 1 Tik op het scherm Apps op **Instellingen** → **Vingerscanner** → **Vingerafdrukbeheer**.
- 2 Scan uw vingerafdrukken op het apparaat.
 - Wanneer u voor het eerst vingerafdrukken registreert, moet u instemmen met de algemene voorwaarden en dan op **OK** tikken.
 - Als u meer vingerafdrukken registreert, worden een pop-upvenster geopend voor vingerafdrukherkenning. Scan een geregistreerde vingerafdruk op het apparaat en tik op **+**.
- 3 Plaats uw vinger op het vingerafdrukgedeelte in het midden onder op het scherm.
- 4 Blijf het scherm vasthouden in het vingerafdrukgedeelte en sleep uw vinger omlaag over de starttoets.
Herhaal deze actie totdat de vingerafdruk wordt herkend.



Als u uw vinger buigt of uw vingertop gebruikt, herkent het apparaat uw vingerafdrukken mogelijk niet.

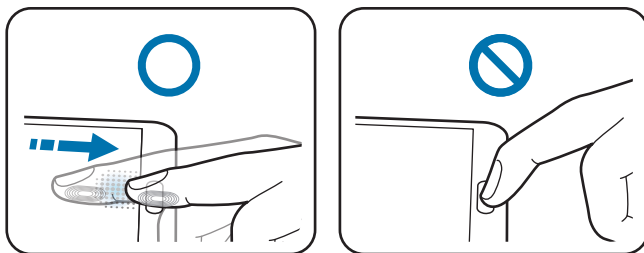

- 5 Geef een alternatief wachtwoord in, tik op **Doorgaan**, geef het alternatieve wachtwoord nogmaals in om het te verifiëren en tik op **OK**.



Er wordt een pop-upvenster voor vingerafdrukherkenning geopend. Als u het scherm wilt ontgrendelen met uw vingerafdrukken, tikt u op **OK** → **Vingerafdrukken**. U kunt alle geregistreerde vingerafdrukken gebruiken om het scherm te ontgrendelen.



U kunt het alternatieve wachtwoord gebruiken in plaats van uw vingerafdrukken te scannen.

Geregistreeerde vingerafdrukken beheren

U kunt geregistreeerde vingerafdrukken verwijderen of hernoemen.

Tik op het scherm Apps op **Instellingen** → **Vingerscanner** → **Vingerafdrukbeheer**, blijf het scherm aanraken met een geregistreeerde vinger en sleep omlaag over de starttoets.

Als u vingerafdrukken wilt verwijderen, tikt u op  → **Registratie ongedaan maken**, selecteer vingerafdrukken en tik op .

Als u de naam van een vingerafdruk wilt wijzigen, tikt u op  → **Selecteren**, selecteert u een vingerafdruk, tikt u op  en tikt u op **Hernoemen**.

Het alternatieve wachtwoord wijzigen

U kunt het wachtwoord wijzigen dat u gebruikt als alternatief voor het scannen van uw vingerafdrukken.

- 1 Tik op het scherm Apps op **Instellingen** → **Vingerscanner** → **Wijzig alternatieve wachtwoord**.
- 2 Geef het huidige alternatieve wachtwoord in en tik op **Doorgaan**.
- 3 Geef een nieuw wachtwoord in en tik op **Verdergaan**.
- 4 Geef het wachtwoord opnieuw in en tik op **OK**.

Het scherm ontgrendelen met vingerafdrukken

U kunt het scherm ontgrendelen met geregistreeerde vingerafdrukken.

Tik op het scherm Apps op **Instellingen** → **Vingerscanner** → **Schermsgrendeling** → **Vingerafdruk**. Of tik op het scherm Apps op **Instellingen** → **Schermsgrendelen** → **Schermsgrendeling** → **Vingerafdruk**.

Het wachtwoord van de Samsung-account verifiëren

Gebruik uw vingerafdrukken om het wachtwoord van uw Samsung-account te verifiëren. U kunt een vingerafdruk gebruiken in plaats van uw wachtwoord in te geven, bijvoorbeeld wanneer u inhoud aanschaft op **Samsung Apps**.

Tik op het scherm Apps op **Instellingen** → **Vingerscanner** → **Verifieer Samsung account** en sleep de schakelaar **Verifieer Samsung account** naar rechts. Geef het wachtwoord voor uw Samsung-account in en tik op **Bevestigen**.

Als het Samsung-account niet is geregistreerd op het apparaat, tikt u op **OK** en meldt u zich aan bij het account.

Aanmelden en registreren bij PayPal

U kunt de betalingsmethode PayPal gebruiken om aankopen te doen door uw vingerafdrukken te scannen in plaats van uw PIN-code in te voeren.



De beschikbaarheid van deze functie is afhankelijk van uw regio of serviceprovider.

- 1 Tik op het scherm Apps op **Instellingen** → **Vingerscanner** → **Betalen met PayPal**.
- 2 Tik op **Installeren** naast **FIDO-protocol**.
- 3 Tik op **Koppeling** naast **PayPal-account** om het apparaat te koppelen aan **PayPal**.
- 4 Volg de instructies op het scherm om u aan te melden bij de PayPal-website en uw vingerafdrukken te registreren.

Privéstand



Over Privéstand

Gebruik deze stand om te voorkomen dat anderen specifieke inhoud, zoals beelden en documenten op het apparaat kunnen gebruiken en bekijken. U kunt deze stand activeren, inhoud opslaan op een bepaalde locatie en de privéstand uitschakelen om items veilig te verbergen.

Privéstand starten

- 1 Tik op het scherm Apps op **Instellingen** → **Privéstand** en sleep de schakelaar **Privéstand** naar rechts. U kunt ook het meldingenvenster of het venster voor snelle instellingen openen en op **Privéstand** tikken om deze te activeren.
- 2 Lees de informatie op het scherm en tik op **Volgende**.
- 3 Bekijk de soort inhoud die kan worden opgeslagen in de privéstand en tik op **Volgende**.
- 4 Lees de informatie op het scherm over het gebruik van de privéstand en tik op **Start**.
- 5 Stel een ontgrendelingscode en reserve-PIN-code in.
Wanneer deze stand is geactiveerd, wordt  boven aan het scherm weergegeven.

Inhoud verbergen

- 1 Tik op het scherm Apps op **Instellingen** → **Privéstand** en sleep de schakelaar **Privéstand** naar rechts. U kunt ook het meldingenvenster of het venster voor snelle instellingen openen en op **Privéstand** tikken om deze te activeren.
- 2 Geef de ontgrendelingscode voor de privéstand in.
Wanneer deze stand is geactiveerd, wordt  boven aan het scherm weergegeven.
- 3 Selecteer items en tik op  → **Verplaatsen naar privé**.
Items die zijn toegevoegd aan de privéstand, worden weergegeven met een .

- 4 Wanneer u de items hebt geselecteerd die u wilt verbergen, tikt u op het scherm Apps op **Instellingen** → **Privéstand** en sleept u de schakelaar **Privéstand** naar rechts. U kunt ook het venster voor snelle instellingen openen en op **Privéstand** tikken om deze te deactiveren.

De geselecteerde items verdwijnen van het scherm.



Zorg ervoor dat alle bestanden zijn opgeslagen of correct zijn verplaatst voordat u de privéstand uitschakelt.

Verborgen inhoud weergeven

U kunt alleen verborgen items weergeven wanneer de privéstand is geactiveerd.

- 1 Tik op het scherm Apps op **Instellingen** → **Privéstand** en sleep de schakelaar **Privéstand** naar rechts. U kunt ook het venster met snelle instellingen openen en **Privéstand** uitschakelen.
- 2 Geef de ontgrendelingscode voor de privéstand in.
- 3 Tik op het scherm Apps op **Mijn bestanden** → **Privé**.
Alle items die zijn toegevoegd in de privéstand worden weergegeven op het scherm.

Veiligheid

Noodstand

Over Noodstand

Gebruik deze stand om de standby-tijd van het apparaat te verlengen wanneer u zich in een noodsituatie bevindt. Wanneer deze modus is geactiveerd, neemt de helderheid van het scherm af en wordt het batterijverbruik beperkt door bepaalde functies in te perken. U kunt ook de flitser en geluidsalarmen inschakelen en uw locatie-informatie via een bericht naar anderen sturen.

Noodstand inschakelen

Druk op de Aan/uit-toets en houdt deze ingedrukt, tik dan op **Alarmstand** → **OK**. Tik op het scherm Apps op **Instellingen** → **Hulp in geval van nood** → **Alarmstand** en sleep de schakelaar **Alarmstand** naar rechts.



Er kunnen extra kosten in rekening worden gebracht als u berichten verzendt of het mobiele netwerk gebruikt. Als u extra kosten wilt vermijden, neemt u contact op met uw serviceprovider.



Noodstand uitschakelen

Tik op  → **Alarmstand uitschakelen** → **OK** om de noodmodus te deactiveren. De noodstand is uitgeschakeld.

Noodberichten verzenden

Over het verzenden van noodberichten

U kunt vooraf contactpersonen instellen naar wie u in een noodgeval een bericht stuurt. Om een bericht te sturen of te bellen naar noodcontacten, drukt u drie keer op de Aan/uit-toets.

Tik op het scherm Apps op **Instellingen** → **Hulp in geval van nood**. Lees en aanvaard de algemene voorwaarden en tik op **OK**. U kunt noodcontacten toevoegen aan het apparaat wanneer deze functie is ingeschakeld.

Noodcontacten toevoegen

Tik op het scherm Apps op **Instellingen** → **Hulp in geval van nood** → **Bewerk Primaire contacten** en tik dan op . Tik dan op **Nieuw contact maken** of **Selecteren uit contacten** om een noodcontact toe te voegen.

Noodberichten instellen

- 1 Tik op het scherm Apps op **Instellingen** → **Hulp in geval van nood** → **Hulpberichten verzenden** en sleep de schakelaar **Help-berichten verzenden** naar rechts.
- 2 Lees en aanvaard de algemene voorwaarden en tik op **OK**.
- 3 Selecteer de inhoud die in het noodbericht moet worden opgenomen.

Noodberichten verzenden

Druk in een noodgeval drie keer snel op de Aan/uit-toets. Het apparaat verzendt het bericht naar uw noodcontacten. Het bericht bevat informatie in verband met uw locatie.



Er kunnen extra kosten in rekening worden gebracht als u berichten verzendt of het mobiele netwerk gebruikt. Als u extra kosten wilt vermijden, neemt u contact op met uw serviceprovider.

Meldingen voor natuurrampen

Over meldingen voor natuurrampen

Gebruik deze functie om op de hoogte te worden gebracht van natuurrampen, die plaatsvinden vlakbij uw huidige locatie.



- Deze functie identificeert uw locatie en biedt u informatie over rampen als deze plaatsvinden binnen uw gebied. Deze informatie kan verschillen afhankelijk van de serviceprovider van uw huidige locatie.
Bezoek www.samsung.com/geonews om te controleren in welke regio's en talen de services voor rampeninformatie beschikbaar zijn.
- Er kunnen extra kosten in rekening worden gebracht als u berichten ontvangt van een weerdienst terwijl u aan het roamen bent.

Meldingen natuurrampen instellen

Tik op het scherm Apps op **Instellingen** → **Hulp in geval van nood** → **Geo nieuws** en sleep de schakelaar **Geo nieuws** naar rechts.

Meldingen ontvangen

Waarschuwingmeldingen

Vink **Meldingpop-ups** aan.

Het apparaat geeft de melding weer in een pop-upvenster wanneer een natuurramp plaatsvindt. U kunt een noodoproep maken of noodberichten sturen naar vooraf ingestelde contacten vanuit het pop-upvenster.

Meldingen bekijken

Meldingen voor minder serieuze rampen verschijnen in de statusbalk aan de bovenzijde van het scherm. De geleverde informatie wordt weergegeven in de widget **Geo nieuws**.

De widget Geografisch nieuws gebruiken

U kunt uw huidige locatie en informatie over rampen in uw regio bekijken in de widget **Geo nieuws**. Scrol link op het startscherm en tik op de widget **Geo nieuws**.

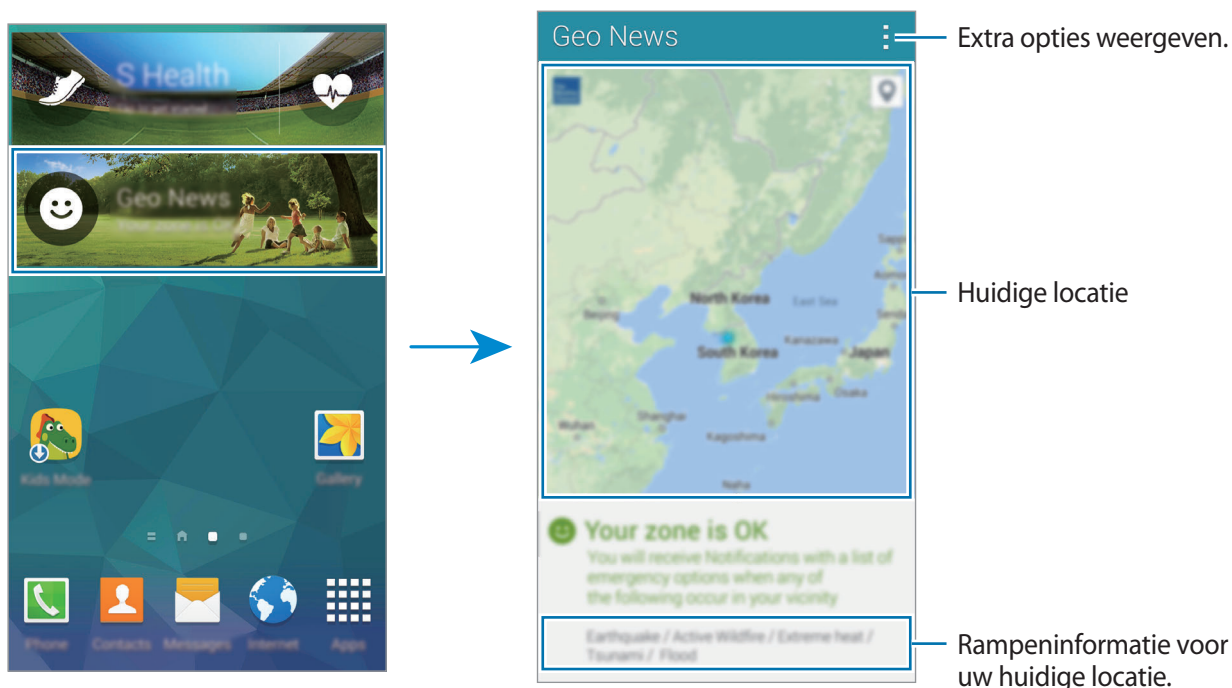

Hulpprogramma's

S Finder

Gebruik deze app om te zoeken naar inhoud op het apparaat of het internet. U kunt verschillende filters toepassen en de zoekgeschiedenis bekijken.

U kunt ook het Trilstand venster of het venster voor snelle instellingen openen en tikken op **S Finder**.

Zoeken naar inhoud

Tik op het zoekveld en geef een zoekwoord in of tik op  en zeg een zoekwoord.

Tik op  en pas filters toe op het zoekveld voor fijnere resultaten.

Tik op  → **Vernieuwen** om de lijst met zoekresultaten bij te werken.

U kunt zoekparameters instellen met de beschikbare filters of zoek categorieën selecteren. Tik op  → **Instellingen** → **Filters selecteren** of **Zoekcategorie selecteren**.

De zoekgeschiedenis beheren

Uw vorige zoekresultaten bekijken. U kunt ook tikken op een zoekresultaat in de geschiedenis om het bij te werken.

Tik op  → **Instellingen** → **Geschiedenis wissen** om de geschiedenis te wissen.

Tik op  → **Instellingen** en deselecteer vervolgens **Zoekgeschiedenis opslaan** om de zoekresultaten niet op te slaan.

S Planner

S Planner starten

Gebruik deze app om gebeurtenissen en taken te beheren.

Tik op **S Planner** op het scherm Apps.

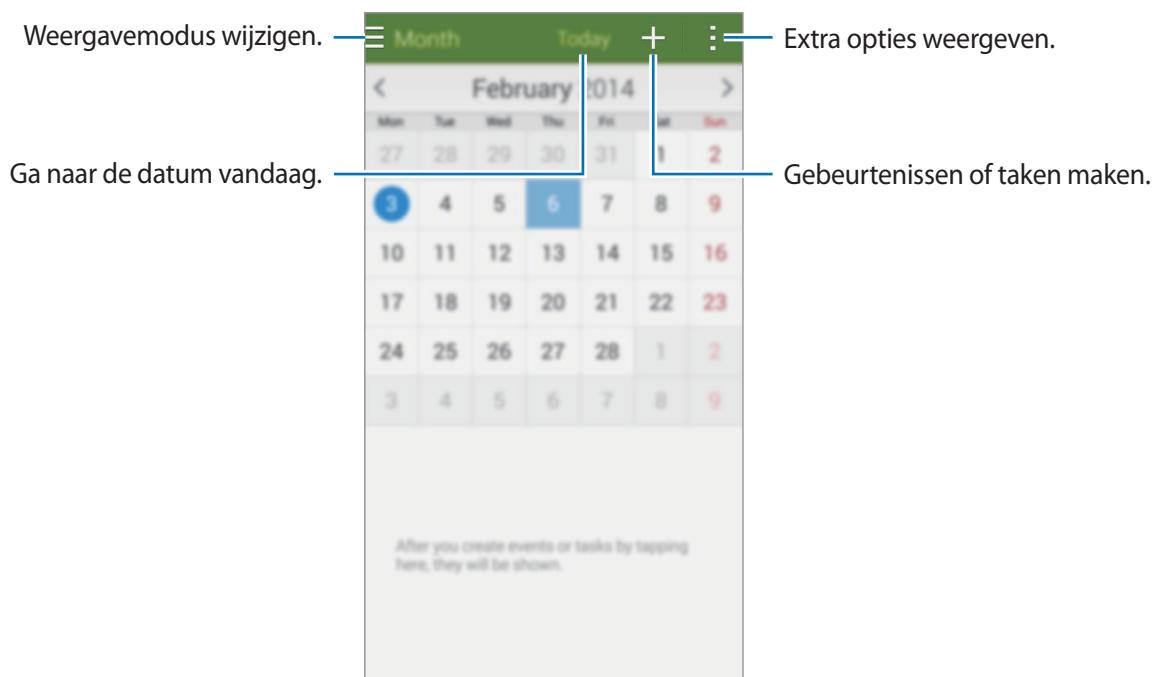



Tik op  en gebruik de volgende opties:

- **Ga naar:** naar een specifieke pagina gaan.
- **Wissen:** gebeurtenissen of taken verwijderen.
- **Zoeken:** gebeurtenissen of taken zoeken.
- **Agenda's:** agenda's selecteren om weer te geven.
- **Synchroniseer:** gebeurtenissen en taken synchroniseren met uw accounts.
- **Instellingen:** instellingen voor S Planner wijzigen.

Gebeurtenissen of taken maken

1 Tik op **S Planner** op het scherm Apps.

2 Tik op . U kunt ook een datum selecteren zonder gebeurtenissen of taken en opnieuw op de datum tikken.

Tik op de datum en tik op  als de datum al opgeslagen gebeurtenissen of taken bevat.

3 Selecteer of gebeurtenis of taak en geef gegevens op.

- **Gebeurtenis toevoegen:** een begin- en einddatum instellen voor de gebeurtenis. U kunt een optionele instelling voor herhaling instellen.
- **Taak toevoegen:** een taak toevoegen aan een specifieke datum. U kunt een optionele instelling voor prioriteit instellen.

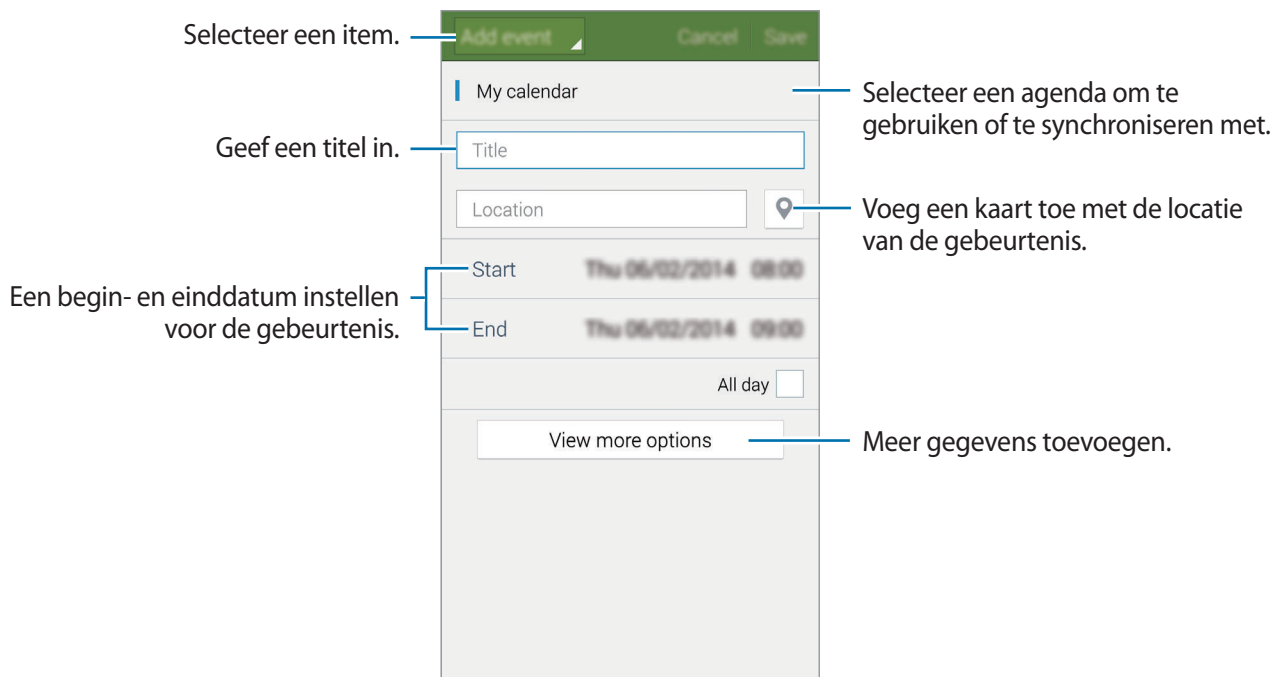

4 Tik op **Opslaan** om de gebeurtenis of taak op te slaan.

Gebeurtenissen en taken synchroniseren met uw accounts

U moet de accounts selecteren waarvan u wilt dat deze synchroniseren met uw apparaat voordat u de gebeurtenissen en taken kunt synchroniseren. Tik op het scherm Apps op **Instellingen** → **Accounts**. Selecteer dan een accountservice onder **MIJN ACCOUNTS**, selecteer een account waarmee u wilt synchroniseren en vink dan **Agenda synchroniseren** aan.

Tik op het scherm Apps op **S Planner** →  → **Synchroniseer** om gebeurtenissen of taken te synchroniseren met het account.

Als u de gesynchroniseerde gebeurtenissen of taken van het account wilt weergeven, tikt u op  → **Agenda's** en vinkt u de accounts aan waarvan het moet worden weergegeven.

Gebeurtenissen of taken verwijderen

Tik op **S Planner** op het scherm Apps.

Tik op  → **Wissen**, selecteer gebeurtenissen of taken en tik dan op **Gereed** om gebeurtenissen of taken te wissen.

Tik op  → **OK** als u een gebeurtenis of taak wilt verwijderen terwijl u het bekijkt.

Als u taken als voltooid wilt aanwijzen, tikt u op een datum met taken en vinkt u de voltooide taken aan.

Gebeurtenissen of taken delen

Tik op **S Planner** op het scherm Apps.

Als u een gebeurtenis of taak wilt delen terwijl u het bekijkt, tikt u op  → **Delen via** en selecteert u een methode voor delen.

Zaklamp

Gebruik deze widget om de flitser in of uit te schakelen om zichtbaarheid te verbeteren. Voeg deze widget eerst toe aan het startscherm vanaf het widgetpaneel voordat u het gebruikt.

Als u de **Zaklamp** aan het startscherm wilt toevoegen, knijpt u uw vingers samen op het startscherm en tikt u op **Widgets**, tikt u op en blijft u de widget **Zaklamp** vasthouden en sleept u het naar het startscherm.

Tik op **Zaklamp** om het in of uit te schakelen.

Calculator

Gebruik deze app voor eenvoudige of complexe berekeningen.

Tik op **Calculator** op het scherm Apps.

Draai het apparaat naar de liggende stand om de wetenschappelijke calculator te gebruiken. Als **Schermmrotatie** is uitgeschakeld, tikt u op  → **Wetenschappelijke calculator**.

Als u de berekeningsgeschiedenis wilt weergeven, tikt u op  om het toetsenbord te verbergen.

Als u de geschiedenis wilt wissen, tikt u op  → **Geschiedenis wissen**.

Klok

Alarm

Tik op het scherm Apps op **Klok** → **Alarm**.

Alarm instellen

Tik op , stel een tijd in waarop het alarm moet afgaan, selecteer de dagen waarop het alarm moet worden herhaald en tik op **Opslaan**.

- **Sluimeren**: stel in een interval en aantal keren dat een alarm wordt herhaald in na de ingestelde tijd.
- **Slim alarm**: stel een tijd in waarop het alarm voor de ingestelde tijd af gaat.

Alarm stoppen

Sleep  buiten de grote cirkel om een alarm te stoppen. Sleep  buiten de grote cirkel om het alarm na een opgegeven tijdsduur opnieuw te laten afgaan.

Tik op  om het alarm in of uit te schakelen.

Alarm verwijderen

Tik op  → **Verwijderen**, selecteer alarms en tik dan op **Gereed**.

Wereldklok

Tik op het scherm Apps op **Klok** → **Wereldklok**.

Klokken maken

Tik op  en geef de naam van een stad in of selecteer een stad in de lijst met steden.

U kunt de zomertijd toepassen door een klok te blijven vasthouden en op  te tikken.

Klokken verwijderen

Tik op  → **Verwijderen**, selecteer klokken en tik dan op **Gereed**.

Stopwatch

Tik op het scherm Apps op **Klok** → **Stopwatch**.

Tik op **Start** om de tijd van een gebeurtenis bij te houden. Tik op **Ronde** om rondetijden vast te leggen.

Tik op **Stop** om het timen te stoppen. Als u alle rondetijden wilt wissen, tikt u op **Reset**.

Timer

Tik op het scherm Apps op **Klok** → **Timer**.

Stel de duur in en tik op **Start**.

Sleep  buiten de grote cirkel wanneer de timer afgaat.

Drive

Gebruik deze app om documenten te maken en te bewerken en deze te delen met anderen via Google Drive-opslag. Wanneer u documenten maakt op of bestanden uploadt naar Google Drive, wordt uw apparaat automatisch gesynchroniseerd met de webserver en elke andere computers waarop Google Drive is geïnstalleerd. U kunt uw bestanden openen zonder dat u deze hoeft over te zetten of te downloaden.

Tik op **Drive** op het scherm Apps.









De beschikbaarheid van deze app is afhankelijk van uw regio of serviceprovider.

Dropbox

Gebruik deze app om bestanden op te slaan en te delen met anderen via de Dropbox-cloudopslag. Wanneer u bestanden opslaat in Dropbox, wordt uw apparaat automatisch gesynchroniseerd met de webserver en de computers waarop Dropbox is geïnstalleerd.



De beschikbaarheid van deze app is afhankelijk van uw regio of serviceprovider.

- 1 Tik op **Dropbox** op het scherm Apps.
- 2 Scrol links op de laatste pagina, tik op **Sign in!**, geef een gebruikersnaam of wachtwoord in en tik dan op **Sign in**.
- 3 Tik op **Turn on Camera Upload**.
Het apparaat uploadt foto's gemaakt met de camera van het apparaat naar Dropbox. Als u video's wilt uploaden, sleept u de regelaar **Include videos** naar rechts.
Om handmatig foto's of video's te uploaden, tikt u op **Skip this**.
- 4 Gebruik de volgende functies:
 - : bestanden uploaden of openen. Tik op  → **Upload here** om bestanden te uploaden.
 - : de geüploade foto's of video's weergeven. Tik op  om bestanden te delen of te verwijderen of om albums te maken.
 - : bestanden uit de favorietenlijst openen.
 - : meldingen weergeven.

Google

Gebruik deze app om op internet te zoeken. U kunt het ook gebruiken om naar apps te zoeken en naar inhoud van apps dat is opgeslagen op het apparaat of de geheugenkaart.

Tik op **Google** op het scherm Apps.



De beschikbaarheid van deze app is afhankelijk van uw regio of serviceprovider.

Het apparaat doorzoeken

Tik op het zoekveld en geef een zoekwoord in. U kunt ook op  tikken en een zoekwoord zeggen.

Als u wilt selecteren welke apps moeten worden doorzocht, tikt u op  → **Instellingen** → **Zoeken op telefoon** en selecteert u de items waarnaar u wilt zoeken.

Google Now

Start Google Zoeken om Google Now-kaarten weer te geven met het huidige weer, informatie over het openbaar vervoer, uw volgende afspraak en meer, wanneer u het meest nodig hebt.

Meld u aan voor Google Now wanneer u Google Zoeken voor het eerst opent. Als u de instellingen voor Google Now wilt wijzigen, tikt u op  → **Instellingen** en sleept u de schakelaar **Google Now** naar links of rechts.

Kids-stand

Kids-stand starten

Gebruik deze app om een leuke, veilige omgeving te bieden voor kinderen door de toegang van kinderen tot bepaalde apps te beperken.

U moet deze app downloaden en installeren voordat u het kunt gebruiken. Tik op **Installeren**, en volg de instructies op het scherm.

Als u de Kids-stand wilt openen, knijpt u samen op het startscherm, tikt u op **Widgets**, blijft u de widget **Kids-stand** aanraken en sleept u deze naar het startscherm.

Tik op de widget **Kids-stand** op het startscherm.



Er kunnen extra kosten in rekening worden gebracht als u deze applicatie downloadt via het mobiele netwerk. Als u extra kosten wilt vermijden, neemt u contact op met uw serviceprovider.

Tik op PIN instellen onderaan het scherm wanneer u de app voor de eerste keer gebruikt. **Stel een PIN in**, geef de profielgegevens in, en tik dan op **Voltooien**.

Als u de Kids-stand wilt afsluiten, sleept u uw vinger omlaag vanaf de bovenzijde van het scherm en tikt u op .

Startscherm van de Kids-stand

Het startscherm is het beginpunt voor het openen van alle apps in de Kids-stand. Als u meer apps wilt zien, scrolt u omhoog of omlaag op het startscherm.

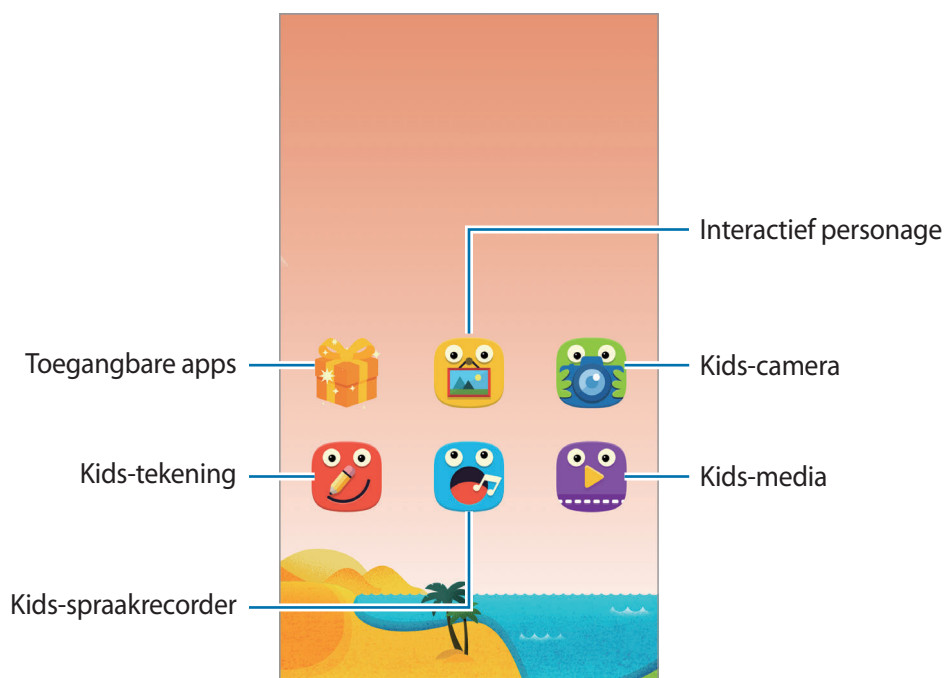





Gebruik deze app om foto's of video's te maken.



De camera schakelt automatisch uit wanneer deze niet wordt gebruikt.

Pas de focus aan en tik op  om een foto te maken.

Tik op  om een video te maken. Als u het opnemen wilt stoppen, tikt u op .

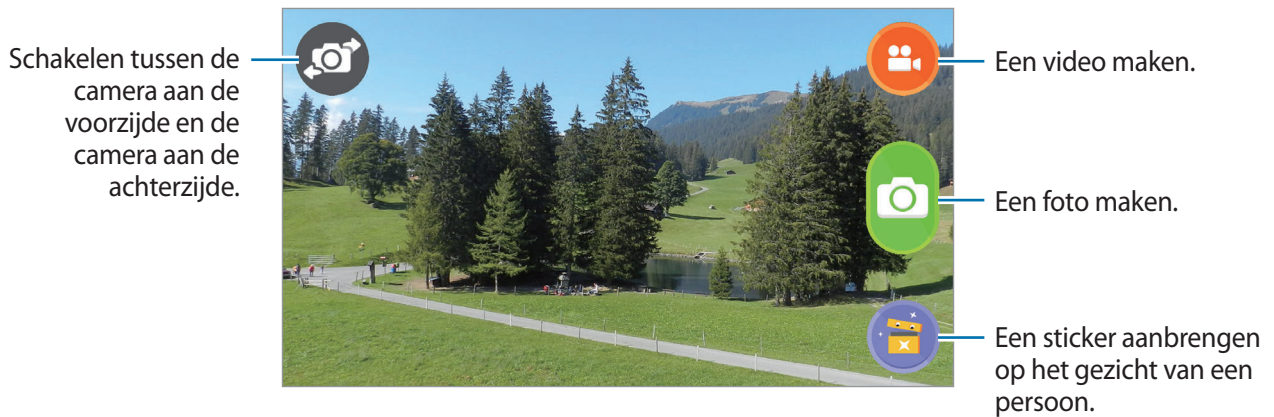

Gebruik deze app om een notitie te maken met tekeningen, beelden en stickers.

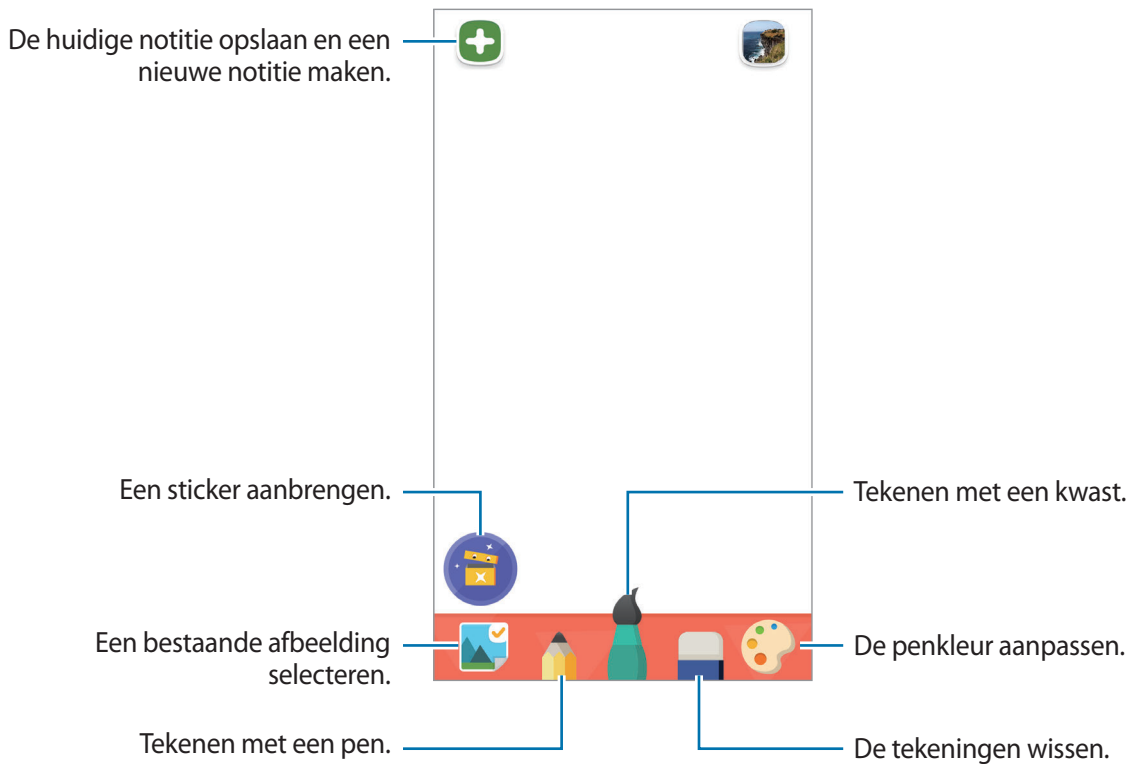





Gebruik deze app om video's af te spelen. Voeg video's die zijn opgeslagen op het apparaat toe aan de app voordat u deze gebruikt. Raadpleeg 'Media' voor meer informatie.



Gebruik deze app om opgeslagen beelden en notities weer te geven.



Gebruik deze app om spraakmemo's op te nemen of af te spelen.

Tik op  om de opname te starten. Spreek in de microfoon onder aan het apparaat. Tik op  om de opname te voltooien.

Tik na het opnemen op  om de spraakmemo te beluisteren.



Speelscherm van de Kids-stand

U kunt communiceren met karakters, voorwerpen op de achtergrond en meer.

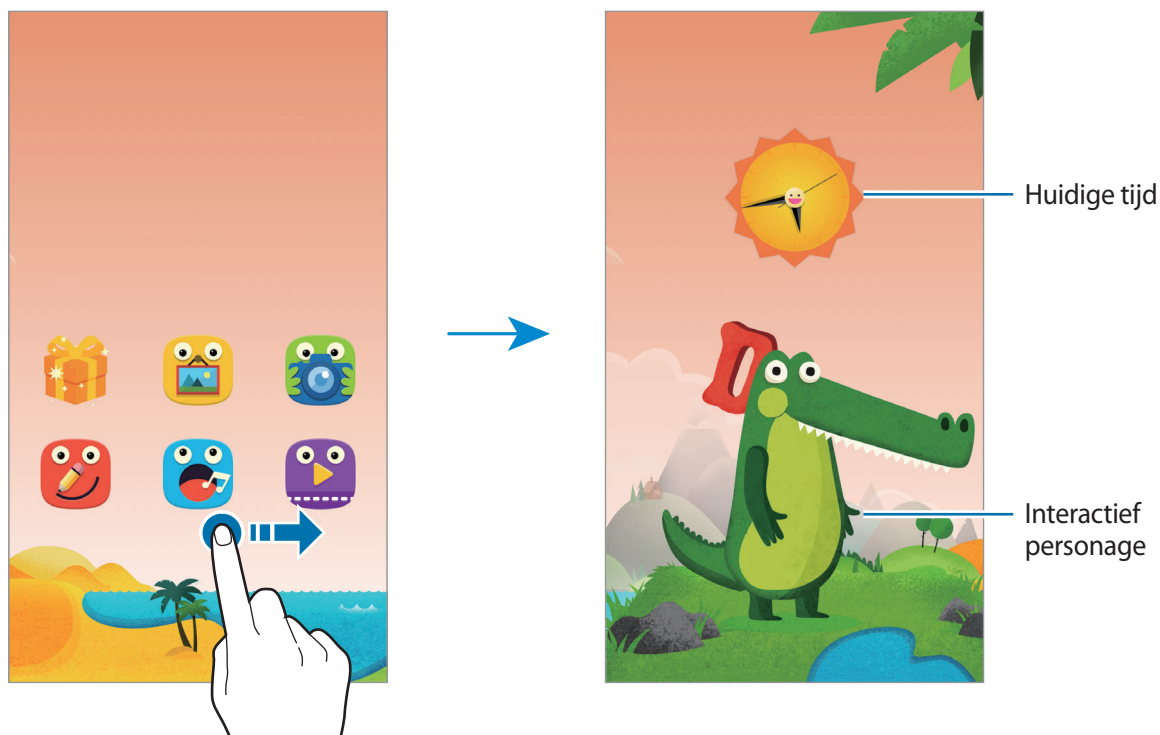

Om de kleding en kleur van een personage te wijzigen, tikt u op het personage en de tekstballon.

Wanneer u op een onderwerp tikt, zal het reageren met een geluid of door van afbeelding te wijzigen. van de kids-stand openen.

Het snelle bedieningspaneel van de kids-stand openen

Sleep met uw vinger omlaag vanaf de bovenzijde van het scherm om het snelle bedieningspaneel van de kids-stand te openen.

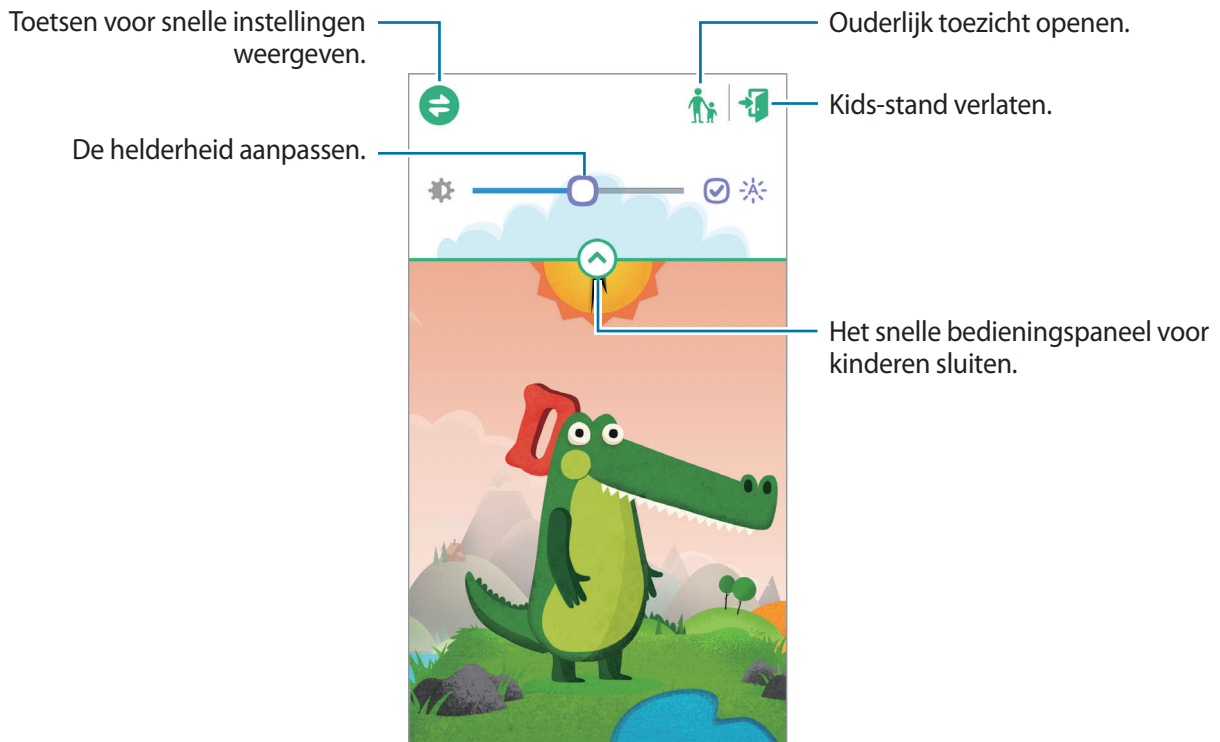

Ouderlijk toezicht van de Kids-stand

U kunt deze app gebruiken om beperkingen voor kinderen in te stellen zodat u hun toegang tot inhoud en apps kunt controleren. U kunt de instellingen van de Kids-stand, tijdslimieten en meer wijzigen.

Tik op het scherm Apps op **Kids-stand** en sleep uw vinger vanaf de bovenzijde van het scherm omlaag. Tik op  en geef de PIN in.

Om Ouderlijk toezicht te verlaten, sleept u omlaag vanaf de bovenzijde van het scherm, tikt u op  of tikt u op  om de **Kids-stand** te starten.

De activiteit van uw kinderen beheren

Bekijk informatie over hoe uw kinderen het apparaat gebruiken. U kunt gegevens bekijken over de vaakst gebruikte apps en de vaakst afgespeelde video's.

Tik op  → **Activiteit**.

Een tijdslimiet instellen voor de Kids-stand

Een tijdslimiet instellen om de activiteit van uw kinderen te beheren.

Tik op  → **Dagelijkse limiet** en sleep de regelaar **Dagelijkse limiet** naar rechts. Tik op  en teken een cirkel rondom de klok die verschijnt om een tijdslimiet in te stellen voor uw kinderen.

Wanneer de tijdslimiet wordt bereikt terwijl u kinderen Kids-stand gebruiken, wordt het apparaat naar slaapstand geschakeld. Tik op  om de tijdslimiet te wijzigen.

Toegankelijke items instellen voor de Kids-stand

U kunt toegang toestaan voor apps, afbeeldingen enzovoort door deze toe te voegen aan het scherm Apps van de Kids-stand.

Applicaties

Tik op  → **Applicaties**.

Tik op , tik op een app en blijf deze vasthouden, sleep het naar een nieuwe locatie en tik dan op **Gereed** als u de volgorde van apps wilt wijzigen.

Om apps toe te voegen, tikt u op , selecteert u de apps en tikt u op **Gereed**.

Als u een app wilt verwijderen, blijft u de app aanraken en tikt u op .

Media

Uw kinderen toegang geven tot bepaalde afbeeldingen en video's op het apparaat.

Tik op  → **Media**.

Als u afbeeldingen of video's wilt toevoegen, tikt u op , selecteert u afbeeldingen of video's en dan tikt u op **Gereed**.

Instellingen van de Kids-stand configureren

Tik op  → **Algemeen** en gebruik dan de volgende functies:

- **3D-kanteffecten:** het apparaat instellen om een kanteffect toe te passen wanneer het apparaat voor- of achterover wordt gekanteld. Het effect kan worden gebruikt wanneer het apparaat is ingesteld op het startscherm van de Kids-stand.
- **Toets blokkeren:** de terugtoets van het apparaat blokkeren.
- **PIN ouders wijzigen:** de PIN voor toegang tot **Ouderlijke controle** wijzigen.
- **Resetten:** de standaardinstellingen van de Kids-stand resetten en alle gegevens van de app verwijderen.
- **Info kinderstand:** controleren op updates of informatie over de Kids-stand bekijken.

Vergrootglas

Gebruik deze widget om tekst of voorwerpen te vergroten met de camera aan de achterzijde. Voeg deze widget eerst toe aan het startscherm vanaf het widgetpaneel voordat u het gebruikt.

Knijp uw vingers samen op het startscherm, tik op **Widgets** en tik dan op en blijf de widget **Vergrootglas** vasthouden om het toe te voegen aan het startscherm.

Tik op  of  om de vergroting aan te passen.

Tik op  om een foto van tekst of voorwerpen te maken.

Tik op  als u de flitser wilt inschakelen om tekst of voorwerpen te bekijken.

Als u wilt scherpstellen op het midden van het scherm, tikt u op . U kunt ook de focus handmatig aanpassen door te tikken op de locatie waar u op wilt focussen.

Maps

Gebruik deze app om de locatie van het apparaat vast te stellen, naar plaatsen te zoeken of een routebeschrijving te krijgen.

Tik op **Maps** op het scherm Apps.



De beschikbaarheid van deze app is afhankelijk van uw regio of serviceprovider.

Zoeken naar locaties

Zoek naar locaties door een adres of een zoekwoord in te geven. Zodra de locatie is gevonden, selecteert u de locatie om de gedetailleerde informatie te bekijken. Raadpleeg de Help voor meer informatie.

Routebeschrijvingen naar een bestemming

Tik op  om het begin- en eindpunt in te stellen en selecteer een reismethode. Het apparaat geeft de routes weer om bij de bestemming te komen.

Notitie

Gebruik deze app om belangrijke informatie te noteren zodat u deze kunt opslaan en later bekijken.

Tik op **Notitie** op het scherm Apps.

Categorieën beheren en categorieën toevoegen

Categorieën maken in de lijst van notities om uw notities te beheren en deze te sorteren.

Tik in de lijst van notities op  → **Categorieën beheren**.

Als u een nieuwe categorie wilt toevoegen, tikt u op , geeft u een categorienaam in en dan tik u op **OK**.



Tik naast de categorie op  om een categorie te verwijderen.

Tik op en houd een categorienaam vast, geef een nieuwe naam in voor de categorie en tik dan op **OK** als u de categorienaam wilt hernoemen.

Tik naast de categorie op  en sleep deze omhoog of omlaag naar een andere positie om de volgorde van de categorie te wijzigen.

Notities opstellen

Tik in de lijst van notities op  en geef een notitie in. Terwijl u een notitie schrijft, hebt u de volgende opties:

-  : een categorie maken of een categorie instellen.
-  : afbeeldingen invoegen.
-  : een spraakopname voor invoegen maken.



Tik op **Gereed** om de notitie op te slaan.

Als u een notitie wilt bewerken, tikt u op een notitie en tikt u op de inhoud van de notitie.

Zoeken naar notities

Tik op  in de lijst met notities en geef een zoekwoord in om te zoeken naar notities die het zoekwoord bevatten.

Notities verwijderen

Tik op  → **Alles** →  → **Wissen**, selecteer notities en tik dan **Gereed**.

Als u de notitie wilt verwijderen terwijl u het bekijkt, tikt u op  → **Wissen**.

Notities delen

Tik op  → **Selecteren**, selecteer notities, tik op , **Delen via** en selecteer een methode voor delen.

Als u een notitie wilt delen met anderen terwijl u het bekijkt, tikt u op  → **Delen via** en selecteert u een methode voor delen.

Notities synchroniseren

Maak back-ups van en herstel uw notities door uw Samsung-account met het apparaat te synchroniseren. Tik op  → **Alles** →  → **Account** en tik dan op **Notitie synchroniseren**.

Notities afdrukken

Tik op  → **Selecteren**, selecteer notities, tik op  → **Afdrukken** en selecteer een methode voor delen.

Als u de notitie wilt afdrukken terwijl u het bekijkt, tikt u op  → **Afdrukken**.



Mijn bestanden

Over Mijn bestanden

Gebruik deze app om bestanden te openen die zijn opgeslagen op het apparaat, waaronder video's, muziek en geluidsclips.

Tik op **Mijn bestanden** op het scherm Apps.









Bestanden weergeven

Selecteer een map om deze te openen. Als u terug wilt gaan naar het vorige scherm, tikt u op . Als u wilt teruggaan naar de hoofddirectory, tikt u op .

Selecteer een map, tik op  en gebruik dan een van de volgende opties:

- **Selecteren:** bestanden of mappen selecteren.
- **Wissen:** bestanden of mappen verwijderen.
- **Map maken:** een map maken.
- **Weergavemodus:** de weergavestand wijzigen.
- **Sorteren op:** bestanden of mappen sorteren.
- **Snelkoppeling toevoegen:** een snelkoppeling toevoegen aan de map in **SNELTOETSEN** of op het startscherm.
- **Instellingen:** de instellingen van bestandsbeheer wijzigen.

Blijf een bestand of map vasthouden en gebruik een van de volgende opties:

- : bestanden verzenden naar anderen of ze delen.
- : bestanden of mappen verwijderen.
-  → **Verplaatsen:** bestanden of mappen naar een andere map verplaatsen.
-  → **Kopiëren:** bestanden of mappen naar een andere map kopiëren.
-  → **Hernoem:** de naam van een bestand of map wijzigen.
-  → **Snelkoppeling toevoegen:** een snelkoppeling naar de map toevoegen aan het gedeelte met snelkoppelingen.
-  → **Comprimeren:** bestanden of mappen comprimeren om een zip-bestand te maken.
-  → **Gegevens:** de details van een bestand of map weergeven.

Bestanden en mappen zoeken

Tik op  en geef een zoekcriteria in om een zoekopdracht uit te voeren.

Opslaginformatie weergeven

Tik op  om geheugeninformatie voor uw apparaat en geheugenkaart weer te geven.

Sneltoetsen naar mappen toevoegen

Een sneltoets voor veelgebruikte mappen toevoegen aan de hoofddirectory.

Tik op  → **Snelkoppeling toevoegen**, selecteer een map en tik dan op **Gereed**.

Snelkoppelingen naar FTP-servers toevoegen aan het apparaat

Een snelkoppeling naar een FTP-server toevoegen aan het gedeelte met snelkoppelingen.

Tik op  → **FTP-server toevoegen**, geef informatie in zoals serveradres, gebruikersnaam en wachtwoord en tik op **Gereed**.

Verbindingen

NFC

Over NFC

Met uw apparaat kunt u productinformatie bevattende NFC-codes lezen. U kunt deze functie ook gebruiken voor betalingen en om bijvoorbeeld treinkaartjes of tickets voor evenementen te kopen. U moet dan wel eerst de daarvoor vereiste apps downloaden.



De batterij bevat een ingebouwde NFC-antenne. Behandel de batterij altijd voorzichtig om beschadiging van deze NFC-antenne te voorkomen.

Voordat u deze functie gebruikt

- Controleer de locatie van de NFC-antennes op uw apparaat en het andere apparaat.
- Controleer of de draadloze NFC-functie is ingeschakeld op uw apparaat en het apparaat waarmee u wilt koppelen.
- Zorg ervoor dat het scherm van het apparaat is ontgrendeld. Anders leest het apparaat geen NFC-tags en ontvangt geen gegevens.

De NFC-functie gebruiken

Gebruik de NFC-functie om afbeeldingen of contacten naar andere apparaten te sturen en productinformatie van NFC-tags te lezen. Als u een SIM- of USIM-kaart met een betaalfunctie installeert, kunt u het apparaat gebruiken voor betalingen.

Tik op het scherm Apps op **Instellingen** → **NFC** en sleep dan de regelaar **NFC** naar rechts.

Houd het gedeelte met de NFC-antenne op de achterkant van uw apparaat in de buurt van een NFC-tag. De informatie uit de tag wordt weergegeven.

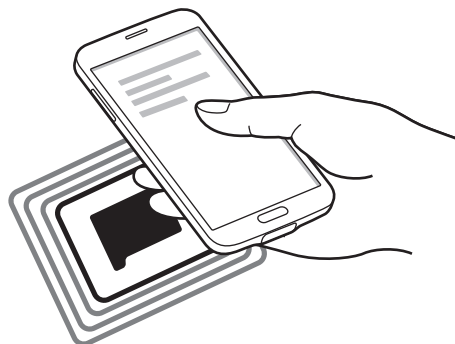

Aankopen doen met de NFC-functie

Voordat u de NFC-functie kunt gebruiken om een betaling te doen, moet u zich aanmelden bij een service voor mobiele betalingen. Neem voor aanmelding of meer informatie contact op met uw serviceprovider.

Tik op het scherm Apps op **Instellingen** → **NFC** en sleep dan de regelaar **NFC** naar rechts.

Plaats het gedeelte met de NFC-antenne op de achterkant van uw apparaat tegen de NFC-tag.

Tik op **Tikken en betalen** en selecteer een app om de standaardbetalingapp in te stellen.



Bepaalde betalingapps bieden mogelijk geen ondersteuning voor deze NFC-functie.

Gegevens verzenden

Gebruik de Android Beam-functie om gegevens zoals webpagina's en contacten naar NFC-apparatuur te verzenden.

1 Tik op het scherm Apps op **Instellingen** → **NFC** en sleep dan de regelaar **NFC** naar rechts.

2 Tik op **Android Beam** en sleep de schakelaar **Android Beam** naar rechts.

- 3 Selecteer een item en raak de NFC-antenne van het andere apparaat naar de NFC-antenne van uw apparaat aan.
- 4 Wanneer **Raak aan om over te brengen.** op het scherm verschijnt, tikt u op het scherm van uw apparaat om het item te verzenden.

Bluetooth

Over Bluetooth

Bluetooth maakt een rechtstreekse draadloze verbinding tussen twee apparaten over een korte afstand. Gebruik Bluetooth om gegevens of mediabestanden uit te wisselen met andere apparaten.



- Samsung is niet verantwoordelijk voor het verlies, de onderschepping of het misbruik van gegevens die via de Bluetooth-functie zijn verzonden of ontvangen.
- Zorg altijd dat u gegevens deelt met en ontvangt van vertrouwde apparaten die goed zijn beveiligd. Als er voorwerpen tussen de apparaten staan, is het mogelijk dat de afstand waarop de apparaten kunnen communiceren, afneemt.
- Sommige apparaten, vooral apparaten die niet door Bluetooth SIG zijn getest of goedgekeurd, zijn mogelijk niet compatibel met uw apparaat.
- Gebruik de Bluetooth-functie niet voor illegale doeleinden (bijvoorbeeld illegale kopieën maken van bestanden of illegaal communicatie opnemen voor commerciële doeleinden).

Samsung is niet verantwoordelijk voor de gevolgen van het illegale gebruik van de Bluetooth-functie.

Voordat u deze functie gebruikt

- Controleer of de draadloze Bluetooth-functie is ingeschakeld op uw apparaat en het apparaat waarmee u wilt koppelen.
- Controleer of beide apparaten als zichtbaar zijn ingesteld voor andere Bluetooth-apparaten.

Koppelen met andere Bluetooth-apparaten

- 1 Tik op het scherm Apps op **Instellingen** → **Bluetooth**, sleep de regelaar **Bluetooth** naar rechts en tik dan op **Scannen**. Gedetecteerde apparaten worden weergegeven.

Om het apparaat als zichtbaar voor andere apparaten in te stellen, tikt u op de naam van het apparaat.

2 Selecteer een apparaat om verbinding meer te maken.

Als uw apparaat al eens met het apparaat werd gekoppeld, tikt u op de naam van het apparaat zonder het automatisch gegenereerde wachtwoord te bevestigen.

3 Accepteer het Bluetooth-verificatieverzoek op beide apparaten om te bevestigen.

Gegevens verzenden en ontvangen

Veel apps ondersteunen gegevensoverdracht via Bluetooth. U kunt gegevens, zoals contacten of mediabestanden, met andere Bluetooth-apparaten delen. Hieronder vindt u voorbeelden van gegevensoverdracht tussen de apparaten.

Een afbeelding verzenden

1 Tik op het scherm Apps op **Galerij**.

2 Selecteer een afbeelding.

3 Tik op → **Bluetooth** en selecteer een apparaat om mee te koppelen.

Als het apparaat waarmee u wilt koppelen niet in de lijst staat, moet u vragen om de zichtbaarheid van het apparaat in te schakelen. Of stel uw apparaat in als zichtbaar voor andere apparaten.

4 Accepteer het Bluetooth-verificatieverzoek op het andere apparaat.

Een afbeelding ontvangen

Wanneer een ander apparaat u een afbeelding stuurt, moet u het Bluetooth-verificatieverzoek accepteren. De ontvangen afbeelding wordt opgeslagen in de map **Galerij** → **Download** map.

Bluetooth-apparaten loskoppelen

1 Tik op het scherm Apps op **Instellingen** → **Bluetooth**.

Het apparaat geeft de gekoppelde apparaten weer in een lijst.

2 Tik op naast de naam van het apparaat om los te koppelen.

3 Tik op **Koppeling opheffen**.

S Beam

Gebruik deze functie om gegevens, zoals video's, afbeeldingen en documenten te verzenden.

Voordat u deze functie gebruikt

- Controleer of de draadloze NFC-functie of Wi-Fi Direct is ingeschakeld op uw apparaat en de apparaten waarnaar u bestanden wilt verzenden.

Gegevens verzenden

- 1 Tik op het scherm Apps op **Instellingen** → **NFC** en sleep dan de regelaar **NFC** naar rechts.
- 2 Tik op **S Beam** en sleep de schakelaar **S Beam** naar rechts.
- 3 Selecteer een bestand en raak de NFC-antenne van het andere apparaat naar de NFC-antenne van uw apparaat aan.
- 4 Wanneer **Raak aan om over te brengen**, op het scherm verschijnt, tikt u op het scherm van uw apparaat om het bestand te verzenden.



- Verzend geen auteursrechtelijk beschermde gegevens via S Beam. Hierdoor kunt u copyrightwetten schenden. Samsung is niet verantwoordelijk voor eventuele verplichtingen voortvloeiend uit het onrechtmatig gebruik van auteursrechtelijk beschermde gegevens.
- Als beide apparaten tegelijk proberen gegevens te verzenden, mislukt de gegevensoverdracht mogelijk.

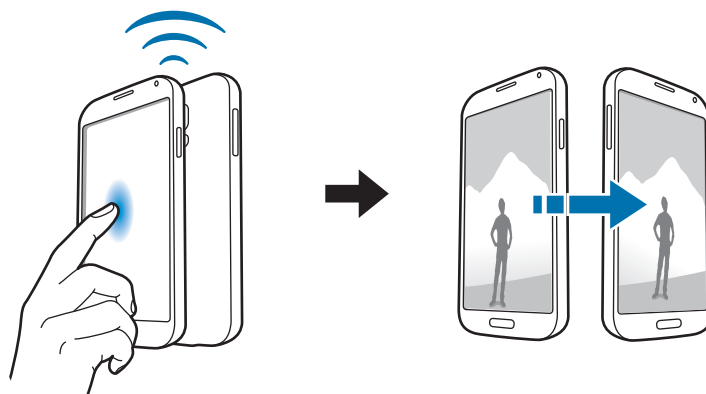

Snel verbinden

Over Snel verbinden

Gebruik deze functie om gemakkelijk naar apparaten uit de omgeving te zoeken en ermee te koppelen. U kunt het apparaat als afstandsbediening gebruiken door het op een tv aan te sluiten. U kunt ook gemakkelijk inhoud op uw apparaat met computers delen.



- De methode voor het koppelen kan verschillen afhankelijk van het gekoppelde apparaat of de gedeelde inhoud.
- De apparaatnaam kan verschillen afhankelijk van de Bluetooth-apparaten waarmee het kan koppelen. De apparaatnaam kan bijvoorbeeld worden weergegeven als BT MAC.

Voordat u deze functie gebruikt

- Controleer of de te koppelen apparaten de Snel verbinden-functie ondersteunen en of hun schermen zijn ingeschakeld.
- Controleer of de functie Wi-Fi Direct of Bluetooth is geactiveerd op apparaten die de Snel verbinden-functie niet ondersteunen.

Verbinden maken met andere apparaten

- 1 U kunt ook het meldingenvenster of het venster voor snelle instellingen openen en tikken op **Snel verbinden**.

Wanneer het venster wordt geopend, wordt de Bluetooth-functie automatisch ingeschakeld en zoekt het apparaat naar apparaten uit de omgeving.

- 2 Selecteer een apparaat om verbinding mee te maken.

De volgende stappen kunnen verschillen afhankelijk van het gekoppelde apparaat. Volg de instructies op het scherm om de apparaten te koppelen.



Als u wilt dat apparaten die vlakbij zijn uw apparaat kunnen vinden en ermee kunnen verbinden, tikt u op  → **Altijd gereed voor verbinden** en sleept u de schakelaar **Altijd gereed voor verbinden** naar rechts.

Opnieuw naar apparaten zoeken

Als het gewenste apparaat niet in de lijst staat, zoekt u naar het apparaat.

Tik op  en selecteer het apparaat uit de lijst met gedetecteerde apparaten.

Apparaten loskoppelen

Om de Snel verbinden-functie te deactiveren, tikt u op  bovenop het scherm. U kunt ook tikken op .

Inhoud delen

Inhouden delen met de gekoppelde apparaten.

- 1 U kunt ook het meldingenvenster of het venster voor snelle instellingen openen en tikken op **Snel verbinden**.
- 2 Selecteer een apparaat uit de lijst met gedetecteerde apparaten.
- 3 Selecteer een mediacategorie.
- 4 Selecteer de inhoud die u wilt delen en tik op **Klaar**.
Uw apparaat stuurt de inhoud naar het gekoppelde apparaat.

Verbinding maken met een tv

Sluit het apparaat aan op een tv en gebruik het apparaat als afstandsbediening voor de tv.

Voordat u deze functie gebruikt

- Controleer of de tv is ingeschakeld.
 - Controleer of uw apparaat en de tv op hetzelfde netwerk zijn aangesloten.
 - Controleer of de tv de functie Smart Remote ondersteunt.
- 1 U kunt ook het meldingenvenster of het venster voor snelle instellingen openen en tikken op **Snel verbinden**.

- 2 Tik op **Bedienen** in de lijst met gedetecteerde apparaten.
Alleen tv's die de functie Smart Remote ondersteunen, staan in de lijst.
- 3 Een tv selecteren om mee te koppelen.
- 4 Volg de instructies op het scherm om de apparaten te koppelen.

Deelnemen aan Group Play

Inhoud delen met andere apparaten via de functie Group Play.

Voordat u deze functie gebruikt

- Controleer of alle apparaten die gebruik maken van deze functie op hetzelfde netwerk zijn aangesloten.
 - Zoek naar of neem deel aan een bestaande sessie of maak een nieuwe sessie.
 - Controleer of de Group Play-app is geïnstalleerd op beide apparaten. U kunt de app downloaden van de **Play Store**.
- 1 U kunt ook het meldingenvenster of het venster voor snelle instellingen openen en tikken op **Snel verbinden**.
 - 2 Tik op **Deeln.** voor een lijst met gedetecteerde apparaten.
Alleen apparaten die sessies voor Group Play ondersteunen, staan in de lijst.
 - 3 Selecteer de sessie voor Group Play waar u aan wilt deelnemen.
 - 4 Volg de instructies op het scherm om de apparaten te koppelen.

Computers verkennen

Start **Samsung Link** om opgeslagen inhoud te gebruiken op gekoppelde externe computers. Als u deze functie wilt gebruiken, moet u uzelf aanmelden bij uw Samsung-account.

Voordat u deze functie gebruikt

- Controleer of alle apparaten die gebruik maken van deze functie op hetzelfde netwerk zijn aangesloten.
- Controleer of **Samsung Link** is geïnstalleerd op alle computers waaraan het apparaat zal worden gekoppeld.
- Controleer of de Samsung Link-app is geïnstalleerd op beide apparaten. U kunt de app downloaden van de **Play Store**.

- 1 U kunt ook het meldingenvenster of het venster voor snelle instellingen openen en tikken op **Snel verbinden**.
- 2 Tik op **Laptop verkennen** in de lijst met gedetecteerde apparaten.
Alleen beschikbare computers verschijnen in de lijst.
- 3 Selecteer een computer om mee te koppelen.
- 4 Volg de instructies op het scherm om de apparaten te koppelen.

Smart Remote

Over slimme afstandsbediening

Gebruik deze app om verbinding te maken met een tv en gebruik het apparaat als een afstandsbediening. U kunt zoeken naar tv-programma's, deze selecteren, en kanalen controleren met uw apparaat.

Tik op **Smart Remote** op het scherm Apps.

Voordat u deze app gebruikt

- Controleer of het apparaat met een netwerk verbonden is.
- Controleer of de infraroodpoort van het apparaat naar de tv gericht is.





Verbinding maken met een tv

- 1 Tik op **Smart Remote** op het scherm Apps.
- 2 Tik op **Land of regio selecteren** en selecteer een land en een regio.
- 3 Selecteer de broadcastservice.
De beschikbare tv-programma's verschijnen.

Het apparaat als afstandsbediening gebruiken

U kunt de tv in- of uitschakelen, naar zenders zoeken of het volume van de tv aanpassen door het apparaat te gebruiken als een afstandsbediening.

- 1 Tik op het apparaat op  → **Doorgaan**.
- 2 Selecteer het tv-merk.
- 3 Controleer of de infraroodpoort van het apparaat naar de tv gericht is en tik op . Tik dan op **Ja, deze code werkt** als het apparaat de tv uitschakelt.

Als het apparaat de tv niet uitschakelt, tikt u op **Verzend code opnieuw** of **Nee, test volgende code** en herhaal dit totdat de tv het signaal herkent.

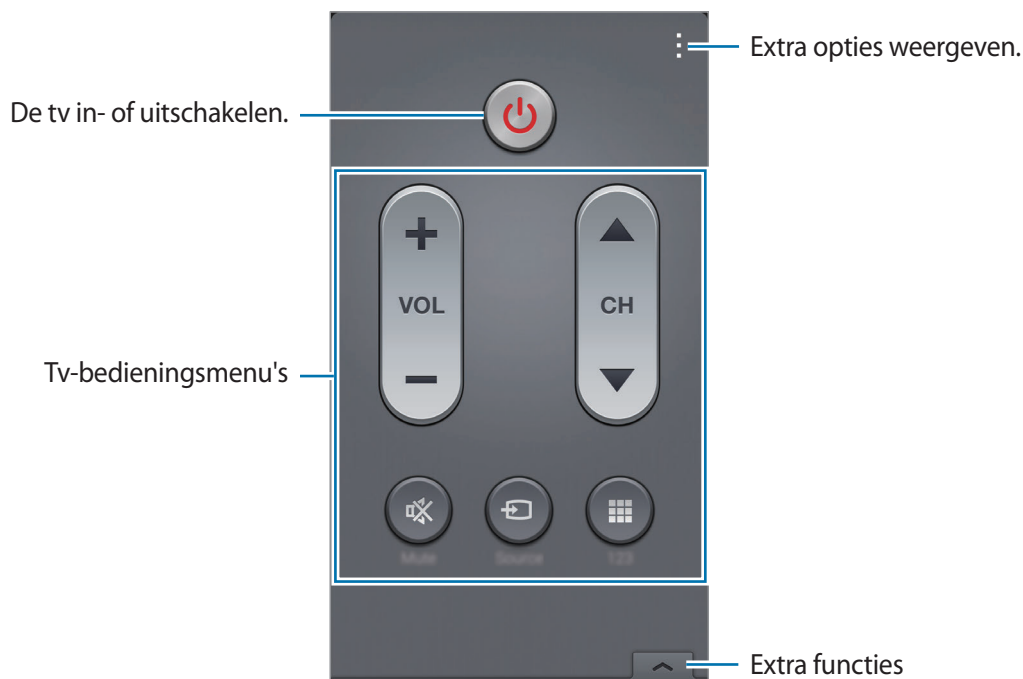

- 4 Selecteer een kanaalbron.
- 5 Tik op **Gereed** om de installatie te voltooien.

Wanneer de installatie voltooid is, verschijnt de afstandsbediening op het scherm.



Tv kijken met het apparaat

Selecteer een tv-programma uit de lijst met beschikbare programma's om op de aangesloten tv weer te geven.

- 1 Tik op  → **TV-programma's**, **Films**, of **Sport** en scrol links of rechts om een categorie te selecteren.
- 2 Selecteer een tv-programma en tik op **Nu kijken**.
Het geselecteerde programma wordt weergegeven op de aangesloten tv.
- 3 Tik op  om van zender te wijzigen of het volume aan te passen.
De afstandsbediening verschijnt op het scherm.

Programmaherinneringen instellen

- 1 Selecteer een tv-programma om te bekijken.
- 2 Tik op **Herinner**, stel een alarm in om u te herinneren aan de starttijd van het tv-programma en klik op **Gereed**.
Het alarm gaat af op de vooraf ingestelde tijd.

Screen Mirroring

Over Screen Mirroring

Gebruik deze functie om uw apparaat aan te sluiten op een groot scherm met een AllShare Cast-dongle of HomeSync en vervolgens uw inhoud te delen. U kunt deze functie ook met andere apparaten gebruiken die de functie Wi-Fi Miracast ondersteunen.

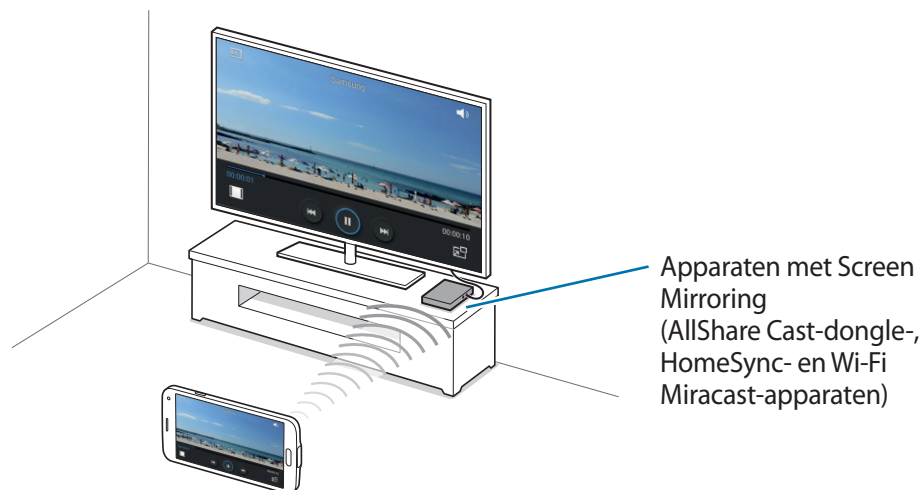

- De beschikbaarheid van deze functie is afhankelijk van uw regio of serviceprovider.
- Miracast-apparaten die geen ondersteuning bieden voor HDCP 2.X (High-bandwidth Digital Content Protection) zijn mogelijk niet compatibel met deze functie.
- Sommige bestanden worden mogelijk in het buffer opgeslagen tijdens het afspelen afhankelijk van de netwerkverbinding.
- Om energie te besparen, schakelt u deze functie uit wanneer deze niet wordt gebruikt.
- Als u een Wi-Fi-frequentie instelt, worden AllShare-dongles of HomeSync niet ontdekt of verbonden.
- Als u video's of games afspeelt op een tv, selecteert u een geschikte tv-stand om de beste ervaring te krijgen.

Voordat u deze functie gebruikt

- Controleer of het apparaat met de functie Screen Mirroring is aangesloten op de tv met een HDMI-kabel.
- Controleer of de tv is ingeschakeld.

Inhoud op een tv bekijken

Voordat u een tv op uw apparaat aansluit, sluit u de tv en het apparaat met de functie Screen Mirroring aan. Om verbinding te maken, raadpleegt u de gebruiksaanwijzing van het apparaat. Hieronder vindt u voorbeelden van activiteiten met een tv die is aangesloten via een AllShare Cast-dongle.

- 1 Selecteer op de tv een koppelstand, zoals HDMI-stand, om een extern apparaat aan te sluiten.
- 2 Tik op het scherm Apps op **Instellingen** → **Screen Mirroring** en sleep de regelaar **Screen Mirroring** naar rechts.
De gedetecteerde apparaten worden weergegeven.
- 3 Selecteer een apparaat om verbinding mee te maken.
Het scherm van uw apparaat verschijnt op het tv-scherf.
Als u het apparaat voor het eerst aansluit, moet u de naam van de dongle blijven vasthouden en de PIN-code op het tv-scherf invoeren.
- 4 Open een bestand of speel een bestand af en bedien het scherm met de toetsen op uw apparaat.

Het bekijken van de inhoud beëindigen

Tik op het scherm Apps op **Instellingen** → **Screen Mirroring** en sleep de regelaar **Screen Mirroring** naar links.

De functie mobiel printen gebruiken

Verbind het apparaat met een printer om afbeeldingen of documenten af te drukken.





Sommige printers zijn mogelijk niet compatibel met het apparaat.

Voordat u deze functie gebruikt

- Controleer dat de functie Wi-Fi of Wi-Fi Direct is ingeschakeld op uw apparaat en de printer.

Verbinding maken met een printer

Tik op het scherm Apps op **Instellingen** → **Afdrukken** → **Samsung Print Service-plug-in** en sleep de regelaar **Samsung Print Service-plug-in** naar rechts. Het apparaat zoekt naar printer die zijn verbonden met hetzelfde Wi-Fi-netwerk als uw apparaat. Selecteer een printer om te gebruiken als standaardprinter.

Tik op  → **Printer toevoegen** → , geef de details in, en tik dan op **OK** om printers handmatig toe te voegen.

Tik op  → **Instellingen** om de printinstellingen te wijzigen.

Printinhoud

Tik op  → **Afdrukken** en selecteer vervolgens een printer terwijl uw inhoud bekijkt, zoals afbeeldingen en documenten.

Tik op de printer en tik op **Annuleren** om het printen te annuleren.

Apparaat- en gegevensbeheer

Het apparaat upgraden

Het apparaat kan worden bijgewerkt met de nieuwste software.



De beschikbaarheid van deze functie is afhankelijk van uw regio of serviceprovider.

Upgraden met Samsung Kies

Start Samsung Kies en sluit het apparaat aan op de computer. Samsung Kies herkent het apparaat automatisch en geeft beschikbare updates weer in een dialoogvenster. Klik op de toets Upgraden in het dialoogvenster om het upgraden te starten. Raadpleeg de Help van Samsung Kies voor meer informatie over upgraden.



- Schakel de computer niet uit en maak de USB-kabel niet los terwijl het apparaat bezig is met bijwerken.
- Sluit geen andere media-apparaten aan op de computer terwijl het apparaat wordt bijgewerkt. Dit kan het bijwerkproces verstoren.

Upgraden via over-the-air

Het apparaat kan rechtstreeks worden bijgewerkt met de nieuwste software via de FOTA-service (Firmware Over-The-Air).

Tik op het scherm Apps op **Instellingen** → **Toestel-info** → **Software-update** → **Nu bijwerken**.

Bestanden overbrengen tussen het apparaat en een computer

Bestanden overbrengen

U kunt audio, video, afbeeldingen of andere soorten bestanden overbrengen van het apparaat naar de computer of andersom.



Als de apps geen bestanden in divx- of ac3-indeling kunnen afspelen, installeert u apps die deze indelingen ondersteunen.

Aansluiten als een media-apparaat

- 1 Sluit uw apparaat met een USB-kabel aan op een computer.
- 2 Open het meldingenvenster en tik op **Aangesloten als media-apparaat** → **Media-apparaat (MTP)**.
Tik op **Camera (PTP)** als uw computer Media Transfer Protocol (MTP) niet ondersteunt of als het juiste stuurprogramma niet is geïnstalleerd.
- 3 Bestanden overdragen tussen uw apparaat en de computer.

Verbinden met Samsung Kies

Samsung Kies is een computerapp die media-inhoud en persoonlijke informatie op Samsung-apparaten beheert. Download de nieuwste versie van Samsung Kies van de Samsung-website.

- 1 Sluit uw apparaat met een USB-kabel aan op een computer.
Samsung Kies wordt automatisch gestart op de computer. Als Samsung Kies niet automatisch wordt gestart, dubbelklikt u op het pictogram Samsung Kies op uw computer.
- 2 Bestanden overdragen tussen uw apparaat en de computer.
Raadpleeg de Help bij Samsung Kies voor meer informatie.

Een back-up maken van gegevens of gegevens terugzetten

Bewaar uw persoonlijke informatie, appgegevens en instellingen veilig op uw apparaat. U kunt een back-up van uw gevoelige informatie naar een back-upaccount maken en deze later oproepen of apps terugzetten zonder deze opnieuw te installeren. U kunt deze functie ook gebruiken wanneer u het apparaat wijzigt of reset.

Een Google-account gebruiken

- 1 Tik op het scherm Apps op **Instellingen** → **Accounts** → **Account toevoegen** → **Google** en meld u aan bij uw Google-account.
- 2 Tik op **Instellingen** op het scherm Apps.
- 3 Tik op **Back-up maken en terugzetten** en vink **Back-up mijn gegevens** aan.
Het apparaat begint een back-up van appgegevens, Wi-Fi-wachtwoorden en andere instellingen naar de Google-server te maken.

- 4 Tik op **Back-up van account** en selecteer het account dat u als back-upaccount wilt instellen.
Om gegevens automatisch terug te zetten wanneer u apps opnieuw installeert, vinkt u **Automatisch herstellen** aan.

Nadat u de fabrieksinstellingen van het apparaat hebt gereset, start het apparaat automatisch opnieuw op. Volg de instructies op het scherm op wanneer de installatiewizard wordt geopend en meld u aan bij uw Google back-upaccount om de back-upgegevens te herstellen. Het apparaat herstelt de back-upgegevens niet als het aanmelden bij het back-upaccount plaatsvindt nadat de installatie is voltooid.

Een Samsung-account gebruiken

- 1 Tik op het scherm Apps op **Instellingen** → **Accounts** → **Account toevoegen** → **Samsung account** en meld u aan bij uw Samsung-account.
- 2 Tik op **Instellingen** op het scherm Apps.
- 3 Tik op **Cloud** → **Back-up**, selecteer die items waarvan u een back-up wilt maken en tik vervolgens op **Nu back-up maken** → **Back-up**.

Om gegevens terug te zetten, tik u op **Herstel**, selecteert u de items die u wilt terugzetten en tikt u op **Nu herstellen**.

Fabrieksinstellingen herstellen

Alle instellingen en gegevens op het apparaat wissen. Voordat u de fabrieksinstellingen van het apparaat herstelt, moet u een back-up van alle belangrijke gegevens op het apparaat maken. Raadpleeg 'Een back-up maken van gegevens of gegevens terugzetten' voor meer informatie.

- 1 Tik op **Instellingen** op het scherm Apps.
- 2 Tik op **Back-up maken en terugzetten** → **Standaardgegevens herstellen**.
- 3 Tik op **Apparaat resetten** → **Alles verwijderen**.
Het apparaat wordt automatisch opnieuw gestart.

Instellingen

Over Instellingen

Gebruik deze app om het apparaat te configureren, app-opties in te stellen en accounts toe te voegen.

Tik op **Instellingen** op het scherm Apps.

Tik op  om naar instellingen te zoeken met zoekwoorden.

SNELLE INSTELLINGEN

De lijst van uw favoriete instelopties bekijken.

Tik op  → **Snelle instellingen bewerken**, selecteer een insteloptie en tik vervolgens op **Opslaan** om de lijst met favoriete instellingen te bewerken.

NETWERKVERBINDINGEN

Wi-Fi

Schakel de Wi-Fi-functie in om verbinding te maken met een Wi-Fi-netwerk en toegang te krijgen tot internet of andere netwerkapparaten.

Tik op het scherm Instellingen op **Wi-Fi** en sleep de regelaar **Wi-Fi** naar rechts.

U kunt een stabiele netwerkverbinding behouden door automatisch het mobiel of Wi-Fi-netwerk te selecteren dat het sterkste signaal gebruiken. Als u automatisch wilt wisselen tussen netwerken, tik op **Slimme netwerkwissel**.

Als u opties wilt gebruiken, tikt u op .

- **Scannen:** naar beschikbare netwerken zoeken.
- **Wi-Fi Direct:** activeer Wi-Fi Direct en koppel apparaten direct via Wi-Fi om bestanden te delen.
- **Geavanceerd:** Wi-Fi-instellingen aanpassen.
- **WPS-drukknop:** verbinding maken met een beveiligd Wi-Fi-netwerk met een WPS-toets.
- **WPS PIN invoeren:** verbinding maken met een beveiligd Wi-Fi-netwerk met een WPS PIN-code.
- **Help:** helpgegevens weergeven voor Wi-Fi.

Wi-Fi-slaapbeleid instellen

Tik op  → **Geavanceerd** → **Wi-Fi ingeschakeld laten in slaapstand**.



Wanneer het scherm wordt uitgeschakeld, schakelt het apparaat automatisch de Wi-Fi-verbindingen uit. Wanneer dit gebeurt, maakt het apparaat automatisch verbinding met gegevensnetwerken als er is ingesteld dat deze moeten worden gebruikt. Hiervoor kunnen kosten voor gegevensoverdracht in rekening worden gebracht. Als u extra kosten wilt vermijden, moet u deze optie instellen op **Altijd**.

Netwerkmelding instellen

Het apparaat kan actieve Wi-Fi-netwerken detecteren en een pictogram weergeven op de statusbalk om aan te geven wanneer een netwerk beschikbaar is.

Tik op  → **Geavanceerd** en tik op **Netwerkmelding** om deze functie te activeren.

Wi-Fi Direct

De functie Wi-Fi Direct verbindt apparaten rechtstreeks via een Wi-Fi-netwerk zonder een toegangspunt.

Tik op  → **Wi-Fi Direct**.

Downloadbooster

Instellen dat het apparaat bestanden tegelijkertijd via Wi-Fi en mobiele netwerken downloadt.

Tik op het scherm Instellingen op **Downloadbooster** en sleep de regelaar **Downloadbooster** naar rechts.



Er kunnen extra kosten in rekening worden gebracht als u bestanden downloadt via het mobiele netwerk. Als u extra kosten wilt vermijden, neemt u contact op met uw serviceprovider.

- **Snelheidsinfo niet tonen:** stel in dat het apparaat niet de gegevenstransfersnelheid weergeeft in een pop-upvenster terwijl u de downloadboosterstand gebruikt.

Bluetooth

De Bluetooth-functie inschakelen om over korte afstanden informatie uit te wisselen.

Tik op het scherm Instellingen op **Bluetooth** en sleep de regelaar **Bluetooth** naar rechts.

Als u meer opties wilt gebruiken, tikt u op

- **Time-out zichtbaarheid:** de duur instellen dat het apparaat zichtbaar is.
- **Ontvangen bestanden:** ontvangen bestanden weergeven via de Bluetooth-functie.
- **Naam apparaat wijzigen:** de naam van het apparaat wijzigen.
- **Help:** helpinformatie voor Bluetooth openen.

Tethering en Wi-Fi-hotspot

Gebruik het apparaat als draagbare hotspot om de mobiele netwerkverbinding van het apparaat met andere apparaten te delen. Raadpleeg 'Apparaten tetheren en draadbare hotspots gebruiken' voor meer informatie.

Tik op het scherm instellingen op **Tethering en Wi-Fi-hotspot**.

- **Draagbare Wi-Fi hotspot:** gebruik de draagbare Wi-Fi-hotspot om de mobiele-netwerkverbinding van het apparaat te delen met computers of andere apparaten via het Wi-Fi-netwerk. U kunt deze functie gebruiken wanneer de netwerkverbinding niet beschikbaar is.

- **USB-tethering:** gebruik USB-tethering om de mobiele-netwerkverbinding van het apparaat te delen met een computer via USB. Wanneer het apparaat vervolgens op een computer is aangesloten, wordt het als draadloos modem voor de computer gebruikt.
- **Bluetooth-tethering:** gebruik Bluetooth-tethering om de mobiele-netwerkverbinding van het apparaat te delen met computers of andere apparaten via Bluetooth.

Vliegtuigstand

Alle draadloze functies van het apparaat uitschakelen. U kunt alleen diensten gebruiken waarvoor geen netwerk vereist is.

Tik op het scherm Instellingen op **Vliegtuigstand**.

Gegevensgebruik

Bijhouden hoe intensief uw gegevensgebruik is en limietinstellingen aanpassen.

Tik op het scherm Instellingen op **Gegevensgebruik**.

- **Mobiele gegevens:** instellen dat het apparaat gegevensverbindingen op alle mobiele netwerken gebruikt.
- **Limiet mobiele geg. instellen:** een limiet instellen voor het gebruik van mobiele gegevens.
- **Cyclus gegevensgebruik:** maandelijkse resetdatum instellen om uw gegevensgebruik in de gaten te houden.

Als u meer opties wilt gebruiken, tikt u op .

- **Roaming:** instellen dat het apparaat gegevensverbindingen gebruikt tijdens roaming.
- **Achtergrondgegevens beperken:** instellen dat het apparaat synchronisatie op de achtergrond uitschakelt bij het gebruik van mobiele netwerken.
- **Gegevens automatisch synchroniseren:** het automatisch synchroniseren van apps in- of uitschakelen. U kunt selecteren welke gegevens worden gesynchroniseerd voor elk account in **Instellingen** → **Accounts**.
- **Wi-Fi-gebruik tonen:** instellen dat gegevensgebruik via Wi-Fi wordt weergegeven door het apparaat.
- **Mobiele hotspots:** selecteer Wi-Fi-hotspots om te voorkomen dat apps die op de achtergrond worden uitgevoerd hier gebruik van kunnen maken.
- **Help:** helpinformatie over datagebruik openen.

Locaties

U kunt instellingen wijzigen voor machtigingen voor locatiegegevens.

Tik op het scherm Instellingen op **Locaties** en sleep de regelaar **Locaties** naar rechts.

- **Stand:** een methode selecteren om uw locatiegegevens te verzamelen.
- **RECENTE LOCATIEVERZOEKEN:** instellen dat het apparaat weergeeft welke apps uw huidige locatiegegevens gebruiken, net als hun batterijgebruik.
- **LOCATIESERVICES:** de locatiegegevens bekijken die uw mobiel gebruikt.
- **Mijn plaatsen:** profielen instellen die worden gebruikt voor specifieke locaties wanneer u GPS-, Wi-Fi- of Bluetooth-functies gebruikt om uw huidige locatie te bepalen.

Meer netwerken

Instellingen aanpassen om netwerken te beheren.

Tik op het scherm Instellingen op **Meer netwerken**.

Standaard berichtenapp

De standaardapp selecteren die u wilt gebruiken voor berichten.

Mobiele netwerken

- **Mobiele gegevens:** instellen dat het apparaat gegevensverbindingen op alle mobiele netwerken gebruikt.
- **Roaming:** instellen dat het apparaat gegevensverbindingen gebruikt tijdens roaming.
- **Namen toegangspunten:** de namen van toegangspunten (APN's) instellen.
- **Netwerkmodus:** een type netwerk selecteren.
- **Netwerkoperators:** zoeken naar beschikbare netwerken en een netwerk voor roaming selecteren.

VPN

Virtual Private Networks (VPN's) instellen en hiermee verbinding maken.

VERBINDEN EN DELEN

NFC

De NFC-functie activeren voor lezen of schrijven van iNFC-tags die informatie bevatten.

Tik op het scherm Instellingen op **NFC** en sleep de regelaar **NFC** naar rechts.

- **Android Beam:** de Android Beam-functie inschakelen om gegevens zoals webpagina's en contacten naar NFC-apparatuur te verzenden.
- **S Beam:** activeer de functie S Beam om gegevens, zoals video's, afbeeldingen en documenten, naar apparaten te verzenden die NFC en Wi-Fi Direct ondersteunen.
- **Tikken en betalen:** de standaardbetalingsapp instellen voor betalingen via mobiel.

Apparaten dichtbij

Instellingen voor het delen van inhoud wijzigen wanneer u het apparaat verbindt met apparaten uit de omgeving.

Tik op het scherm Instellingen op **Apparaten dichtbij** en sleep de regelaar **Apparaten dichtbij** naar rechts.

- **NAAM APPARAAT:** de mediaservernaam van uw apparaat weergeven.
- **Gedeelde inhoud:** instellen dat het apparaat inhoud geeft met andere apparaten.
- **Toegestane apparaten:** overzicht van de apparaten die toegang hebben tot uw apparaat.
- **Lijst met niet-toegestane apparaten:** overzicht van de apparaten die geen toegang hebben tot uw apparaat.
- **Downloaden naar:** de geheugenlocatie selecteren voor het opslaan van gedownloadede mediabestanden.
- **Downl van andere apparaten:** instellen dat het apparaat uploads van andere apparaten accepteert.

Afdrukken

Instellingen configureren voor printerplug-ins die zijn geïnstalleerd op het apparaat. U kunt beschikbare printers zoeken of handmatig een printer toevoegen om bestanden af te drukken via Wi-Fi of cloudservices.

Tik op het scherm Instellingen op **Afdrukken**.

Screen Mirroring

De functie voor Screen Mirroring activeren en uw scherm delen met anderen.

Tik op het scherm Instellingen op **Screen Mirroring** en sleep de regelaar **Screen Mirroring** naar rechts.

GELUID EN DISPLAY

Geluid

U kunt de instellingen voor diverse geluiden op het apparaat wijzigen.

Tik op het scherm Instellingen op **Geluid**.

- **Geluidstand:** instellen dat het apparaat de stille of geluidsstand gebruikt.
- **Volume:** het volume voor beltonen, muziek, video's, systeemgeluiden en meldingen instellen.
- **Intensiteit trilsignaal:** de sterkte van het trilsignaal aanpassen.
- **Beltonen:** een beltoon voor inkomende oproepen toevoegen of selecteren.
- **Trilstand:** een trilpatroon toevoegen of selecteren.
- **Meldingen:** een beltoon selecteren voor gebeurtenissen, zoals inkomende berichten en gemiste oproepen.
- **Trillen bij overgaan:** instellen dat bij inkomende oproepen zowel een beltoon als een trilsignaal wordt gebruikt door het apparaat.
- **Tonen kiestoetsenblok:** instellen dat het apparaat een geluid laat horen wanneer u tikt op toetsen van het toetsenbord.
- **Aanraakgeluiden:** instellen dat het apparaat een geluid laat horen wanneer u een app of een optie op het aanraakscherm selecteert.
- **Geluid schermvergrendeling:** instellen dat het apparaat een geluid laat horen wanneer u het aanraakscherm vergrendelt of ontgrendelt.
- **Trillingsreactie:** instellen dat het apparaat trilt wanneer u op toetsen tikt.
- **Geluid bij tikken:** het apparaat zo instellen dat een geluid wordt gebruikt wanneer op een toets wordt gedrukt.
- **Trillen bij tikken:** het apparaat zo instellen dat het trilt wanneer op een toets wordt gedrukt.
- **APPLICATIES VAN SAMSUNG:** de meldingsinstellingen voor elke app wijzigen.
- **Muziekeffecten:** een geluidseffect selecteren wanneer u muziek afspeelt.

Display

Hier kunt u de instellingen voor het scherm wijzigen.

Tik op het scherm Instellingen op **Display**.

- **Helderheid:** de helderheid van het scherm aanpassen.
- **Lettertype:**
 - **Letterstijl:** het lettertype voor de schermtekst wijzigen.
 - **Tekstgrootte:** de tekstgrootte wijzigen.
- **Schermmotatie:** de interface instellen om automatisch te draaien wanneer u het apparaat draait.
- **Slim sluimeren:** instellen dat het apparaat voorkomt dat de achtergrondverlichting wordt uitgeschakeld terwijl u naar het scherm kijkt.
- **Time-out scherm:** instellen na hoeveel tijd de achtergrondverlichting van het scherm moet worden uitgeschakeld door het apparaat.
- **Schermodus:**
 - **Adapt Display:** gebruik deze stand om het scherm te optimaliseren op basis van de scherminstellingen.
 - **Dynamisch:** gebruik deze stand om de displaykleuren helderder te maken.
 - **Standaard:** gebruik deze stand voor normale omstandigheden.
 - **Professionele foto:** gebruik deze stand om de tint in echte kleuren weer te geven.
 - **Bioscoop:** gebruik deze stand voor donkere omgevingen, zoals een donkere kamer.
- **Schermtint auto-aanpassen:** instellen dat het apparaat stroom bespaart door de helderheid van het scherm aan te passen.
- **Dagdromen:** instellen dat het apparaat schermbeveiliging weergeeft wanneer uw apparaat verbonden is met een desktopdock of bezig is met opladen.

- **LED-indicator:**
 - **Opladen:** het apparaat instellen dat het meldingslampje wordt ingeschakeld tijdens opladen van de batterij.
 - **Batterij bijna leeg:** instellen dat het apparaat het meldingslampje inschakelt wanneer de batterij bijna leeg is.
 - **Meldingen:** instellen dat het apparaat het meldingslampje inschakelt bij gemiste oproepen, berichten of meldingen.
 - **Spraakopname:** instellen dat het apparaat het meldingslampje inschakelt wanneer u spraakmemo's opneemt.
- **Duur verlichting tiptoetsen:** de duur instellen voor de achtergrondverlichting van de aanraaktoetsen.
- **Aanraakgevoeligh. verhogen:** instellen dat het apparaat de aanraakgevoeligheid vergroot.



Afhankelijk van het materiaaltype dat u draagt wanneer u het apparaat aanraakt, worden bepaalde opdrachten mogelijk niet herkend.

Achtergrond

Hier kunt u de instellingen voor de achtergrond wijzigen.

Tik op het scherm Instellingen op **Achtergrond**.

- **Startscherm:** een achtergrondaafbeelding selecteren voor het startscherm.
- **Vergrendelscherm:** een achtergrondaafbeelding selecteren voor het vergrendelde scherm.
- **Start- en vergrendelscherm:** een achtergrondaafbeelding selecteren voor het startscherm en het vergrendelde scherm.

Vergrendelscherm

Instellingen wijzigen voor het vergrendelde scherm.

Tik op het scherm Instellingen op **Vergrendelscherm**.

- **Schermvergrendeling:** de schermvergrendelingsfunctie activeren. De volgende opties kunnen verschillen, afhankelijk van de geselecteerde functie voor schermvergrendeling.
- **Dubbele klok:** instellen dat het apparaat de dubbele klok laat zien.

- **Omvang klok:** de grootte van de klok wijzigen.
- **Datum tonen:** instellen dat het apparaat de datum met de klok laat zien.
- **Sneltoets camera:** instellen dat de camerasnelkoppeling op het vergrendelde scherm wordt weergegeven.
- **Gegevens eigenaar:** gegevens ingeven die worden weergegeven met de klok.
- **Ontgrendeleffect:** een effect selecteren dat wordt weergegeven wanneer u het scherm ontgrendelt.
- **Aanvullende informatie:** instellen dat het apparaat het weer, toekomstige evenementen of een stappentelling op het geblokkeerde scherm weergeeft wanneer u de wandelhulp in **S Health** gebruikt.
- **Help-tekst:** instellen dat het apparaat de helptekst weergeeft op het vergrendelde scherm.

Multi window

Instellen dat het apparaat meerdere vensters gebruikt.

Tik op het scherm Instellingen op **Multi window** en sleep de regelaar **Multi window** naar rechts.

- **Openen in Multi window:** instellen dat het apparaat de functie Multi window activeert wanneer u bestanden in **Mijn bestanden** of **Video** opent. Ook schakelt het apparaat deze functie uit als u bijlagen in berichten bekijkt.

Meldingenvenster

De items aanpassen die worden weergegeven op het meldingenvenster.

Tik op het scherm Instellingen op **Meldingenvenster**.

- **Helderheid aanpassen:** instellen dat het apparaat de balk voor het aanpassen van de helderheid weergeeft in het meldingenvenster.
- **Aanbevolen apps:** instellen dat het apparaat een lijst met aanbevolen apps op het meldingenvenster weergeeft op basis van uw acties, zoals het aansluiten van een headset op het apparaat.
- **Knoppen Snelle instell.:** de toetsen voor snelle instellingen in het meldingenvenster opnieuw rangschikken.

Toolbox

Instellen dat het apparaat de toolbox gebruikt.

Tik op het scherm Instellingen op **Toolbox** en sleep de regelaar **Toolbox** naar rechts.

- **APPS:** de lijst met apps in de toolbox weergeven.
- **Bewerk:** de apps selecteren die u in de toolbox wilt weergeven.

Bediening met één hand

Bediening met één hand inschakelen voor uw gebruiksgemak wanneer u het apparaat gebruikt met één hand.

Tik op het scherm Instellingen op **Bediening met één hand** en sleep de regelaar **Bediening met één hand** naar rechts.

AANPASSEN

Eenvoudige stand

Het apparaat instellen op de eenvoudige stand.

Tik op het scherm Instellingen op **Eenvoudige stand**.

- **Standaardmodus:** het apparaat in standaardstand zetten.
- **Eenvoudige stand:** het apparaat in eenvoudige stand zetten.
- **EENVOUDIGE APPLICATIES:** selecteer apps die een simpelere indeling moeten toepassen.

Toegankelijkheid

Met deze functie krijgt u toegang tot instellingen voor het verbeteren van de toegankelijkheid van het apparaat. Raadpleeg 'Toegankelijkheid' voor meer informatie.

Tik op het scherm Instellingen op **Toegankelijkheid**.

Blokkeerstand

Selecteer welke meldingen moeten worden geblokkeerd of stel in dat meldingen voor oproepen van bepaalde contacten zijn toegestaan in de blokkeerstand.

Tik op het scherm Instellingen op **Blokkeerstand** en sleep de regelaar **Blokkeerstand** naar rechts.

Privacystand

Activeer de privéstand om te voorkomen dat anderen toegang verkrijgen tot uw persoonlijke inhoud.

Tik op het scherm Instellingen op **Privacystand** en sleep de regelaar **Privacystand** naar rechts.

Vingerscanner

Sla uw vingerafdruk op het apparaat op om het apparaat te beveiligen of u aan te melden bij uw Samsung-account.

Tik op het scherm Instellingen op **Vingerscanner**.

- **Vingerafdrukbeheer:** informatie over vingerafdrukken opslaan of wissen.
- **Wijzig alternatief wachtwoord:** het alternatieve wachtwoord wijzigen als het apparaat de vingerafdruk niet herkent.
- **Schermsgrendeling:** de schermvergrendelingsfunctie activeren. De volgende opties kunnen verschillen, afhankelijk van de geselecteerde functie voor schermvergrendeling.
- **Verifieer Samsung account:** instellen dat het apparaat uw Samsung-account controleert op basis van vingerafdrukken.
- **Betalen voor het gebruik van PayPal:** het apparaat instellen om uw PayPal-account te verifiëren en aankopen met uw vingerafdrukken toe te staan.

BEWEGING

Bewegingen en gebaren

De functie voor bewegingsherkenning inschakelen en de instellingen wijzigen die de bewegingsherkenning op uw apparaat regelen.

Tik op het scherm Instellingen op **Bewegingen en gebaren**.

- **Air browse:** beweeg uw hand naar links of rechts over de sensor om door afbeeldingen, webpagina's, nummers of notities te bladeren.
- **Direct bellen:** instellen dat het apparaat een spraakoproep start als u het apparaat oppakt en aan uw oor houdt terwijl een oproep, bericht of de gegevens van een contact worden weergegeven.
- **Slim melden:** instellen dat het apparaat meldingen over gemiste oproepen of nieuwe berichten geeft wanneer u het apparaat oppakt.
- **Dempen/pauzeren:** instellen dat het apparaat inkomen oproepen, alarmen, muziek en video's blokkeert met handpalmbewegingen en het wegstijven van het scherm.
 - **Schermafdekken met hand:** instellen dat het apparaat media pauzeert wanneer u het apparaat aanraakt met uw handpalm.
 - **Het apparaat omdraaien:** instellen dat het apparaat inkomende oproepen, alarmen en muziek dempt door het apparaat omgekeerd neer te leggen.
 - **Slim pauzeren:** instellen dat het apparaat het afspelen van de video stilzet wanneer u wegstijft van het scherm.
- **Schermafbeelding:** instellen dat het apparaat een schermafbeelding maakt wanneer u met uw hand naar links of rechts over het scherm veegt.

Air view

Een voorbeeld van inhoud weergeven of informatie in pop-upvensters weergeven door een item aan te wijzen met uw vinger.

Tik op het scherm Instellingen op **Air view** en sleep de regelaar **Air view** naar rechts.

GEBRUIKER EN BACK-UP

Accounts

E-mail- of SNS-accounts toevoegen.

Tik op het scherm Instellingen op **Accounts**.

Cloud

Instellingen wijzigen voor het synchroniseren van gegevens of bestanden met uw Samsung-account of Dropbox-cloudstorage.

Tik op het scherm Instellingen op **Cloud**.

Back-up maken en terugzetten

De instellingen wijzigen voor het beheren van instellingen en gegevens.

Tik op het scherm Instellingen op **Back-up maken en terugzetten**.

- **Back-up mijn gegevens:** instellen dat het apparaat een back-up van uw instellingen en appgegevens maakt op de server van Google.
- **Back-up van account:** account voor back-ups bij Google instellen of aanpassen.
- **Automatisch herstellen:** instellen dat het apparaat uw instellingen en appgegevens terugzet wanneer de apps opnieuw worden geïnstalleerd op het apparaat.
- **Standaardgegevens herstellen:** uw instellingen naar de fabriekswaarden resetten en al uw gegevens wissen.

SYSTEEM

Taal en invoer

De instellingen voor tekstinvoer wijzigen. Sommige opties zijn wellicht niet beschikbaar afhankelijk van de geselecteerde taal.

Tik op het scherm Instellingen op **Taal en invoer**.

Taal

Een displaytaal voor alle menu's en apps selecteren.

Standaard

Een standaardtoetsenbordtype voor tekstinvoer selecteren.

Samsung-toetsenbord

Als u de instellingen voor het Samsung-toetsenbord wilt wijzigen, tikt u op .



De beschikbare opties kunnen afwijken, afhankelijk van de regio of serviceprovider.

- **English (UK):** een standaard toetsenbordindeling instellen.
- **Invoertalen selecteren:** de talen voor tekstinvoer selecteren.
- **Voorspellende tekst:** voorspellende tekststand inschakelen om aan de hand van uw invoer woorden te voorspellen en woordsuggesties weer te geven. U kunt ook de instellingen voor woordsuggesties aanpassen.
- **Automatische vervanging:** instellen dat het apparaat verkeerd gespelde en onvolledige woorden corrigeert wanneer u op de spatiebalk of het interpunctieteken tikt.
- **Mijn sneltoetsen:** sneltoetsnummers instellen voor vaak gebruikte teksten. U kunt op een nummer tikken en vasthouden om een vooraf ingestelde tekst in te voegen.
- **Automatisch hoofdletters:** instellen dat het apparaat de eerste letter na een laatste leesteken, zoals een punt, vraagteken of uitroepteken, automatisch als hoofdletter schrijft.
- **Automatische spatiëring:** instellen dat het apparaat automatisch spaties toevoegt tussen woorden.
- **Automatisch punt:** instellen dat het apparaat een punt invoegt wanneer u op de spatiebalk dubbeltikt.

- **Over toetsenbord vegen:**
 - **Geen:** instellen dat het apparaat de veegfunctie voor het toetsenbord uitschakelt.
 - **Doorlopende invoer:** instellen dat op het apparaat tekst kan worden ingegeven door over het toetsenbord te vegen.
 - **Cursorbesturing:** de slimme navigatiefunctie voor het toetsenbord inschakelen om de cursor te verplaatsen door te scrollen op het toetsenbord.
 - **Veeginvoer:** activeer of deactiveer het toetsenbord om cijfers of pictogrammen in te geven wanneer u een toets blijft vasthouden, en veeg dan met uw vinger omhoog.
- **Geluid:** het apparaat zo instellen dat een geluid wordt weergegeven bij elke toets die u aanraakt.
- **Trillen:** het apparaat zo instellen dat een trilsignaal wordt gebruikt bij elke toets die u aanraakt.
- **Pop-up bij toetsaanslag:** het apparaat zo instellen dat een voorbeeldweergave wordt getoond van elke letter die u intoetst.
- **Vertraging bij tikken en vasthouden:** herkenningstijd instellen voor tikken op het scherm en vinger op het scherm houden.
- **Instellingen resetten:** de Samsung-toetsenbordinstellingen resetten.

Google Spraakgestuurd typen

Als u de instellingen voor spraakinvoer wilt wijzigen, tikt u op .

- **Ruw taalgebruik blokkeren:** instellen dat het apparaat voorkomt dat aanstootgevende woorden uit de spraakinvoer worden overgenomen.
- **Offline spraakherkenning:** taalgegevens downloaden en installeren voor offline spraakinvoer.

Gesproken zoekopdrachten

- **Taal:** een taal voor de spraakherkenningsfunctie selecteren.
- **Spraakuitvoer:** instellen dat het apparaat gesproken feedback geeft om u te waarschuwen voor de volgende actie.
- **Ruw taalgebruik blokkeren:** aanstootgevende woorden verbergen in de resultaten van gesproken zoekopdrachten.
- **Hotword-detectie:** het apparaat instellen om stemherkenning te beginnen wanneer u de wake-up opdracht zegt, terwijl u de zoekapp gebruikt.
- **Offline spraakherkenning:** taalgegevens downloaden en installeren voor offline spraakinvoer.
- **Bluetooth-headset:** instellen dat het apparaat zoeken op spraak toestaat met een Bluetooth-headset wanneer een headset is aangesloten op het apparaat.

Opties Tekst naar spraak

- **VOORKEUR TTS-ENGINE:** een engine voor spraaksynthese selecteren. Als u de instellingen voor spraaksynthese wilt wijzigen, tikt u op .
- **Spraaksnelheid:** een snelheid selecteren voor de tekst-naar-spraak-functie.
- **Naar voorbeeld luisteren:** voorbeeld van gesproken tekst beluisteren.
- **Standaard taalstatus:** de status van de standaardtaal voor de tekst-naar-spraak-functie weergeven.

Melding voorlezen

Instellen dat het apparaat meldingen voorleest wanneer er inkomende oproepen, berichten of gebeurtenissen zijn.

Snelheid aanwijzer

De snelheid aanpassen voor de op uw apparaat aangesloten muis of trackpad.

Datum en tijd

De volgende instellingen weergeven en aanpassen om te bepalen hoe het apparaat de tijd en datum weergeeft.

Tik op het scherm Instellingen op **Datum en tijd**.



Als de batterij gedurende langere tijd geheel leeg is of wordt verwijderd uit het apparaat, worden de tijd en datum gereset.

- **Automatisch datum en tijd:** automatisch de tijd en datum bijwerken wanneer u naar een andere tijdzone reist.
- **Datum instellen:** de huidige datum handmatig instellen.
- **Tijd instellen:** de huidige tijd handmatig instellen.
- **Automatische tijdzone:** instellen dat het apparaat tijdzonegegevens ontvangt van het netwerk wanneer u een tijdzone overschrijdt.
- **Tijdzone selecteren:** de eigen tijdzone selecteren.
- **24-uurs indeling gebruiken:** tijd weergeven in de 24-uurs indeling.
- **Datumnotatie selecteren:** notatie voor de datum selecteren.

Hulp in geval van nood

Activeer een noodstand en stel noodcontacten en berichten in. Raadpleeg 'Noodstand' voor meer informatie.

Tik op het scherm Instellingen op **Hulp in geval van nood**.

- **Alarmstand:** instellen dat het apparaat de noodstand activeert en het batterijverbruik vermindert door het gebruik van basisfuncties, zoals bellen.
- **Geo nieuws:** instellen dat het apparaat meldingen ontvangt voor voorziene natuurrampen.
- **Help-berichten verzenden:** instellen dat het apparaat helpberichten verstuurd wanneer u drie keer op de starttoets drukt.
 - **Foto's verzenden:** instellen dat het apparaat foto's die zijn gemaakt met de camera aan de voor- en achterzijde meestuurt met noodberichten.
 - **Geluidopname verzenden:** instellen dat het apparaat geluidopnamen maakt en ze meestuurt met het bericht naar de ontvangers.
- **Bewerk Primaire contacten:** de ontvangers voor noodberichten selecteren of bewerken.

Accessoires

De accessoire-instellingen wijzigen.

Tik op het scherm Instellingen op **Accessoires**.

- **Audiuitgang:** een audio-uitvoerindeling selecteren voor gebruik bij aansluiting van het apparaat op HDMI-apparatuur. Sommige apparaten ondersteunen de surround sound-instelling mogelijk niet.

Batterij

Weergeven hoeveel stroom wordt verbruikt door de batterij van uw apparaat.

Tik op het scherm Instellingen op **Batterij**.

- **Batterijpercentage weergeven:** instellen dat het apparaat de resterende batterijtijd weergeeft.

Spaarstand

- **Spaarstand:** de spaarstand activeren en de instellingen wijzigen voor de spaarstand.
 - **Prestaties beperken:** instellen dat het apparaat hulpmiddelen beperkt, zoals het verminderen van de helderheid van het scherm en het uitschakelen van het trillen bij toetsaanraking.
 - **Achterg. gegev blokkeren:** instellen dat het apparaat voorkomt dat apps die worden uitgevoerd op de achtergrond, gebruik maken van mobiele gegevensverbindingen.
 - **Grijstintenstand:** instellen dat apparaat alle kleuren als grijstinten weergeeft.
- **Extra energiebesparende stand:** de standby-tijd van het apparaat uitbreiden en batterijgebruik verminderen door het weergeven van een eenvoudigere indeling en het toestaan van beperkte toegang tot een app.

Opslag

Geheugeninformatie van uw apparaat en geheugenkaart weergeven of een geheugenkaart formatteren.

Tik op het scherm Instellingen op **Opslag**.



Als u een geheugenkaart formatteert, worden alle gegevens definitief van de kaart verwijderd.



De feitelijk beschikbare capaciteit van het interne geheugen is minder dan de gespecificeerde capaciteit, een gedeelte van het geheugen wordt namelijk gebruikt door het besturingssysteem en de standaardapps. De beschikbare capaciteit kan veranderen wanneer u het apparaat upgrade.

Beveiliging

Instellingen wijzigen voor het beveiligen van het apparaat en de SIM- of USIM-kaart.

Tik op het scherm Instellingen op **Beveiliging**.

- **Apparaat coderen:** een wachtwoord instellen voor versleuteling van gegevens die op het apparaat zijn opgeslagen. Elke keer als u het apparaat aanzet, moet u dit wachtwoord ingeven.



Laad eerst de batterij op voordat u deze instelling activeert. Versleuteling van uw gegevens kan meer dan een uur duren.

- **Externe SD-kaart coderen:** instellen dat het apparaat alle bestanden op een geheugenkaart codeert.



Als u met deze instelling ingeschakeld besluit tot resetten van de standaardwaarden, zal het apparaat de versleutelde bestanden niet meer kunnen lezen. Schakel deze instelling dus altijd uit voordat u het apparaat reset.

- **Externe besturingselementen:** instellen dat het apparaat toestaat dat uw verloren of gestolen apparaat op afstand kan worden bediend via internet. Als u deze functie wilt gebruiken, moet u zich aanmelden bij uw Samsung-account.
 - **ACCOUNTREGISTRATIE:** uw Samsung-account toevoegen of weergeven.
 - **Draadloze netwerken gebruiken:** instellen dat het apparaat het verzamelen van locatiegegevens toestaat of de locatie van uw verloren of gestolen apparaat bepaalt via Wi-Fi en mobiele netwerken.
- **Waarschuwing SIM-kaart vervangen:** de functie Mijn telefoon zoeken in- of uitschakelen waarmee het apparaat kan worden gevonden wanneer het apparaat is gestolen of u het bent kwijtgeraakt.
- **Ga naar de website:** mijn mobiel traceren (*findmymobile.samsung.com*). U kunt uw verloren of gestolen apparaten opzoeken en besturen op de website Mijn mobiel traceren.
- **Heractiv. vergrendeling :** instellen dat het apparaat naar uw Samsung-account vraagt nadat dit apparaat werd gereset om te verhinderen dat anderen het apparaat opnieuw activeren.
- **SIM-kaartvergrendeling instellen:**
 - **SIM-kaart vergrendelen:** de functie voor PIN-vergrendeling in- of uitschakelen, zodat het apparaat pas kan worden gebruikt nadat de PIN-code is ingegeven.
 - **SIM-pincode wijzigen:** de PIN-code van de SIM- of USIM-kaart wijzigen.
- **Wachtwoorden zichtbaar:** instellen dat het apparaat wachtwoorden weergeeft wanneer ze worden ingegeven.
- **Apparaatbeheerders:** de apparaatbeheerprogramma's weergeven die op uw apparaat zijn geïnstalleerd. U kunt toestaan dat apparaatbeheerders een nieuw beleid op uw apparaat toepassen.
- **Onbekende bronnen:** instellen dat apps van elke willekeurige bron kunnen worden geïnstalleerd. Als deze optie niet wordt ingesteld, kunt u alleen apps downloaden van **Play Store**.
- **Apps verifiëren:** instellen dat het apparaat om Google toestemming geeft om de app te verifiëren op schadelijk gedrag voordat deze wordt geïnstalleerd.
- **Updates beveilig.beleid:** instellen dat het apparaat automatisch controleert op beveiligingsupdates en deze downloadt.

- **Beveiligingsrapporten verzenden:** instellen dat het apparaat automatisch bijgewerkte beveiligingsrapporten naar Samsung verzendt.
- **Opslagtype:** een opslagtype voor bestanden met aanmeldgegevens instellen.
- **Vertrouwde aanmeldgegevens:** certificaten en referenties gebruiken om verzekerd te zijn van een veilig gebruik van diverse apps.
- **Installeren uit apparaatopslag:** gecodeerde certificaten installeren die zijn opgeslagen op de USB-opslag.
- **Aanmeldgegevens wissen:** de referentiegegevens van het apparaat verwijderen en het wachtwoord resetten.

Toestel-info

Apparaatgegevens openen, de apparaatnaam bewerken of apparaatsoftware bijwerken.

Tik op het scherm Instellingen op **Over apparaat**.

APPS

Applicatiebeheer

De apps op het apparaat weergeven en beheren.

Tik op het scherm Instellingen op **Applicatiebeheer**.

Standaardapplicaties

Een standaardinstelling voor het gebruik van apps selecteren.

Tik op het scherm Instellingen op **Standaardapplicaties**.

- **Start:** een standaardstand voor het startscherm selecteren.
- **Berichten:** de standaardapp voor berichten selecteren.

Oproepen

De instellingen aanpassen voor belfuncties.

Tik op het scherm Instellingen op **Oproepen**.

- **Oproep weigeren:** oproepen automatisch weigeren van opgegeven telefoonnummers. Voeg telefoonnummers toe aan de weigerlijst.

- **Oproepen beantwoorden en beëindigen:**
 - **Op de starttoets drukken:** instellen dat het apparaat oproepen beantwoordt wanneer u op de starttoets drukt.
 - **Spraakopdracht:** instellen dat het apparaat een oproep beantwoordt of weigert met spraakopdrachten.
 - **Hand boven apparaat bewegen:** wanneer een inkomende oproep wordt ontvangen, beweegt u uw hand naar links en dan naar rechts over de sensor om de oproep te beantwoorden.
 - **Op de aan/uit-toets drukken:** instellen dat het apparaat oproepen beëindigt wanneer u op de aan/uit-toets drukt.
- **Bellergegevens weergeven:** instellen dat het apparaat de recente activiteit van de beller op sociale netwerken weergeeft bij een inkomende oproep.
- **Besignalen:**
 - **Trillen bij antwoord:** instellen dat het apparaat trilt wanneer de andere partij een oproep beantwoordt.
 - **Trillstand einde oproep:** instellen dat het apparaat trilt wanneer de andere partij een oproep beëindigt.
 - **Verbindingstoon:** de verbindingstoon in- of uitschakelen.
 - **Minutenteller:** de herinneringstoon voor de minuut in- of uitschakelen.
 - **Toon bij einde oproep:** de beëindigingstoon in- of uitschakelen.
 - **Melden tijdens oproepen:** het apparaat instellen waarschuwingen te geven voor gebeurtenissen tijdens een oproep.
- **Bel-accessoires:**
 - **Automatisch beantwoorden:** instellen dat het apparaat oproepen automatisch beantwoordt na een specifieke periode (alleen beschikbaar wanneer een headset is aangesloten).
 - **Timer autom. beantwoorden:** de periode selecteren dat het apparaat wacht voordat een oproep wordt beantwoord.
 - **Voorw. uitgaande oproepen:** het apparaat instellen om uitgaande oproepen toe te staan met een Bluetooth-headset, zelfs als uw apparaat is vergrendeld.
 - **Uitgaand oproeptype:** selecteer het type uitgaande oproep waarmee u een Bluetooth-headset gebruikt.

- **Extra instellingen:**
 - **Beller-id:** uw nummer weergaven aan andere partijen voor uitgaande oproepen.
 - **Oproepen doorschakelen:** hier kunt u oproepen doorschakelen naar een ander nummer.
 - **Automatisch netnummer:** het apparaat instellen om automatisch een voorvoegsel (netnummer of landcode) in te voegen voor een telefoonnummer.
 - **Oproepen blokkeren:** inkomende of uitgaande oproepen blokkeren.
 - **Wisselgesprek:** waarschuwingen van inkomende oproepen toestaan tijdens een oproep actief.
 - **Automatisch herhalen:** de functie voor automatisch opnieuw bellen voor oproepen waarvoor geen verbinding kon worden gemaakt of die zijn afgebroken.
 - **FDN-nummers:** de FDN-modus in- of uitschakelen om oproepen te beperken naar nummers in de FDN-lijst. Geef de PIN2 in die is geleverd bij uw SIM- of USIM-kaart.
- **Beltonen en toetstonen:**
 - **Beltonen:** een beltoon voor inkomende oproepen toevoegen of selecteren.
 - **Trillingen:** een trilpatroon toevoegen of selecteren.
 - **Trillen bij overgaan:** instellen dat bij inkomende oproepen zowel een beltoon als een trilsignaal wordt gebruikt door het apparaat.
 - **Tonen kiestoetsenblok:** instellen dat het apparaat een geluid laat horen wanneer u op toetsen tikt op het toetsenbord.
- **Gespreksgeluid aanpassen:** een type geluid voor oproepen selecteren dat u wilt gebruiken met een headset.
- **Ruisonderdrukking:** het apparaat instellen om achtergrondlawaai te verwijderen zodat de andere beller u duidelijker kan horen.
- **Afbeelding video-oproep:** een afbeelding selecteren die aan de andere partij wordt getoond.
- **Vociemailservice:** uw voicemailserviceprovider selecteren of instellen.
- **Voicemailinstellingen:** het nummer ingeven om toegang te krijgen tot de voicemailservice. U krijgt dit nummer van uw provider.
- **Geluid:** een beltoon selecteren voor nieuwe voicemails.
- **Trillen:** het apparaat instellen om te trillen wanneer voicemails worden ontvangen.
- **Accounts:** het apparaat instellen om IP-oproepen te accepteren en uw accounts in te stellen voor IP-oproepservices.
- **Internetbellen gebruiken:** instellen of uw IP-oproepservices wilt gebruiken voor alle oproepen of alleen voor IP-oproepen.

Contacten

Instellingen wijzigen voor het gebruik van contacten.

Tik op het scherm Instellingen op **Contacten**.

- **Importeren/exporteren:** contacten importeren of exporteren.
- **Weer te geven contacten:** selecteer welke contacten worden weergegeven.
- **Veeg voor opr of ber verz:** instellen dat het apparaat belt of een bericht stuurt wanneer u met uw hand naar links of rechts over het scherm veegt terwijl u een contact bekijkt.
- **Alleen contacten met telefoonnummers:** instellen dat het apparaat contacten weergeeft die alleen een telefoonnummer hebben vermeld.
- **Sorteren op:** een optie selecteren voor het sorteren van contacten.
- **Contacten weergeven op:** een optie selecteren voor het weergeven van de namen van contacten.
- **Contactgegevens verzenden:** een methode selecteren om contacten te delen.
- **Accounts:** het account toevoegen of bewerken om contacten te synchroniseren met.

E-mail

Wijzig de volgende instellingen voor het beheren en verzenden van e-mails.

Tik op het scherm Instellingen op **E-mail**.

- **Accounts beheren:** bestaande e-mailaccounts beheren of nieuwe accounts toevoegen.
- **Display:** de instellingen voor de weergave van e-mails wijzigen.
- **Standaardweergave:** instellen dat het apparaat een specifiek scherm opent nadat u e-mails hebt gewist.
- **Instellingen prioriteit afzender:** instellingen voor prioriteit afzender wijzigen.
- **Spamadressen:** e-mailadressen toevoegen die u wilt blokkeren.
- **E-mails verzenden vertragen:** de vertraging instellen waarmee de e-mails moeten worden verzonden nadat u op de toets 'Verzenden' tikt.

Galerij

Wijzig de instellingen voor het gebruik van **Galerij**.

Tik op het scherm Instellingen op **Galerij**.

- **Synchr. alleen via Wi-Fi:** instellen dat het apparaat alleen inhoud synchroniseert wanneer de Wi-Fi-verbinding is ingeschakeld.
- **Filteren op:** de categorieën selecteren voor het sorteren van de afbeeldingen. Wanneer u een foto maakt, wordt deze automatisch bij een categorie ingedeeld op basis van de ingestelde categorieën.
- **Taghulp:** instellen dat het apparaat contextuele tags weergeeft.
- **Gezichtstag:** de gezichten in de afbeelding registreren als gezichtstags.

Internet

Instellingen voor het gebruik van internet wijzigen.

Tik op het scherm Instellingen op **Internet**.

- **Account:** u aanmelden bij een Samsung-account.
- **Startpagina instellen:** een standaard startpagina instellen.
- **Formulieren autom. invullen:** instellen dat het apparaat automatisch gebruikersinformatie ingeeft, zoals namen of telefoonnummers, wanneer u formulieren op websites invult.
- **Privacy:** persoonlijke gegevens beheren tijdens het surfen.
- **Scherm en tekst:** de instellingen wijzigen, de tekstgrootte aanpassen, enzovoort tijdens het surfen.
- **Inhoudinstellingen:** de instellingen wijzigen voor het beheren van cookies tijdens het surfen en instellen of pop-upvensters al dan niet worden weergegeven, enzovoort.
- **Bandbreedtebeheer:** de bandbreedte-instellingen wijzigen.

Berichten

Wijzig de volgende instellingen voor het gebruik van berichten.

Tik op het scherm Instellingen op **Berichten**.

- **Standaardapp berichtenapp:** de standaardapp voor berichten selecteren.
- **Display:** instellingen voor het berichtenvenster wijzigen, zoals tekstgrootte, achtergrondkleur, enzovoort.
- **Snelle reacties:** het berichtsjabloon toevoegen of bewerken.
- **SMS-berichten:** instellingen voor tekstberichten wijzigen.
- **MMS-berichten:** instellingen voor multimedieberichten wijzigen.
- **Oude berichten verwijderen:** instellen dat het apparaat oude berichten wist.
- **Afzenders met prioriteit:** instellen dat het apparaat de lijst prioriteitsafzenders weergeeft.
- **Serverberichten:** een interval instellen voor pop-upmeldingen voor nieuwe berichten.
- **Infoberichten:** instellen dat het apparaat infoberichten ontvangt.
- **Meldingen:** instellen dat het apparaat u waarschuwt wanneer er nieuwe berichten zijn.
- **Handtekening:** instellen dat het apparaat uw handtekening in het bericht weergeeft.
- **Spamfilter:** instellen dat het apparaat berichten van specifieke nummers of met bepaalde woorden blokkeert.
- **Berichtverz. uitstellen:** de vertraging instellen waarmee de berichten moeten worden verzonden nadat u op de toets 'Verzenden' drukt.
- **Veilige stand:**
 - **Toegang tot koppelingen:** instellen dat het apparaat een koppeling in een bericht opent wanneer u erop tikt.
 - **Mogelijke bedreigingen:** instellen dat het apparaat u waarschuwt wanneer u een app installeert dat berichtfunctie ondersteunt om phishing te voorkomen.

S Planner

Wijzig de instellingen voor het gebruik van **S Planner**.

Tik op het scherm Instellingen op **S Planner**.

- **Eerste dag van de week:** de eerste dag van een week selecteren.
- **Tijdzone vergrendelen:** instellen dat het apparaat de instelling voor de tijdzone ongewijzigd laat wanneer u naar een andere tijdzone reist.
- **Tijdzone selecteren:** de tijdzone selecteren.
- **Weeknummers tonen:** instellen dat het apparaat het aantal weken in een jaar weergeeft.
- **Geweigerde gebeurtenissen verbergen:** instellen dat het apparaat vervallen gebeurtenissen verbergt.
- **Voltooide taken verbergen:** instellen dat het apparaat voltooide taken verbergt.
- **Weer:** instellen dat het apparaat de weersvoorspelling weergeeft.
- **Alarmtype selecteren:** de meldingsinstellingen voor gebeurtenissen selecteren.
- **Meldingsgeluid:** een beltoon voor gebeurtenissen of taken selecteren.
- **Trillen:** instellen dat het apparaat moet trillen om u op de hoogte te brengen van gebeurtenissen of taken.
- **Snelle reacties:** sjablonen opstellen om berichten naar deelnemers van bepaalde gebeurtenissen te versturen.

S Voice

Wijzig de instellingen voor spraakherkenning.

- **Language:** een taal voor de spraakherkenningsfunctie selecteren.
- **Hide offensive words:** aanstootgevende woorden verbergen in de resultaten van ingesproken zoekopdrachten.
- **About:** versie-informatie weergeven.
- **Open via the home key:** instellen dat het apparaat **S Voice** start als u twee keer op de starttoets tikt.
- **Voice wake-up:** instellen dat het apparaat spraakherkenning start als u tijdens het gebruik van **S Voice** een wake-up opdracht uitspreekt.
- **Auto start speakerphone:** instellen dat het apparaat de luidsprekerfunctie automatisch inschakelt als u belt via **S Voice**.
- **Show body of message:** instellen dat het apparaat de tekst van een nieuw bericht weergeeft.

- **Check missed events:** instellen dat het apparaat controleert op gemiste oproepen, berichten of gebeurtenissen als u **S Voice** start door op de headsettoets te drukken.
- **Personal briefing:** instellen dat het apparaat gebeurtenissen weergeeft die zijn opgeslagen in **S Planner** terwijl u **S Voice** gebruikt.
- **Home address:** uw thuisadres ingeven om uw locatiegegevens te gebruiken in met de spraakopdrachtfunctie.
- **Log in to Facebook:** de gegevens van uw Facebook-account ingeven om Facebook te gebruiken met **S Voice**.
- **Log in to Twitter:** de gegevens van uw Twitter-account ingeven om Twitter te gebruiken met **S Voice**.

Google Instellingen

Gebruik deze app om instellingen te configureren voor enkele functies die door Google worden geleverd.

Tik op **Google Instellingen** op het scherm Apps.

Toegankelijkheid

Toegankelijkheid

Toegankelijkheidsmenu's zijn speciale functies voor mensen met bepaalde fysieke beperkingen, zoals een slecht gezichtsvermogen of een gehoorandoening. U kunt de volgende functies gebruiken:

- TalkBack activeren om gesproken feedback te beluisteren
- De tekstgrootte wijzigen
- Het scherm vergroten
- Meldingsherinneringen instellen
- De schermkleuren negatief weergeven
- Kleuren aanpassen
- Alle geluiden uitschakelen
- Flitsmelding instellen
- De geluidsbalans aanpassen
- Monogeluid gebruiken
- Instellingen voor ondertiteling aanpassen
- Automatische trillingsreactie gebruiken
- Gebruik de geluidsdetector voor het gehuil van baby's
- De ondersteuningssnelkoppeling gebruiken
- Het scherm inschakelen met de functie 'Air gesture'
- De functie 'Slim scrollen' gebruiken
- Vertraging bij tikken en vasthouden instellen
- Interactiebeheerstand gebruiken
- Oproepen beantwoorden of beëindigen
- De stand één keer tikken gebruiken
- Toegankelijkheidsinstellingen configureren

Als u toegankelijkheidsmenu's wilt gebruiken, tikt u op het scherm Apps op **Instellingen** → **Toegankelijkheid**.

De toegankelijkheidsmenu's oproepen

U kunt de toegankelijkheidsmenu's oproepen door snel drie keer op de starttoets te drukken.

- Toegankelijkheid
- TalkBack
- Negatieve kleuren
- Interactiebeheer

Tik op het scherm Apps op **Instellingen** → **Toegankelijkheid** → **Rechtstreekse toegang** en sleep de schakelaar **Rechtstreekse toegang** naar rechts. Selecteer de toegankelijkheidsmenu's om ze weer te geven als snelkoppelingen.

Als u meerdere menu's selecteert, geeft het apparaat een pop-upvenster weer met de vraag welk menu moet worden gebruikt elke keer dat u snel drie keer op de starttoets drukt. Als u interactiebeheer wilt weergeven in de toegankelijkheidsmenu's, schakelt u de functie in. Tik op het scherm Apps op **Instellingen** → **Toegankelijkheid** → **Behendigheid en interactie** → **Interactiebeheer** en sleep de schakelaar **Interactiebeheer** naar rechts.

TalkBack activeren om gesproken feedback te beluisteren

TalkBack in- of uitschakelen

Wanneer u TalkBack inschakelt, leest het apparaat de tekst op het scherm of bepaalde functie hardop voor. Deze functie is nuttig als u het scherm niet of moeilijk kunt zien.

- 1 Tik op het scherm Apps op **Instellingen** → **Toegankelijkheid** → **Zicht** → **TalkBack**.
- 2 Sleep de regelaar **TalkBack** naar rechts.
Als u TalkBack wilt uitschakelen, sleept u de schakelaar **TalkBack** naar links.
- 3 Tik op **OK**.

Wanneer u TalkBack activeert, geeft het apparaat gesproken feedback en leest het de functies voor die u selecteert. Het apparaat geeft ook gesproken feedback weer wanneer het scherm wordt uitgeschakeld of wanneer u nieuwe meldingen krijgt, enzovoort.

Als u **Verkennen via aanraking** inschakelt terwijl u TalkBack gebruikt, leest het apparaat bepaalde items hardop voor. Het apparaat leest eerst de items hardop voor wanneer u erop tikt. Vervolgens voert het apparaat de functie uit of wordt de app geopend als u ergens anders snel twee keer op het scherm tikt. Schakel **Verkennen via aanraking** in om het apparaat te bedienen met vingergebaren.

Als u de functie wilt activeren, tikt u op het scherm Apps op **Instellingen** → **Toegankelijkheid** → **Zicht** → **TalkBack** → **Instellingen** en vinkt u **Verkennen via aanraking** aan.

TalkBack in- of uitschakelen met de starttoets

U kunt TalkBack in- of uitschakelen door snel drie keer op de starttoets te drukken.

Tik op het scherm Apps op **Instellingen** → **Toegankelijkheid** → **Rechtstreekse toegang**, sleep de schakelaar **Rechtstreekse toegang** naar rechts en vink **TalkBack** aan.

Als u meerdere menu's selecteert, geeft het apparaat een pop-upvenster weer met de vraag welk menu moet worden gebruikt elke keer dat u snel drie keer op de starttoets drukt.



Sommige functies zijn niet beschikbaar wanneer u TalkBack gebruikt.

Het scherm bedienen met vingergebaren

Wanneer u TalkBack gebruikt, kunt u de volgende schermfuncties bedienen met vingergebaren. Als **Verkennen via aanraking** is uitgeschakeld, kan het apparaat geen acties met vingergebaren uitvoeren.

Als **Verkennen via aanraking** wilt inschakelen, tikt u op het scherm Apps op **Instellingen** → **Toegankelijkheid** → **Zicht** → **TalkBack** → **Instellingen** en vinkt u **Verkennen via aanraking** aan.

- Het scherm verkennen: plaats een vinger op het scherm en beweeg uw vinger om het scherm te verkennen. Het apparaat zal de items onder uw vinger voorlezen. Plaats uw vinger op een item en laat het item weer los om het te markeren.
- Items van naderbij bekijken: tik op een item om het te selecteren. Of verwijder uw vinger van een item terwijl u menu's verkent door de vinger te verplaatsen.
- Het geselecteerde item van naderbij bekijken: wanneer een item is geselecteerd, haalt u uw vinger van het item en tikt u snel twee keer op een willekeurig gebied op het scherm.
- Het vorige item van naderbij bekijken: scrol op het scherm snel omhoog of naar links met één vinger.
- Het volgende item van naderbij bekijken: scrol op het scherm snel omhoog of naar rechts met één vinger.
- Door lijsten scrollen: scrol op het scherm omhoog of omlaag met twee vingers.
- Terugkeren naar de vorige pagina: scrol op het scherm naar rechts met twee vingers.
- Naar de vorige pagina gaan: scrol op het scherm naar links met twee vingers.
- Het scherm ontgrendelen: scrol op het scherm in een willekeurige richting met twee vingers binnen het schermgebied dat u wilt ontgrendelen.
- Meldingenvenster openen: sleep de bovenkant van het scherm omlaag slepen met twee vingers.

U kunt de instellingen voor vingergebaren voor TalkBack configureren onder **Gebaren beheren**. Raadpleeg 'Instellingen voor vingergebaren configureren' voor meer informatie.

Instellingen voor vingergebaren configureren

Als u TalkBack gebruikt, kunt u vingergebaren voor het uitvoeren van acties configureren, zoals terugkeren naar het vorige scherm, het startscherm openen, enzovoort.

Instellingen configureren voor tweedelige verticale gebaren

U kunt tweedelige verticale gebaren gebruiken door uw vingers omhoog en omlaag te slepen vanaf de onderzijde van het scherm en andersom.

Tik op het scherm Apps op **Instellingen** → **Toegankelijkheid** → **Zicht** → **TalkBack** → **Instellingen** → **Gebaren beheren** → **Tweedelige verticale gebaren**. Selecteer dan één van de volgende functies:

- **Naar de eerste en laatste items op het scherm gaan:** wanneer u met uw vingers snel omhoog en dan omlaag op het scherm sleept, wordt het eerste item aan de bovenzijde van het scherm geselecteerd. Wanneer u met uw vingers snel omlaag en dan omhoog op het scherm sleept, wordt het laatste item aan de onderzijde van het scherm geselecteerd.
- **Door leesniveaus bladeren:** wanneer u met uw vingers snel omhoog en dan omlaag op het scherm sleept, wordt de sorteervolgorde gewijzigd. De volgorde wijzigt in pagina, paragraaf, regel, woord, letter en standaard. Wanneer u met uw vingers snel omlaag en dan omhoog sleept op het scherm, wordt de volgorde van de leeseenheden omgekeerd.

Instellingen configureren voor gebaarsnelkoppelingen

Deze functie omvat acht verschillende vingergebaren, zoals met uw vinger omhoog op het scherm slepen en dan naar rechts, zonder op te tillen, enzovoort. U kunt standaard gebaarsnelkoppelingen gebruiken of functies aan lege snelkoppelingen toewijzen.

Tik op het scherm Apps op **Instellingen** → **Toegankelijkheid** → **Zicht** → **TalkBack** → **Instellingen** → **Gebaren beheren**. Selecteer een gebaar en wijs er een functie aan toe.

De volgende functies zijn beschikbaar:

- **Niet-toegewezen:** geen functie toegewezen.
- **Knop 'Terug':** terugkeren naar het vorige scherm.
- **Knop 'Startpagina':** het startscherm openen.
- **Knop 'Recente apps':** de lijst met recent gebruikte apps openen.
- **Meldingen openen:** het meldingenvenster openen.
- **Menu voor algemene context openen:** blijf het scherm aanraken om het cirkelvormige algemene contextmenu te openen. U kunt functies zoals **Snelle navigatie**, **Lezen vanaf boven**, **Laatste uiting spellen** en **Lezen vanaf volgend item** gebruiken. Blader dan door de menu's door een cirkel te tekenen met uw vinger zonder deze op te tillen. Wanneer u het menu van uw keuze hebt gevonden, haalt u uw vinger van het menu om het te selecteren.

Tik op **Feedback onderbreken** linksboven op het scherm om de spraakfeedback te pauzeren.

Tik op **Instellingen voor TalkBack** rechtsboven op het scherm om de TalkBack-instellingen te openen. Raadpleeg 'Instellingen voor gesproken feedback instellen voor TalkBack' voor meer informatie.

- **Menu voor lokale context openen:** een eenheid selecteren om tekst op het scherm te lezen. Wanneer u deze functie gebruikt terwijl u tekst ingeeft, zullen contextmenu's, zoals het cursorbesturingsmenu, beschikbaar zijn. Blijf het scherm vasthouden om het contextmenu te openen. Blader dan door de menu's door een cirkel te tekenen met uw vinger zonder deze op te tillen. Wanneer u het menu van uw keuze hebt gevonden, haalt u uw vinger van het menu om het te selecteren.
- **Lezen vanaf boven:** items voorlezen, vanaf het eerste item tot het laatste item.
- **Lezen vanaf volgend item:** items voorlezen, vanaf het item naast het gemarkeerde item.

Leeseenheden wijzigen

Wanneer TalkBack is geactiveerd, kunt u gesproken feedback beluisteren door met uw vingers omhoog, omlaag, naar links of rechts op het scherm te slepen. Het apparaat leest standaard de tekst in het geselecteerde gebied voor. Of u kunt instellen dat het apparaat grotere eenheden moet lezen, zoals regels of paragrafen.

Leeseenheden wijzigen met het lokale contextmenu

- 1 Selecteer een stuk tekst om voor te lezen.
- 2 Sleep deze omhoog en dan naar rechts op het scherm zonder uw vinger op te tillen. Scrol dan naar rechts om het lokale contextmenu te openen.
- 3 Blijf het scherm vasthouden, teken dan een cirkel met uw vinger om door de menu's te bladeren. Laat uw vinger los wanneer **Detailniveau wijzigen** is gemarkeerd om het te selecteren.
- 4 Blijf het scherm aanraken en teken een cirkel met uw vinger om door de menu's te bladeren. Til uw vinger op wanneer de gewenste leeseenheid is gemarkeerd om deze te selecteren.

Raadpleeg 'Instellingen voor vingergebaren configureren' om de gebaarsnelkoppeling te wijzigen waarmee het lokale contextmenu wordt geopend.

Leeseenheden wijzigen met de tweedelige vingergebaren

Wanneer u snel met uw vingers omhoog en dan omlaag op het scherm sleept, wordt de volgorde waarin de leeseenheden worden gelezen gewijzigd. De volgorde wijzigt in pagina, paragraaf, regel, woord, letter en dan standaard. Wanneer u met uw vingers snel omlaag en dan omhoog sleept op het scherm, wordt de volgorde van de leeseenheden omgekeerd.

Tik op het scherm Apps op **Instellingen** → **Toegankelijkheid** → **Zicht** → **TalkBack** → **Instellingen** → **Gebaren beheren** → **Tweedelige verticale gebaren** → **Door leesniveaus bladeren**.

Om de tekst te beluisteren in de leeseenheid die u hebt geselecteerd, sleept u met uw vinger omlaag of naar rechts op het scherm. Het apparaat leest de tekst in de volgende leeseenheid hardop voor.

Om de tekst te in de vorige leeseenheid te beluisteren, sleept u uw vinger omhoog of naar links op het scherm.

Gesproken feedback pauzeren

Open het algemene contextmenu door met uw vinger omlaag en dan naar rechts te slepen op het scherm zonder deze op te tillen. Wanneer u tikt op **Feedback onderbreken** links boven op het scherm, wordt de gesproken feedback gepauzeerd.

Wanneer de gesproken feedback is gepauzeerd, kunt u deze weer activeren door het scherm in te schakelen, of iets anders. Als u de manier wilt wijzigen waarom de gesproken feedback wordt hervat, tikt u op het scherm Apps op **Instellingen** → **Toegankelijkheid** → **Zicht** → **TalkBack** → **Instellingen** → **Hervatten uit opgeschorte toestand** en selecteert u een optie.

Raadpleeg 'Instellingen voor vingergebaren configureren' om de gebaarsnelkoppeling te wijzigen waarmee het algemene contextmenu wordt geopend.

De functie Verkennen via aanraken gebruiken

Met de functie Verkennen via aanraken kunt u toegang tot menu's krijgen door een cirkel op het scherm te tekenen zonder omhoog of omlaag te scrollen om een item te zoeken.

Open het lokale contextmenu door uw vinger omlaag en dan naar rechts te slepen op het scherm zonder deze op te tillen. Blijf het scherm vasthouden: er wordt een menu geopend. Teken een cirkel rond het menu met uw vinger om door de menu's te bladeren. Til uw vinger op wanneer **Snelle navigatie** is geselecteerd. Tik opnieuw op het scherm, er verschijnt nog een menu. Teken een cirkel rond het menu met uw vinger om door de menu's te bladeren. Til uw vinger op wanneer het gewenste menu is gemarkeerd.

Afbeeldinglabels toevoegen en beheren

Afbeeldingen op het scherm krijgen een label zodat het apparaat de labels kan voorlezen wanneer de afbeeldingen geselecteerd zijn. Labels toevoegen aan afbeeldingen met het lokale contextmenu.

Open het lokale contextmenu door uw vinger omhoog en dan naar rechts te slepen op het scherm zonder deze op te tillen. Blijf het scherm vasthouden: er wordt een menu geopend. Teken een cirkel rond het menu met uw vinger om door de menu's te bladeren. Wanneer het menu 'Label toevoegen' geselecteerd is, til u uw vinger op om labels toe te voegen.

Als u labels wilt weergeven, tikt u op het scherm Apps op **Instellingen** → **Toegankelijkheid** → **Zicht** → **TalkBack** → **Instellingen** → **Aangepaste labels beheren**.

Instellingen voor gesproken feedback instellen voor TalkBack

Configureer instellingen voor TalkBack voor meer gebruikskomfort.

Tik op het scherm Apps op **Instellingen** → **Toegankelijkheid** → **Zicht** → **TalkBack** → **Instellingen**.

U kunt het lokale contextmenu ook openen door uw vinger omlaag en dan naar rechts te slepen op het scherm zonder deze op te tillen. Blijf het scherm vasthouden: er wordt een menu geopend.

Teken een cirkel rond het menu met uw vinger. Til uw vinger op wanneer **Instellingen voor TalkBack** is geselecteerd.

- **Spraakvolume:** het volumeniveau voor gesproken feedback aanpassen.
De volumeneaus van gesproken feedback variëren op basis van de media die worden afgespeeld. Druk de volumetoets omhoog of omlaag om het mediavolume aan te passen terwijl u luistert naar gesproken feedback. Of tik op **Instellingen** → **Geluid** → **Volume** en sleep de mediavolumeregelaar dan naar links of rechts.
- **Verschillende toonhoogten gebruiken:** instellen dat het apparaat tekst, ingegeven met het toetsenbord, voorleest met lage toon.
- **Toetsenbordecho:** instellen dat het apparaat tekst of pictogrammen, ingegeven met een toetsenbord, voorleest. U kunt ook het type toetsenbord instellen waarop u deze functie wilt toepassen.
- **Spreken als scherm uit is:** instellen dat het apparaat gesproken feedback geeft wanneer het scherm is uitgeschakeld.
- **Nabijheidssensor gebruiken:** instellen dat het apparaat de gesproken feedback pauzeert wanneer u uw hand over de sensor aan de bovenzijde van het apparaat houdt. Tik op het scherm om de gesproken feedback te hervatten.
- **Schud om doorlopend lezen te starten:** instellen dat het apparaat de tekst op het scherm voorleest wanneer u met het apparaat schudt. U kunt verschillende trillingsniveaus selecteren.
- **Beller-id uitspreken:** instellen dat het apparaat de naam van de beller voorleest wanneer u een inkomende oproep hebt.
- **Trilfeedback:** instellen dat het apparaat trilt wanneer u op het scherm tikt of meldingen krijgt, zoals berichten of gemiste oproepen.
- **Geluidsfeedback:** instellen dat het apparaat geluid maakt wanneer u op het scherm scrolt, enzovoort.
- **Spraakaudio centraal:** instellen dat het apparaat het mediavolume verlaagt wanneer het apparaat een item voorleest.

- **Geluidsvolume:** het volumeniveau voor beltonen, systeemgeluiden en meldingen instellen. Deze functie is beschikbaar wanneer **Geluidsfeedback** is geselecteerd.
- **Verkennen via aanraking:** instellen dat het apparaat de items voorleest waarop u met uw vinger tikt. Als u bijvoorbeeld met uw vinger op **Apps** tikt op het startscherm, leest het apparaat hardop 'Apps' voor. Als u een menu wilt selecteren, laat u uw vinger los van het menu en tikt u snel twee keer op een andere plek op het scherm. U kunt naar de gewenste pagina gaan door het scherm naar links of rechts te schuiven met twee vingers. Raadpleeg 'Het scherm bedienen met vingergebaren' voor meer informatie over het bedienen van het scherm met aanraakbedieningen.
- **Lijsten automatisch scrollen :** instellen dat het apparaat automatisch door de rest van de lijst scrolt die niet op het scherm past en dat het de items voorleest.
- **Selecteren met één tik:** instellen dat het apparaat een item selecteert wanneer u het één keer aantikt.
- **Training 'Verkennen via aanraking' starten:** de zelfstudie weergeven van de functie 'Bladeren met aanraakbedieningen'.
- **Gebaren beheren:** instellen dat het apparaat functies activeert met vingergebaren. Raadpleeg 'Het scherm bedienen met vingergebaren' voor meer informatie.
- **Aangepaste labels beheren:** de labels die u hebt toegevoegd weergeven.
- **Hervatten uit opgeschorte toestand:** deze optie selecteren om gesproken feedback te hervatten.
- **Ontwikkelaarinstellingen:** opties van TalkBack instellen voor het ontwikkelen van apps.

Het apparaat gebruiken met het scherm uit

Instellen dat het apparaat persoonlijke informatie beschermt door het scherm uit te houden. Het scherm wordt niet ingeschakeld wanneer u op externe toetsen drukt of op het scherm tikt. Momenteel geactiveerde functies worden niet uitgeschakeld.

Tik op het scherm Apps op **Instellingen** → **Toegankelijkheid** → **Zicht** en vink **Donker scherm** aan. U kunt deze functie activeren of deactiveren door twee keer op de aan/uit-toets te drukken.

De functie 'Snelle toetsen invoer' gebruiken

Instellen dat het apparaat een letterteken ingeeft wanneer u het letterteken op het toetsenbord aantikt en loslaat. Gebruik deze functie in plaats van twee keer snel op de toets van het letterteken te tikken.

Tik op het scherm Apps op **Instellingen** → **Toegankelijkheid** → **Zicht** en vink **Snelle toetsinvoer** aan.

Wachtwoorden voorlezen

Instellen dat het apparaat het wachtwoord voorleest wanneer TalkBack is geactiveerd. Gebruik deze functie om er zeker van te zijn dat u het correcte wachtwoord ingeeft.

Tik op het scherm Apps op **Instellingen** → **Toegankelijkheid** → **Zicht** en tik dan op **Wachtwoorden uitspreken**.

Tekst-naar-spraak-functies instellen

De gebruikte tekst-naar-spraak-functies wijzigen die worden gebruikt wanneer TalkBack is geactiveerd, zoals talen, snelheid, enzovoort.

Tik op het scherm Apps op **Instellingen** → **Toegankelijkheid** → **Zicht** → **Opties Tekst naar spraak** en gebruik dan de volgende functies:

- **Samsung tekst naar spraak-engine/Google Tekst-naar-spraak-engine:** een applicatie voor de tekst-naar-spraak-functie selecteren.
- **Spraaksnellheid:** een snelheid selecteren voor de tekst-naar-spraak-functie.
- **Naar voorbeeld luisteren:** voorbeeld van gesproken tekst beluisteren. Als het apparaat de voorbeelden niet kan voorlezen, tikt u op  om gesproken gegevens te downloaden en te installeren voor de tekst-naar-spraak-functie.
- **Standaard taalstatus:** de status van de standaardtaal voor de tekst-naar-spraak-functie weergeven.

Tekst ingeven via het toetsenbord

Om het toetsenbord weer te geven, tikt u op het tekst invoerveld en tikt u twee keer snel na elkaar op een willekeurig gebied op het scherm.

Wanneer u het toetsenbord met uw vinger aanraakt, leest het apparaat de lettertekens van de toets onder uw vinger voor. Wanneer u het letterteken van uw keuze hoort, haalt u uw vinger van het scherm om het te selecteren. Het letterteken wordt ingegeven en het apparaat leest de tekst voor.

Als **Snelle toetsinvoer** niet is geactiveerd, haalt u uw vinger een beetje van het scherm. Wanneer u het gewenste letterteken hoort, tikt u twee keer snel na elkaar op een willekeurig gebied op het scherm. Tik op het scherm Apps op **Instellingen** → **Toegankelijkheid** → **Zicht** en tik dan op **Snelle toetsinvoer** om de functie 'Snelle toetsinvoer' te selecteren.

Aanvullende lettertekens ingeven

Tik op een toets van het toetsenbord en blijf deze vasthouden. Wanneer er aanvullende lettertekens beschikbaar zijn op de toets, verschijnt er een pop-upvenster boven het toetsenbord met de betreffende lettertekens. TalkBack leest de beschikbare lettertekens voor. Tik op het letterteken van uw keuze en blijf tekst ingeven.

De invoertaal van het toetsenbord wijzigen

Als u invoertalen wilt toevoegen, tikt u op het scherm Apps op **Instellingen** → **Taal en invoer**. Tik dan  naast **Samsung-toetsenbord** → op **Invoertalen selecteren** en selecteer dan de talen.

Om de invoertaal van het toetsenbord te wijzigen, blijft u  vasthouden en selecteert u een taal.

Tekst bewerken

Gebruik het lokale contextmenu om de cursor te verplaatsen of om tekst te kopiëren en te plakken.

Open het lokale contextmenu door uw vinger omhoog en dan naar rechts te slepen op het scherm zonder deze op te tillen. Blijf het scherm vasthouden om het contextmenu te openen. Blader dan door de menu's door een cirkel te tekenen met uw vinger zonder deze op te tillen. Wanneer **Detailniveau wijzigen** is geselecteerd, verwijdt u uw vinger. Tik opnieuw en blijf het scherm vasthouden, doorblader menu's door een cirkel te tekenen en til uw vinger dan op wanneer de leeseenheid van uw keuze is geselecteerd.

Wanneer u tekst bewerkt, stelt u de leeseenheid best in op 'Woord' of 'Letter'. In selectiestand selecteert het apparaat tekst op basis van de leeseenheid die u hebt geselecteerd.

Wanneer de tekst die u wilt bewerken, wordt voorgelezen, doet u het volgende:



- Tekst wissen: tik op de toets 'Wissen' op het toetsenbord.
- Tekst selecteren met de Selectiestand: activeer de selectiestand om de tekst te selecteren en ernaar te luisteren. Om de selectiestand te activeren, opent u het lokale contextmenu en tikt op u **Cursorbediening** → **Selectiemodus starten**. Scrol naar links of rechts om de tekst voor of achter de momenteel geselecteerde tekst te beluisteren.

Om de selectiestand te deactiveren, opent u het lokale contextmenu en tikt op u **Cursorbediening** → **Selectiemodus beëindigen**.

- Volledige tekst selecteren: open het lokale contextmenu en tik op **Cursorbediening** → **Alles selecteren**. Alle tekst in het document zal worden geselecteerd.
- Tekst kopiëren of knippen: open het lokale contextmenu en selecteer tekst. Open daarna het lokale contextmenu opnieuw, tik op **Cursorbediening** en til uw vinger op. Tik op **Kopiëren** om de geselecteerde tekst te kopiëren of tik op **Knippen** om de geselecteerde tekst te knippen.
- Tekst plakken: plaats de cursor op het punt waar hij moet worden ingevoerd, open het lokale contextmenu en tik dan op **Cursorbesturing** → **Plakken**.

Tekst via spraak ingeven

U kunt tekst ingeven met uw stem. Tik u op het tekst invoerveld en tik twee keer snel na elkaar op een willekeurig gebied op het scherm. Het toetsenbord verschijnt onder aan het scherm.

Tik op  en blijf het vasthouden zodat het apparaat een pop-upvenster weergeeft met de opties voor het toetsenbord. Tik zonder uw vinger op te tillen op  en zeg de woorden die u wilt ingeven in het tekstveld. De gesproken woorden verschijnen als tekst op het scherm en het apparaat leest deze hardop voor.

Tik op de microfoontoets en zeg de woorden om extra tekst in te geven.

De invoertaal wijzigen

Tik op **Nederlands (Nederland)** en selecteer een taal om de invoertaal te wijzigen terwijl u tekst ingeeft met uw stem.

Tik op **Nederlands (Nederland)** → **Meer talen toevoegen**, deselecteer **Automatisch** en selecteer vervolgens de gewenste talen om meer talen aan de lijst toe te voegen. Raadpleeg 'De toetsenbordindeling wijzigen' voor meer informatie.

Hardop informatie voorlezen uit documenten of afbeeldingen

Gebruik de camera, maak foto's van documenten of afbeeldingen en extraheer tekst om deze voor te lezen. U kunt ook informatie over kleuren en patronen krijgen door foto's te maken van patronen. Gebruik winkels voor apps zoals **Samsung Apps** en download en installeer **Optical Reader**.

Tik op **Optical Reader** op het scherm Apps.

Tik op  → **Taalinstellingen** om de talen te selecteren die moeten worden herkend.

Documentstand gebruiken

De standaardstand van deze applicatie is de documentstand. Tik op  om over te schakelen op de documentstand als u de stand voor kleuren en patronen gebruikt. In documentstand geeft het apparaat de overgenomen tekst weer wanneer u foto's of documenten maakt.

Plaats een voorwerp op een plat oppervlak en tik op .

Tik op  → **Beeld laden** om tekst van een opgeslagen beeld over te nemen.

Tik op  → **Tekst-naar-spraak** om tekst hardop van het scherm voor te lezen.

De stand voor kleuren en patronen gebruiken

Activeer TalkBack om de stand voor kleuren en patronen te gebruiken.

Tik op  om over te schakelen naar stand voor kleuren en patronen. In de stand voor kleuren en patronen geeft het apparaat informatie weer over kleuren wanneer uw foto's maakt met een combinatie van kleuren en patronen. De informatie bevat gedetailleerde informatie over kleuren, zoals vaak gebruikte kleuren of patronen. Deze stand helpt slechtzienden om de gewenste kleuren en patronen te selecteren.

Plaats een voorwerp op een plat oppervlak en tik op . Het apparaat leest automatisch de informatie over kleuren en patronen hardop voor na het maken van een foto.

Tik op  → **Tekst-naar-spraak** om deze voor te lezen.



De informatie over de kleuren kan verschillen afhankelijk van de lichtomstandigheden. Zorg ervoor dat u foto's in de stand voor kleuren en patronen maakt in heldere omstandigheden.

De tekstgrootte wijzigen

Gebruik deze functie om de tekstgrootte te wijzigen. Het apparaat beschikt over meerdere tekstgrootten voor meer gebruikscomfort. De instelling **Reuzengroot** is mogelijk niet beschikbaar in bepaalde apps.

Tik op het scherm Apps op **Instellingen** → **Toegankelijkheid** → **Zicht** → **Tekstgrootte**.

Het scherm vergroten

Gebruik deze functie om het scherm te vergroten en op een specifiek gebied in te zoomen.

Tik op het scherm Apps op **Instellingen** → **Toegankelijkheid** → **Zicht** → **Vergrotingsgebaren** en sleep de regelaar **Vergrotingsgebaren** naar rechts.

- In- en uitzoomen: tik drie keer snel na elkaar op het scherm om in te zoomen op een specifiek gebied. Tik opnieuw drie keer snel na elkaar op het scherm om terug te gaan.
- Ontdek het scherm door te bladeren: scrol met twee vingers door het vergrote scherm.
- Zoomverhouding aanpassen: tik met twee vingers op het vergrote scherm. Beweeg uw vingers dan uit elkaar of naar elkaar toe om de verhouding aan te passen.



- Toetsenborden op het scherm kunnen niet worden vergroot.
- De prestaties van sommige apps, zoals **Telefoon** en **Calculator**, kunnen worden aangetast terwijl deze functie is ingeschakeld.

Meldingsherinneringen instellen

Gebruik deze functie om u te waarschuwen wanneer u meldingen hebt ontvangen die u tijdens de interval niet hebt gecontroleerd.

Tik op het scherm Apps op **Instellingen** → **Toegankelijkheid** → **Zicht** → **Meldingsherinnering** en sleep de regelaar **Meldingsherinnering** naar rechts.

Tik op **Herinneringsinterval** om het interval tussen de meldingen in te stellen.

De schermkleuren negatief weergeven

Gebruik deze functie om de zichtbaarheid van het scherm te vergroten en gebruikers te helpen gemakkelijker tekst op het scherm te herkennen. Wanneer deze functie is geactiveerd, geeft het apparaat een negatief beeld weer met een negatieve kleurweergave. Door een negatieve kleurweergave, neemt het contrast tussen wit en zwart toe.

Tik op het scherm Apps op **Instellingen** → **Toegankelijkheid** → **Zicht** en tik dan op **Negatieve kleuren**.

Kleuren aanpassen

Gebruik deze functie om de kleurweergave op het scherm aan te passen als u moeilijkheden hebt bij het onderscheiden van kleuren. Het apparaat wijzigt de kleuren in duidelijker herkenbare kleuren.

- 1 Tik op het scherm Apps op **Instellingen** → **Toegankelijkheid** → **Zicht** → **Kleurcorrectie**.
- 2 Sleep de regelaar **Kleurcorrectie** naar rechts.
- 3 Tik op **Start**.
- 4 Sorteert de kleurtegels op kleur en begin met de basiskleur.
- 5 Wanneer u klaar bent met het aanpassen van de kleuren, tikt u op **Ger**.
Als u de kleuren gemakkelijk van elkaar kunt onderscheiden, hoeft u de kleuren niet verder aan te passen.
- 6 Als u de kleuren nog altijd moeilijk van elkaar kunt onderscheiden, tikt u op **Camera of Afbeelding**.
- 7 Sleep de kleurregelaar naar links of rechts en tik op **Ger**.
Tik op  → **Kleur opnieuw corrigeren** om de kleur aan te passen.

Flitsmelding instellen

Instellen dat de flitser knippert wanneer er inkomende oproepen, nieuwe berichten of meldingen zijn.

Tik op het scherm Apps op **Instellingen** → **Toegankelijkheid** → **Gehoor** en tik dan op **Flitsmelding**.

Alle geluiden uitschakelen

Instellen dat alle apparaatgeluiden, zoals mediageluiden, worden gedempt, waaronder de stem van de beller tijdens een gesprek.

Tik op het scherm Apps op **Instellingen** → **Toegankelijkheid** → **Gehoor** en tik dan op **Alle geluiden uit**.

Instellingen voor ondertiteling aanpassen

Samsung-ondertitels

Tik op het scherm Apps op **Instellingen** → **Toegankelijkheid** → **Gehoor** → **Samsung-ondertitels (CC)** en sleep de regelaar **Ondertitels (CC)** naar rechts.

U hebt de volgende opties:

- **Uitlijnen:** de positie van de ondertitel wijzigen.
- **Lettertype:** het lettertype wijzigen.
- **Tekstgrootte:** de tekstgrootte wijzigen.
- **Rand:** de rand van de ondertitels wijzigen.
- **Lettertype:** de transparantie en de kleur van de tekst aanpassen.
- **Achtergrondkleur:** de transparantie aanpassen en de kleur van de achtergrond van het venster met ondertitels wijzigen.
- **Bijschrift venster:** de transparantie aanpassen en de kleur van het volledige venster met ondertitels wijzigen.

Google-ondertitels

Tik op het scherm Apps op **Instellingen** → **Toegankelijkheid** → **Gehoor** → **Google-ondertitels (CC)** en sleep de regelaar **Google-ondertitels (CC)** naar rechts.

U hebt de volgende opties:

- **Taal:** een schermtaal voor de ondertitels selecteren.
- **Tekstgrootte:** wijzig tekstgrootte wijzigen.
- **Stijl bijschrift:** de displaykleur voor de ondertiteling wijzigen.

De geluidsbalans aanpassen

Pas de geluidsbalans aan wanneer u een dubbele headset gebruikt.

Om de geluidsbalans aan te passen, moet u een dubbele headset op het apparaat aansluiten. Tik op het scherm Apps op **Instellingen** → **Toegankelijkheid** → **Gehoor** → **Geluidsbalans**. Sleep de regelaar naar links of rechts en pas de geluidsbalans aan, tik dan op **Instellen**.

Monogeluid gebruiken



Monogeluid instellen wanneer u naar audio luistert met één oordopje.

Tik op het scherm Apps op **Instellingen** → **Toegankelijkheid** → **Gehoor** en tik dan op **Monogeluid**.

Gebruik de geluidsdetector voor het gehuil van baby's

Instellen dat het apparaat het gehuild van baby's detecteert en u waarschuwt met een alarm, trillen en geknipper.

Tik op het scherm Apps op **Instellingen** → **Toegankelijkheid** → **Gehoor** → **Detectie huilende baby** en sleep de regelaar **Detectie huilende baby** naar rechts.

Tik op  om de functie 'Geluidsdetectie' te activeren. Wanneer het apparaat geluiden detecteert, maakt het geluid en activeert het een trilsignaal. Als u wilt instellen dat de flitser knippert bij de detectie van geluid, tikt u op  → **Instellingen** en vinkt u **Flitsmelding** aan.

Automatische trillingsreactie gebruiken

Instellen dat het apparaat trilt wanneer geluiden worden afgespeeld in gedownloadde apps.

Tik op het scherm Apps op **Instellingen** → **Toegankelijkheid** → **Gehoor** en tik dan op **Automatisch trillen**.



Bepaalde apps bieden mogelijk geen ondersteuning voor deze functie.

De ondersteuningssnelkoppeling gebruiken

Het pictogram van de ondersteuningssnelkoppeling weergeven

Krijg toegang tot apps, functies en instellingen door te tikken op pictogram van de ondersteuningssnelkoppeling op het scherm. Het apparaat bedienen door te tikken op de pictogram van de ondersteuningssnelkoppeling zonder door het scherm te bladeren. De **Eén keer tikken** is geactiveerd wanneer deze functie is opgestart.

- 1 Tik op het scherm Apps op **Instellingen** → **Toegankelijkheid** → **Behendigheid en interactie** → **Hulpmenu**.
- 2 Sleep de regelaar **Hulpmenu** naar rechts.
Het pictogram van de ondersteuningssnelkoppeling verschijnt rechts onder op het scherm.
- 3 Tik op **Schrijfhand** om het pictogram van de ondersteuningssnelkoppeling naar een geschikt gebied te verplaatsen.







De menu's van de ondersteuningssnelkoppeling gebruiken

De ondersteuningssnelkoppeling verschijnt in de vorm van een zwevend pictogram voor eenvoudige toegang tot het pictogram vanaf elk scherm.

Tik op het pictogram van de ondersteuningssnelkoppeling en de beschikbare menu's zullen op het pictogram verschijnen. Tik op het pictogram omhoog of omlaag om naar andere vensters te gaan of scrol omhoog of beneden om andere menu's te selecteren.

De cursor gebruiken

Tik in het ondersteuningsmenu op **Cursor**. Er worden een cursor en een bedieningsgebied voor de cursor op het scherm weergegeven.

-  / : selecteer een item of scrol links of rechts op het scherm.
-  / : scrol omhoog of na beneden op het scherm.
- : het aanraakgebied verplaatsen.
- : het aanraakgebied sluiten.

Tik op **Instellingen** → **Toegankelijkheid** → **Behendigheid en interactie** → **Hulpmenu**, sleep de regelaar **Hulpmenu** naar rechts en gebruik dan de opties onder **INSTELL. TOUCHPAD EN CURSOR** om de cursorinstellingen te wijzigen.

Verbeterde ondersteuningsmenu's gebruiken

Instellen dat het apparaat een 'Verbeterd ondersteuningsmenu' weergeeft voor geselecteerde apps. Voorbeeld: wanneer u **Berichten** start, verschijnen zoek- en invoerfuncties op het ondersteuningsmenu.

Tik op het scherm Apps op **Instellingen** → **Toegankelijkheid** → **Behendigheid en interactie** → **Hulpmenu** → **Assistent plus**, sleep de regelaar **Assistent plus** naar rechts en selecteer apps.

De menu's van de ondersteuningsnelkoppeling bewerken

Deze functie dient om de menu's op de ondersteuningsnelkoppeling te bewerken.

Tik op het scherm Apps op **Instellingen** → **Toegankelijkheid** → **Behendigheid en interactie** → **Hulpmenu**, sleep de regelaar **Hulpmenu** naar rechts en tik dan op **Bewerken**.

Het scherm inschakelen met de functie 'Air gesture'

Gebruik deze functie wanneer het apparaat op een plat oppervlak ligt of houdt het stevig vast om te voorkomen dat het beweegt. Instellen dat het apparaat het scherm inschakelt wanneer u uw hand boven de sensor houdt. U kunt het scherm inschakelen zonder het aan te raken.

Tik op het scherm Apps op **Instellingen** → **Toegankelijkheid** → **Behendigheid en interactie** → **Wekken via sensor** en sleep dan de regelaar **Wekken via sensor** naar rechts.

De functie 'Slim scrollen' gebruiken

Instellen dat u op omhoog of omlaag scrolt op het scherm door uw hoofd omhoog en omlaag te bewegen of het apparaat te kantelen.

Tik op het scherm Apps op **Instellingen** → **Toegankelijkheid** → **Behendigheid en interactie** → **Slim scrollen** en sleep dan de regelaar **Slim scrollen** naar rechts.

U hebt de volgende opties:

- **Hoofd kantelen:** uw hoofd omhoog of omlaag kantelen.
- **Apparaat kantelen:** het apparaat naar voren of naar achter kantelen.
- **Snelheid:** de snelheid aanpassen voor het scrollen op het scherm.
- **Visuele feedback weergeven:** instellen dat het apparaat een signaalpictogram weergeeft wanneer het apparaat uw actie herkent.

Vertraging bij tikken en vasthouden instellen

Stel de herkenningstijd in voor tikken op het scherm en vinger op het scherm houden.

Tik op het scherm Apps op **Instellingen** → **Toegankelijkheid** → **Behendigheid en interactie** → **Vertraging bij tikken en vasthouden** vasthouden en selecteer dan een optie.

Interactiebeheerstand gebruiken

Activeer de interactiebeheerstand om de reactie van het apparaat op invoer te beperken tijdens het gebruik van apps. Gebruik deze stand wanneer u anderen alleen beperkte toegang tot en beheer over uw media of gegevens wilt geven.

- 1 Tik op het scherm Apps op **Instellingen** → **Toegankelijkheid** → **Behendigheid en interactie** → **Interactiebeheer**.
- 2 Sleep de regelaar **Interactiebeheer** naar rechts om deze stand te activeren.

- 3 Blijf de starttoets en de volumetoets samen vasthouden terwijl u een app gebruikt.
- 4 Pas de grootte van het venster aan of teken een lijn rond een gebied dat u wilt beperken.
- 5 Tik op **Ger.**

Het apparaat geeft het beperkte gebied weer. Als u op het scherm tikt of toetsen indrukt, zoals de starttoets, zullen ze niet werken in dit gebied.

Om de interactiebeheerstand te deactiveren, blijft u de starttoets en de volumetoets samen ingedrukt houden.

Oproepen beantwoorden of beëindigen

Stel de methode in voor het beantwoorden of beëindigen van oproepen.

Tik op het scherm Apps op **Instellingen** → **Toegankelijkheid** → **Oproepen beantwoorden en beëindigen**. U kunt de volgende opties selecteren:

- **Op de starttoets drukken:** instellen dat het apparaat oproepen beantwoordt wanneer u op de starttoets drukt.
- **Spraakopdracht:** instellen dat het apparaat een oproep beantwoordt of weigert met spraakopdrachten.
- **Hand boven apparaat bewegen:** wanneer een inkomende oproep wordt ontvangen, beweegt u uw hand naar links en dan naar rechts over de sensor om de oproep te beantwoorden.
- **Op de aan/uit-toets drukken:** instellen dat het apparaat oproepen beantwoordt wanneer u op de aan/uit-toets drukt.

De stand één keer tikken gebruiken

Wanneer een alarm afgaat of een oproep binnenkomt, tikt u op de toets om het alarm te beëindigen of de oproep te beantwoorden in plaats van de toets te verslepen.

Gebruik deze optie om inkomende oproepen of meldingen te beheren door op de toets te tikken in plaats van deze te verslepen.

Tik op het scherm Apps op **Instellingen** → **Toegankelijkheid** en vink **Eén keer tikken** aan.

Toegankelijkheidsinstellingen configureren

Toegankelijkheidsinstellingen op andere plaatsen opslaan

De huidige toegankelijkheidsinstellingen exporteren als bestand.

Tik op het scherm Apps op **Instellingen** → **Toegankelijkheid** → **Toegankelijkheid beheren** → **Importeren/Exporteren**, selecteer een optie voor exporteren en tik dan op **OK**. Het bestand met toegankelijkheidsinstellingen wordt op het apparaat opgeslagen.

Een bestand met toegankelijkheidsinstellingen importeren

Het back-upbestand met toegankelijkheidsinstellingen van het apparaat importeren.

Tik op het scherm Apps op **Instellingen** → **Toegankelijkheid** → **Toegankelijkheid beheren** → **Importeren/exporteren** en selecteer dan een optie voor importeren. Selecteer een bestand om te importeren en tik op **Gereed** → **OK**. De toegankelijkheidsinstellingen zullen worden bijgewerkt op basis van het geïmporteerde bestand.

Bestanden met toegankelijkheidsinstellingen delen

Verstuur het bestand met toegankelijkheidsinstellingen naar anderen via e-mail of deel bestanden via Wi-Fi Direct, Bluetooth, enzovoort.

Tik op het scherm Apps op **Instellingen** → **Toegankelijkheid** → **Toegankelijkheid beheren** → **Delen via**. Selecteer dan een bestand met toegankelijkheidsinstellingen en tik op **Gereed**. Selecteer een methode om te delen en volg de instructies op het scherm om het bestand te delen.

Toegankelijkheidsbestanden weergeven

De toegankelijkheidsbestanden weergeven die zijn geïnstalleerd op het apparaat.

Tik op het Scherm Apps op **Instellingen** → **Toegankelijkheid** en bekijk de lijst van toegankelijkheidsbestanden in **SERVICES**.

Andere handige functies gebruiken

- **S Voice gebruiken:** u kunt deze functie gebruiken om verschillende functies te gebruiken via spraakopdrachten. Start **S Voice** op om oproepen te maken, berichten te versturen en taken te bekijken. Raadpleeg 'S Voice' voor meer informatie.
- **Met spraak zoeken:** gebruik spraakopdrachten om te zoeken naar inhoud op internetpagina's. Gebruik deze functie wanneer u onderweg bent en uw handen niet kunt gebruiken om tekst in te geven. Raadpleeg 'Gesproken zoekopdrachten' voor meer informatie.
- **Het meldingenvenster gebruiken:** sleep omlaag vanaf de bovenkant van het scherm om de lijst met meldingen te openen. U kunt gemiste oproepen en nieuwe berichten bekijken, de helderheid van het scherm aanpassen en meer. Raadpleeg 'Meldingenvenster en venster voor snelle instellingen' voor meer informatie.
- **Overschakelen naar de eenvoudige stand:** de eenvoudige stand gebruikt een eenvoudigere indeling en grotere pictogrammen om meer gebruikscomfort te verzekeren. U kunt vaak gebruikte apps of snelkoppelingen toevoegen aan het startscherm voor gemakkelijkere toegang. Raadpleeg 'Overschakelen naar de eenvoudige stand' voor meer informatie.
- **Bedieningsbewegingen:** het apparaat bedienen met handpalmbewegingen of gebaren. Raadpleeg 'Bedieningsbewegingen' voor meer informatie.
- **De vingerscanner gebruiken:** registreer uw vingerafdrukken op het apparaat om het scherm te ontgrendelen en het wachtwoord van uw Samsung-account te verifiëren. Raadpleeg 'Vingerscanner' voor meer informatie.
- **De autostand gebruiken:** u kunt het verschillende functies van het apparaat gebruiken met spraakopdrachten terwijl u rijdt. U kunt inkomende oproepen ontvangen, berichten bekijken en naar muziek zonder het apparaat aan te raken. Raadpleeg 'Autostand' voor meer informatie.
- **Snelkoppelingen voor contacten gebruiken:** u kunt snelkoppelingen voor contacten toevoegen aan het startscherm om oproepen te maken of berichten te verzenden. Raadpleeg 'Snelkoppelingen voor contacten toevoegen aan het startscherm' voor meer informatie.
- **Spraakrecorder gebruiken:** maak opnames of speel spraakmemo's af. Raadpleeg 'Spraakrecorder' voor meer informatie.

Problemen oplossen

Voordat u contact opneemt met een Samsung Servicecenter, probeert u de volgende oplossingen. Sommige situaties zijn mogelijk niet van toepassing op uw apparaat.

Wanneer u uw apparaat inschakelt of terwijl u het apparaat gebruikt, wordt u gevraagd een van de volgende codes in te geven:

- Wachtwoord: als de apparaatvergrendeling is ingeschakeld, moet u het wachtwoord ingeven dat u voor het apparaat hebt ingesteld.
- PIN: wanneer u het apparaat voor de eerste keer gebruikt of wanneer het gebruik van een PIN-code is ingeschakeld, moet u de PIN-code ingeven die bij de SIM- of USIM-kaart is verstrekt. U kunt deze functie uitschakelen in het menu SIM-kaart vergrendelen.
- PUK: uw SIM- of USIM-kaart is geblokkeerd, meestal omdat u uw PIN-code meerdere keren onjuist hebt ingegeven. U moet de PUK ingeven die door uw serviceprovider is geleverd.
- PIN2: wanneer u een menu opent waarvoor de PIN2-code is vereist, moet u de PIN2-code ingeven die bij de SIM- of USIM-kaart is geleverd. Neem voor meer informatie contact op met uw serviceprovider.

Uw apparaat geeft netwerk- of servicefoutmeldingen weer

- Wanneer u zich in een gebied met zwakke signalen of slechte ontvangst bevindt, hebt u mogelijk geen ontvangst. Ga naar een andere locatie en probeer het opnieuw. Terwijl u naar een andere locatie gaat, kunnen er herhaaldelijk foutberichten worden weergegeven.
- U kunt bepaalde opties niet gebruiken zonder abonnement. Neem contact op met uw serviceprovider voor meer informatie.

Uw apparaat wordt niet ingeschakeld

- Wanneer de batterij volledig is ontladen, wordt uw apparaat niet ingeschakeld. Laad de batterij volledig op voordat u het apparaat inschakelt.
- De batterij is mogelijk niet correct geplaatst. Plaats de batterij opnieuw.
- Veeg beide goudkleurige contactpunten schoon en plaats de batterij opnieuw.

Het aanraakscherm reageert traag of onjuist

- Als u een beschermhoes of optionele accessoires op het aanraakscherm bevestigt, functioneert het aanraakscherm mogelijk niet correct.
- Als u handschoenen draagt, als uw handen niet schoon zijn wanneer u het aanraakscherm bedient of als u met scherpte voorwerpen of uw vingertoppen op het scherm tikt, functioneert het aanraakscherm mogelijk niet correct.
- Het aanraakscherm kan in vochtige omstandigheden of door blootstelling aan water worden beschadigd.
- Start uw apparaat opnieuw op om tijdelijke softwarefouten te verwijderen.
- Controleer of de software van uw apparaat is bijgewerkt tot de nieuwste versie.
- Als het aanraakscherm is bekrast of beschadigd, gaat u naar een Samsung Servicecenter.

Het apparaat loopt vast of heeft ernstige fouten

Als uw apparaat vastloopt, moet u mogelijk apps sluiten of de batterij opnieuw plaatsen en het apparaat inschakelen om de functionaliteit te herstellen. Als het apparaat is vastgelopen en niet reageert, houdt u de aan/uit-toets en de volumetoets omlaag minstens 7 seconden ingedrukt om het apparaat opnieuw op te starten.

Als het probleem hiermee niet wordt opgelost, moet u de fabrieksinstellingen resetten. Tik op het scherm Apps op **Instellingen** → **Back-up maken en terugzetten** → **Standaardgegevens herstellen** → **Apparaat resetten** → **Alles verwijderen**. Voordat u de fabrieksinstellingen van het apparaat herstelt, moet u een back-up van alle belangrijke gegevens op het apparaat maken.

Als het probleem nog steeds niet is verholpen, neemt u contact op met een Samsung Servicecenter.

Oproepen worden niet verbonden

- Controleer of u verbinding hebt gemaakt met het juiste mobiele netwerk.
- Controleer of u oproepblokkering niet hebt ingesteld voor het telefoonnummer dat u belt.
- Controleer of u oproepblokkering niet hebt ingesteld voor het inkomende telefoonnummer.

Anderen kunnen u niet horen tijdens een oproep

- Controleer of u de ingebouwde microfoon niet bedekt.
- Zorg ervoor dat u de microfoon dicht bij uw mond houdt.
- Als u een headset gebruikt, controleert u of deze correct is aangesloten.

Er zijn geluidsecho's tijdens een oproep

Pas het volume aan door op de volumetoets te drukken of ga naar een andere locatie.

De verbinding met een mobiel netwerk of internet wordt vaak verbroken of de audiokwaliteit is slecht

- Controleer of u de interne antenne van het apparaat niet blokkeert.
- Wanneer u zich in een gebied met zwakke signalen of slechte ontvangst bevindt, hebt u mogelijk geen ontvangst. U kunt verbindingsproblemen hebben wegens problemen met het basisstation van de serviceprovider. Ga naar een andere locatie en probeer het opnieuw.
- Als u het apparaat gebruikt terwijl u naar een andere locatie gaat, kunnen draadloze netwerkservices worden uitgeschakeld wegens problemen met het netwerk van de serviceprovider.

Het batterijpictogram is leeg

Uw batterij is bijna leeg. Laad de batterij op of vervang deze.

De batterij laadt niet goed op (voor door Samsung goedgekeurde opladers)

- Controleer of de oplader correct is aangesloten.
- Als de contactpunten van de batterij vies zijn, wordt de batterij mogelijk niet goed opgeladen of kan het apparaat worden uitgeschakeld. Veeg beide goudkleurige contactpunten schoon en probeer de batterij opnieuw op te laden.
- De batterijen in bepaalde apparaten kunnen niet worden vervangen door de gebruiker. Als dit het geval is, gaat u naar een Samsung Servicecenter om de batterij te laten vervangen.

De batterij loopt sneller leeg dan toen het apparaat net was gekocht

- Wanneer u de batterij blootstelt aan zeer koude of zeer hete temperaturen, kan de bruikbare lading van de batterij afnemen.
- Het batterijverbruik neemt toe wanneer u berichtfuncties of bepaalde apps, zoals games of internet, gebruikt.
- De batterij is een verbruiksproduct en de bruikbare lading neemt in de loop der tijd af.

Uw apparaat is warm wanneer u het aanraakt

Wanneer u apps gebruikt waarvoor meer stroom is vereist of langere tijd apps gebruikt op uw apparaat, kan uw apparaat warm aanvoelen. Dit is normaal en heeft geen nadelige invloed op de levensduur of prestaties van het apparaat.

Foutmeldingen worden weergegeven bij het starten van de camera

Uw apparaat moet beschikken over voldoende geheugen en batterijlading om de camera-app te gebruiken. Als er foutmeldingen worden weergegeven wanneer u de camera start, kunt u het volgende proberen:

- Laad de batterij op vervang deze door een batterij die volledig is opgeladen.
- Maak geheugen beschikbaar door bestanden over te zetten naar een computer of door bestanden te verwijderen van uw apparaat.
- Start het apparaat opnieuw op. Als er nog steeds problemen optreden met de camera-app nadat u deze tips hebt uitprobeerde, moet u contact opnemen met een Samsung Servicecenter.

De fotokwaliteit is slechter dan het voorbeeld

- De kwaliteit van uw foto's kan verschillen, afhankelijk van de omgeving en de fototechnieken die u gebruikt.
- Als u foto's op donkere plaatsen, 's nachts of binnenshuis maakt, kan beeldruis optreden of kunnen de foto's onscherp zijn.

Foutmeldingen worden weergegeven bij het openen van multimediate bestanden

Als er foutberichten worden weergegeven of bestanden niet worden afgespeeld wanneer u multimediate bestanden opent op uw apparaat, probeert u het volgende:

- Maak geheugen beschikbaar door bestanden over te zetten naar een computer of door bestanden te verwijderen van uw apparaat.
- Zorg ervoor dat het muziekbestand geen DRM-beveiliging heeft. Als het bestand DRM-beveiliging heeft, moet u controleren of u over de juiste licentie of code beschikt om het bestand af te spelen.
- Controleer of uw apparaat het bestandstype ondersteunt.

- Uw apparaat ondersteunt foto's en video's die met het apparaat zijn vastgelegd. Foto's en video's die zijn vastgelegd met andere apparaten, werken mogelijk niet correct.
- Uw apparaat ondersteunt multimediatekstbestanden die zijn geautoriseerd door uw netwerkserviceprovider of providers van aanvullende services. Bepaalde inhoud die afkomstig is van internet, zoals beltonen, video's of achtergronden, werkt mogelijk niet correct.

Kan een ander Bluetooth-apparaat niet vinden

- Controleer of de draadloze Bluetooth-functie is ingeschakeld op uw apparaat.
- Controleer of de draadloze Bluetooth-functie is ingeschakeld op het apparaat waarmee u verbinding wilt maken.
- Controleer of uw apparaat en het andere Bluetooth-apparaat zich binnen het maximale Bluetooth-bereik (10 m) bevinden.

Als het probleem niet wordt opgelost met de bovenstaande tips, moet u contact opnemen met een Samsung Servicecenter.

Er wordt geen verbinding gemaakt wanneer u het apparaat aansluit op een computer

- Zorg ervoor dat de USB-kabel die u gebruikt, compatibel is met uw apparaat.
- Controleer of het juiste stuurprogramma is geïnstalleerd en bijgewerkt op uw computer.
- Als u Windows XP gebruikt, moet u controleren of Windows XP Service Pack 3 of hoger is geïnstalleerd op uw computer.
- Controleer of Samsung Kies of Windows Media Player 10 of hoger is geïnstalleerd op uw computer.

Uw apparaat kan uw huidige locatie niet bepalen

GPS-signalen kunnen worden geblokkeerd op bepaalde locaties, zoals binnenshuis. Stel het apparaat in om Wi-Fi of een mobiel netwerk te gebruiken om uw huidige locatie te bepalen in dergelijke situaties.

Gegevens die waren opgeslagen op het apparaat, zijn verloren gegaan

Maak altijd een back-up van alle belangrijke gegevens die op het apparaat zijn opgeslagen. Anders kunnen de gegevens niet worden hersteld als deze beschadigd raken of verloren gaan. Samsung is niet verantwoordelijk voor het verlies van gegevens die zijn opgeslagen op het apparaat.

Een kleine opening is zichtbaar rond de buitenzijde van de apparaatbehuizing

- Deze opening is noodzakelijk voor de fabricage en de onderdelen kunnen enigszins bewegen of trillen.
- De wrijving tussen onderdelen kan ervoor zorgen dat deze opening na verloop van tijd enigszins groter wordt.

Copyright

Copyright © 2014 Samsung Electronics

Deze gebruiksaanwijzing is beschermd onder internationale auteursrechtwetten.

Geen enkel onderdeel van deze gebruiksaanwijzing mag worden gereproduceerd, gedistribueerd, vertaald of verzonden in welke vorm dan ook of op welke elektronische of mechanische wijze dan ook, inclusief door deze te fotokopiëren, op te nemen of op te slaan in een systeem voor het opslaan en ophalen van informatie, zonder voorafgaande schriftelijke toestemming van Samsung Electronics.

Handelsmerken

- SAMSUNG en het SAMSUNG-logo zijn gedeponeerde handelsmerken van Samsung Electronics.
- Bluetooth® is wereldwijd een gedeponeerd handelsmerk van Bluetooth SIG, Inc.
- Wi-Fi®, Wi-Fi Protected Setup™, Wi-Fi CERTIFIED Passpoint™, Wi-Fi Direct™, Wi-Fi CERTIFIED™, en het Wi-Fi-logo zijn gedeponeerde handelsmerken van de Wi-Fi Alliance.
- Alle overige handelsmerken en auteursrechten zijn het eigendom van de betreffende eigenaren.

* Drukfouten voorbehouden.