

The Samsung logo, consisting of the word "SAMSUNG" in white, uppercase letters inside a blue oval shape.

SAMSUNG

SM-G900F

Mode d'emploi

À propos de ce mode d'emploi

Cet appareil vous permet de communiquer et d'accéder à des divertissements de haute qualité, basés sur les critères de qualité et la technologie de Samsung. Ce mode d'emploi a été spécialement conçu pour vous permettre de découvrir les fonctions et les caractéristiques de votre appareil.

- Veuillez lire attentivement ce mode d'emploi, afin de pouvoir utiliser votre appareil correctement et en toute sécurité.
- Les descriptions sont basées sur les paramètres par défaut de votre appareil.
- Les images et les captures d'écran peuvent différer par rapport à l'aspect réel du produit.
- Le contenu de ce mode d'emploi peut différer par rapport au produit ou à votre version logicielle, et faire l'objet de modifications sans préavis. Pour obtenir la version la plus récente de ce mode d'emploi, connectez-vous sur le site Web de Samsung : www.samsung.com.
- Les contenus de qualité élevée nécessitant une forte utilisation du processeur et de la RAM peuvent avoir une incidence sur les performances générales de l'appareil. Les applications en rapport avec ces contenus peuvent ne pas fonctionner correctement selon les caractéristiques de l'appareil et les conditions d'utilisation.
- Les fonctions disponibles et les services supplémentaires peuvent varier selon l'appareil, votre version logicielle ou votre opérateur.
- Les applications et leurs fonctions peuvent varier en fonction de votre zone géographique ou des caractéristiques du matériel. Samsung ne peut être tenu responsable des problèmes de performance relatifs aux applications fournies par des éditeurs de logiciels autres que Samsung.
- Samsung ne peut être tenu responsable des problèmes de performance ou des incompatibilités découlant de la modification des paramètres de registre par l'utilisateur. Toute tentative de personnalisation du système d'exploitation peut entraîner des problèmes de fonctionnement de l'appareil ou de ses applications.
- Les logiciels, sons, fonds d'écran, images ainsi que les autres contenus multimédia fourni(e)s avec cet appareil sont concédé(e)s sous licence et leur usage est soumis à une utilisation limitée. L'extraction et l'utilisation de ces éléments à des fins commerciales ou autres constituent une infraction au regard des lois sur les droits d'auteur. Les utilisateurs sont entièrement responsables de toute utilisation illégale d'un contenu multimédia.
- Les services de données tels que l'envoi ou la réception de messages, le téléchargement ou le chargement de données, la synchronisation automatique ou l'utilisation de services de localisation peuvent occasionner des frais supplémentaires, en fonction de l'offre à laquelle vous avez souscrite. Afin d'éviter ces frais, choisissez un forfait de connexion approprié. Pour en savoir plus, contactez votre opérateur.

- Les applications par défaut fournies avec l'appareil peuvent être modifiées ou ne plus être disponibles, et ce, sans préavis. Si vous avez des questions à propos d'une application fournie avec l'appareil, contactez un centre de service après-vente Samsung. Pour les applications installées par l'utilisateur, contactez les opérateurs.
- Toute modification du système d'exploitation de l'appareil ou installation de logiciels non officiels peut entraîner des dysfonctionnements et corrompre vos données. Ces actions constituent des violations de l'accord de licence Samsung et annuleront votre garantie.

Icônes



Avertissement : situations susceptibles de vous blesser ou de blesser autrui.



Attention : situations susceptibles d'endommager votre appareil ou d'autres équipements.



Remarque : remarques, conseils d'utilisation ou informations complémentaires.

Table des matières

Démarrage

- 8 Présentation de l'appareil
- 10 Touches
- 11 Contenu du coffret
- 12 Installer la carte SIM ou USIM et la batterie
- 15 Charger la batterie
- 18 Insérer une carte mémoire
- 20 Allumer et éteindre l'appareil
- 20 Manipuler l'appareil
- 21 Verrouiller et déverrouiller l'appareil

Fonctions de base

- 22 Utiliser l'écran tactile
- 25 Icônes d'informations
- 26 Volets des notifications et de paramétrage rapide
- 30 Écran d'accueil et liste des applications
- 34 Ouvrir des applications
- 34 Installer ou désinstaller des applications
- 36 Saisir du texte
- 38 Accéder aux informations d'aide

Personnaliser

- 39 Activer le mode facile
- 39 Gérer l'écran d'accueil et la liste des applications
- 42 Changer la méthode de verrouillage de l'écran
- 43 Définir un fond d'écran
- 43 Modifier les sonneries
- 44 Créer un compte
- 44 Transférer des contacts d'autres appareils sur votre appareil

Connectivité réseau

- 47 Établir une connexion à un réseau mobile
- 47 Établir une connexion au réseau Wi-Fi
- 48 Utiliser la fonction de changement intelligent de réseau
- 49 Utiliser Download Booster
- 50 Utiliser des appareils comme modems et points d'accès mobiles

Contrôle et utilisation

- 52 Reconnaissance des mouvements
- 56 Air View
- 57 Samsung Smart Scroll
- 58 Fenêtres multiples
- 62 Boîte à outils
- 63 Opération à une main
- 64 Augmenter la sensibilité de l'écran tactile

Téléphone

- 65 Passer des appels
- 68 Recevoir des appels
- 69 Au cours d'un appel vocal

Contacts

- 71 Ajouter des contacts
- 72 Gérer les contacts

Messages et e-mails

- 75 Messages
- 78 Email
- 80 Google Mail

Appareil photo

- 82 Prendre des photos ou enregistrer des vidéos
- 84 Utiliser l'effet HDR
- 84 Utiliser le mode Sélection de mise au point
- 85 Ouvrir l'appareil photo depuis l'écran verrouillé
- 85 Utiliser le mode prise de vue
- 86 Utiliser le mode rafale et effets
- 88 Utiliser le mode Dual Camera
- 89 Utiliser le mode Tour virtuel
- 91 Appliquer des effets de filtre
- 91 Utiliser la fonction zoom
- 92 Utiliser le mode viseur à distance
- 93 Modifier les paramètres de l'appareil photo

Galerie

- 96 Afficher le contenu sur l'appareil
- 97 Modifier le contenu sur l'appareil
- 100 Accéder à des options supplémentaires
- 100 Libellés de portraits
- 101 Utiliser l'assistant balises

Internet et réseaux sociaux

- 102 Internet
- 103 Chrome
- 104 Hangouts
- 104 ChatON

S Health

- 107 À propos de S Health
- 108 Démarrer S Health
- 109 Personnaliser l'écran d'accueil S Health
- 110 Utiliser les menus S Health
- 111 Calculer le nombre de pas effectués
- 113 Utiliser l'analyseur d'activités
- 115 Enregistrer votre consommation alimentaire
- 118 Utiliser les menus supplémentaires
- 118 Configurer les paramètres de S Health

Reconnaissance vocale

- 120 S Voice
- 122 Enregistreur vocal
- 124 Recherche vocale
- 125 Mode voiture

Multimédia

- 132 Musique
- 134 Vidéo
- 136 YouTube
- 137 Flipboard
- 137 Play Livres
- 137 Play Jeux
- 138 Play Films et TV
- 138 Play Musique
- 138 Play Kiosque

Sécurité

- 139 Lecteur d'empreintes
- 143 Mode Privé

Sécurité

- 145 Mode d'urgence
- 146 Envoyer des messages d'urgence
- 147 Notifications de catastrophe naturelle

Utilitaires

- 149 S Finder
- 150 S Planner
- 152 Lampe
- 153 Calculatrice
- 153 Horloge
- 155 Drive
- 155 Dropbox
- 156 Google
- 157 Mode Enfants
- 163 Loupe

- 164 Maps
- 164 Mémo
- 166 Mes fichiers

Connexions

- 168 NFC
- 170 Bluetooth
- 172 S Beam
- 173 Connexion rapide
- 177 Smart Remote
- 180 Screen Mirroring
- 182 Utiliser la fonction impression mobile

Gestionnaire d'appareils et de données

- 183 Mettre l'appareil à niveau
- 184 Transférer des fichiers entre l'appareil et un ordinateur
- 185 Sauvegarder et restaurer des données
- 186 Réinitialiser les données

Paramètres

- 187 Accéder au menu des paramètres
- 187 PARAMÈTRES RAPIDES
- 187 CONNEXIONS RÉSEAU
- 192 CONNECTER ET PARTAGER
- 193 SON ET AFFICHAGE
- 197 PERSONNALISATION
- 199 MOUVEMENT
- 200 UTILISATEUR ET SAUVEGARDE
- 201 SYSTÈME
- 207 APPLICATION
- 214 Paramètres Google

Accessibilité

- 215 Accessibilité
- 216 Accéder aux menus d'accessibilité
- 216 Utiliser TalkBack pour écouter des informations orales
- 229 Modifier la taille de police
- 229 Grossir l'écran
- 229 Configurer des rappels de notification
- 230 Inverser les couleurs d'affichage
- 230 Réglage des couleurs
- 231 Configurer une notification par flash
- 231 Couper tous les sons
- 231 Personnaliser les paramètres des sous-titres
- 232 Régler la balance audio
- 232 Utiliser le son monophonique
- 232 Utiliser un détecteur de son pour les pleurs de bébé
- 233 Utiliser la fonction tactile automatique
- 233 Utiliser le raccourci auxiliaire
- 234 Activer l'écran à l'aide de la fonction Air Gesture
- 235 Utiliser la fonction de défilement intelligent
- 235 Configurer les options temporelles en cas de pression unique ou de maintien de la pression sur l'écran
- 235 Utiliser le mode commande des interactions
- 236 Prendre ou mettre fin à des appels
- 236 Utiliser le mode une seule pression
- 237 Configurer les paramètres d'accessibilité
- 238 Utiliser d'autres fonctions utiles

Dépannage

Démarrage

Présentation de l'appareil

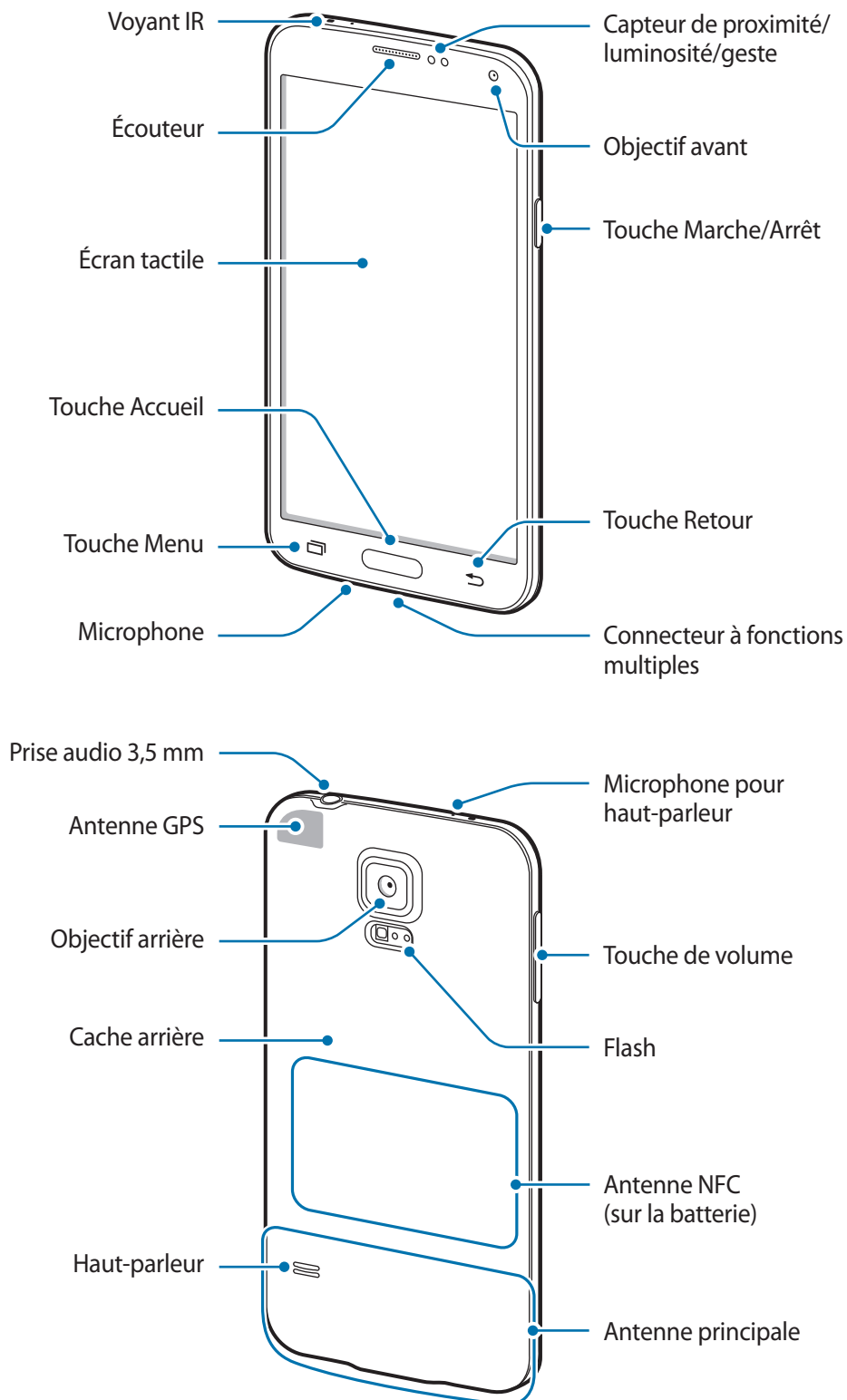

Le microphone situé dans la partie supérieure de l'appareil est actif uniquement lorsque vous utilisez la fonction haut-parleur ou lorsque vous enregistrez des vidéos.



- Ne recouvrez pas la zone autour de l'antenne avec vos mains ou tout autre objet. Cela peut entraîner des problèmes de connectivité ou décharger la batterie.
- N'utilisez pas de protection d'écran. Cela pourrait entraîner un dysfonctionnement du capteur.



Conserver la résistance de l'appareil à l'eau et à la poussière



L'appareil peut être endommagé si de l'eau ou de la poussière pénètre à l'intérieur de celui-ci. Suivez scrupuleusement ces conseils pour éviter d'endommager l'appareil et conserver les performances de résistance à l'eau et à la poussière de l'appareil.

- **N'immergez pas l'appareil dans du liquide volontairement.**
- N'immergez pas l'appareil dans l'eau à une profondeur supérieure à 1 m et ne le laissez pas immergé pendant plus de 30 minutes.
- Assurez-vous que les caches arrière et du connecteur à fonctions multiples sont bien fermés. Dans le cas contraire, l'appareil ne serait plus résistant à l'eau et à la poussière.
- N'immergez pas l'appareil dans l'eau pendant de longues périodes.
- N'exposez pas l'appareil à de **l'eau sous haute pression**, comme les vagues de la mer ou une chute d'eau.
- N'immergez pas l'appareil dans de l'eau chaude.
- N'ouvrez pas le cache de l'appareil si celui-ci se trouve dans l'eau ou dans des endroits très humides, comme une piscine ou une salle de bains.
- N'ouvrez pas le cache arrière avec les mains mouillées ou lorsque l'appareil est mouillé.
- **Le joint en caoutchouc fixé sur le cache arrière** est un composant important de l'appareil. Faites attention lorsque vous ouvrez et fermez le cache arrière pour éviter d'endommager le joint en caoutchouc. De même, assurez-vous que le joint en caoutchouc est exempt de tout résidu, tel que du sable ou de la poussière, pour éviter d'endommager l'appareil.
- Ne détachez ou ne retirez pas de l'appareil le cache du connecteur à fonctions multiples.
- N'exposez pas l'appareil à de **l'eau salée, de l'eau ionisée ou à de l'eau savonneuse.**
- Le cache arrière et le cache du connecteur à fonctions multiples peuvent se desserrer **en cas de chute de l'appareil ou de choc**. Assurez-vous que tous les caches sont correctement alignés et parfaitement fermés.

- **Si l'appareil a été immergé dans l'eau ou que le microphone ou le haut-parleur est mouillé, il est possible que le son ne soit pas clair pendant un appel. Assurez-vous que le microphone ou le haut-parleur est propre et sec en l'essuyant avec un linge sec.**
- Si l'appareil est mouillé, séchez-le soigneusement avec un chiffon propre et doux.
- La résistance à l'eau de l'appareil peut entraîner de légères vibrations dans certaines conditions. De telles vibrations, par exemple quand le volume est réglé à un niveau élevé, sont tout à fait normales et n'affectent pas les performances de l'appareil.
- Samsung ne garantit pas le bon fonctionnement de l'appareil **si celui-ci est utilisé dans l'eau ou d'autres liquides.**
- **Votre appareil a été testé dans un environnement contrôlé et s'est révélé être étanche à l'eau et à la poussière sous certaines conditions (conformité aux exigences de la classification IP67 comme décrit dans la norme internationale CEI 60529 - Degrés de protection procurés par les enveloppes (Code IP) ; conditions d'essai : 15 à 35 °C, 86 à 106 kPa, 1 mètre, pendant 30 minutes). Malgré cette classification, votre appareil n'est pas totalement étanche à l'eau, quelle que soit la situation.**

Touches

Touche	Fonction
 Marche/Arrêt	<ul style="list-style-type: none"> • Maintenir cette touche enfoncée pour allumer ou éteindre l'appareil. • Appuyer sur cette touche pour verrouiller ou déverrouiller l'appareil. Lorsque l'écran tactile s'éteint, l'appareil passe en mode Verrouillage.
 Applications récentes	<ul style="list-style-type: none"> • Appuyer sur cette touche pour ouvrir la liste des applications récentes. • Maintenir appuyé pour accéder à des options complémentaires de l'écran actif.
 Accueil	<ul style="list-style-type: none"> • Appuyer sur cette touche pour déverrouiller l'appareil. Lorsque l'écran tactile s'éteint, l'appareil passe en mode Verrouillage. • Appuyer sur cette touche pour revenir à l'écran d'accueil. • Appuyer deux fois sur cette touche pour lancer l'application S Voice. • Depuis l'écran d'accueil, maintenir cette touche enfoncée pour lancer l'application de recherche Google.

Touche	Fonction
 Retour	<ul style="list-style-type: none"> • Appuyer sur cette touche pour revenir à l'écran précédent.
 Volume	<ul style="list-style-type: none"> • Appuyer sur cette touche pour régler le volume de l'appareil.

Contenu du coffret

Vérifiez le contenu du coffret et assurez-vous que tous les éléments suivants sont présents :

- Appareil
- Batterie
- Guide de prise en main rapide



- Les éléments fournis avec l'appareil et les accessoires disponibles peuvent varier en fonction de votre zone géographique ou de votre opérateur.
- Les accessoires fournis ont été spécialement conçus pour votre appareil et peuvent ne pas fonctionner avec d'autres appareils.
- L'aspect et les caractéristiques du produit peuvent faire l'objet de modifications sans préavis.
- Vous pouvez acheter d'autres accessoires auprès de votre revendeur Samsung. Avant tout achat, assurez-vous qu'ils sont compatibles avec votre appareil.
- Utilisez exclusivement des accessoires homologués par Samsung. Les dysfonctionnements résultant d'une utilisation d'accessoires non homologués ne sont pas couverts par le service de garantie.
- La disponibilité de l'ensemble des accessoires dépend entièrement des fabricants. Pour plus d'informations sur la disponibilité des accessoires, consultez le site Web Samsung.

Installer la carte SIM ou USIM et la batterie

Installer la carte SIM ou USIM et la batterie

Insérez la carte SIM ou USIM fournie par votre opérateur, ainsi que la batterie.



- Seules les cartes microSIM sont compatibles avec cet appareil.
- La disponibilité de certains services 4G dépend de votre opérateur. Pour en savoir plus sur la disponibilité des services, contactez votre opérateur.

1 Retirez le cache arrière.

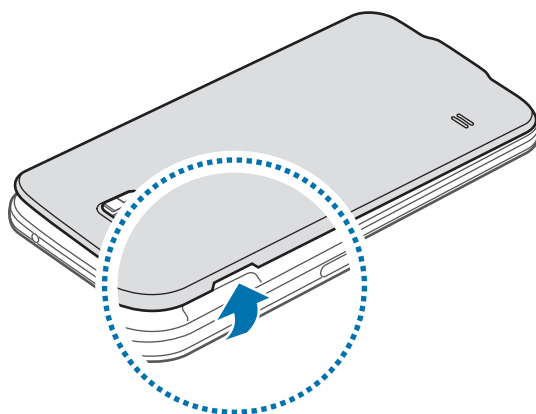

Veillez à ne pas abîmer vos ongles en retirant le cache.



Évitez de plier ou de déformer excessivement le cache arrière. Vous risqueriez de l'endommager.

2 Insérez la carte SIM ou USIM, puce orientée vers le bas.

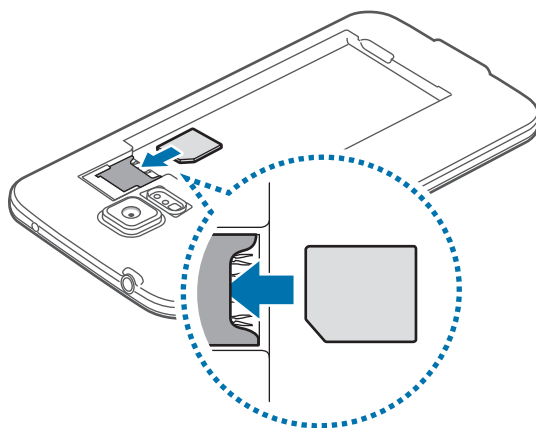

- N'introduisez pas de carte mémoire dans le compartiment prévu pour la carte SIM. Si la carte mémoire venait à se coincer dans le compartiment prévu pour la carte SIM, apportez l'appareil dans un centre de service après-vente Samsung afin de la faire retirer.
- Veillez à ne pas perdre ou à ne pas laisser d'autres personnes utiliser votre carte SIM ou USIM. Samsung ne peut être tenu responsable en cas de dommage ou désagrément résultant d'une perte ou d'un vol de carte.

3 Insérez la batterie.

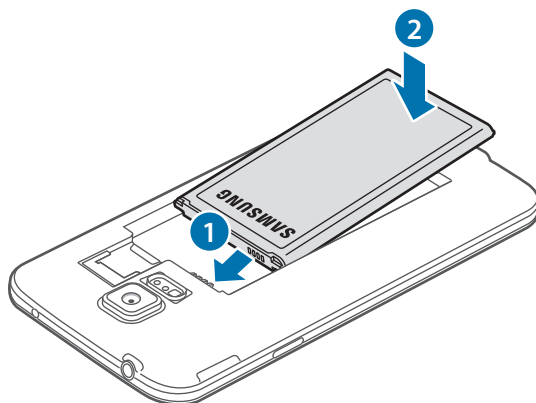

4 Remettez le cache en place.

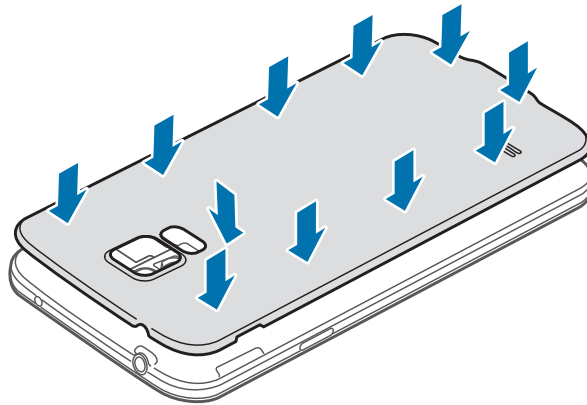

- Assurez-vous que le cache arrière est bien fermé.
- Avec cet appareil, utilisez uniquement des caches arrière et des accessoires homologués par Samsung.

Retirer la carte SIM ou USIM et la batterie

1 Retirez le cache arrière.

2 Retirez la batterie.

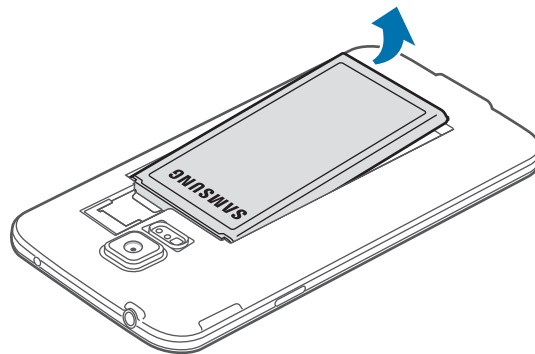

- 3 Appuyez du doigt sur la carte SIM ou sur la carte USIM, puis extrayez-la.

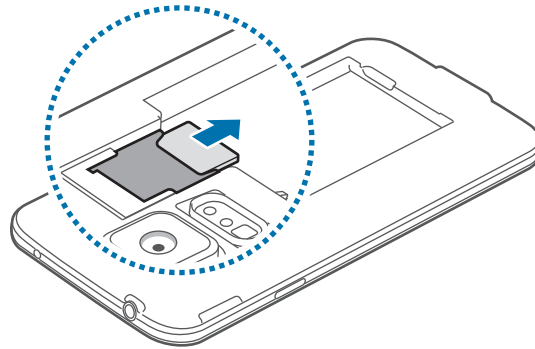

Charger la batterie

Charger la batterie

Vous devez charger la batterie avant d'utiliser l'appareil pour la première fois. Vous pouvez charger l'appareil à l'aide d'un chargeur ou en le branchant sur un ordinateur à l'aide d'un câble USB.



Utilisez uniquement des chargeurs, des batteries et des câbles homologués par Samsung. L'utilisation de chargeurs ou de câbles non homologués peut provoquer l'éclatement de la batterie ou endommager l'appareil.



- Lorsque le niveau de charge est faible, l'icône de la batterie est vide.
- Si la batterie est complètement déchargée, vous ne pouvez pas allumer l'appareil, même si le chargeur est branché. Rechargez la batterie pendant quelques minutes avant d'allumer l'appareil.
- Si vous utilisez simultanément plusieurs applications, des applications réseaux ou des applications qui nécessitent une connexion à un autre appareil, la batterie se déchargera rapidement. Pour éviter toute déconnexion du réseau ou perte d'alimentation lors d'un transfert de données, utilisez toujours ces applications lorsque la batterie est parfaitement chargée.

- 1 Connectez le câble USB à l'adaptateur USB.
- 2 Ouvrez le cache du connecteur à fonctions multiples.
- 3 Lorsque vous utilisez un câble USB, branchez le câble USB du bon côté du connecteur à fonctions multiples, comme indiqué dans l'illustration ci-dessous.

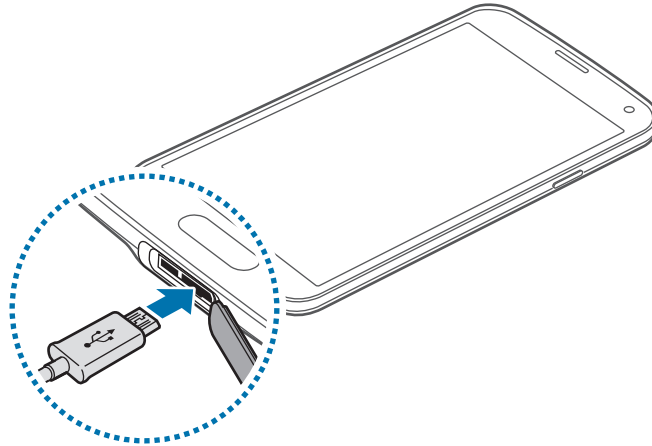

- Un branchement incorrect du chargeur peut sérieusement endommager l'appareil. Les dégâts résultant d'une mauvaise utilisation ne sont pas couverts par la garantie.
- Assurez-vous que le cache arrière et le cache du connecteur à fonctions multiples sont bien fermés pour empêcher l'eau ou la poussière de pénétrer dans l'appareil. Des caches ouverts ou mal fermés peuvent laisser pénétrer de l'eau et de la poussière à l'intérieur de l'appareil et endommager celui-ci.
- Veillez à ne pas endommager ou détacher le cache du connecteur à fonctions multiples. Si le cache était cassé ou manquant, ceci pourrait endommager l'appareil.

- 4 Branchez l'adaptateur USB à une prise de courant.



- L'appareil peut être utilisé en cours de chargement, mais dans ce cas, le chargement complet de la batterie risque de prendre plus de temps.
- Lorsque l'appareil est en cours de chargement, il est possible que l'écran tactile ne fonctionne pas en raison de l'instabilité de l'alimentation électrique. Dans ce cas, débranchez le chargeur de l'appareil.
- Il est possible que l'appareil chauffe lorsqu'il est en cours de chargement. Ce phénomène est normal et n'affecte ni la durée de vie, ni les performances de l'appareil. Si la température de la batterie devient trop élevée, le chargement risque de s'interrompre.
- Si l'appareil ne se charge pas correctement, apportez-le, accompagné de son chargeur, dans un centre de service après-vente Samsung.

5 Lorsque la batterie est complètement chargée, déconnectez l'appareil du chargeur. Pour ce faire, débranchez d'abord le chargeur de l'appareil, puis de la prise de courant.



Ne retirez jamais la batterie avant d'avoir débranché le chargeur. Ceci pourrait endommager l'appareil.



- Pour économiser l'énergie, débranchez le chargeur lorsque vous ne l'utilisez pas. Le chargeur n'étant pas muni d'un bouton Marche/Arrêt, vous devez le débrancher de la prise de courant pour couper l'alimentation. L'appareil doit rester à proximité de la prise en cours de chargement.
- Le socle de prise de courant doit être installé à proximité du matériel et doit être aisément accessible.

6 Fermez le cache du connecteur à fonctions multiples.

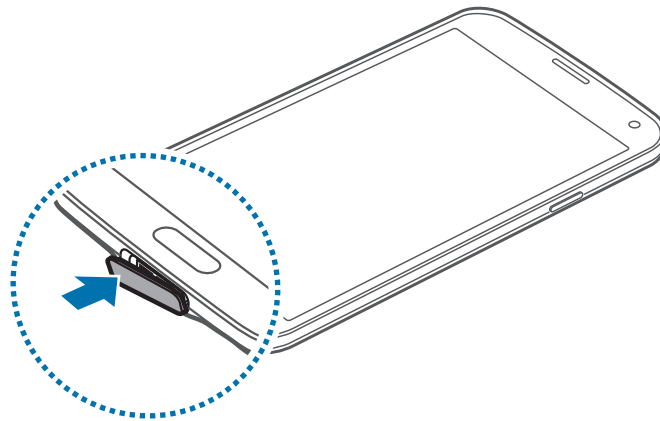

Assurez-vous que le cache du connecteur à fonctions multiples est bien fermé.

Réduire la consommation d'énergie de la batterie

Votre appareil est doté d'options destinées à optimiser l'autonomie de votre batterie. En personnalisant ces options et en désactivant les applications fonctionnant inutilement en arrière-plan, vous pouvez utiliser l'appareil plus longtemps entre deux chargements :

- Lorsque vous n'utilisez pas l'appareil, désactivez l'écran tactile en appuyant sur la touche Marche/Arrêt.
- Fermez toutes les applications fonctionnant inutilement en arrière-plan à l'aide du gestionnaire de tâches.
- Désactivez la fonction Bluetooth.
- Désactivez la fonction Wi-Fi.
- Désactivez les applications de synchronisation automatique.

- Réduisez la durée du rétroéclairage de l'écran.
- Réduisez la luminosité de l'écran.

Insérer une carte mémoire

Insérer une carte mémoire

L'appareil est compatible avec les cartes mémoire d'une capacité allant jusqu'à 128 Go. Selon le fabricant et le modèle, certaines cartes mémoire peuvent ne pas être compatibles avec votre appareil.



- Certaines cartes mémoire peuvent ne pas être parfaitement compatibles avec l'appareil. L'utilisation d'une carte mémoire incompatible peut endommager l'appareil ou la carte mémoire elle-même et corrompre les données qui y sont stockées.
- Veillez à insérer la carte mémoire du bon côté.



- Seules les structures de fichiers FAT et exFAT sont compatibles avec les cartes mémoire de l'appareil. Lorsque vous insérez une carte mémoire formatée avec une autre structure de fichiers, l'appareil vous invite à la reformater.
- Une trop grande fréquence des opérations d'effacement et d'écriture réduit la durée de vie des cartes mémoire.
- Lorsque vous insérez une carte mémoire dans l'appareil, le répertoire de fichiers de la carte mémoire apparaît dans le dossier **Mes fichiers** → **SD Card**.

- 1 Retirez le cache arrière.
- 2 Insérez la carte mémoire en orientant la puce vers le bas.

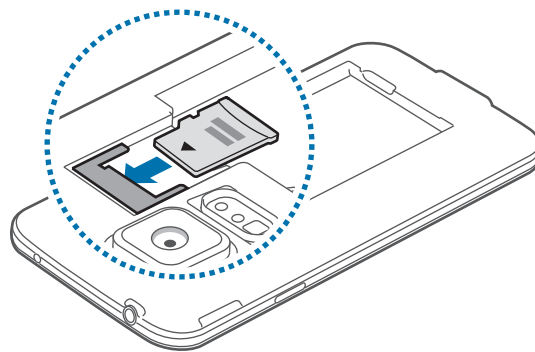

- 3 Remettez le cache en place.

Retirer une carte mémoire

Avant de retirer la carte mémoire, vous devez au préalable la désactiver pour pouvoir la retirer en toute sécurité. Depuis l'écran d'accueil, appuyez sur **Applications** → **Paramètres** → **Stockage** → **Démonter la carte SD**.

- 1 Retirez le cache arrière.
- 2 Retirez la carte mémoire.
- 3 Remettez le cache en place.



Ne retirez jamais la carte mémoire lorsque l'appareil y enregistre ou lit des informations. Cela pourrait entraîner une perte ou une corruption des données, ou endommager la carte mémoire ou l'appareil. Samsung ne peut être tenu responsable en cas de perte de données résultant d'une utilisation frauduleuse ou en cas de détérioration d'une carte mémoire.

Formater une carte mémoire

Une carte mémoire ayant été formatée sur un ordinateur peut ne pas être compatible avec l'appareil. Formatez la carte mémoire dans l'appareil.

Depuis l'écran d'accueil, appuyez sur **Applications** → **Paramètres** → **Stockage** → **Formater la carte SD** → **Formater la carte SD** → **Supprimer tout**.



Avant de formater la carte mémoire, n'oubliez pas d'effectuer des copies de sauvegarde de toutes les données importantes qui y sont stockées. La garantie du fabricant ne couvre pas la perte de données résultant des manipulations de l'utilisateur.

Allumer et éteindre l'appareil

Si vous allumez l'appareil pour la première fois, suivez les instructions affichées à l'écran pour procéder à sa configuration.

Pour allumer l'appareil, maintenez la touche Marche/Arrêt enfoncée pendant quelques secondes.

Pour éteindre l'appareil, maintenez la touche Marche/Arrêt enfoncée, puis appuyez sur **Éteindre**.

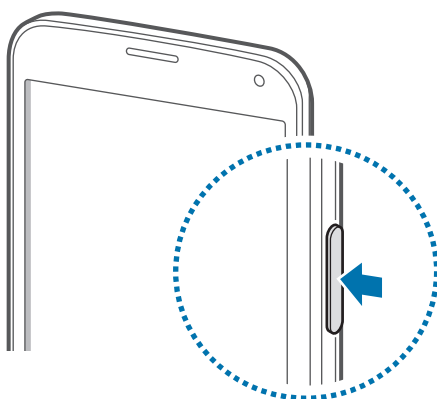

Respectez toutes les consignes de sécurité et directives formulées par le personnel compétent dans les lieux où l'utilisation d'appareils mobiles est interdite, comme par exemple dans les avions et les hôpitaux.

Manipuler l'appareil

Ne recouvrez pas la zone autour de l'antenne avec vos mains ou tout autre objet. Cela peut entraîner des problèmes de connectivité ou décharger la batterie.

Verrouiller et déverrouiller l'appareil

Lorsque vous appuyez sur la touche Marche/Arrêt, l'écran s'éteint et l'appareil passe en mode Verrouillage. Il se verrouille également automatiquement si vous ne l'utilisez pas pendant un certain temps.

Pour déverrouiller l'appareil, appuyez sur la touche Marche/Arrêt ou la touche Accueil, puis faites glisser le doigt dans n'importe quel sens sur la zone de déverrouillage d'écran.

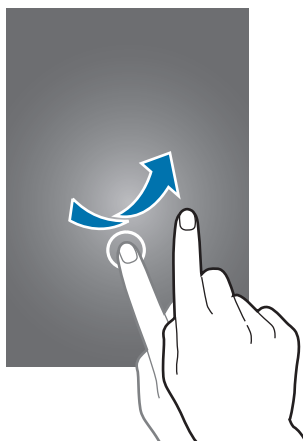

Vous pouvez changer le code permettant de déverrouiller l'appareil. Pour en savoir plus, voir la section « Changer la méthode de verrouillage de l'écran ».

Fonctions de base

Utiliser l'écran tactile



- Évitez tout contact de l'écran tactile avec d'autres appareils électriques. Les décharges électrostatiques peuvent provoquer des dysfonctionnements de l'écran tactile.
- Pour éviter d'endommager l'écran tactile, n'appuyez pas dessus avec un objet pointu et n'exercez aucune pression excessive avec vos doigts.



- Il est possible que l'appareil ne reconnaisse pas les commandes tactiles près des bords de l'écran, qui sont situés en dehors de la zone de saisie tactile.
- Si l'écran tactile reste inactif pendant une période prolongée, des images rémanentes risquent d'apparaître (ou persistance de l'affichage). Éteignez l'écran tactile lorsque vous n'utilisez pas l'appareil.
- Il est recommandé d'utiliser l'écran tactile avec les doigts.

Appuyer

Pour ouvrir une application, sélectionner un élément de menu, activer une commande ou saisir un caractère sur le clavier à l'écran, appuyez sur l'écran tactile avec un seul doigt.

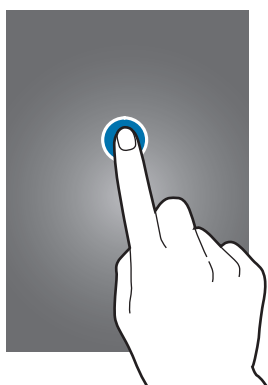

Maintenir appuyé

Pour ouvrir une fenêtre d'options contextuelle, maintenez le doigt appuyé sur un élément pendant plus de 2 secondes.



Faire glisser

Pour déplacer une icône ou une miniature vers un nouvel emplacement, maintenez le doigt appuyé dessus et faites-la glisser sur l'écran.

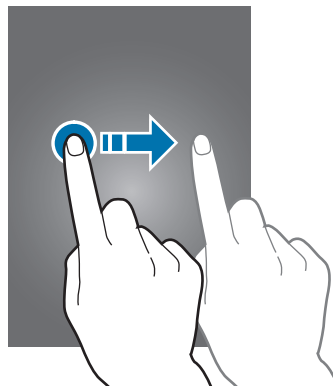

Appuyer deux fois

Pour effectuer un zoom sur une page Web ou une image, appuyez deux fois sur l'écran. Appuyez à nouveau à deux reprises pour annuler le zoom.

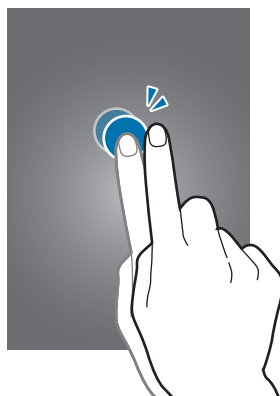

Effleurer

Pour passer d'une fenêtre à l'autre, faites glisser le doigt vers la gauche ou la droite sur l'écran d'accueil ou dans la liste des applications. Pour parcourir une page Web ou une liste, telle que celle de vos contacts, faites glisser votre doigt vers le haut ou le bas de l'écran.

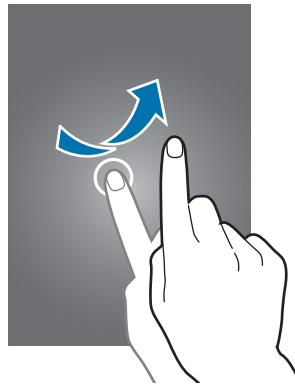

Écarter et rapprocher les doigts

Pour effectuer un zoom avant sur une page Web, une carte ou une image, placez deux doigts sur l'écran et écartez-les. Rapprochez-les pour effectuer un zoom arrière.

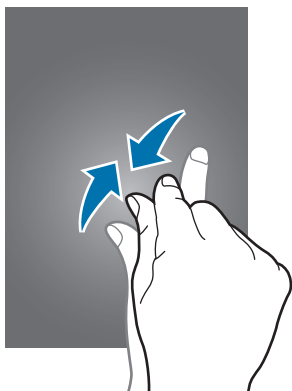





Icônes d'informations

Les icônes susceptibles de s'afficher en haut de l'écran vous indiquent le statut de l'appareil. Les icônes répertoriées dans le tableau ci-dessous sont les plus courantes.



Il se peut que la barre d'état ne s'affiche pas en haut de l'écran dans toutes les applications. Pour afficher la barre d'état, faites glisser le doigt du haut de l'écran vers le bas.

Icône	Signification
	Aucun signal
	Puissance du signal
	Itinérance (hors de la zone de service locale)
	Réseau GPRS connecté
	Réseau EDGE connecté
	Réseau UMTS connecté
	Réseau HSDPA connecté
	Réseau HSPA+ connecté
	Réseau LTE (4G) connecté
	Wi-Fi connecté
	Fonction Bluetooth activée
	GPS activé
	Appel en cours
	Appel manqué
	Fonction Air Gesture activée
	Fonction Écran intelligent activée
	Synchronisation avec le Web
	Connecté à un ordinateur
	Carte SIM ou USIM absente
	Nouveau SMS ou MMS
	Alarme activée

Icône	Signification
	Profil Discret activé
	Mode Vibreur activé
	Mode Hors-ligne activé
	Une erreur s'est produite ou votre attention est nécessaire
	Niveau de charge de la batterie

Volets des notifications et de paramétrage rapide

Utiliser le panneau de notifications

Lorsque vous recevez de nouvelles notifications, telles que des messages ou des appels manqués, des icônes d'information apparaissent dans la barre d'état. Pour en savoir plus sur les icônes, ouvrez le volet des notifications et consultez les détails.

Faites glisser la barre d'état vers le bas pour ouvrir le volet des notifications. Pour le fermer, faites glisser votre doigt de bas en haut sur le volet.

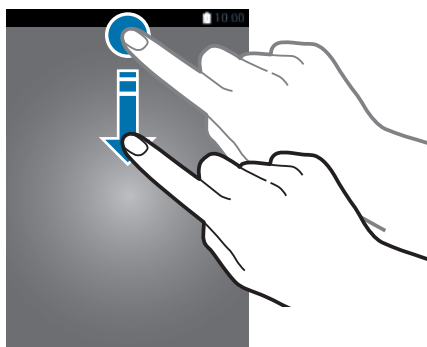

Vous pouvez utiliser les fonctions suivantes dans le volet des notifications.

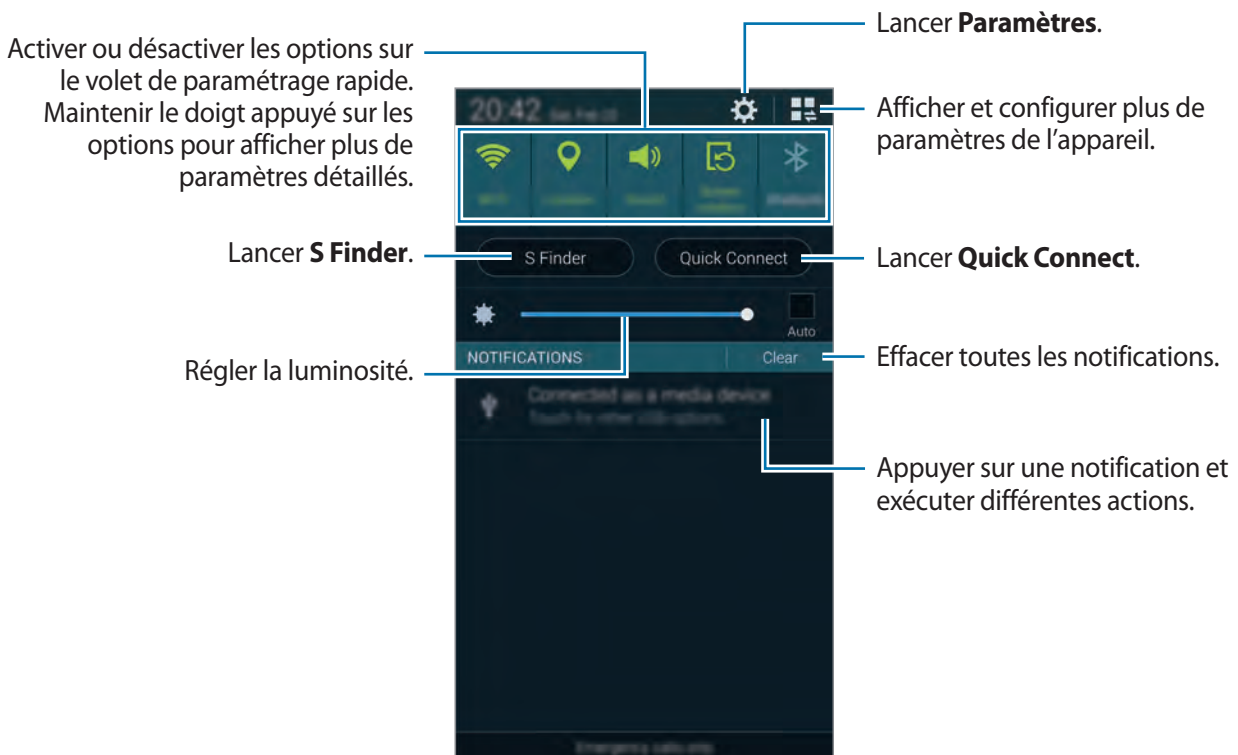

Régler la luminosité

Pour que l'appareil règle automatiquement la luminosité, cochez la case **Auto**. Pour régler manuellement la luminosité depuis le mode automatique, faites glisser la barre de réglage de la luminosité vers la gauche ou vers la droite.

Lorsque le niveau de la batterie est faible, la barre de réglage de la luminosité disparaît du volet des notifications.

Utiliser le volet de paramétrage rapide

Un certain nombre de boutons de paramétrage rapide sont disponibles dans le volet des notifications. Pour afficher ou accéder à des boutons de paramétrage rapide supplémentaires, ouvrez le volet des paramètres rapides. Si vous ouvrez le volet de paramétrage rapide, vous pouvez activer ou désactiver différentes fonctions ou configurer des paramètres.

Pour ouvrir le volet de paramétrage rapide, faites glisser la barre d'état vers le bas en vous servant de deux doigts.

Pour fermer le volet de paramétrage rapide, faites glisser la barre depuis le bas de l'écran vers le haut.

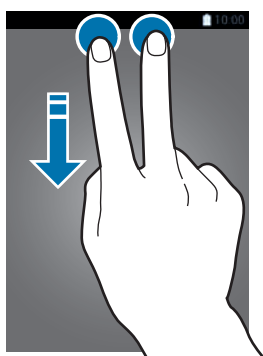

Vous pouvez utiliser les options suivantes :

- **Wi-Fi** : activer ou désactiver la fonction Wi-Fi.
- **Position** : activer ou désactiver la fonction GPS.
- **Son** : activer ou désactiver le profil Discret. Vous pouvez activer ou désactiver le son en profil Discret.
- **Rotation écran** : autoriser ou empêcher l'interface de pivoter lorsque vous tournez l'appareil.



Certaines applications ne permettent pas la rotation de l'écran.

- **Bluetooth** : activer ou désactiver la fonction Bluetooth.
- **Données mobiles** : activer ou désactiver la connexion de données.
- **Amplif. téléch.** : activer ou désactiver la fonction d'accélération de téléchargement.
- **Éco. énergie** : activer ou désactiver le mode économie d'énergie.
- **Fenêtres multiples** : paramétrer l'appareil pour utiliser la fonction Multi-fenêtres.

- **Boîte à outils** : masquer ou afficher la fonction de boîte à outils.
- **Accès Wi-Fi** : activer ou désactiver les fonctions modem Wi-Fi.
- **Screen Mirroring** : activer ou désactiver la fonction de Screen Mirroring qui permet de répliquer votre écran sur l'écran d'un autre appareil.
- **NFC** : activer ou désactiver la fonction NFC.
- **Synchro.** : activer ou désactiver la synchronisation automatique des applications.
- **Smart Stay** : activer ou désactiver la fonction de veille intelligente Smart Stay.
- **Smart Pause** : activer ou désactiver la fonction Smart pause.
- **Mode blocage** : activer ou désactiver le mode blocage. En mode blocage, votre appareil bloque toutes les notifications. Pour sélectionner les notifications à bloquer, appuyez sur **Paramètres** → **Mode blocage**.
- **Mode Hors-ligne** : activer ou désactiver le mode Hors-ligne.
- **Mode voiture** : activer ou désactiver le mode voiture.
- **Mode privé** : activer ou désactiver le mode privé.

Pour redisposer les boutons de paramétrage rapide dans le volet des notifications, appuyez sur , puis maintenez le doigt appuyé sur un élément et faites-le glisser vers un autre emplacement.

Écran d'accueil et liste des applications

Écran d'accueil

L'écran d'accueil est le point de départ pour accéder à toutes les fonctions de l'appareil. Il affiche des icônes d'information, des widgets, des raccourcis vers les applications, etc. Les widgets sont de petites applications qui lancent des fonctions d'application spécifiques dans le but de fournir des informations et un accès pratique à l'écran d'accueil.

L'écran d'accueil comprend plusieurs volets. Pour afficher les autres volets, faites défiler l'écran vers la gauche ou la droite.



Mode d'édition de volet

Rapprochez les doigts sur l'écran d'accueil pour ouvrir le mode d'édition du volet.





Utiliser My Magazine

Appuyez sur  ou faites défiler l'affichage vers la droite sur l'écran d'accueil pour ouvrir **My Magazine**.

My Magazine affiche en direct les actualisations des réseaux sociaux et l'actualité qui vous intéresse.



Pour sélectionner le contenu à afficher, appuyez sur  → **Paramètres**, puis sélectionnez les catégories qui vous intéressent.

Pour mettre à jour le contenu automatiquement lorsque **My Magazine** s'ouvre, appuyez sur  → **Paramètres**, puis cochez l'option **Actualisation automatique à l'ouverture**.

Pour désactiver **My Magazine**, rapprochez deux doigts sur l'écran, appuyez sur **Param. écran d'accueil**, puis désélectionnez **My Magazine**.

Liste des applications

La liste des applications affiche les icônes de toutes vos applications, y compris celles récemment installées.

Depuis l'écran d'accueil, appuyez sur **Applications** pour ouvrir la liste des applications. Pour afficher d'autres volets, faites défiler l'affichage à gauche ou à droite ou sélectionnez un indicateur en bas de l'écran.







Ouvrir des applications

Depuis l'écran d'accueil ou la liste des applications, appuyez sur une icône pour ouvrir l'application correspondante.

Pour ouvrir la liste des applications récemment utilisées, appuyez sur , puis sélectionnez l'icône d'une application à ouvrir.

Fermer une application

Fermez les applications fonctionnant inutilement en arrière-plan pour économiser la batterie et préserver les performances de l'appareil.

Appuyez sur  → , puis sur **Fin** à côté d'une application pour la fermer. Pour fermer toutes les applications en cours d'exécution, appuyez sur **Fermer tout** près du nombre total d'applications actives. Sinon, appuyez sur  → .

Installer ou désinstaller des applications

Samsung Apps

Utilisez cette application pour télécharger des applications Samsung, gratuites ou payantes.

Appuyez sur **Samsung Apps** depuis la liste des applications.



La disponibilité de cette application dépend de votre zone géographique ou de votre opérateur.

Installer des applications

Parcourez les applications par catégorie ou appuyez sur  pour rechercher un mot-clé.

Sélectionnez une application pour en afficher les informations. Pour télécharger des applications gratuites, appuyez sur **Gratuit**. Pour acheter et télécharger des applications payantes, appuyez sur les touches qui indiquent le prix de l'application.



Par défaut, l'appareil met automatiquement à jour toute application installée lorsqu'une nouvelle version est disponible. Pour modifier le paramètre par défaut ou pour mettre des applications à jour manuellement, appuyez sur  → **Paramètres** → **Mettre à jour les applications automatiquement**, puis sélectionnez une option.

Play Store

Utilisez cette application pour télécharger des applications et des jeux, gratuits ou payants, compatibles avec l'appareil.

Appuyez sur **Play Store** depuis la liste des applications.



La disponibilité de cette application dépend de votre zone géographique ou de votre opérateur.

Installer des applications

Parcourez les applications par catégorie ou appuyez sur  pour rechercher un mot-clé.

Sélectionnez une application pour en afficher les informations. Pour télécharger des applications gratuites, appuyez sur **INSTALLER**. Pour acheter et télécharger des applications payantes, appuyez sur le prix et suivez les instructions à l'écran.



- Pour autoriser l'installation d'applications provenant d'autres sources, appuyez depuis la liste des applications sur **Paramètres** → **Sécurité** → **Sources inconnues**.
- Par défaut, l'appareil met automatiquement à jour toute application installée lorsqu'une nouvelle version est disponible. Pour modifier le paramètre par défaut ou pour mettre des applications à jour manuellement, appuyez sur  → **Paramètres** → **Mise à jour automatique des applis**, puis sélectionnez une option.



Apps for Galaxy



Depuis la liste des applications, appuyez sur  → **Applications essentielles GALAXY**, puis sur  en regard d'une application.

Pour télécharger toutes les applications de la liste, appuyez sur **Tout télécharger**.

Gérer les applications

Désinstaller ou désactiver des applications

Pour désactiver des applications par défaut, depuis la liste des applications, appuyez sur  → **Désinstaller/désactiver des applications**.  apparaît sur les applications qu'il est possible de désactiver. Sélectionnez une application, puis appuyez sur **Désactiver**.

Pour désinstaller des applications téléchargées, depuis la liste des applications, appuyez sur  → **Applications téléchargées** →  → **Désinstaller**. Une autre solution consiste à appuyer, depuis la liste des applications, sur **Paramètres** → **Gestionnaire d'applications**, à sélectionner une application, puis à appuyer sur **Désinstaller**.

Activer les applications

Depuis la liste des applications, appuyez sur  → **Afficher les applications désactivées**, sélectionnez des applications, puis appuyez sur **OK**.

Une autre solution consiste à appuyer, depuis la liste des applications, sur **Paramètres** → **Gestionnaire d'applications**, à faire défiler jusqu'à **DÉSACTIVÉ**, à sélectionner une application, puis à appuyer sur **Activer**.



- Masquer des applications : masquer des applications uniquement dans l'écran des applications. Vous pouvez continuer à utiliser les applications masquées.
- Désactiver des applications : désactiver les applications par défaut sélectionnées, ne pouvant pas être désinstallées de l'appareil. Vous ne pouvez pas utiliser les applications désactivées.
- Désinstaller des applications : désinstaller des applications téléchargées.

Saisir du texte

Un clavier apparaît automatiquement lorsque vous saisissez du texte pour envoyer des messages, créer des mémos, etc.



La saisie de texte est impossible dans certaines langues. Pour saisir du texte, vous devez sélectionner une des langues prises en charge.

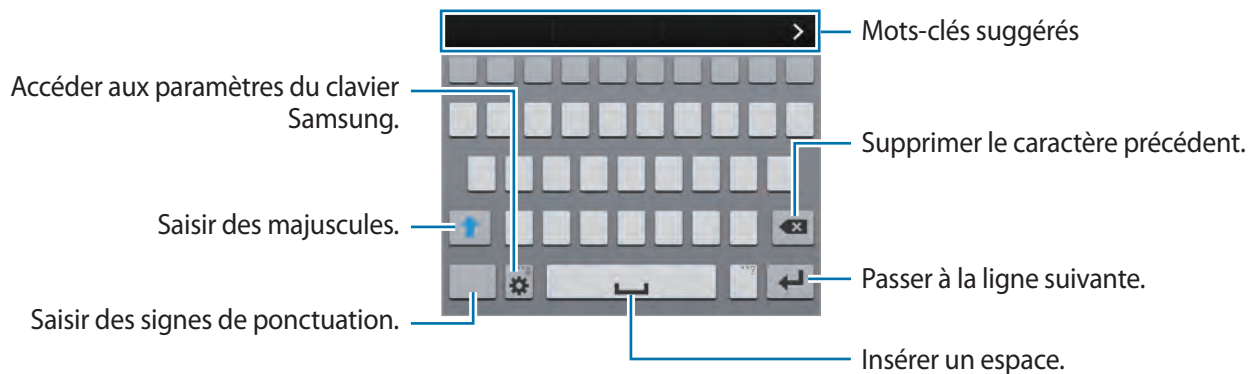

Réglage des langues de saisie

Appuyez sur  → **Sélectionner langue de saisie**, puis sélectionnez les langues à utiliser. Si vous sélectionnez au moins deux langues, vous pouvez passer de l'une à l'autre en faisant glisser la touche espace vers la gauche ou la droite.

Modifier la disposition du clavier

Maintenez le doigt appuyé sur  pour utiliser les fonctions suivantes :

-  : saisir du texte en le dictant.

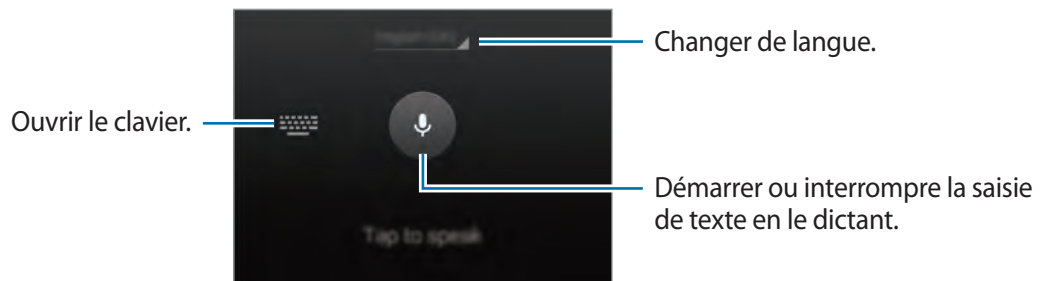





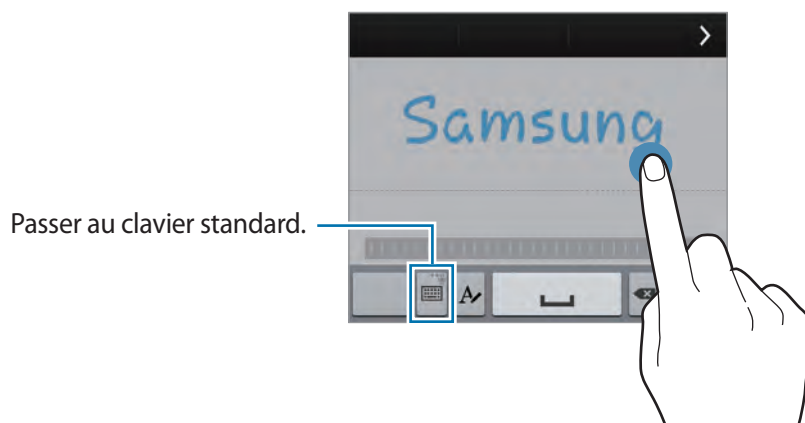

Avant d'utiliser cette fonction, assurez-vous que le réseau Wi-Fi ou mobile est actif. Il se peut que des frais supplémentaires vous soient facturés lors de l'utilisation de la fonction de saisie vocale via le réseau mobile. Pour éviter de payer des frais supplémentaires, contactez votre opérateur.

-  : basculer en mode de saisie manuscrite. Pour revenir au clavier standard, appuyez sur .





La disponibilité de cette fonction dépend de votre zone géographique ou de votre opérateur.

-  : ajouter un élément du presse-papiers.
-  : définir les options du clavier.
-  : saisir des émoticônes.

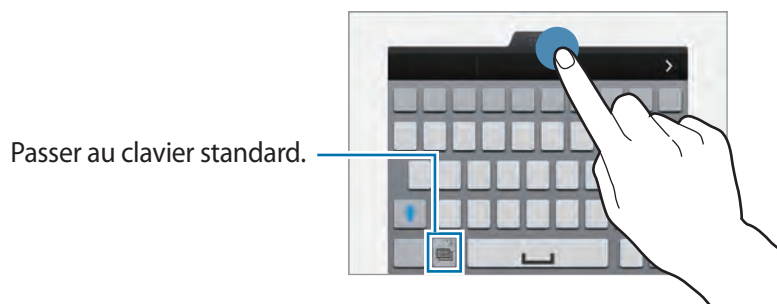
-  : activer le clavier amovible. Vous pouvez déplacer le clavier en faisant glisser . Pour revenir au clavier standard, appuyez à nouveau sur .



Copier et coller du texte

- 1 Maintenez le doigt appuyé sur le texte.
- 2 Faites glisser  ou  pour sélectionner le texte voulu, ou appuyez sur **Sélectionner...** pour sélectionner l'intégralité du texte.
- 3 Appuyez sur **Copier** ou sur **Couper**. Le texte sélectionné est copié dans le presse-papier.
- 4 Maintenez le doigt appuyé sur le point où le texte doit être inséré, puis appuyez sur **Coller**. Pour coller le texte préalablement copié, appuyez sur **Presse-papier**, puis sélectionnez le texte.

Accéder aux informations d'aide

Pour accéder aux informations d'aide relatives à une application lorsque vous utilisez cette dernière, appuyez sur  → **Aide**.



Il est possible que certaines applications ne soient pas compatibles avec cette fonction.

Personnaliser

Activer le mode facile

Le mode facile fournit une expérience utilisateur plus conviviale, grâce à une présentation plus simple et à des icônes plus grosses sur l'écran d'accueil. En outre, les applications sont disposées de façon plus simple, et un éclairage assisté et une fonctionnalité de grossissement d'écran sont disponibles dans ce mode. Vous pouvez accéder aux applications les plus courantes et aux paramètres fréquemment utilisés, et utiliser des raccourcis vers vos contacts favoris.

Depuis la liste des applications, appuyez sur **Paramètres** → **Mode simplifié** → **Mode simplifié**, sélectionnez des applications auxquelles appliquer une disposition plus simple, puis appuyez sur **Effectué**.

Pour revenir au mode standard, depuis l'écran d'accueil, appuyez sur **Paramètres simples** → **Mode simplifié** → **Mode standard** → **Effectué**.

Gérer l'écran d'accueil et la liste des applications

Gérer l'écran d'accueil

Ajouter des éléments

Depuis la liste des applications, maintenez le doigt appuyé sur une application ou un dossier, puis faites-la glisser vers l'écran d'accueil.

Pour ajouter des widgets, rapprochez deux doigts sur l'écran d'accueil, appuyez sur **Widgets**, maintenez le doigt appuyé sur un widget, puis faites-le glisser vers l'écran d'accueil.

Déplacer et supprimer un élément

Maintenez le doigt appuyé sur un élément depuis l'écran d'accueil, puis faites-le glisser jusqu'à l'emplacement souhaité. Pour déplacer l'élément vers un autre volet, faites-le glisser vers le bord droit ou gauche de l'écran. Pour organiser des éléments en dossiers, maintenez le doigt appuyé sur un élément, puis faites-le glisser vers un dossier.

Vous pouvez également déplacer les applications fréquemment utilisées vers la zone de raccourcis située en bas de l'écran d'accueil. Maintenez le doigt appuyé sur une application, puis faites-la glisser vers la zone de raccourcis.

Pour supprimer un élément, maintenez le doigt appuyé dessus. Faites-le ensuite glisser sur l'option **Supprimer** qui s'affiche en haut de l'écran.

Créer un dossier

- 1 Depuis l'écran d'accueil, maintenez le doigt appuyé sur une application, puis faites-la glisser jusqu'à l'option **Créer un dossier** qui apparaît en haut de l'écran.
- 2 Saisissez un nom de dossier.
- 3 Appuyez sur , sélectionnez les applications à déplacer vers le dossier, puis appuyez sur **OK**.

Gérer les volets

Placez deux doigts sur l'écran d'accueil et rapprochez-les pour ajouter, déplacer ou supprimer un volet.

Pour ajouter un volet, faites-défiler l'écran vers la gauche jusqu'au dernier volet, puis appuyez sur .

Pour déplacer un volet, maintenez le doigt appuyé sur son aperçu, puis faites-le glisser jusqu'à l'emplacement souhaité.

Pour supprimer un volet, maintenez le doigt appuyé sur son aperçu, puis faites-le glisser vers l'option **Supprimer** en haut de l'écran.

Pour définir un volet comme écran d'accueil principal, appuyez sur .

Gérer la liste des applications

Changer de mode d'affichage

Depuis la liste des applications, appuyez sur  → **Visualiser comme** et sélectionnez un mode de tri.

Masquer des applications

Masquez les applications que vous ne voulez pas retrouver dans la liste des applications. Vous pouvez masquer n'importe quelle application, y compris les applications par défaut de votre choix.

Depuis la liste des applications, appuyez sur  → **Masquer applications**, sélectionnez des applications, puis appuyez sur **OK**.

Pour afficher les applications masquées, appuyez sur  → **Affic. apps masquées**, sélectionnez des applications, puis appuyez sur **OK**.

Déplacer des éléments



Depuis la liste des applications, appuyez sur  → **Modifier**. Maintenez le doigt appuyé sur l'élément à déplacer, puis faites-le glisser jusqu'à l'emplacement souhaité.

Pour déplacer l'élément vers un autre volet, faites-le glisser vers le bord droit ou gauche de l'écran.

Pour organiser des éléments en dossiers, maintenez le doigt appuyé sur un élément, puis faites-le glisser vers un dossier.

Pour déplacer un élément vers un autre volet, faites-le glisser sur l'option **Créer une page** qui s'affiche en haut de l'écran.

Créer un dossier

- 1 Depuis la liste des applications, appuyez sur  → **Créer dossier**.
- 2 Saisissez un nom de dossier.
- 3 Appuyez sur , sélectionnez les applications à déplacer vers le dossier, puis appuyez sur **OK**.

Changer la méthode de verrouillage de l'écran

Vous pouvez modifier le mode de verrouillage de l'écran pour empêcher l'accès à vos informations personnelles par autrui.

Depuis la liste des applications, appuyez sur **Paramètres** → **Écran de verrouillage** → **Déverrouillage de l'écran**, puis sélectionnez une méthode de déverrouillage. Pour protéger votre appareil, vous pouvez définir un code de déverrouillage. Sans ce code, l'appareil ne pourra pas être déverrouillé.



Si vous oubliez le code de déverrouillage, apportez l'appareil dans un centre de service après-vente Samsung pour le réinitialiser.

Modèle

Dessinez un modèle en reliant au moins quatre points, puis recommencez pour valider. Définissez un code PIN de secours pour déverrouiller l'écran en cas d'oubli du modèle.

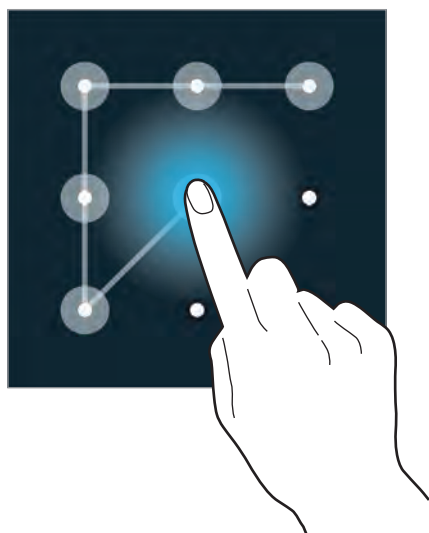

Empreinte

Enregistrez vos empreintes de doigts pour déverrouiller l'écran. Pour en savoir plus, voir la section « Lecteur d'empreintes ».

Code PIN

Un code PIN se compose uniquement de chiffres. Saisissez au moins quatre chiffres, puis recommencez pour valider.

Mot de passe

Un mot de passe comprend des caractères et des chiffres. Saisissez au moins quatre caractères, y compris des chiffres et des symboles, puis recommencez pour valider.

Définir un fond d'écran

Définissez une image ou une photo enregistrée dans l'appareil comme fond de l'écran d'accueil ou de l'écran verrouillé.

- 1 Depuis la liste des applications, appuyez sur **Paramètres** → **Fond d'écran**. Une autre solution consiste à pincer l'écran d'accueil et à appuyer sur **Fonds d'écran**.
- 2 Sélectionnez un écran à modifier ou auquel appliquer un fond d'écran.
- 3 Faites défiler vers la gauche ou la droite, puis sélectionnez une image parmi celles affichées en bas de l'écran.
Pour afficher les photos que vous avez prises avec l'appareil photo ou les images que vous avez téléchargées depuis Internet, appuyez sur **Plus d'images**.
- 4 Appuyez sur **Déf. fond écran**.

Modifier les sonneries

Modifiez les sonneries des appels entrants et des notifications.

Depuis la liste des applications, appuyez sur **Paramètres** → **Son**.

Pour définir une sonnerie pour les appels entrants, appuyez sur **Sonneries**, sélectionnez une sonnerie, puis appuyez sur **OK**. Pour utiliser un morceau, stocké sur l'appareil ou dans votre compte, comme sonnerie, appuyez sur **Ajouter**.

Pour définir une sonnerie pour les notifications, appuyez sur **Notifications**, sélectionnez une sonnerie, puis appuyez sur **OK**.

Créer un compte

Ajouter des comptes

Certaines applications utilisées sur l'appareil nécessitent un compte enregistré. Afin de profiter au maximum de votre appareil, créez des comptes.

Depuis la liste des applications, appuyez sur **Paramètres** → **Comptes** → **Ajouter compte** et sélectionnez un service de compte. Ensuite, suivez les instructions qui s'affichent à l'écran pour procéder à la configuration du compte.

Pour synchroniser du contenu avec vos comptes, sélectionnez un service de compte, puis cochez les éléments à synchroniser.

Supprimer un compte

Depuis la liste des applications, appuyez sur **Paramètres** → **Comptes**, sélectionnez un service sous l'option **MES COMPTES**, choisissez le compte à supprimer, puis appuyez sur  → **Supp. compte**.

Transférer des contacts d'autres appareils sur votre appareil

Transférer des contacts à l'aide de Samsung Smart Switch

Grâce à Samsung Smart Switch, vous pouvez transférer des contacts sur votre appareil depuis d'autres appareils et ordinateurs.



Cette application n'est pas prise en charge sur certains appareils.

Utiliser Samsung Smart Switch Mobile

Vous pouvez utiliser cette application pour transférer des contacts d'un appareil portable à un autre.

Avant d'utiliser cette fonction

- Assurez-vous que l'application Samsung Smart Switch Mobile est installée sur les deux appareils. Vous pouvez télécharger l'application depuis **Samsung Apps** ou **Play Store**.

- 1 Sur les deux appareils, lancez **Samsung Smart Switch Mobile**.
- 2 Sur les deux appareils, lisez et acceptez les conditions générales, puis appuyez sur **Confirm**.
- 3 Sur l'un des deux appareils, appuyez sur **Connexion**.
- 4 Sur l'appareil depuis lequel transférer les contacts, cochez l'option **Contacts**, puis appuyez sur **Transférer**.
- 5 Sur l'appareil sur lequel transférer les contacts, appuyez sur **OK** pour démarrer le transfert des contacts depuis l'autre appareil.

Utiliser Samsung Smart Switch avec des ordinateurs

Vous pouvez utiliser cette application pour transférer des contacts d'un ordinateur à un appareil. L'exemple suivant dresse la liste des opérations pour déplacer des contacts de votre appareil portable antérieur à un nouvel appareil par le biais de votre ordinateur.

Avant d'utiliser cette fonction

- Assurez-vous que Samsung Smart Switch pour ordinateurs est installée sur l'ordinateur. Vous pouvez télécharger l'application depuis le site Web de Samsung (www.samsung.com/fr).
- 1 Sauvegardez les contacts d'un ancien appareil sur l'ordinateur. Reportez-vous au mode d'emploi de l'appareil d'origine.
 - 2 Sur l'ordinateur, lancez **Smart Switch**.
 - 3 Sur l'ordinateur, lisez et acceptez les conditions générales, puis cliquez sur **Accepter**.
 - 4 Raccordez votre appareil existant à l'ordinateur à l'aide du câble USB.
 - 5 Sur l'ordinateur, cliquez sur le fabricant de l'appareil antérieur, puis suivez les instructions à l'écran pour transférer les contacts sur votre appareil.

Utiliser Samsung Kies

Importez un fichier de sauvegarde des contacts depuis votre ordinateur via Samsung Kies pour restaurer les contacts sur votre appareil. Vous pouvez également sauvegarder les contacts sur l'ordinateur via Samsung Kies. Pour en savoir plus, voir la section « Connecter l'appareil avec Samsung Kies ».

Connectivité réseau

Établir une connexion à un réseau mobile

Connectez l'appareil à un réseau mobile pour pouvoir utiliser Internet lorsqu'aucun réseau Wi-Fi n'est pas disponible.

Depuis la liste des applications, appuyez sur **Paramètres** → **Utilisation des données**, puis cochez l'option **Données mobiles**. Une autre solution consiste à ouvrir le volet des notifications ou le volet de paramétrage rapide, puis à maintenir le doigt appuyé sur **Données mobiles** pour activer la fonction.

Établir une connexion au réseau Wi-Fi

Connectez l'appareil à un réseau Wi-Fi pour pouvoir utiliser Internet ou partager des fichiers multimédia avec d'autres appareils. Pour connaître les options supplémentaires, voir la section « Wi-Fi ».



- Votre appareil utilise une fréquence non harmonisée et est conçu pour fonctionner dans tous les pays européens. Au sein de l'Union Européenne, le réseau Wi-Fi peut fonctionner sans restriction en intérieur, mais pas en extérieur.
- Lorsque vous n'utilisez pas le réseau Wi-Fi, désactivez-le afin d'économiser la batterie.

- 1 Depuis la liste des applications, appuyez sur **Paramètres** → **Wi-Fi**. Une autre solution consiste à ouvrir le volet des notifications ou le volet de paramétrage rapide, puis à maintenir le doigt appuyé sur **Wi-Fi** pour activer la fonction.
- 2 Faites glisser le curseur **Wi-Fi** vers la droite.
- 3 Sélectionnez un réseau dans la liste des réseaux Wi-Fi détectés. Les réseaux nécessitant un mot de passe sont signalés par une icône représentant un verrou.
- 4 Appuyez sur **Connexion**. Après connexion à un réseau Wi-Fi, l'appareil s'y connectera automatiquement dès qu'il sera disponible.

Ajouter un réseau Wi-Fi

Si le réseau souhaité n'apparaît pas dans la liste, depuis la liste des applications, appuyez sur **Paramètres** → **Wi-Fi**, puis sur **Ajouter un réseau Wi-Fi** au bas de la liste des réseaux. Saisissez le nom du réseau dans la zone **SSID du réseau**, sélectionnez le type de sécurité, indiquez votre mot de passe si le réseau est protégé, puis appuyez sur **Connexion**.

Activer Wi-Fi Passpoint

Wi-Fi Passpoint permet à l'appareil de rechercher un réseau Wi-Fi certifié et de s'y connecter. Vous pouvez utiliser la fonction Passpoint pour vous connecter à des réseaux Wi-Fi publics prenant en charge l'authentification automatisée. Lorsque vous vous rendez sur un autre lieu, elle recherche un autre réseau Wi-Fi certifié et s'y connecte.



La disponibilité de cette fonction dépend de votre zone géographique.

Depuis la liste des applications, appuyez sur **Paramètres** → **Wi-Fi** →  → **Paramètres avancés**, puis cochez la case **Passpoint**.

Supprimer un réseau Wi-Fi

Si un réseau ne doit plus être utilisé, même s'il s'agit du réseau actuellement activé, vous pouvez le supprimer afin que l'appareil ne s'y connecte plus automatiquement. Depuis la liste des applications, appuyez sur **Paramètres** → **Wi-Fi**, sélectionnez le réseau dans la liste, puis appuyez sur **Oublier**.

Utiliser la fonction de changement intelligent de réseau

Utilisez cette fonction pour maintenir une connexion réseau stable lorsque vous naviguez vers des pages Web, téléchargez du contenu, etc.



L'utilisation de cette fonction peut entraîner des frais supplémentaires. Pour en savoir plus, contactez votre opérateur.

Avant d'utiliser cette fonction

- Assurez-vous que le mode avion est désactivé.
- Assurez-vous que le réseau mobile est activé.

Depuis la liste des applications, appuyez sur **Paramètres** → **Wi-Fi**, puis cochez l'option **Basculement de réseau intelligent**. L'appareil passe automatiquement d'un réseau Wi-Fi à un réseau mobile lorsque le réseau Wi-Fi actif est faible ou instable. Lorsque le signal du réseau Wi-Fi redevient fort, l'appareil repasse du réseau mobile au réseau Wi-Fi.

Utiliser Download Booster

Utilisez cette fonction pour télécharger simultanément et plus rapidement des fichiers volumineux via le réseau Wi-Fi et des réseaux mobiles. Assurez-vous que les fonctions réseau mobile et Wi-Fi sont activées. Un signal Wi-Fi plus fort offre un débit de téléchargement supérieur.

Depuis la liste des applications, appuyez sur **Paramètres** → **Amplificateur téléchargement**, puis faites glisser le curseur **Amplificateur téléchargement** vers la droite. Une autre solution consiste à ouvrir le volet des notifications ou le volet de paramétrage rapide, puis à maintenir le doigt appuyé sur **Amplificateur téléchargement** pour activer la fonction.



- Il se peut que des frais supplémentaires vous soient facturés lors du téléchargement de fichiers via un réseau mobile. Pour éviter de payer des frais supplémentaires, contactez votre opérateur.
- Lorsque vous téléchargez des fichiers volumineux, l'appareil risque de chauffer. Si l'appareil dépasse une certaine température, la fonction s'éteint.
- Si les signaux réseau sont instables, la vitesse et les performances de cette fonction peuvent s'en trouver affectées.
- Si la vitesse de transfert des données sur le réseau Wi-Fi ou mobile est plus rapide, l'appareil peut utiliser uniquement la connexion la plus rapide.
- Cette fonction prend uniquement en charge le protocole Hypertext Transmission Protocol (HTTP) 1.1. La fonction ne peut pas être utilisée avec d'autres protocoles, comme HTTPS ou FTP.

Utiliser des appareils comme modems et points d'accès mobiles

À propos de la fonction Point d'accès et modem

En l'absence de connexion Internet, utilisez cette fonction pour partager la connexion réseau mobile de l'appareil avec des ordinateurs et d'autres appareils. Les connexions peuvent être effectuées via la fonction Wi-Fi, USB ou Bluetooth.





L'utilisation de cette fonction peut entraîner des frais supplémentaires. Pour en savoir plus, contactez votre opérateur.

Utiliser le point d'accès mobile

Utilisez votre appareil comme point d'accès mobile pour partager la connexion réseau mobile de votre appareil avec d'autres appareils.

Avant d'utiliser cette fonction

- Assurez-vous que la fonction Wi-Fi est désactivée.
- Assurez-vous que la connexion de données mobiles de l'appareil est activée.

- 1 Depuis la liste des applications, appuyez sur **Paramètres** → **Pt d'accès Wi-Fi et modem** → **Point d'accès mobile**.
- 2 Faites glisser le curseur **Point d'accès mobile** vers la droite.
 -  apparaît dans la barre d'état. Des appareils peuvent détecter le vôtre dans la liste de réseaux Wi-Fi.
 - Pour définir un mot de passe pour le point d'accès, appuyez sur  → **Configurer**, puis sélectionnez le niveau de sécurité. Saisissez ensuite un mot de passe, puis appuyez sur **Enreg.**
- 3 Sur l'écran de l'autre appareil, recherchez et sélectionnez votre appareil dans la liste de réseaux Wi-Fi.

Utiliser le modem USB

Partagez la connexion r  seau mobile de l'appareil avec un ordinateur via un c  ble USB.



- 1 Depuis la liste des applications, appuyez sur **Param  tres** → **Pt d'acc  s Wi-Fi et modem**.
- 2 Raccordez l'appareil    un ordinateur    l'aide du c  ble USB.
- 3 Cochez la case **Modem USB**.
 appara  t dans la barre d'  tat lorsque les deux appareils sont connect  s.
- 4 Sur l'ordinateur, utilisez le r  seau mobile de l'appareil.

Utiliser le modem Bluetooth

Partagez la connexion r  seau mobile de l'appareil avec des ordinateurs et d'autres appareils connect  s via Bluetooth.

Avant d'utiliser cette fonction

- Assurez-vous que votre appareil est appair   avec l'autre appareil via Bluetooth. Pour en savoir plus, voir la section « Bluetooth ».
- Assurez-vous que l'ordinateur auquel vous vous connectez prend en charge la fonction Bluetooth.

- 1 Sur l'appareil, depuis la liste des applications, appuyez sur **Param  tres** → **Pt d'acc  s Wi-Fi et modem**.
- 2 Cochez la case **Modem Bluetooth**.
- 3 Sur l'appareil connect  , ouvrez l'  cran des param  tres Bluetooth, appuyez sur , puis sur **Acc  s Internet**.
 appara  t dans la barre d'  tat lorsque les deux appareils sont connect  s.
- 4 Sur l'appareil connect  , utilisez le r  seau mobile de l'appareil pour acc  der    Internet.



Les modes de connexion peuvent varier en fonction des appareils connect  s.

Contrôle et utilisation

Reconnaissance des mouvements



Si l'appareil est soumis à des secousses ou à des chocs excessifs, cela peut entraîner un comportement imprévu. Veillez à contrôler vos gestes.

Air Browse

Depuis la liste des applications, appuyez sur **Paramètres** → **Mouvements et gestes** → **Air Browse**, puis faites glisser le curseur **Air Browse** vers la droite.

Déplacez votre main vers la gauche ou la droite au-dessus du capteur pour parcourir des images, des pages Web, des morceaux de musique ou des mémos.

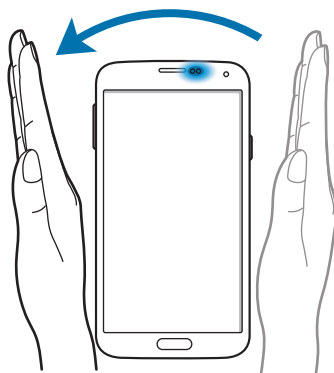

Déplacez la main vers le haut ou le bas devant le capteur pour faire défiler la page verticalement lorsque vous consultez vos e-mails ou des pages Web.

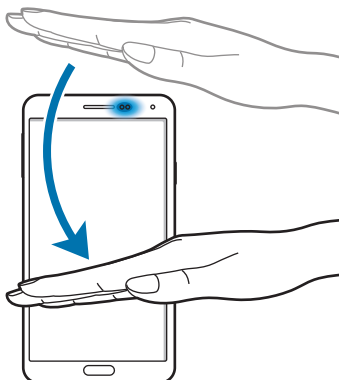

Appel direct

Depuis la liste des applications, appuyez sur **Paramètres** → **Mouvements et gestes** → **Appel direct**, puis faites glisser le curseur **Appel direct** vers la droite.

Lorsque vous consultez le journal d'appels, la liste des messages ou celle des contacts, rapprochez l'appareil de votre oreille pour passer un appel.



Alerte intelligente

Depuis la liste des applications, appuyez sur **Paramètres** → **Mouvements et gestes** → **Smart Alert**, puis faites glisser le curseur **Smart Alert** vers la droite.

Lorsque vous prenez l'appareil dans vos mains alors qu'il est resté inactif pendant un certain temps ou que l'écran a été désactivé, il vibre pour vous avertir des appels manqués ou des nouveaux messages.

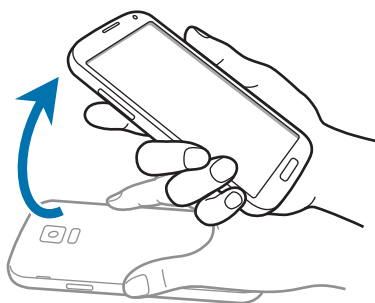

Muet/Pause

Depuis la liste des applications, appuyez sur **Paramètres** → **Mouvements et gestes** → **Muet/pause**, puis faites glisser le curseur **Muet/pause** vers la droite.

Couvrir l'écran de la main

Recouvrez l'écran avec la paume de la main pour effectuer une pause lors de la lecture d'un contenu multimédia.



Retourner l'appareil

Retournez l'appareil pour désactiver la sonnerie ou mettre en pause le lecteur multimédia.

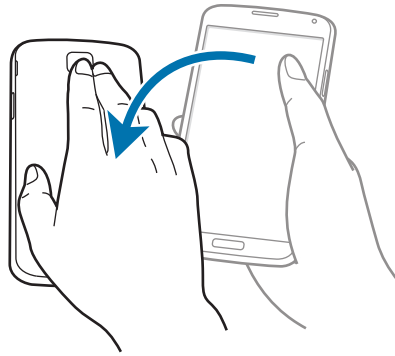

Smart pause

La lecture se met en pause lorsque vous détournez les yeux de l'écran. Elle reprendra lorsque vous regarderez à nouveau l'écran.

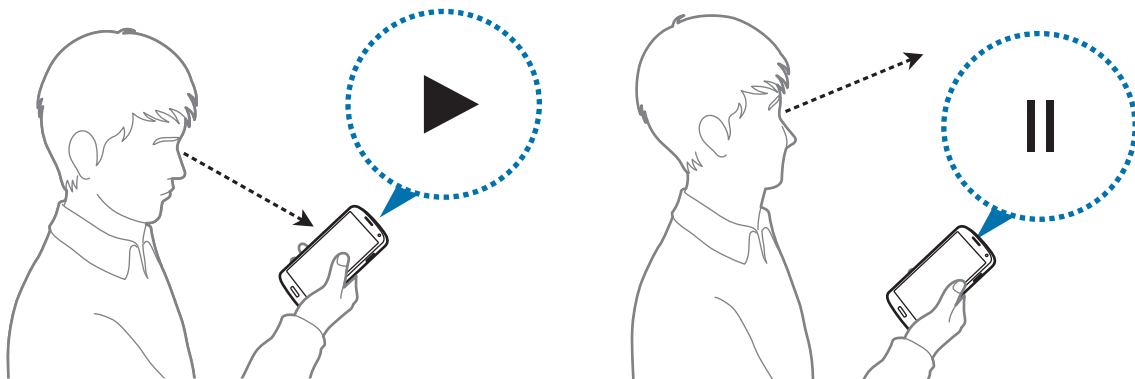

Capture d'écran

Depuis la liste des applications, appuyez sur **Paramètres** → **Mouvements et gestes** → **Balayer pour capturer**, puis faites glisser le curseur **Balayer pour capturer** vers la droite.

Placez la tranche de la main sur l'écran et faites-la glisser de droite à gauche ou dans l'autre sens pour prendre une capture d'écran. L'image est enregistrée dans le dossier **Galerie** →  → **Album** → **Screenshots**.



Cette fonction n'est disponible que pour certaines applications.

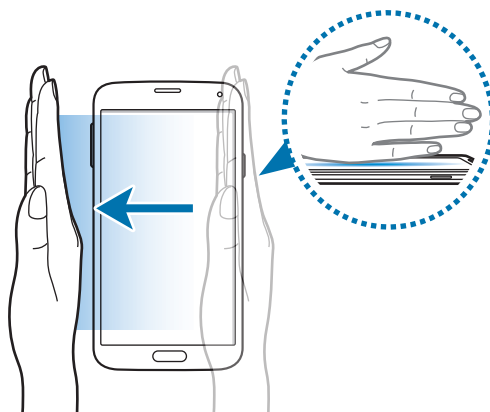

Air View

Utilisez cette fonction pour réaliser diverses opérations en survolant l'écran du doigt. Pointez-le vers l'écran pour prévisualiser du contenu ou pour consulter des informations dans une fenêtre.

Depuis la liste des applications, appuyez sur **Paramètres** → **Air View**, puis faites glisser le curseur **Air View** vers la droite.

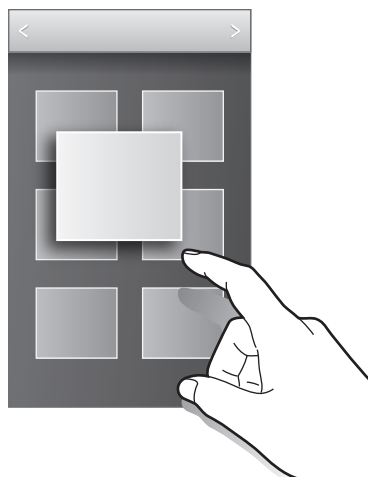

Samsung Smart Scroll

Utilisez cette fonction pour faire défiler l'écran vers le haut ou vers le bas en inclinant la tête ou l'appareil.

1 Depuis la liste des applications, appuyez sur **Paramètres** → **Accessibilité** → **Dextérité et interaction** → **Smart Scroll**.

2 Faites glisser le curseur **Smart scroll** vers la droite.

3 Sélectionnez un type de défilement.

Lorsque vous consultez des e-mails ou des pages Web, l'icône du type de défilement (👁️ pour l'orientation de la tête) qui affiche le statut de reconnaissance des mouvements apparaît.

Lorsque l'appareil reconnaît les mouvements de la tête ou de l'appareil, l'icône est modifiée en 👁️ ou 📱. Inclinez ensuite la tête vers le bas ou le haut, ou inclinez l'appareil vers l'avant ou l'arrière pour faire défiler la page dans la direction correspondante.

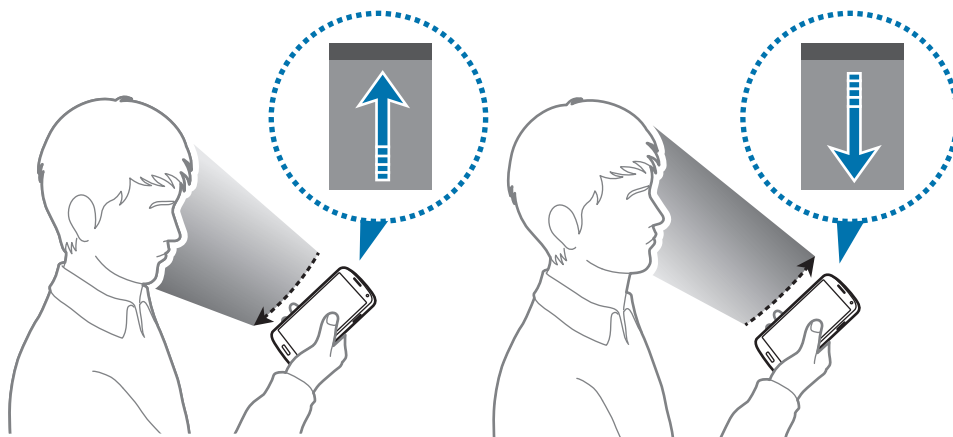

Fenêtres multiples

À propos de Fenêtres multiples

Utilisez cette fonction pour exécuter simultanément deux applications sur le même écran. Vous pouvez utiliser cette fonction pour afficher des e-mails ou utiliser Internet tout en lisant une vidéo.

Lancer la fonction Fenêtres multiples

- 1 Depuis la liste des applications, appuyez sur **Paramètres** → **Fenêtres multiples**, puis faites glisser le curseur **Fenêtres multiples** vers la droite. Une autre solution consiste à ouvrir le volet des notifications ou le volet de paramétrage rapide, puis à maintenir le doigt appuyé sur **Fenêtres multiples** pour activer la fonction.
- 2 Appuyez sur  à gauche de l'écran pour ouvrir la barre Fenêtres multiples.

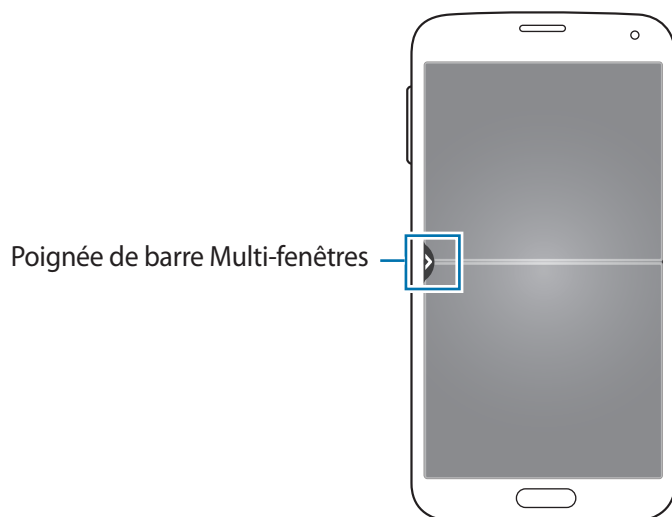

- 3 Maintenez le doigt appuyé sur l'icône d'une application dans la barre Fenêtres multiples, puis faites-la glisser vers l'emplacement souhaité.

Il est possible de lancer simultanément à l'écran deux instances de l'application dont le symbole  apparaît en regard de son icône.

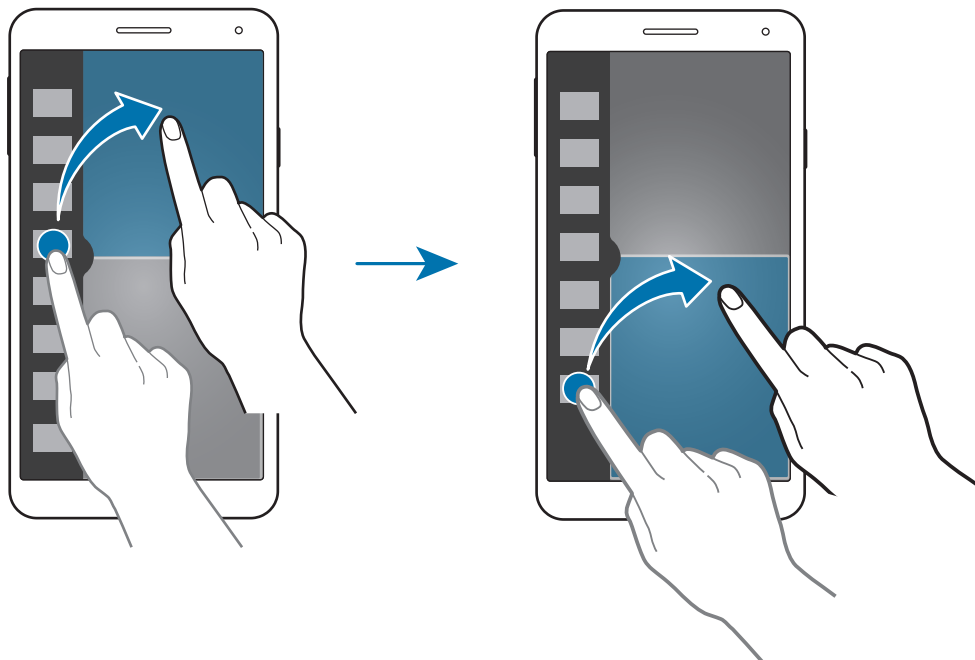

Créer une combinaison Fenêtres multiples

Utilisez cette fonction pour enregistrer la combinaison des applications Fenêtres multiples en cours d'exécution.

- 1 Lancez deux applications dans un écran partagé Fenêtres multiples.
- 2 Ouvrez la barre Multi-fenêtres et appuyez sur  → **Créer**.
- 3 Saisissez un titre, puis appuyez sur **OK**.

La combinaison Fenêtres multiples en cours d'exécution est ajoutée à la barre Fenêtres multiples.

Régler la taille des fenêtres

Sur l'écran partagé, faites glisser les fenêtres des applications dans n'importe quelle direction pour ajuster leur taille.

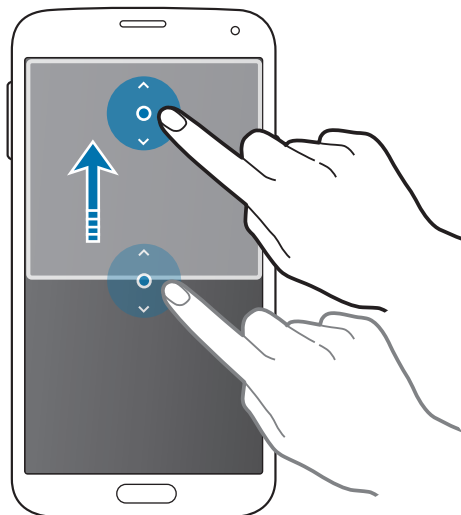

Utiliser les options Fenêtres multiples

Lorsque vous utilisez des applications Fenêtres multiples, sélectionnez la fenêtre d'une application ; un cadre blanc apparaît autour. Appuyez sur le cercle entre les fenêtres des applications pour accéder aux options suivantes :

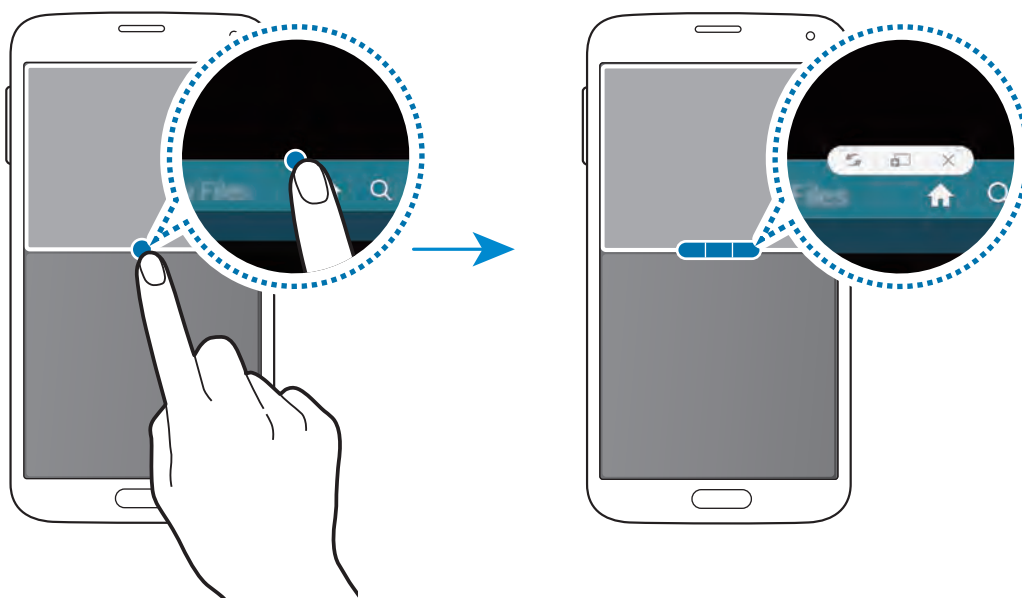

-  : passer d'une application Fenêtres multiples à l'autre.

-  : glisser et déposer du texte ou des images d'une fenêtre à l'autre. Maintenez le doigt appuyé sur un élément dans la fenêtre sélectionnée et faites-le glisser sur une autre fenêtre. L'élément se déplace d'une fenêtre à une autre.

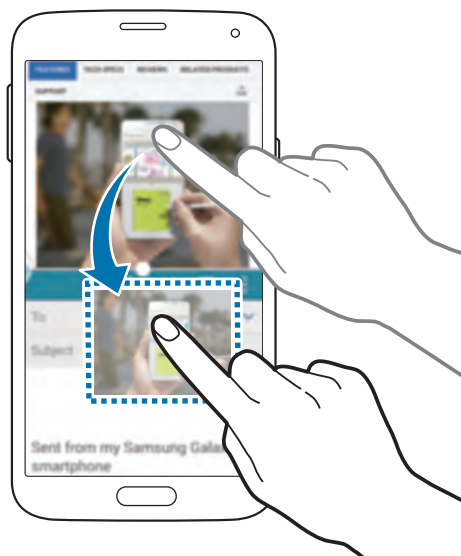

Il est possible que certaines applications ne soient pas compatibles avec cette fonction.

-  : fermer l'application.

Réorganiser des applications dans la barre Fenêtres multiples

Vous pouvez réorganiser les applications de la barre Fenêtres multiples.

- 1 Depuis la liste des applications, appuyez sur **Paramètres** → **Fenêtres multiples**, puis faites glisser le curseur **Fenêtres multiples** vers la droite. Une autre solution consiste à ouvrir le volet des notifications ou le volet de paramétrage rapide, puis à maintenir le doigt appuyé sur **Fenêtres multiples** pour activer la fonction.
- 2 Ouvrez la barre Fenêtres multiples et appuyez sur  → **Modifier**.
L'appareil affiche les applications disponibles que vous pouvez utiliser dans la barre Fenêtres multiples.

- 3 Maintenez le doigt appuyé sur une application, puis faites-la glisser jusqu'à la barre Fenêtres multiples.

Ajoutez des applications fréquemment utilisées à la barre Fenêtres multiples.

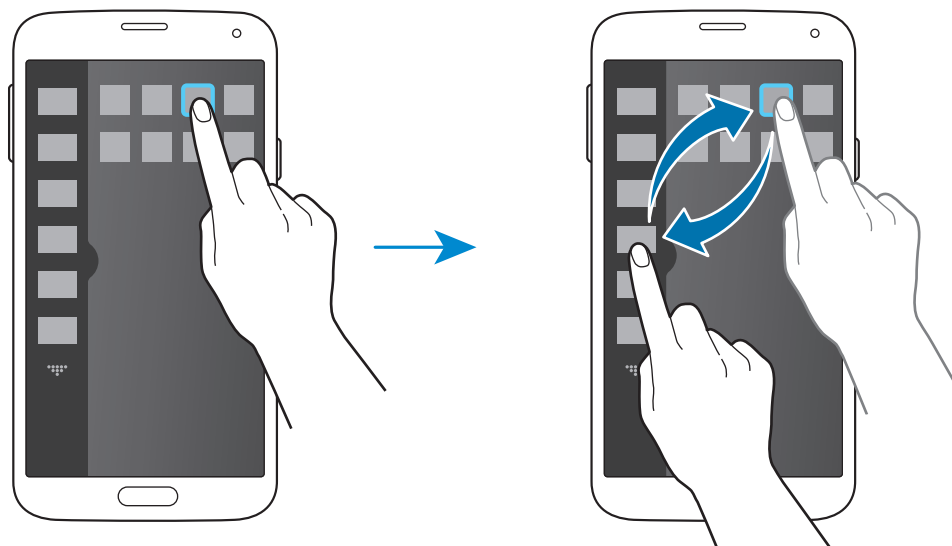

- 4 Appuyez sur OK.

Boîte à outils

Vous pouvez facilement lancer différentes applications depuis l'icône de la boîte à outils tout en utilisant d'autres applications.

Ouvrez le volet des notifications ou le volet de paramétrage rapide, puis maintenez le doigt appuyé sur **Boîte à outils** pour activer la fonction.  apparaît à l'écran.

Pour lancer une application, appuyez sur  et sélectionnez l'application en question.

Pour déplacer la boîte à outils, appuyez sur , puis faites-la glisser sur son nouvel emplacement.

Pour modifier les applications présentes dans la boîte à outils, maintenez le doigt appuyé sur , puis faites-le glisser jusqu'à l'option **Modifier**.

Pour masquer l'icône de boîte à outils, maintenez le doigt appuyé sur , puis faites-le glisser jusqu'à l'option **Supprimer**.

Opération à une main

À propos des opérations à une main

Vous pouvez passer au mode Opération à une main pour exploiter de façon pratique l'appareil à l'aide d'une seule main. Lorsque des applications sont dans ce mode, leur interface est modifiée afin de les employer plus facilement, d'une seule main.







Activer les opérations à une main

Depuis la liste des applications, appuyez sur **Paramètres** → **Opération à une main**, puis faites glisser le curseur **Opération à une main** vers la droite.

Pour passer au mode Opération à une main, faites glisser le doigt depuis le bord de l'écran. Faites-le revenir ensuite rapidement.

Utiliser les interfaces d'opération à une main

Lorsque vous utilisez ce mode, maintenez le doigt appuyé sur le haut de l'écran modifié, puis faites-le glisser pour déplacer ce dernier. Pour manipuler facilement des applications à l'aide d'une main, utilisez l'une des options suivantes :

-  : agrandir ou réduire la taille de l'écran.
-  : ouvrir la barre d'opération à une main pour accéder à la liste de contacts. Pour ajouter d'autres contacts à la liste, appuyez sur .
-  : ouvrir la barre d'opération à une main pour accéder à la liste d'applications. Pour ajouter d'autres applications à la liste, appuyez sur .
-  : revenir au mode standard.

Augmenter la sensibilité de l'écran tactile

Utilisez cette fonction pour augmenter la sensibilité tactile de l'appareil.

Depuis la liste des applications, appuyez sur **Paramètres** → **Affichage**, puis cochez l'option **Augmenter sensib. tactile**.





- Pour une meilleure reconnaissance tactile, utilisez plutôt des gants en cuir. Certaines autres matières peuvent ne pas être reconnues.
- Pour un résultat optimal, appuyez fermement sur l'écran lorsque vous portez des gants.
- Si vous utilisez l'appareil via la fenêtre de couverture S View, il se peut que l'écran ne réponde pas.

Téléphone

Passer des appels

Depuis la liste des applications, appuyez sur **Téléphone**.

Appuyez sur **Clavier**, composez le numéro de téléphone, puis appuyez sur  pour passer un appel vocal ou sur  pour réaliser un appel visio. Vous pouvez également passer des appels aux numéros de téléphone répertoriés dans **Journal**, **Favoris** et **Contacts**.

Afficher l'historique des appels et des messages entrants et sortants.

Afficher la liste des contacts favoris.

Composer le numéro à l'aide du clavier.

Afficher la liste de contacts.

Ajouter le numéro à la liste de contacts.

Accéder à des options supplémentaires.

Afficher un aperçu du numéro de téléphone.

Supprimer le caractère précédent.

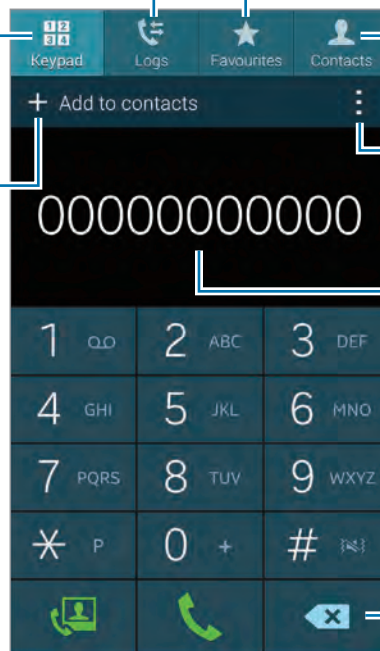

Passer des appels depuis le journal d'appels ou des listes de contacts

Appuyez sur **Journal** ou sur **Contacts**, puis faites glisser un contact ou un numéro de téléphone vers la droite pour effectuer l'appel.

Pour désactiver la fonction d'appel en faisant glisser une icône vers la droite, appuyez sur **⋮** → **Paramètres** → **Contacts**, puis décochez l'option **Gliss. pour app./env. msg.**



En activant cette fonction, vous ne pouvez pas passer entre les écrans **Contacts** et **Journal** en faisant glisser le doigt. Pour passer entre les écrans d'un simple glissement, désactivez cette fonction.

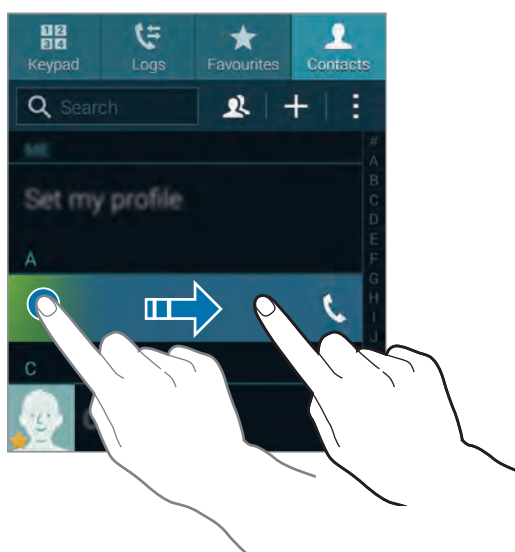

Passer des appels depuis la liste de favoris

Vous pouvez facilement appeler des contacts avec lesquels vous communiquez fréquemment en les ajoutant à la liste des contacts favoris.

Pour ajouter des contacts à la liste des favoris, appuyez sur **Contacts**, sélectionner un contact, puis appuyez sur **★**.

Pour passer un appel à un contact favori, appuyez sur **Favoris**, puis sélectionnez un contact.

Saisie intuitive de numéros

Appuyez sur **Clavier**.

Lorsque vous composez des numéros sur le clavier, l'appareil vous suggère automatiquement des numéros. Pour passer un appel, sélectionnez un des numéros proposés.

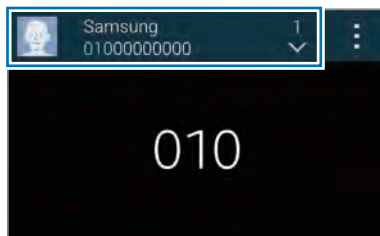

Numéros d'appel abrégés

Appuyez sur **Clavier**.

Pour composer un numéro abrégé, maintenez le doigt appuyé sur le chiffre correspondant.

Appeler un numéro à l'étranger

Appuyez sur **Clavier**.

Maintenez le doigt appuyé sur **0** jusqu'à ce que le signe + apparaisse. Composez l'indicatif du pays, l'indicatif régional et le numéro de téléphone, puis appuyez sur .

Pour interdire les appels passés à l'étranger, appuyez sur  → **Paramètres** → **Appel** → **Paramètres supplémentaires** → **Restriction d'appel**. Sélectionnez ensuite un type d'appel, puis décochez la case **Appels internationaux**.

Recevoir des appels

Répondre à un appel

En cas d'appel entrant, appuyez sur **Répondre**.

Si le signal d'appel est actif, vous pouvez recevoir un autre appel. L'appareil vous demande alors si vous souhaitez mettre fin au premier appel ou le mettre en attente.

Rejeter un appel

En cas d'appel entrant, appuyez sur **Rejeter**.

Pour envoyer un message lorsque vous rejetez un appel entrant, faites glisser la barre des messages de rejet située en bas de l'écran vers le haut.

Pour créer plusieurs messages de rejet, depuis la liste des applications, appuyez sur **Téléphone** →  → **Paramètres** → **Appel** → **Rejet de l'appel** → **Définir les messages de rejet**.

Rejeter automatiquement des appels de numéros indésirables

- 1 Depuis la liste des applications, appuyez sur **Téléphone**.
- 2 Appuyez sur  → **Paramètres** → **Appel** → **Rejet de l'appel** → **Mode de rejet automatique** → **Numéros rejetés auto**.
- 3 Appuyez sur **Liste de rejet auto.** → **Créer**, saisissez un numéro, affectez-lui une catégorie.
- 4 Appuyez sur **Enreg.**







Appels manqués

Si vous manquez un appel, l'icône  apparaît dans la barre d'état. Ouvrez le volet des raccourcis pour afficher la liste des appels manqués.

Au cours d'un appel vocal





Options au cours d'un appel vocal

Les options suivantes sont disponibles au cours d'un appel visio :

- **Ajouter** : composer un second appel.
- **Clavier** : ouvrir le clavier.
- **Raccrocher** : mettre fin à l'appel en cours.
- **HP** : activer le haut-parleur. Lors de l'utilisation du haut-parleur, tenez l'appareil éloigné de vos oreilles.
- **Muet** : désactiver le microphone afin que votre correspondant ne puisse pas vous entendre.
- **Bluetooth** : activer un casque ou des écouteurs Bluetooth, à condition qu'ils soient connectés à l'appareil.
-  → **Attente** : mettre un appel en attente. Appuyez sur **Récup.** pour récupérer l'appel en attente.
-  → **Contacts** : ouvrir la liste de contacts.
-  → **Mémo** : créer un mémo.
-  → **Message** : envoyer un message.
-  → **Personnaliser son des appels** : sélectionner un type de son d'appel à utiliser avec un casque ou des écouteurs.
-  → **Vol. supp.** : augmenter le volume.
-  → **Paramètres** : modifier les paramètres d'appel.

Options au cours d'un appel visio

Les options suivantes sont disponibles au cours d'un appel visio :

- **Objectif** : basculer entre l'objectif avant et arrière, et inversement.
- **Muet** : désactiver le microphone afin que votre correspondant ne puisse pas vous entendre.
- **Raccrocher** : mettre fin à l'appel en cours.
-  → **Masquer mon image** : masquer votre image à votre correspondant.
-  → **Image sortante** : sélectionner une image à afficher à votre correspondant.
-  → **Clavier** : ouvrir le clavier.
-  → **Basculer sur le casque** : sélectionner un casque Bluetooth, à condition qu'il soit connecté à l'appareil.
-  → **Haut-parleur activé** : activer le haut-parleur du téléphone. Lors de l'utilisation du haut-parleur, tenez l'appareil éloigné de vos oreilles.

Maintenez le doigt appuyé sur l'image de votre correspondant pour accéder aux options suivantes :

- **Objectif** : capturer l'image de votre correspondant.
- **Enregistrer une vidéo** : enregistrer une vidéo de l'appel visio.



Dans de nombreux pays, il est illégal d'enregistrer un appel sans l'autorisation préalable du correspondant.

Maintenez le doigt appuyé sur votre image pour accéder aux options suivantes :

- **Objectif** : basculer entre l'objectif avant et arrière, et inversement.
- **Image sortante** : sélectionner une image à afficher à votre correspondant.

Contacts

Ajouter des contacts



Transférer des contacts d'autres appareils

Vous pouvez transférer des contacts d'autres appareils sur votre appareil. Pour en savoir plus, voir la section « Transférer des contacts d'autres appareils sur votre appareil ».

Créer manuellement des contacts

1 Depuis la liste des applications, appuyez sur **Contacts** → **Contacts**.

2 Appuyez sur , puis saisissez les informations d'un contact.

-  : ajouter une image.
-  /  : ajouter ou supprimer un champ d'information.



3 Appuyez sur **Enreg.**

Pour ajouter un numéro de téléphone à la liste de contacts à partir du clavier, appuyez sur **Clavier**, composez le numéro, puis appuyez sur **Ajouter aux contacts**.

Créer des contacts à partir de cartes de visite

Prenez une photo d'une carte de visite et extrayez-en les informations.

1 Depuis la liste des applications, appuyez sur **Contacts** → **Contacts**.

2 Appuyez sur  → **Cartes de visite** → .

Pour sélectionner ou ajouter les langues à reconnaître, appuyez sur  → **Langue cible**.

- 3 Placez une carte de visite sur la surface plane et faites pivoter l'appareil dans le sens paysage (en large).
- 4 Réglez l'appareil de sorte que la carte tienne dans le cadre de l'écran. Une fois que le cadre devient vert, l'appareil prend automatiquement une photo. L'appareil lit également les coordonnées figurant sur la carte de visite et les convertit en entrée de contact.
Si l'appareil ne prend pas automatiquement de photo, appuyez sur .

 - Pour prendre manuellement des photos de cartes de visite, appuyez sur  → **Capture automatique** → **Désactivé**.
 - Pour extraire le texte d'une image enregistrée, appuyez sur  → **Charger une image**.

- 5 Modifiez les informations ou ajoutez-en, puis appuyez sur **Enreg.**

Gérer les contacts

Modifier un contact

- 1 Depuis la liste des applications, appuyez sur **Contacts** → **Contacts**.
- 2 Sélectionnez un contact à modifier, puis appuyez sur .
- 3 Modifiez les coordonnées du contact ou appuyez sur **Aj. un autre champ** pour ajouter plus d'informations sur le contact.
- 4 Appuyez sur **Enreg.**

Supprimer un contact

Sélectionnez un contact à supprimer, puis appuyez sur  → **Supprimer**.

Partager un contact

Sélectionnez un contact à partager, appuyez sur  → **Partager la carte de visite**, puis sélectionnez le mode de partage.

Gérer les groupes

Depuis la liste des applications, appuyez sur **Contacts** → **Contacts**.

Appuyez sur .

Créer un nouveau groupe

Appuyez sur , saisissez un nom de groupe, puis appuyez sur **Enreg.**

Ajouter des contacts à un groupe

Dans l'onglet des groupes, sélectionnez un groupe, puis appuyez sur . Sélectionnez les contacts à ajouter, puis appuyez sur **OK**.

Supprimer un groupe

Appuyez sur  → **Supprimer groupe**, sélectionnez des groupes auxquels vous avez ajouté des contacts, puis appuyez sur **OK**.

Envoyer un message ou un e-mail aux membres d'un groupe

Sélectionnez un groupe, appuyez sur  → **Envoyer un message ou un e-mail** → **Message** ou **E-mail**, sélectionnez des membres, appuyez sur **OK**, puis sur la touche d'envoi.

Transférer des contacts d'autres comptes

Transférez des contacts sauvegardés dans d'autres comptes de l'appareil.

Depuis la liste des applications, appuyez sur **Contacts** → **Contacts**.

Appuyez sur  → **Fusionner les comptes** → **Google** ou **Samsung**.

Importer et exporter des contacts

Importez des contacts depuis des services de stockage dans l'appareil ou exportez-les vers ces services.

Depuis la liste des applications, appuyez sur **Contacts** → **Contacts**.

Appuyez sur  → **Paramètres** → **Contacts** → **Importer/Exporter**, puis sélectionnez une option d'importation ou d'exportation.





Rechercher des contacts

Depuis la liste des applications, appuyez sur **Contacts** → **Contacts**.

Utilisez l'une des méthodes de recherche suivantes :

- Faites défiler la liste de contacts vers le haut ou le bas.
- Faites glisser un doigt le long de l'index à droite de la liste des contacts pour la faire défiler rapidement.
- Appuyez sur le champ de recherche tout en haut de la liste de contacts, puis saisissez vos critères de recherche.

Une fois le contact sélectionné, choisissez l'une des options suivantes :

-  : ajouter le contact aux favoris.
-  /  : passer un appel vocal ou visio.
-  : rédiger un message.
-  : rédiger un e-mail.

Ajouter des raccourcis vers des contacts à l'écran d'accueil

Ajoutez des raccourcis vers les contacts avec lesquels vous communiquez fréquemment dans l'écran d'accueil.

- 1 Depuis la liste des applications, appuyez sur **Contacts** → **Contacts**.
- 2 Sélectionnez un contact.
- 3 Appuyez sur  → **Ajouter racc. à écran acc.**

Messages et e-mails

Messages

Envoyer des e-mails

Utilisez cette application pour envoyer des messages texte (SMS) ou multimédia (MMS).



L'envoi ou la réception de messages en dehors de la zone couverte par votre opérateur peut occasionner des frais supplémentaires, en fonction de l'offre à laquelle vous avez souscrite. Pour en savoir plus, contactez votre opérateur.

- 1 Depuis la liste des applications, appuyez sur **Messages**.
- 2 Appuyez sur .
- 3 Ajoutez des destinataires, puis saisissez un message.

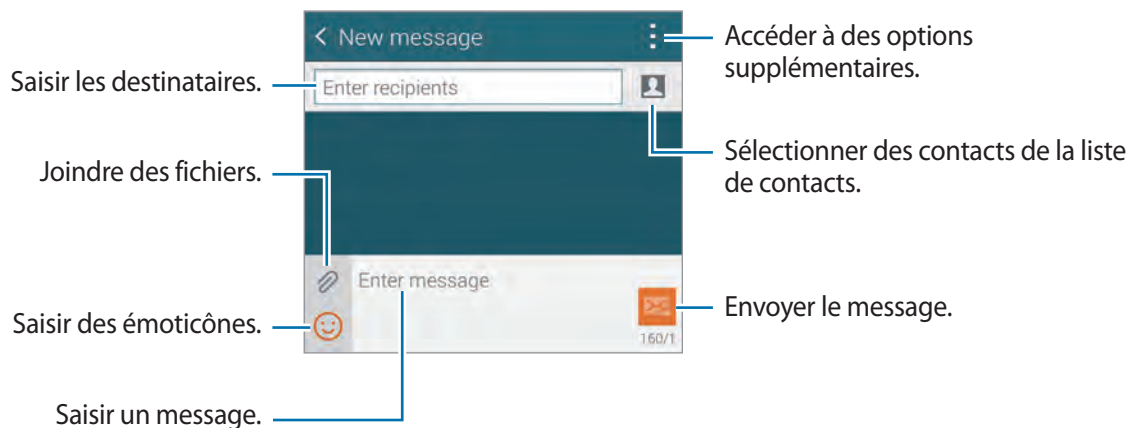

- 4 Appuyez sur  pour envoyer le message.

Pendant la rédaction d'un message, appuyez sur  pour utiliser l'une des icônes suivantes :

- **Réponses rapides** : sélectionner un modèle et rédiger un message.
- **Insérer smiley** : insérer des émoticônes.
- **Ajouter un objet** : saisir un objet.
- **Ajouter une diapositive** : ajouter des diapositives de messages.
- **Programmer un message** : définir une heure et une date spécifiques auxquelles envoyer un message.
- **Ne pas enregistrer** : annuler la rédaction du message.
- **Taille de police** : modifier la taille de police du texte du champ de texte.

Ajouter des contacts à votre liste prioritaire

Définissez les contacts avec lesquels vous communiquez fréquemment comme contacts prioritaires. Envoyez-leur des messages en sélectionnant l'icône d'un contact dans la liste des messages en haut.

Appuyez sur **Appuyez pour ajouter des expéditeurs prioritaires**. → **Réception** ou **Contacts**, sélectionnez les contacts à ajouter, puis appuyez sur **OK**. Pour ajouter des contacts supplémentaires, appuyez sur .

Pour supprimer des contacts de la liste prioritaire, maintenez le doigt appuyé sur un contact, puis appuyez sur **Gérer expéditeurs prioritaires** →  → **OK**.

Envoyer des messages programmés

Lorsque vous rédigez un message, appuyez sur  → **Programmer un message**. Définissez la date et l'heure, puis appuyez sur **OK**. L'appareil envoie le message à l'heure et à la date indiquées.



- Le message ne sera pas envoyé à l'heure et à la date programmées, si l'appareil est éteint, s'il n'est pas connecté au réseau ou si le réseau est instable.
- Cette fonction est basée sur l'heure et la date configurées sur l'appareil. Si vous changez de fuseau horaire et que le réseau ne met pas ces informations à jour, il se peut que l'heure et la date soient incorrectes.

Lire les messages entrants

Les messages entrants sont regroupés sous forme de fils de discussion par contact. Pour afficher les messages d'un contact, sélectionnez ce dernier.



L'envoi ou la réception de messages en dehors de la zone couverte par votre opérateur peut occasionner des frais supplémentaires, en fonction de l'offre à laquelle vous avez souscrite. Pour en savoir plus, contactez votre opérateur.

Pendant l'affichage d'un message, appuyez sur  pour utiliser l'une des icônes suivantes :

- **Appel visio** : passer un appel visio avec le contact.
- **Afficher le contact** : afficher les informations du contact.
- **Ajouter aux contacts** : ajouter le contact à la liste de contacts.
- **Réponses rapides** : saisir un message en sélectionnant un modèle de message.
- **Ajouter un destinataire** : ajouter des destinataires auxquels envoyer le message.
- **Insérer un smiley** : insérer des émoticônes.
- **Ajouter un objet** : saisir un objet.
- **Ajouter une diapositive** : ajouter des diapositives de messages.
- **Programmer un message** : définir une heure et une date spécifiques auxquelles envoyer un message.
- **Ajouter à la liste prioritaire / Supprimer de la liste prioritaire** : ajouter des contacts ou les supprimer de la liste des contacts prioritaires.
- **Ne pas enregistrer** : identifier un numéro de téléphone comme indésirable.
- **Ignorer** : annuler la rédaction du message.
- **Taille de police** : modifier la taille de police du texte du champ de texte.

Gérer les messages

Lorsque vous affichez la liste de messages, appuyez sur  et utilisez les options suivantes :

- **Sélectionner** : sélectionner des messages à supprimer ou les identifier comme spam.
- **Supprimer** : supprimer tous les messages ou supprimer ceux sélectionnés.
- **Messages brouillons** : afficher les messages enregistrés à des fins d'envoi ultérieur.
- **Messages verrouillés** : afficher les messages verrouillés.
- **Messages programmés** : afficher les messages programmés.
- **Messages Spam** : afficher les messages de spam.
- **Taille de police** : modifiez la taille de la police.
- **Paramètres** : modifier les paramètres des messages.
- **Aide** : accéder aux informations d'aide relatives à l'envoi et à la gestion des messages.

Email

Configurer des comptes de messagerie électronique

Depuis la liste des applications, appuyez sur **Email**.



Lorsque vous ouvrez l'application **Email** pour la première fois, configurez un compte de messagerie électronique.

Saisissez votre adresse e-mail et votre mot de passe. Pour configurer un compte de messagerie électronique privé, comme Google Mail, appuyez sur **Suivant** ; pour configurer un compte de messagerie électronique professionnel, appuyez sur **Configuration manuelle**. Suivez ensuite les instructions qui s'affichent à l'écran pour procéder à la configuration du compte.

Pour configurer un compte de messagerie électronique supplémentaire, appuyez sur  → **Gérer les comptes** → .

Envoyer des e-mails

Depuis la liste des applications, appuyez sur **Email**.

Sélectionnez le compte de messagerie électronique que vous souhaitez utiliser, puis appuyez sur  en bas de l'écran. Saisissez les destinataires, l'objet et le message, puis appuyez sur  pour envoyer l'e-mail.

Pour ajouter un destinataire figurant dans la liste de contacts, appuyez sur .

Appuyez sur  pour joindre des images, vidéos, etc.

Appuyez sur  →  pour insérer dans le message des images, événements et bien plus encore.

Envoyer des messages programmés



Lorsque vous rédigez un message, appuyez sur  → **Programme e-mail**. Cochez la case **Programme e-mail**, définissez une heure et une date, puis appuyez sur **OK**. L'appareil envoie le message à l'heure et à la date indiquées.



- Le message ne sera pas envoyé à l'heure et à la date programmées, si l'appareil est éteint, s'il n'est pas connecté au réseau ou si le réseau est instable.
- Cette fonction est basée sur l'heure et la date configurées sur l'appareil. Si vous changez de fuseau horaire et que le réseau ne met pas ces informations à jour, il se peut que l'heure et la date soient incorrectes.

Lire des e-mails

Depuis la liste des applications, appuyez sur **Email**.

Appuyez sur , puis sélectionnez un compte de messagerie électronique à utiliser. Les nouveaux messages sont récupérés. Pour récupérer manuellement les messages, appuyez sur .

Appuyez sur un message pour le lire.

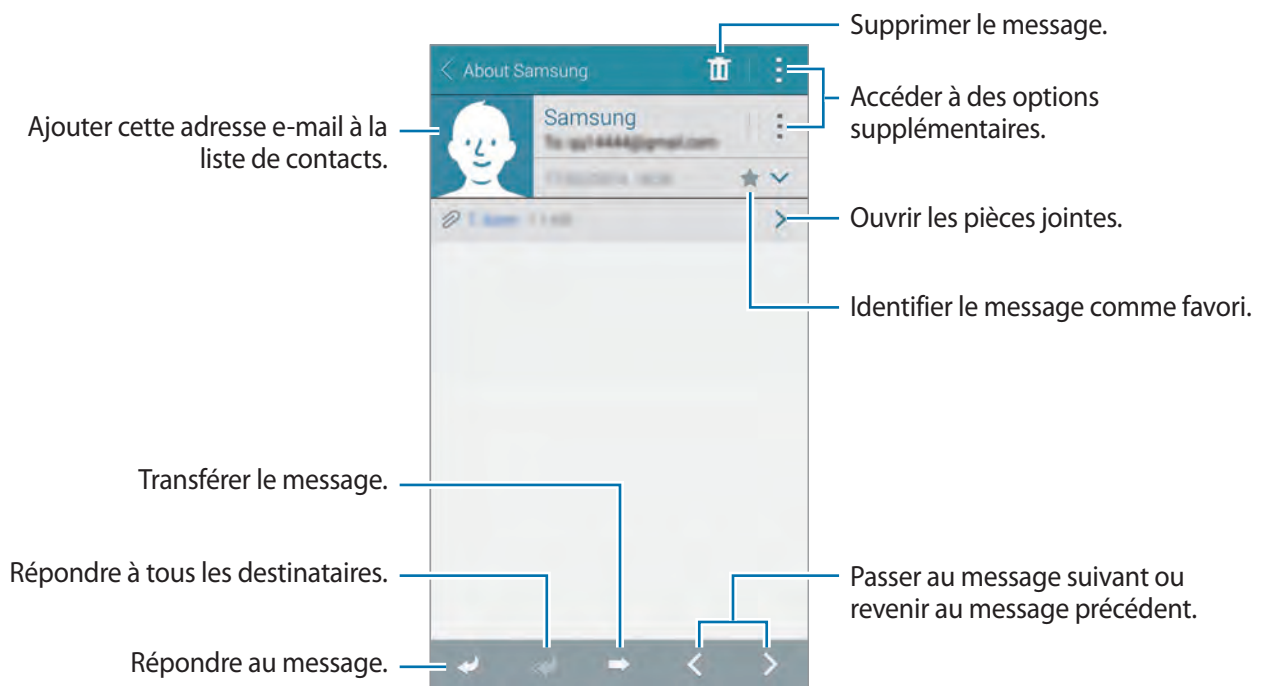



Appuyez sur  pour ouvrir une pièce jointe et sur **Télécharger** pour l'enregistrer.

Ajouter des contacts à votre liste prioritaire

Définissez des contacts avec lesquels vous communiquez fréquemment comme contacts prioritaires, envoyez-leur des messages en sélectionnant l'icône d'un contact dans la liste des e-mails en haut.

Appuyez sur  → **Expéditeurs prioritaires** → **Appuyez pour ajouter des expéditeurs prioritaires.** → **Entrer e-mail** ou **Contacts**, sélectionnez des adresses e-mail ou des contacts à ajouter, puis appuyez sur **OK**. Vous pouvez sélectionner des contacts dans la liste de contacts proposés.

Pour ajouter d'autres contacts à la liste prioritaire, appuyez sur .

Pour supprimer des contacts de la liste prioritaire, maintenez le doigt appuyé sur un contact, sur **Modifier la liste des expéditeurs prioritaires**, sur  pour chaque contact, puis sur **OK**.

Google Mail

À propos de Google Mail



Utilisez cette application pour accéder directement au service Google Mail.

Depuis la liste des applications, appuyez sur **Google Mail**.



- La disponibilité de cette application dépend de votre zone géographique ou de votre opérateur.
- Cette application peut s'intituler différemment selon votre zone géographique ou votre opérateur.

Envoyer des e-mails

Dans la boîte de réception, appuyez sur , saisissez les destinataires et un objet, rédigez un message, puis appuyez sur  pour l'envoyer.

Lire des e-mails

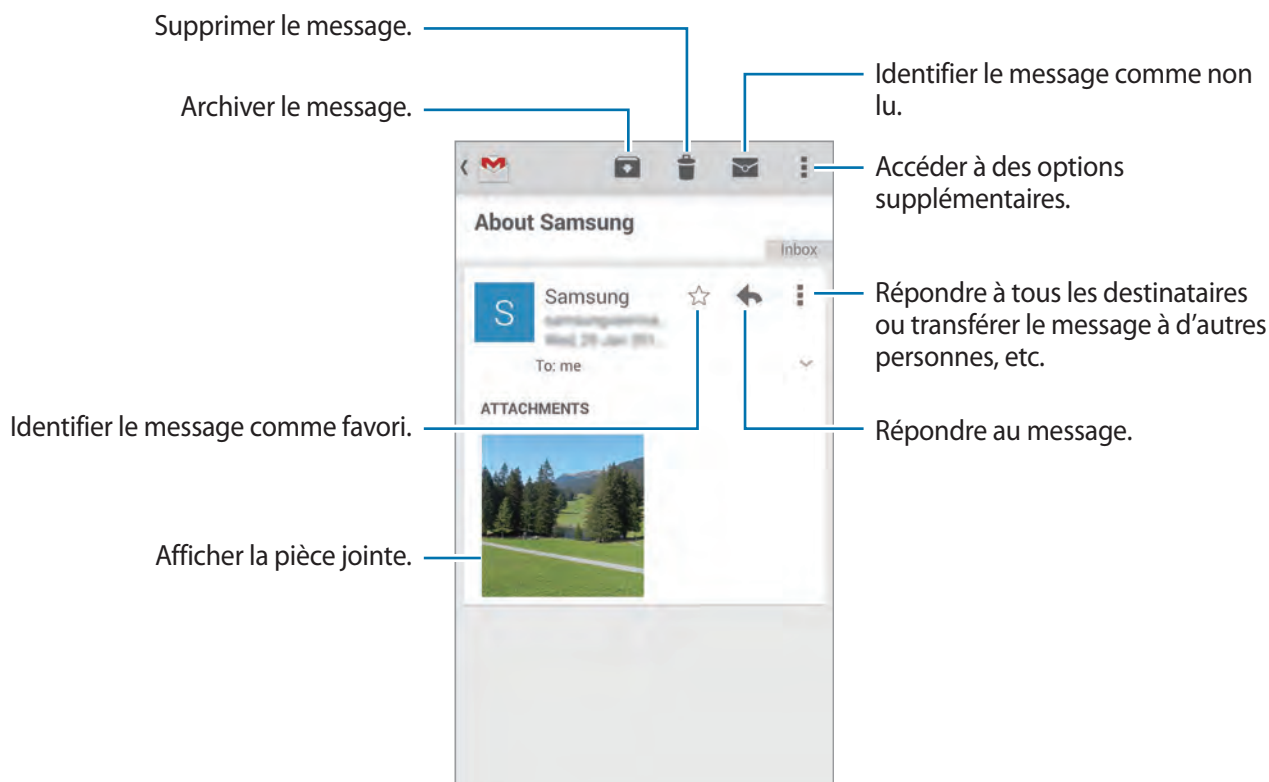

Libellés

Google Mail utilise des libellés pour classer les messages. Par défaut, Google Mail affiche les messages du libellé Boîte de réception.

Appuyez sur , puis sélectionnez un libellé dans **TOUS LES LIBELLÉS** pour afficher les messages dans les autres libellés.

Appareil photo

Prendre des photos ou enregistrer des vidéos

À propos de la prise de photos ou de l'enregistrement de vidéos

Utilisez cette application pour prendre des photos ou enregistrer des vidéos.

Pour visionner les photos et des vidéos prises avec l'appareil, utilisez l'application **Galerie**. Pour en savoir plus, voir la section « Afficher le contenu sur l'appareil ».

Bon usage de l'appareil photo



- Ne prenez pas de photos et n'enregistrez pas de vidéos d'autres personnes sans leur consentement.
- Ne prenez pas de photos et n'enregistrez pas de vidéos lorsque la loi l'interdit.
- Ne prenez pas de photos et n'enregistrez pas de vidéos en violation de la vie privée d'autrui.



- Lorsque vous n'utilisez plus l'appareil photo, il se ferme automatiquement.
- Assurez-vous que l'objectif est bien propre. Dans le cas contraire, l'appareil risque de ne pas fonctionner correctement dans certains modes nécessitant des résolutions élevées.
- L'objectif avant est adapté à la prise de photos grand-angle. Il se peut qu'une distorsion mineure se produise dans les photos grand-angle ; cela ne traduit pas un problème de performances de l'appareil.

- 1 Depuis la liste des applications, appuyez sur **App. photo**.
- 2 Appuyez sur l'écran d'aperçu à l'endroit où l'appareil photo doit faire la mise au point.
Une fois la mise au point terminée, le cadre de mise au point devient vert.

3 Appuyez sur  pour prendre une photo ou sur  pour enregistrer une vidéo.

- Pour modifier la mise au point tout en enregistrant une vidéo, appuyez sur l'endroit souhaité pour la mise au point. Pour faire la mise au point au centre de l'écran, appuyez sur .
- Pour capturer une image de la vidéo lors de son enregistrement, appuyez sur .

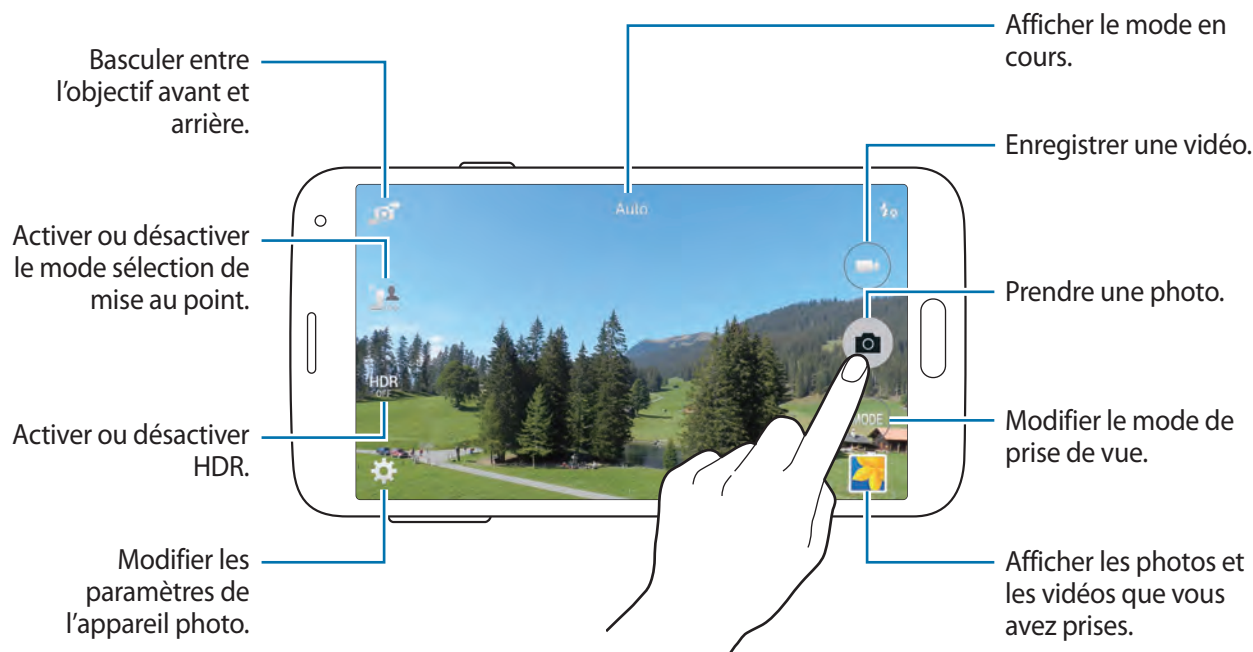

Afficher des photos ou lire des vidéos

Vous pouvez afficher des photos ou lire des vidéos immédiatement après les avoir prises/enregistrées en ouvrant la miniature d'aperçu sur l'écran de l'appareil photo.

Appuyez sur la miniature d'aperçu au coin inférieur droit de l'écran.

Utiliser l'effet HDR

Prenez des photos riches en couleurs et reproduisez chacun des détails, même dans des conditions de luminosité extrêmes.

Depuis la liste des applications, appuyez sur **Appareil photo** → , puis prenez une photo.



Sans effet



Avec effet

Utiliser le mode Sélection de mise au point

Utilisez l'effet de flou à appliquer au fond afin de faire ressortir le sujet.

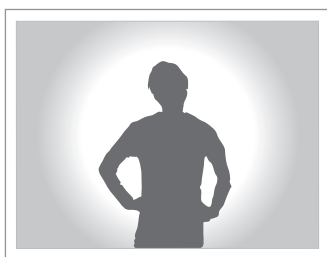

Depuis la liste des applications, appuyez sur **App. photo** → , puis prenez une photo.



- Lors de la prise de photos, assurez une distance suffisante entre le sujet et l'arrière-plan. Positionnez le sujet entre 10 et 70 cm de l'appareil.
- Il se peut que la qualité photographique de l'appareil soit affectée si vous prenez des photos de sujets difficiles à distinguer de l'arrière-plan. Évitez les arrière-plans non identifiables, comme les ombres obscures et les pans de mur uni.

Ouvrir l'appareil photo depuis l'écran verrouillé

Pour prendre rapidement des photos de moments particuliers, depuis l'écran de verrouillage, lancez l'application **App. photo**.

- 1 Depuis l'écran verrouillé, faites glisser  en dehors du grand cercle.
- 2 Appuyez sur l'écran d'aperçu à l'endroit où l'appareil photo doit faire la mise au point.
Une fois la mise au point terminée, le cadre de mise au point devient vert.
- 3 Appuyez sur  pour prendre une photo ou sur  pour enregistrer une vidéo.

Utiliser le mode prise de vue

Il existe plusieurs effets de photo.

Depuis la liste des applications, appuyez sur **App. photo** → **MODE**.

- **Auto** : ce mode permet à l'appareil photo d'évaluer l'environnement et de déterminer le mode idéal de prise de vue.
- **Beauté** : prendre des photos de visages plus claires pour obtenir des images plus douces.
- **Cliché & plus** : prendre une série de photos et leur appliquer différents effets.
- **Panorama** : ce mode permet de prendre une photo panoramique composée de différents clichés assemblés les uns aux autres.

Pour obtenir la meilleure photo possible, suivez ces conseils :

- Déplacez l'appareil photo lentement dans le sens de votre choix.
- Maintenez l'objectif, de l'appareil photo dans le cadre de guidage.
- Évitez de prendre des photos de sujets devant des arrière-plans non identifiables, comme un ciel ou un pan de mur uni.
- **Photo Visite virtuelle** : prendre des photos d'un environnement en déplaçant l'appareil sous différents angles tout en appliquant un effet 3D.
- **Dual Camera** : prendre des photos ou enregistrer des vidéos de paysages avec l'objectif avant ou arrière. L'image capturée par l'objectif avant apparaît dans une fenêtre incrustée dans l'image prise par l'objectif arrière, ou inversement.
- **Télécharger** : télécharger d'autres modes de prise de vue depuis **Samsung Apps**.

Utiliser le mode rafale et effets

À propos du mode Rafale et effets





Utilisez ce mode pour prendre une série de photos et les modifier en leur appliquant différents effets à l'aide des modes de prise de vue.



Si vous prenez des photos dans ce mode, la fonction zoom n'est pas disponible.

- 1 Depuis la liste des applications, appuyez sur **App. photo**.
- 2 Appuyez sur **MODE** → **Cliché & plus**.
- 3 Appuyez sur .
L'appareil prend une série de photos et affiche les modes de prise de vue disponibles.
- 4 Sélectionnez un mode de prise de vue, appliquez un effet aux photos, puis appuyez sur .
 - **Meilleures poses** : ce mode permet de prendre une série de photos et de conserver la meilleure. Pour afficher d'autres photos de la série, faites défiler l'écran vers la gauche ou vers la droite. L'appareil recommande la meilleure photo et l'identifie à l'aide de .
 - **Meilleure photo** : prendre plusieurs photos d'un groupe en même temps et les combiner pour créer la meilleure photo de groupe possible. Appuyez sur le cadre blanc sur chaque visage, puis choisissez la meilleure pose pour chaque sujet parmi celles qui apparaissent en bas de l'écran. Ensuite, fusionnez les poses en une seule photo. L'appareil recommande la meilleure photo et l'identifie à l'aide de .
 - **Gomme** : effacer les sujets en mouvement en arrière-plan. Appuyez sur  pour effacer les sujets en mouvement. Appuyez sur  pour restaurer la photo d'origine.
 - **Chronophoto** : prendre une série de photos et les combiner pour créer une image montrant les mouvements.
 - **Panoramique** : appliquer un effet à l'arrière-plan du sujet de sorte que ce dernier semble se déplacer rapidement. Appuyez sur **Objets** pour sélectionner un endroit où appliquer l'effet. Appuyez sur **Effet flou** pour modifier l'angle de floutage à appliquer en arrière-plan. Appuyez sur  et réglez l'angle du flou à l'aide du doigt en inscrivant un cercle autour du grand cercle. Pour adapter le niveau de flou de l'arrière-plan, appuyez sur **Angle**, puis faites glisser la barre vers la gauche ou vers la droite.

Mode action

- 1 Depuis la liste des applications, appuyez sur **App. photo**.
- 2 Appuyez sur **MODE** → **Cliché & plus**.
- 3 Appuyez sur .
L'appareil prend une série de photos et affiche les effets disponibles.
- 4 Lorsque vous avez terminé la prise, appuyez sur **Chronophoto**.
- 5 Sélectionnez en bas de l'écran d'autres photos incluant des traces de mouvement intéressants à utiliser.
Pour modifier les mouvements des photos sélectionnées, appuyez sur  et sélectionnez une photo.
Appuyez sur  pour afficher les mouvements du sujet, ou sur  pour les effacer. Modifiez la photo comme vous le souhaitez, puis appuyez sur **OK**.
- 6 Pour enregistrer, appuyez sur .



Pour obtenir la meilleure photo possible, suivez ces conseils : Dans certaines conditions, il est possible que l'appareil ne puisse pas correctement procéder aux prises de vue.

- Maintenez fermement l'appareil photo et évitez de bouger lors de la prise de vue.
- Photographiez un sujet qui se déplace dans une seule direction.
- Les arrière-plans de vos prises de vue ne doivent pas comporter d'objets en mouvement.
- Évitez de prendre en photo un sujet et un arrière-plan aux couleurs similaires.

Utiliser le mode Dual Camera

Lorsque vous prenez la photo d'un paysage avec l'objectif arrière, la photo ou la vidéo capturée avec l'objectif avant apparaît dans un encart, et inversement. Utilisez cette fonctionnalité pour photographier simultanément un magnifique paysage et votre autoportrait.

Depuis la liste des applications, appuyez sur **App. photo** → **MODE** → **Dual Camera** pour passer au mode Dual Camera. Appuyez sur  pour prendre une photo ou sur  pour enregistrer une vidéo.

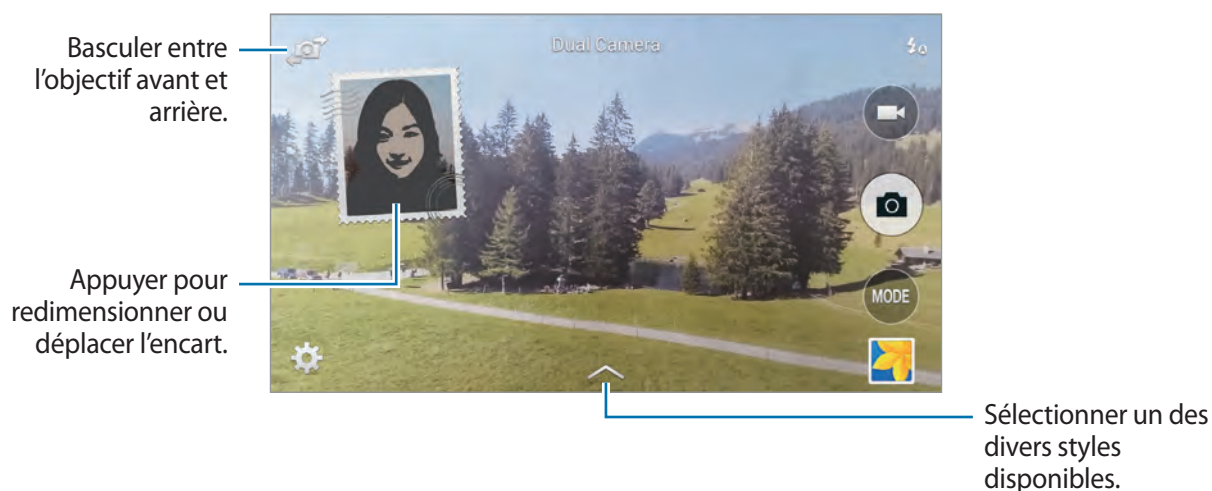

- En mode Dual Camera, vous pouvez enregistrer des vidéos d'une durée maximale de 5 minutes en qualité Full HD et d'une durée maximale de 10 minutes en qualité HD.
- Lorsque vous enregistrez des vidéos dans ce mode, le son est enregistré par le microphone interne.

Utiliser le mode Tour virtuel

À propos du mode Tour virtuel

Utilisez ce mode de prise de vue pour prendre des photos dans un espace en avançant et en tournant à gauche ou à droite. Les photos de l'espace sont prises de différents angles. Vous pouvez afficher les photos avec un effet 3D dans un diaporama et simuler leur déplacement dans l'espace.

- 1 Depuis la liste des applications, appuyez sur **App. photo**.
- 2 Appuyez sur **MODE** → **Photo Visite virtuelle**.
- 3 Déplacez l'appareil de sorte à placer le petit cercle à l'intérieur du grand cercle au centre de l'écran d'aperçu. Ensuite, l'appareil identifie l'espace et commence à prendre des photos.

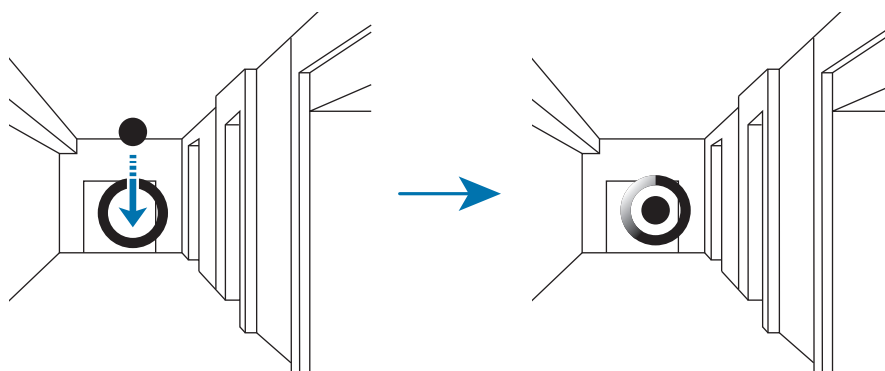

- 4 Lentement, avancez ou reculez, et tournez-vous vers la gauche ou vers la droite tout en prenant des photos. Chaque fois que le petit cercle se trouve à l'intérieur du grand cercle, l'appareil prend automatiquement une photo.

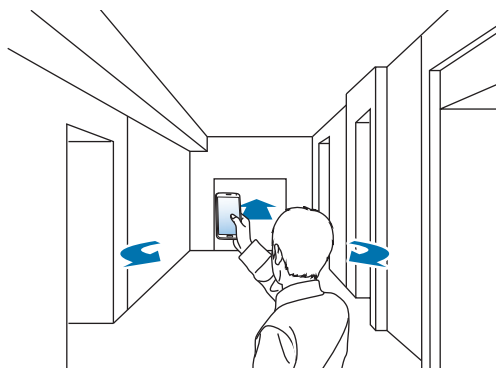

5 Déplacez-vous lentement avec l'appareil dans le sens de la flèche. Lorsque le petit cercle se trouve au centre du grand cercle, l'appareil commence à prendre des photos. Recommencez pour prendre davantage de photos.

Pour afficher un aperçu de la photo, appuyez sur  au coin inférieur gauche de l'écran. Le sens de prise des photos est indiqué sur chaque miniature d'aperçu.

Pour supprimer la dernière photo prise, appuyez sur **Annuler**.

6 Pour terminer, appuyez sur .

Afficher des photos prises en mode Tour virtuel

Affichez une série de photos prises dans différentes directions.

1 Depuis la liste des applications, appuyez sur **Galerie**.

2 Sélectionnez une image où l'icône  est apposée sur la vignette.

3 Appuyez sur .

L'appareil affiche les photos dans un diaporama.

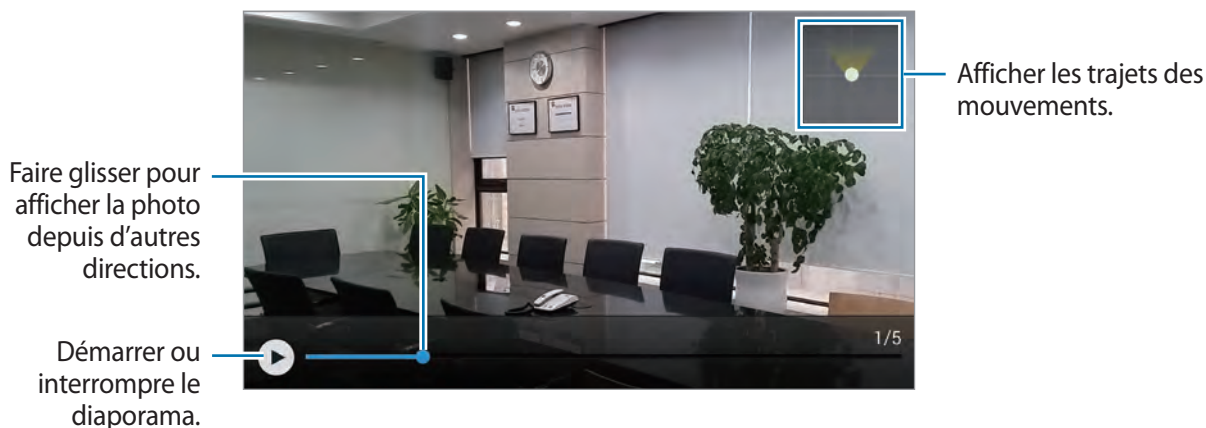

Appliquer des effets de filtre

Utilisez les effets de filtre pour prendre des photos ou enregistrer des vidéos uniques.

- 1 Depuis la liste des applications, appuyez sur **App. photo**.
- 2 Appuyez sur  → **Effets**, puis sélectionnez un effet à appliquer.
Pour télécharger davantage d'effets, appuyez sur **Télécharger**.
Pour sélectionner les effets à afficher, appuyez sur **Gérer les effets**.

Utiliser la fonction zoom

Effectuez un zoom avant ou arrière de l'écran lorsque vous prenez des photos ou que vous enregistrez des vidéos.

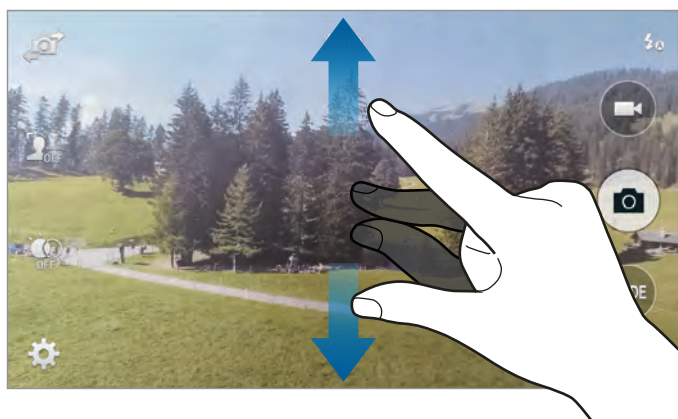

Utilisez l'une des méthodes suivantes :

- Pour effectuer un zoom avant, écartez deux doigts l'un de l'autre sur l'écran ; pour effectuer un zoom arrière, rapprochez-les.



La fonction zoom avant/arrière est disponible en cours d'enregistrement d'une vidéo.

Utiliser le mode viseur à distance

Utilisez l'appareil comme viseur d'un autre appareil. Vous pouvez ainsi contrôler l'autre appareil à distance pour prendre des photos ou enregistrer des vidéos. Votre appareil affiche la même image que celle affichée sur l'appareil connecté.

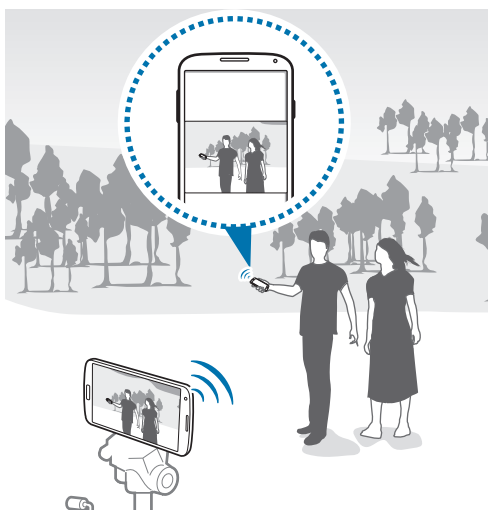

- 1 Depuis la liste des applications, appuyez sur **App. photo**.
- 2 Appuyez sur  → **Viseur à distance**.
- 3 Appuyez sur **Connexion facile via NFC** ou sur **Paramètres Wi-Fi Direct** pour vous connecter à un autre appareil.
 - **Connexion facile via NFC** : activer la fonction NFC sur les deux appareils.
 - **Paramètres Wi-Fi Direct** : activer la fonction Wi-Fi Direct sur les deux appareils.
- 4 Appuyez sur l'image à l'écran d'aperçu à l'endroit où l'appareil doit faire la mise au point.
- 5 Appuyez sur  pour prendre la photo affichée dans le viseur de l'appareil connecté.



Assurez-vous que l'appareil à brancher prend en charge le mode viseur distant.

Modifier les paramètres de l'appareil photo

Réorganiser les raccourcis de l'appareil photo

- 1 Depuis la liste des applications, appuyez sur **App. photo** → .
- 2 Maintenez le doigt appuyé sur un élément et faites-le glisser vers un emplacement libre à gauche de l'écran.

Vous pouvez réorganiser les raccourcis de l'appareil photo pour y avoir facilement et rapidement accès depuis l'écran d'aperçu.

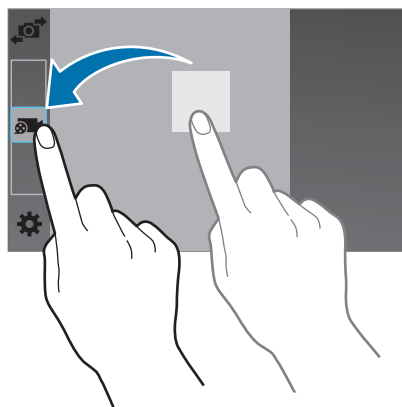

Configurer les paramètres

Depuis la liste des applications, appuyez sur **App. photo** → . Les options suivantes sont disponibles pour les deux modes (appareil photo et caméscope). Les options disponibles varient selon le mode utilisé.

- **Taille images** : sélectionner une résolution. Pour obtenir une meilleure qualité, utilisez une résolution élevée. Cependant, notez qu'une résolution élevée nécessite davantage de mémoire.
- **Rafales** : prendre une série de photos de sujets en mouvement.
- **Stabilisation photo** : paramétrer l'appareil pour qu'il détecte automatiquement les conditions de faible luminosité et règle la luminosité de la photo sans le flash.



Si vous enregistrez des vidéos, cette option n'est pas disponible.

- **Détection visages** : paramétrer l'appareil pour qu'il reconnaisse les visages des personnes et vous aide à les prendre en photo.
- **ISO** : sélectionner une valeur ISO. Ce paramètre permet de contrôler la sensibilité lumineuse de l'appareil photo. Celle-ci est mesurée en équivalents de caméra-film. Les valeurs faibles sont destinées aux objets immobiles vivement éclairés. Les valeurs plus élevées sont pour les objets en mouvement ou faiblement éclairés.
- **Modes de mesure** : sélectionner une méthode de mesure. Ce paramètre détermine la manière dont les valeurs lumineuses sont calculées. **Mesure pondérée centrale** mesure la lumière d'arrière-plan au centre de la scène. **Spot** mesure la valeur de la luminosité à un endroit spécifique. **Matrice** calcule la moyenne de la scène toute entière.
- **Appuyez pour photographier** : appuyer sur l'image à l'écran d'aperçu pour prendre des photos.
- **Taille de la vidéos** : sélectionner une résolution. Pour obtenir une meilleure qualité, utilisez une résolution élevée. Cependant, notez qu'une résolution élevée nécessite davantage de mémoire.
- **Mode enregistrement** : modifier mode d'enregistrement.
- **Stabilisation vidéo** : activer ou désactiver le stabilisateur. Le stabilisateur permet d'effectuer la mise au point de l'appareil photo quand il bouge.
- **Zoom audio** : augmentez le son du sujet zoomé lors de l'enregistrement.
- **Effets** : choisir parmi une sélection d'effets disponibles.
- **Flash** : activer ou désactiver le flash.
- **Mise pt sélect.** : utiliser cette fonction pour prendre une photo sans produire un effet de flou.
- **HDR** : prendre une photo avec un meilleur rapport de contraste. La photo originale et la photo corrigée sont enregistrées.
- **Retardateur** : prendre une photo ou enregistrer une vidéo à l'issue d'un délai de retardement prédéfini.
- **Balise de localisation** : joindre une étiquette de géolocalisation GPS à la photo.



- Pour que les signaux GPS soient meilleurs, évitez de prendre des photos dans des lieux où le signal peut être limité, par exemple entre des bâtiments ou dans des zones de faible altitude, ou encore lorsque les conditions météorologiques sont mauvaises.
- Votre localisation est susceptible d'apparaître sur vos photos au moment où vous les publiez sur le Web. Pour empêcher l'affichage de ces données, désactivez le paramètre de balise GPS.

- **Stockage** : sélectionner l'emplacement de stockage des photos et vidéos.
- **Évaluer les photos/vidéos** : paramétrer l'appareil pour afficher les photos ou les vidéos après les avoir prises.
- **Viseur à distance** : paramétrer l'appareil pour qu'il utilise un viseur et contrôlez l'autre appareil pour prendre des photos ou enregistrer des vidéos.
- **Balance des blancs** : sélectionner une balance des blancs appropriée de sorte que les images offrent une gamme de couleurs proches de la réalité. Les paramètres sont conçus pour des situations lumineuses spécifiques. Ils sont similaires à la gamme thermique d'exposition et de balance des blancs des appareils photo professionnels.
- **Valeur d'exposition** : modifier la valeur d'exposition. Cela détermine la quantité de lumière reçue par le capteur de l'appareil photo. En cas de faible luminosité, utilisez une exposition plus élevée.
- **Guide** : afficher des lignes directrices sur l'écran d'aperçu.
- **Contrôle vocal** : paramétrer l'appareil pour qu'il prenne des photos à l'aide de commandes vocales.
- **Aide** : accédez aux informations d'aide pour utiliser l'appareil photo.
- **Réinit.** : réinitialiser les paramètres de l'appareil photo/caméscope.

Galerie

Afficher le contenu sur l'appareil

1 Depuis la liste des applications, appuyez sur **Galerie**.

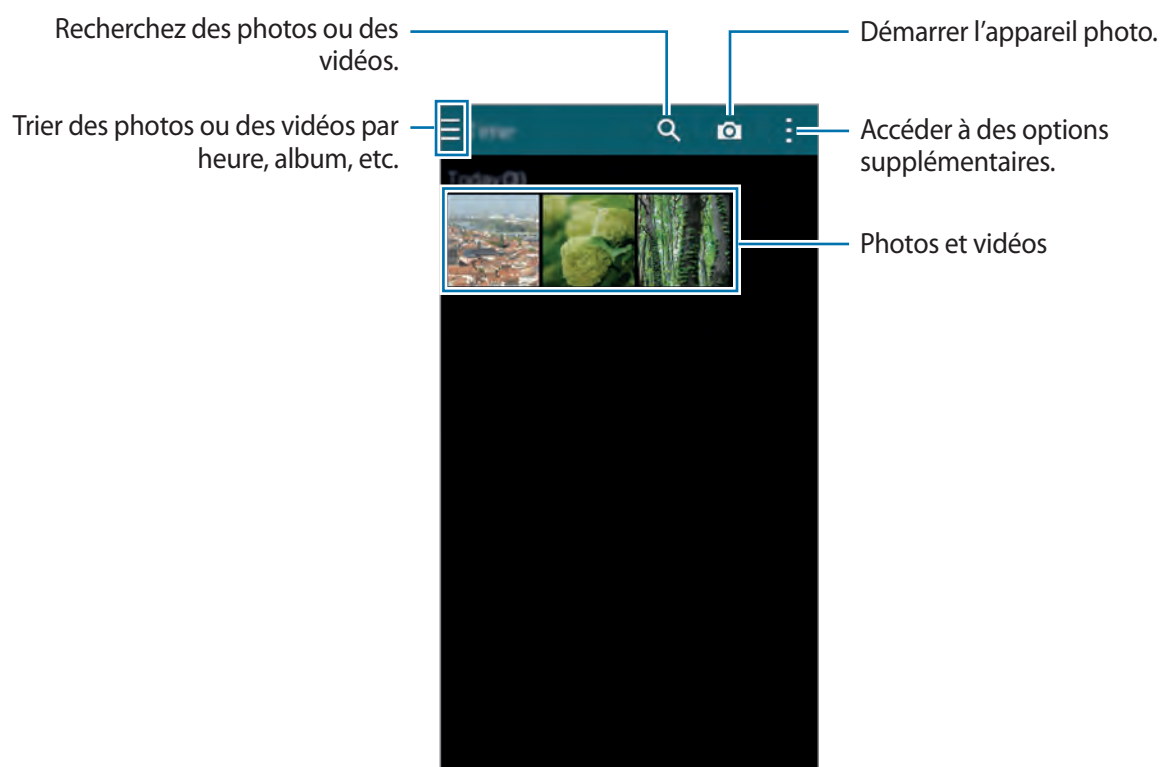

2 Sélectionnez une image.

- Sélectionner plusieurs images :

Lorsque vous maintenez le doigt appuyé sur une image,  apparaît sur l'image. Appuyez ensuite sur les images pour en sélectionner d'autres.

- Sélectionner toutes les images :

Lorsque vous maintenez le doigt appuyé sur une image,  apparaît sur l'image. Appuyez ensuite sur **1 sélectionné(es)** → **Sélectionner to..**

3 Sélectionnez une option.

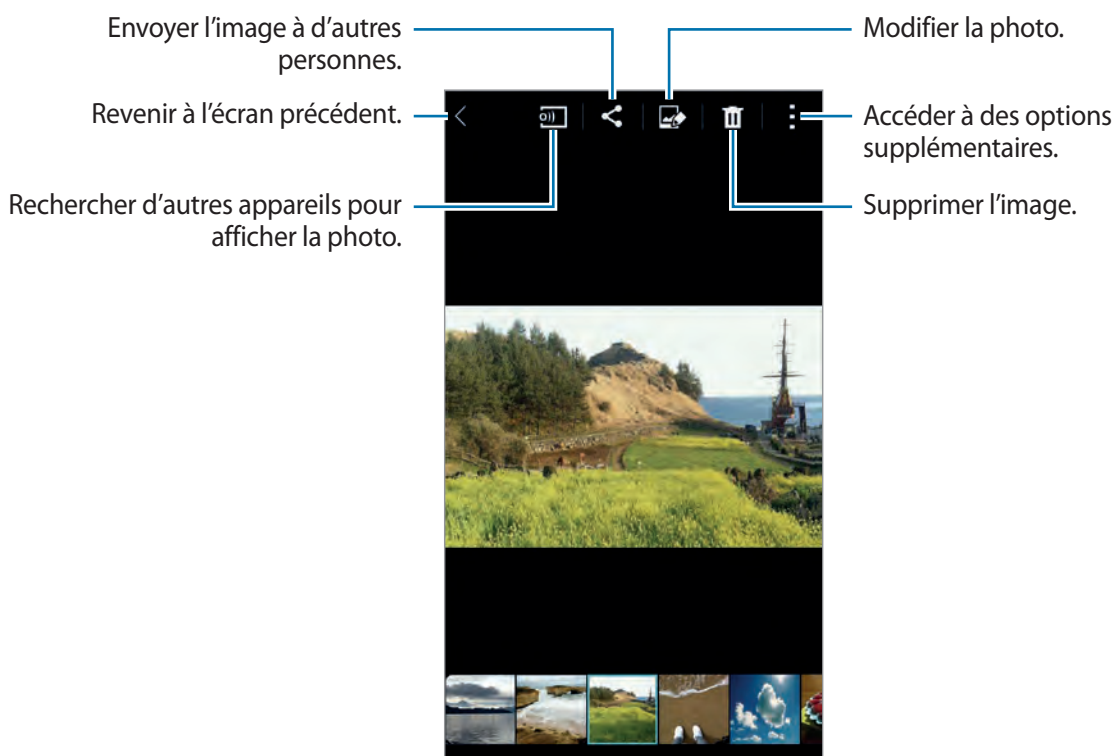

Modifier le contenu sur l'appareil



Utiliser le mode studio

Lorsque vous affichez des photos ou que vous lisez des vidéos, vous pouvez utiliser les fonctions d'édition du mode studio pour modifier le contenu.

Depuis la liste des applications, appuyez sur **Galerie** →  → **Studio**.

- **Studio photo** : modifier des photos en leur appliquant différents effets.
- **Studio de collage** : combiner plusieurs photos pour créer un collage.
- **Prise & plus** : appliquer différents effets aux photos que vous avez prises.
- **Studio de clip vidéo** : modifier ou créer des vidéos avec différentes photos.
- **Éditeur de vidéos** : tronquer des segments de vidéos.

Modifier des photos

- 1 Depuis la liste des applications, appuyez sur **Galerie**.
- 2 Appuyez sur  → **Studio** → **Studio photo**, puis sélectionnez une photo. Ou sélectionnez une photo, puis appuyez sur .
- 3 Modifiez la photo en lui appliquant différents effets.

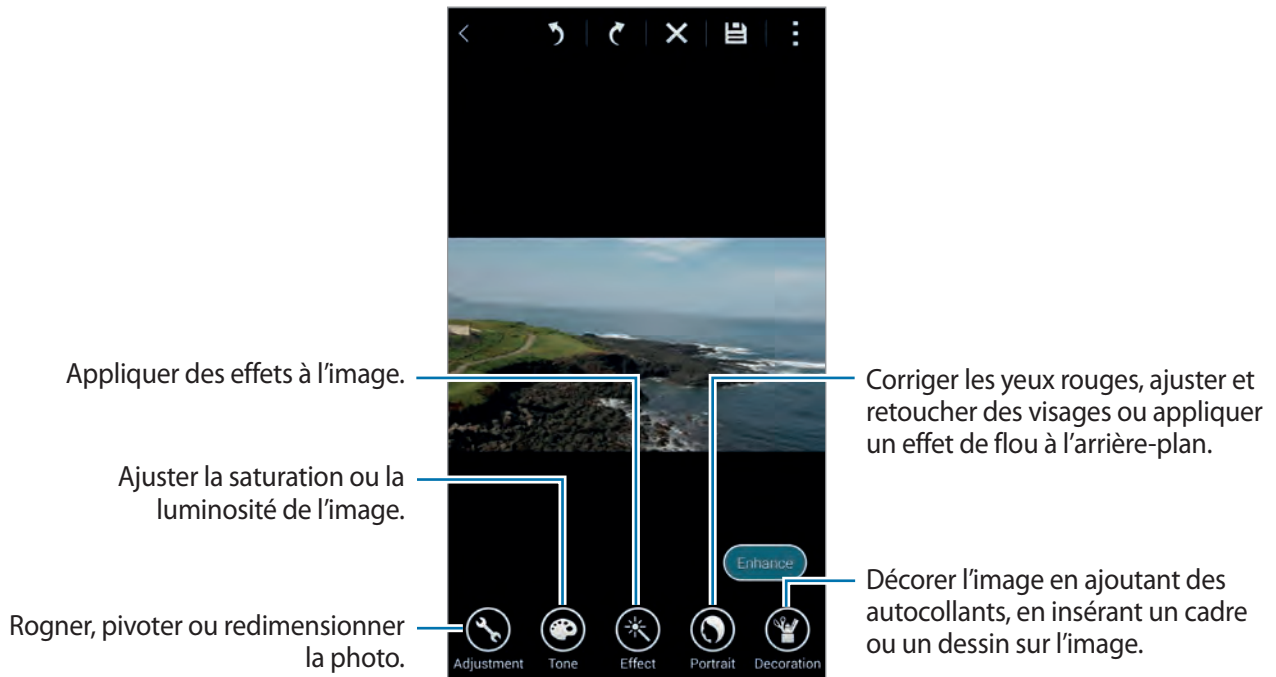



- 4 Appuyez sur **OK** → .
- 5 Sélectionnez une option d'enregistrement, puis appuyez sur **OK**.

La photo retouchée est enregistrée dans le dossier Studio. Pour ouvrir le dossier, appuyez sur **Galerie** →  → **Album** → **Studio**.

Modifier des vidéos

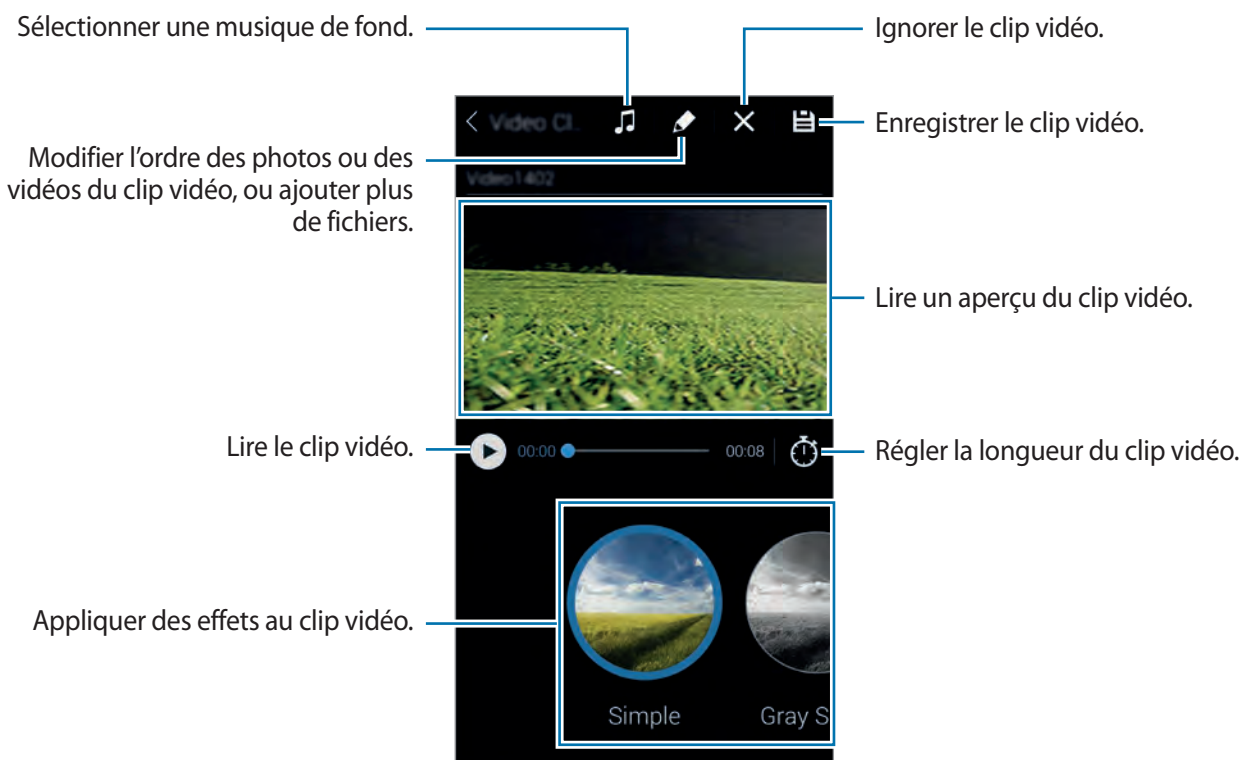
- 1 Depuis la liste des applications, appuyez sur **Galerie**.
- 2 Appuyez sur  → **Studio** → **Studio de clip vidéo**.
- 3 Sélectionnez des vidéos à monter, puis appuyez sur **Terminé**.
Vous pouvez également sélectionner des photos pour créer une vidéo.
- 4 Modifiez la vidéo en lui appliquant différents effets.



- 5 Appuyez sur .
- 6 Sélectionnez une option d'enregistrement, puis appuyez sur **OK**.
La vidéo modifiée est enregistrée dans le dossier **Studio**. Pour ouvrir le dossier, appuyez sur **Galerie** →  → **Albums** → **Studio**.

Accéder à des options supplémentaires

Utilisez des options supplémentaires, comme le tri de contenu, l'affichage de diaporamas, etc.

Depuis la liste des applications, appuyez sur **Galerie** → , puis utilisez les options suivantes :

- **Sélectionner** : sélectionner des photos ou des vidéos.
- **Supprimer** : supprimer l'image.
- **Trier par : le plus ancien** : trier les plus anciennes photos et vidéos figurant sur l'appareil.
- **Créer un album** : créer un nouvel album.
- **Contenu à afficher** : sélectionner les photos ou les vidéos à afficher.
- **Diaporama** : lancer un diaporama de l'ensemble des photos du dossier ouvert.
- **Studio** : modifier des photos ou des vidéos en mode studio.
- **Paramètres** : modifier les paramètres de la Galerie.
- **Aide** : accédez aux informations d'aide relatives à la Galerie.

Libellés de portraits

Enregistrez les visages de l'image sous forme de libellés de portraits.

1 Depuis la liste des applications, appuyez sur **Galerie**.

2 Appuyez sur  → **Paramètres** → **Libellé de portrait**.

Un cadre blanc apparaît autour du visage identifié.

3 Appuyez sur le visage, puis sur **Ajouter un nom**.

4 Sélectionnez ou ajoutez un contact pour le libellé.

Lorsque le libellé de portrait apparaît sur une image, appuyez sur le nom et utilisez les fonctions d'appel ou de messagerie disponibles.



Le succès de la reconnaissance faciale dépend de l'angle, de la taille, de la couleur de peau et de l'expression du visage. Il dépend également des conditions lumineuses et des accessoires portés par le sujet.

Utiliser l'assistant balises

L'assistant balises vous permet d'ajouter à des photos des balises contenant des informations, comme le lieu, le nom des personnes et la date.

Pour activer l'assistant balises, depuis la liste des applications, appuyez sur **Galerie** →  → **Paramètres** → **Tag contextuel**, puis faites glisser le curseur **Assistant balises** vers la droite.

Sélectionnez parmi les options de balise suivantes :

- **Date** : ajouter la date et l'heure. Les informations incrustée s'appuient sur l'heure et la date configurées sur l'appareil.
- **Emplacement** : ajouter les détails du lieu aux photos que vous prenez. Afin d'utiliser cette fonctionnalité, activez la fonction GPS dans **App. photo**. Pour en savoir plus, voir la section « Balise de localisation ».
- **Catégorie** : affecter des catégories aux photos. L'appareil attribue automatiquement des catégories aux images.
- **Libellés** : ajouter des balises à afficher sur les photos. Vous pouvez également étiqueter les visages de personnes grâce au paramètre Libellé de portrait. Pour en savoir plus, voir la section « Libellés de portraits ».

Vous pouvez modifier les informations saisies par le biais de l'assistant balises. Pendant l'affichage d'une image avec des balises, appuyez sur les informations des balises en bas de l'écran. Appuyez ensuite sur , modifiez les détails, puis appuyez sur **Terminé**.

Internet et réseaux sociaux

Internet

À propos d'Internet

Utilisez cette application pour naviguer sur Internet.

Depuis la liste des applications, appuyez sur **Internet**.

Afficher des pages Web

Appuyez sur le champ d'adresse, saisissez l'adresse Web, puis appuyez sur **Aller à**.

Appuyez sur  pour accéder à des options complémentaires lors de l'affichage d'une page Web.

Pour changer de moteur de recherche, appuyez sur le champ d'adresse, puis appuyez sur l'icône du moteur de recherche près de l'adresse Web.

Ouvrir une nouvelle fenêtre

Appuyez sur  → **Nouvel onglet**.

Pour passer à une autre page Web, appuyez sur , puis appuyez sur une page pour l'ouvrir.

Effectuer une recherche oralement



Appuyez sur le champ d'adresse, puis sur  → , prononcez un mot-clé, puis sélectionnez l'une des suggestions qui apparaissent à l'écran.

Favoris

Pour définir la page Web en tant que favori, appuyez sur  →  → **Enreg.**

Pour ouvrir une page Web enregistrée dans vos favoris, appuyez sur , puis sélectionnez la page souhaitée.

Historique

Pour ouvrir une page figurant dans la liste des pages récemment consultées, appuyez sur  → **Historique**. Pour effacer l'historique, appuyez sur  → **Effacer l'historique**.

Enregistrer des pages Web ouvertes

Lorsque vous affichez une page, appuyez sur  → **Enregistrer page**.

Pages enregistrées

Pour afficher les pages Web enregistrées, appuyez sur .

Liens

Maintenez le doigt appuyé sur un lien d'une page Web pour l'ouvrir dans une nouvelle page, l'enregistrer ou le copier.

Pour afficher les liens enregistrés, appuyez sur **Mes fichiers**. Pour en savoir plus, voir la section « Mes fichiers ».

Partager des pages Web

Pour partager l'adresse d'une page Web avec d'autres personnes, appuyez sur  → **Partager via**.

Chrome

À propos de Chrome

Utilisez cette application pour rechercher des informations et parcourir des pages Web.

Depuis la liste des applications, appuyez sur **Chrome**.





La disponibilité de cette application dépend de votre zone géographique ou de votre opérateur.

Afficher des pages Web

Appuyez sur le champ d'adresse, puis saisissez une adresse Web ou des critères de recherche.

Ouvrir une nouvelle fenêtre

Appuyez sur  → **Nouvel onglet**.

Pour passer d'une fenêtre à l'autre, appuyez sur  → une page Web.

Hangouts

Utilisez cette application pour discuter avec vos amis.

Depuis la liste des applications, appuyez sur **Hangouts**.



La disponibilité de cette application dépend de votre zone géographique ou de votre opérateur.

Sélectionnez un ami dans la liste ou saisissez des critères de recherche et sélectionnez un ami dans les résultats pour commencer à discuter.

ChatON

À propos de ChatON

Utilisez cette application pour discuter avec d'autres personnes. Pour utiliser cette application, vous devez vous connecter à votre compte Samsung ou vérifier votre numéro de téléphone.

Depuis la liste des applications, appuyez sur **ChatON**.



La disponibilité de cette application dépend de votre zone géographique ou de votre opérateur.

Démarrer ChatON

Suivez les instructions qui s'affichent à l'écran pour procéder à la configuration.

- 1 Lisez et acceptez les conditions générales, puis appuyez sur **Accepter**.
- 2 Saisissez le code de votre pays et votre numéro de téléphone, puis appuyez sur **Enregistrer** pour vérifier votre numéro.
ChatON vous envoie alors un numéro de vérification.
- 3 Saisissez le numéro de vérification, puis appuyez sur **Suivant**.
Pour importer des contacts depuis la carte SIM ou USIM, appuyez sur **Inclure contacts SIM**.
- 4 Saisissez un nom d'utilisateur et appuyez sur **OK**.

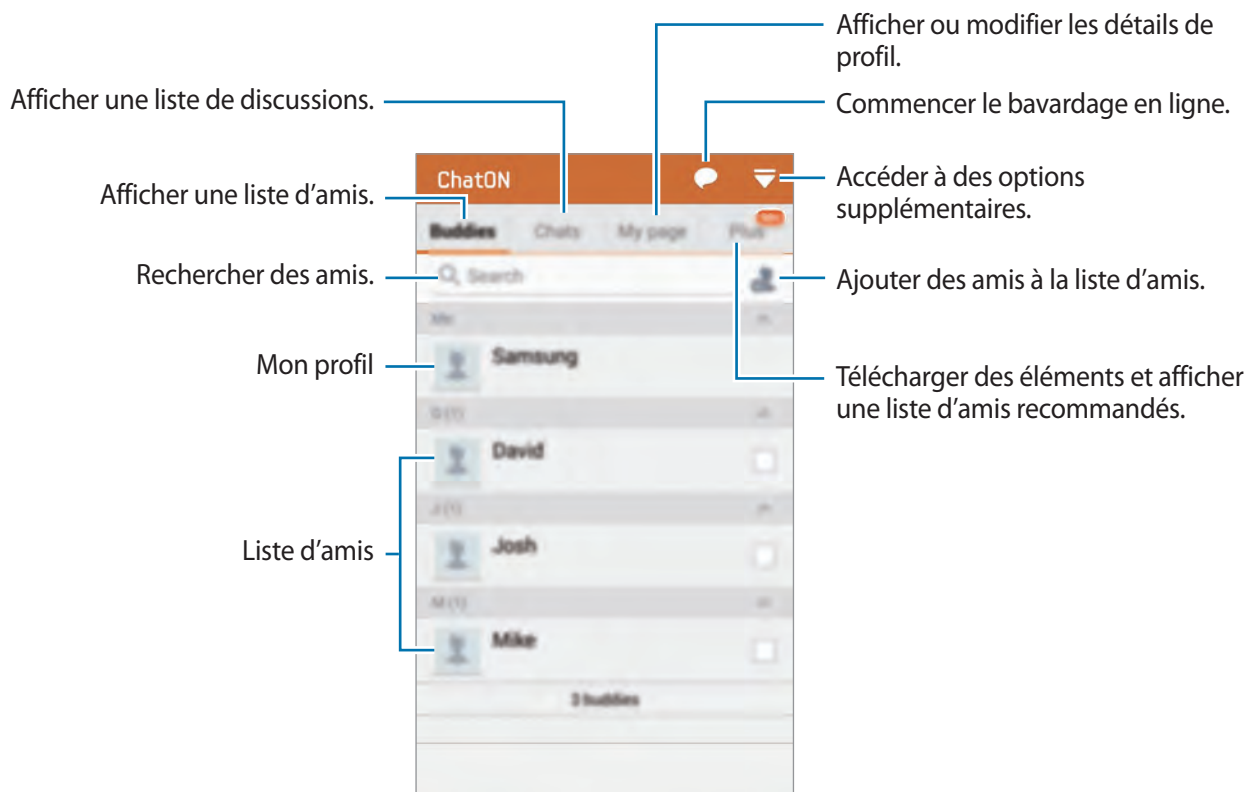



Profil

Appuyez sur **Ma page** et modifiez l'image de profil ou le message de statut.

Créer une liste d'amis

Créez votre liste d'amis en saisissant des numéros de téléphone ou des adresses électroniques ou en sélectionnant les contacts dans la liste de suggestions. Vous pouvez également appuyer sur  → **Synchroniser les contacts** pour synchroniser manuellement les contacts à partir de l'appareil.

Bavarder en ligne avec des amis

Appuyez sur  → **Démarrer un chat**, puis sélectionnez un ami pour commencer la discussion. Saisissez ensuite un message dans le champ de texte et appuyez sur .

Pour envoyer un message de diffusion, appuyez sur  → **Diffusion**.

Pour démarrer une discussion vocale ou une discussion vidéo, appuyez sur  → **ChatON Voice Chat** ou **ChatON Video Chat**.



En mode Dual Camera, le chat vidéo est possible pendant 3 minutes maximum. Au bout de 3 minutes, l'appareil désactive l'objectif arrière pour des performances optimales.

S Health

À propos de S Health

Utilisez cette application pour définir votre apport et vos dépenses caloriques en fonction de vos données physiques. Vous pouvez l'utiliser pour enregistrer les calories réelles que vous consommez et brûlez. En outre, l'application recommande des exercices physiques et fournit des conseils de santé pour vous aider à conserver un style de vie équilibré.

Appuyez sur **S Health** depuis la liste des applications.



- Avant d'utiliser cette fonction, il est recommandé aux utilisateurs souffrant d'une pathologie de demander conseil à un médecin. Cette recommandation concerne notamment les utilisateurs atteints d'une cardiopathie chronique ou d'hypertension, les femmes enceintes, les personnes âgées et les jeunes enfants.
- Si vous êtes pris de vertige, éprouvez une douleur ou si vous avez des difficultés à respirer pendant l'exercice, arrêtez d'utiliser cette fonction. Consultez ensuite un médecin.

Fonctions S Health

Lorsque vous utilisez S Health, vous pouvez accéder aux fonctions suivantes :

- **Podomètre** : compter vos pas.
- **Exercice** : définir et gérer vos objectifs en matière d'exercice physique. Vous pouvez enregistrer et consulter des informations relatives aux exercices physiques que vous pratiquez, comme la quantité, la vitesse et le nombre de calories brûlées. En outre, si vous pratiquez une activité physique en extérieur, vous pouvez utiliser la fonction Exercice pour prendre des photos, écouter de la musique et vérifier votre position géographique.
- **Aliment** : gérer votre apport calorique.

Démarrer S Health

Lorsque vous exécutez cette application pour la première fois, lisez et acceptez les conditions générales, puis configurez un profil utilisateur.

- 1 Appuyez sur **S Health** depuis la liste des applications.
- 2 Lisez les informations à l'écran concernant l'application, puis appuyez sur **Suivant**.
- 3 Lisez et acceptez les conditions générales, puis appuyez sur **Suivant**.
- 4 Connectez-vous à votre compte Samsung. Ou appuyez sur **Ignorer** pour ignorer cette procédure.
- 5 Saisissez un nom d'utilisateur et votre date de naissance, sélectionnez votre sexe, puis appuyez sur **Suivant**.

Pour empêcher l'accès de votre profil à d'autres utilisateurs S Health, cochez la case **Masquer mes informations de profil des autres utilisateurs S Health**.

- 6 Saisissez vos données physiques, puis appuyez sur **Suivant**.
- 7 Sélectionnez un niveau d'activité, puis appuyez sur **Suivant**.

Une fois votre profil configuré, les informations correspondantes apparaissent à l'écran.





Selon vos données physiques, l'appareil calcule votre métabolisme de base (MB) et vous recommande un apport calorique quotidien. Cette recommandation peut ne pas s'adapter à tous les âges, constitutions corporelles ou besoins nutritionnels.

- 8 Vérifiez les informations de votre profil, puis appuyez sur **Démarrer**.
L'écran d'accueil S Health apparaît.

Personnaliser l'écran d'accueil S Health

Affichez une synthèse indiquant le nombre de pas comptés jusqu'ici et le nombre de calories brûlées ou consommées. Vous pouvez également réorganiser les raccourcis pour accéder facilement aux menus S Health et modifier l'image en arrière-plan sur l'écran d'accueil S Health.

Sur l'écran d'accueil S Health, appuyez sur  → **Modifier les favoris**, puis sur  pour ajouter des raccourcis à l'écran d'accueil S Health.

Pour supprimer des raccourcis, appuyez sur .

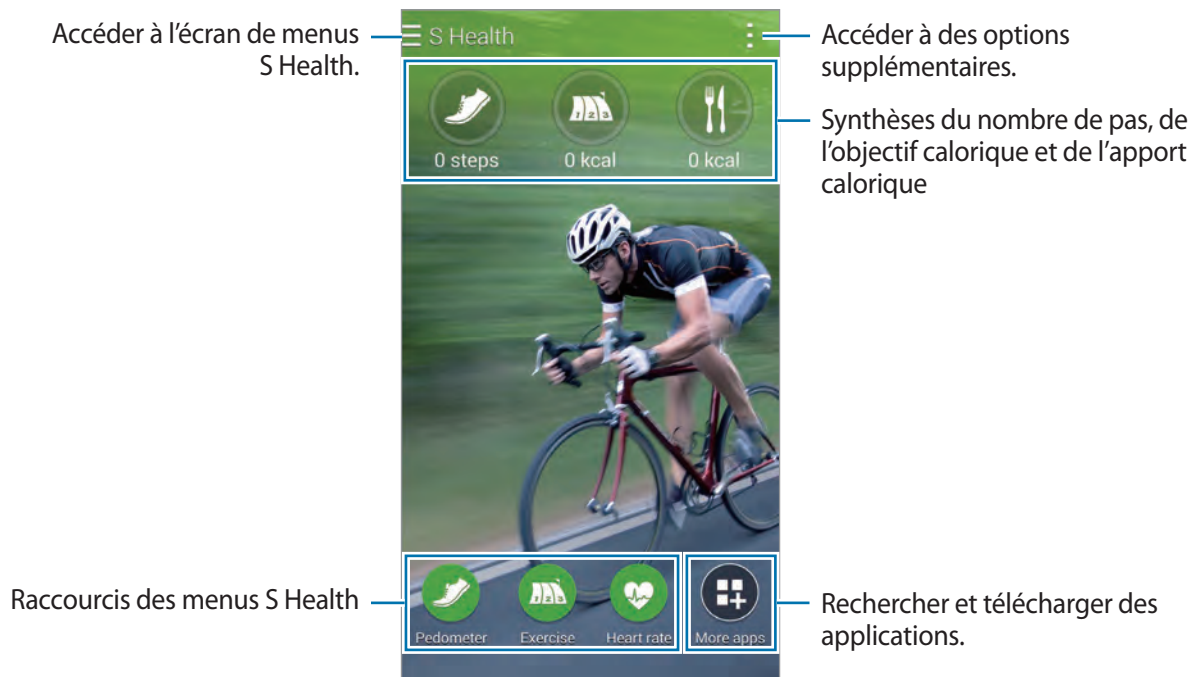

Appuyez sur  et utilisez les options suivantes :

- **Modifier les favoris** : ajouter ou modifier des raccourcis dans le menu S Health.
- **Définir arrière-plan** : sélectionner une image d'arrière-plan.
- **Paramètres** : configurer les paramètres de S Health.
- **Aide** : afficher les informations sur l'utilisation de S Health.

Utiliser les menus S Health

Appuyez sur  pour accéder à différents menus.

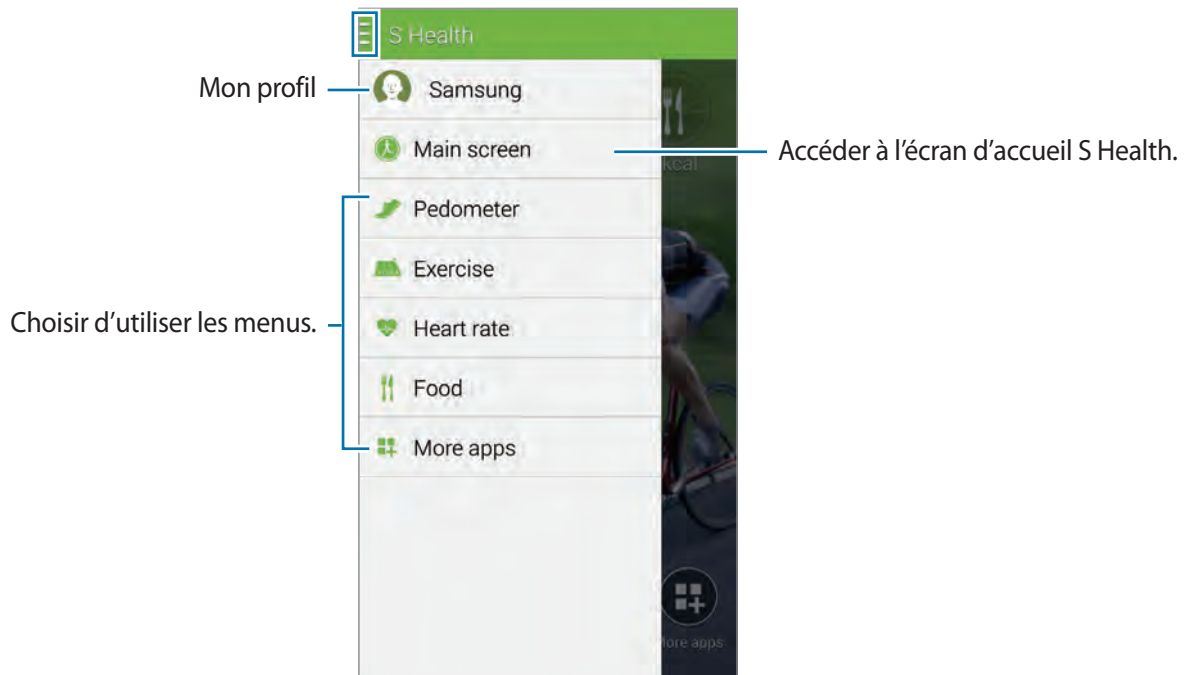

- **Podomètre** : mesurer le nombre de pas et vérifier les calories brûlées. Pour en savoir plus, voir la section « Calculer le nombre de pas effectués ».
- **Exercice** : enregistrer la durée d'exercice et vérifier les calories brûlées. Pour en savoir plus, voir la section « Utiliser l'analyseur d'activités ».
- **Alimentation** : enregistrer et gérer votre apport calorique. Pour en savoir plus, voir la section « Enregistrer votre consommation alimentaire ».
- **Plus d'applis** : rechercher et télécharger les applications capables d'être synchronisées avec S Health.



Des informations sur les fonctions S Health ou les applications téléchargées via **Plus d'applis** sont disponibles. Pour obtenir davantage d'informations, appuyez sur  sur l'écran pour lequel vous souhaitez en savoir plus et appuyez sur **Aide**.

Calculer le nombre de pas effectués

L'appareil compte le nombre de pas que vous avez effectués et calcule la distance parcourue. Il calcule également le nombre de calories que vous avez brûlées à l'aide d'un capteur.

1 Appuyez sur  → **Podomètre**.

2 Appuyez sur **Démarrer** et commencez à marcher.

L'appareil calcule le nombre de vos pas, la distance parcourue et le nombre de calories brûlées et affiche ces informations en temps réel.

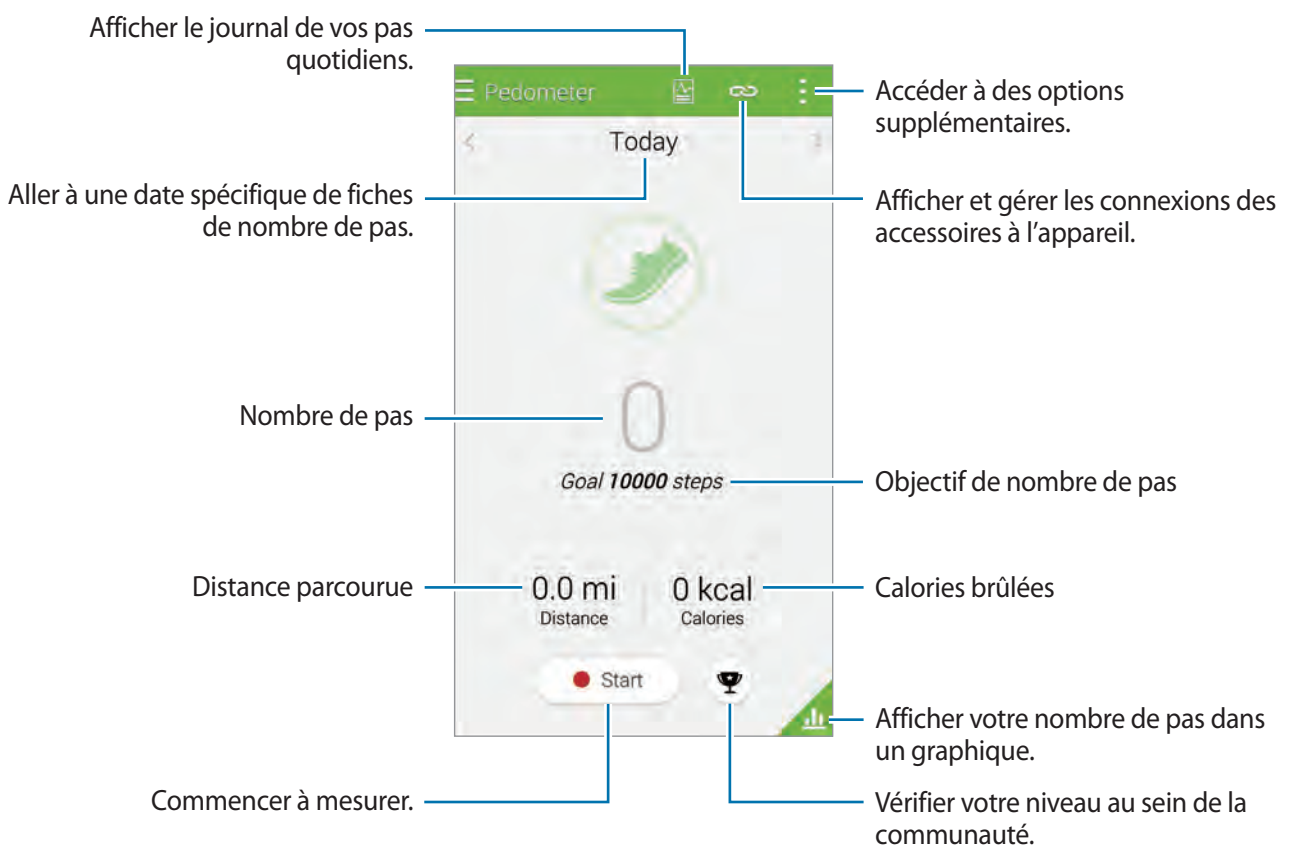

3 Pour arrêter le calcul, appuyez sur **Pause** → **OK**.

Les mesures sont enregistrées.

Appuyez sur  et utilisez les options suivantes :

- **Objectif de pas quotidien** : modifier l'objectif du nombre de pas.
- **Réinit.données quot.** : réinitialiser le nombre de pas quotidien.
- **Partager via** : envoyer la page en cours à d'autres personnes.
- **Paramètres** : configurer les paramètres de S Health.
- **Aide** : afficher les informations sur l'utilisation de S Health.



- Un bref délai peut être observé avant l'affichage de votre nombre de pas par le podomètre.
- Si vous utilisez le podomètre alors que vous vous trouvez dans une voiture ou un train, les vibrations peuvent avoir un effet sur le calcul du nombre de pas.

Afficher votre nombre de pas dans un graphique

Affichez les calories brûlées pendant une période sous forme de graphique. Appuyez sur .



Réinitialiser les enregistrements de nombre de pas quotidien

L'appareil accumule les enregistrements de nombre de pas effectués chaque jour.

Pour réinitialiser l'enregistrement de nombre de pas quotidien, appuyez sur  → **Réinit.données quot.** → OK.

Utiliser l'analyseur d'activités



Pour planifier votre activité physique, définissez-vous des objectifs. Consultez et gérez la quantité d'exercice et le nombre de calories brûlées en fonction de votre calendrier d'exercice. Vous pouvez afficher les détails de votre exercice et des calories brûlées sous forme de graphique et les partager avec d'autres.

Utiliser Activité extérieure

- 1 Appuyez sur  → **Exercice**.
- 2 Sélectionnez le type d'exercice, activez ou désactivez le guide vocal, sélectionnez l'arrière-plan, puis appuyez sur **Démarrer**.

L'appareil enregistre la durée d'exercice et affiche la progression vers les objectifs à atteindre.

- 3 Commencez les exercices et utilisez les différentes fonctions à l'écran.

Appuyez sur  pour verrouiller l'écran et afficher uniquement les informations relatives à l'exercice. Pour déverrouiller l'écran, maintenez le doigt appuyé sur .



4 Pour quitter l'analyseur d'activités, appuyez sur **Pause** → **Arrêter**.

Les informations sur l'activité, la distance et les photos que vous avez prises sont affichées à l'écran.

5 Saisissez des informations supplémentaires, puis appuyez sur **OK**.

L'appareil enregistre les informations relatives à l'activité physique.

Appuyez sur  et utilisez les options suivantes :

- **Objectifs caloriques quotidiens** : modifier le nombre de calories que vous souhaitez brûler chaque jour.
- **Réinit.données quot.** : réinitialiser les données de l'entraînement quotidien.
- **Paramètres** : configurer les paramètres de S Health.
- **Aide** : afficher les informations sur l'utilisation de S Health.

Afficher un journal des calories brûlées

Comparez les fiches de calories brûlées pendant une période en les affichant sous forme de graphique. Appuyez sur .



Saisir des données en accédant à des appareils accessoires

Importez des données d'activité physique depuis un appareil connecté.

Appuyez sur  → **Rechercher**, puis sélectionnez un appareil dans la liste des appareils détectés. Suivez les instructions qui s'affichent à l'écran pour connecter l'appareil à votre l'appareil.

Enregistrer votre consommation alimentaire

Enregistrez votre consommation alimentaire quotidienne et gérez votre apport calorique.

1 Appuyez sur  → **Aliment**.

2 Appuyez sur  en regard du repas.

3 Saisissez l'heure du repas, puis appuyez sur **OK**.

- Pour rechercher des aliments, appuyez sur **Rechercher**, puis sélectionnez-les dans les résultats de la recherche.
- Pour effectuer votre sélection parmi une liste d'aliments triés dans des catégories, appuyez sur **Catégorie**.
- Pour effectuer votre sélection parmi les aliments souvent consommés, appuyez sur **Fréquent**.
- Pour effectuer votre sélection dans la liste Mes aliments, appuyez sur **Mes aliments**.

- 4 Saisissez des informations supplémentaires sur votre alimentation, puis appuyez sur **Enreg.**
Les informations alimentaires sont enregistrées comme votre apport calorique pour le repas.

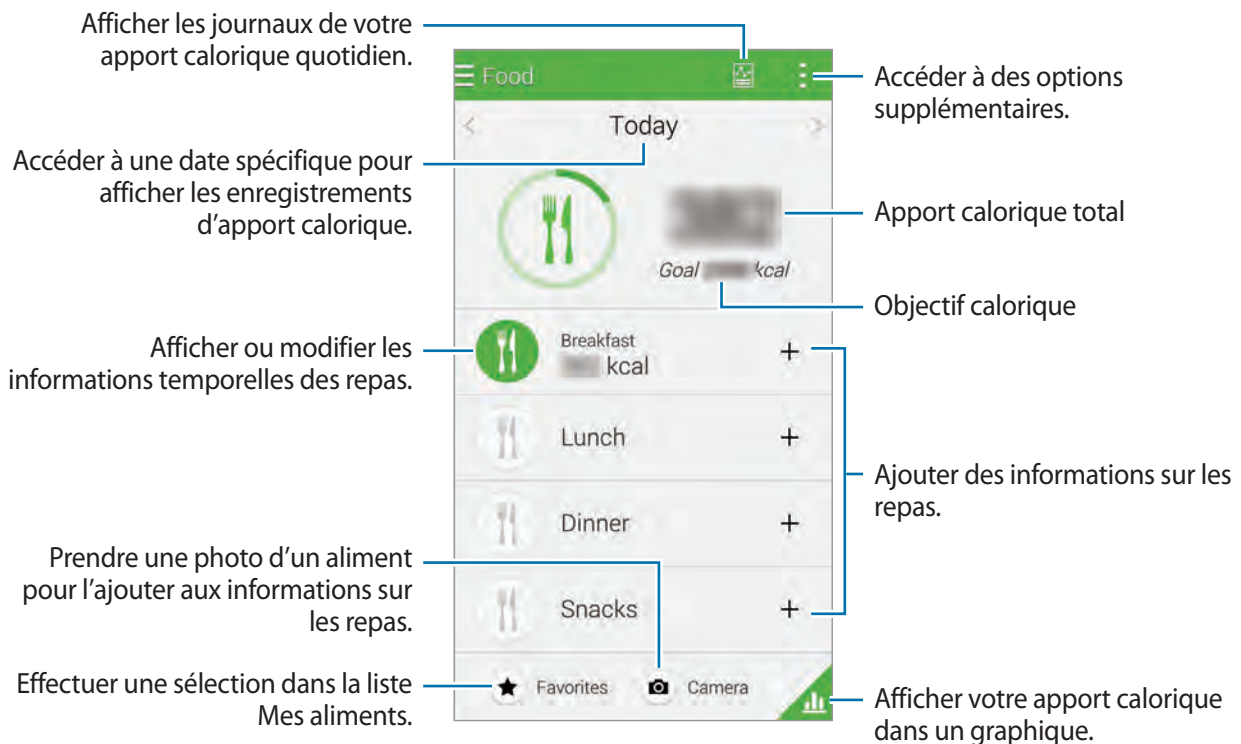

Appuyez sur  et utilisez les options suivantes :

- **Objectifs caloriques quotidiens** : modifier votre objectif d'apport calorique quotidien.
- **Mes aliments** : saisir les aliments que vous consommez souvent.
- **Réinit.données quot.** : réinitialiser les données de l'apport calorique quotidien.
- **Partager via** : envoyer la page en cours à d'autres personnes.
- **Paramètres** : configurer les paramètres de S Health.
- **Aide** : afficher les informations sur l'utilisation de S Health.



Utilisez les informations sur les calories dans **Aliment** pour votre référence personnelle uniquement. Les données fournies sont sujettes à modification et certaines informations alimentaires peuvent différer des niveaux caloriques réels.

Afficher l'apport calorique dans un graphique

Comparez les fiches de calories brûlées pendant une période en les affichant sous forme de graphique. Appuyez sur .

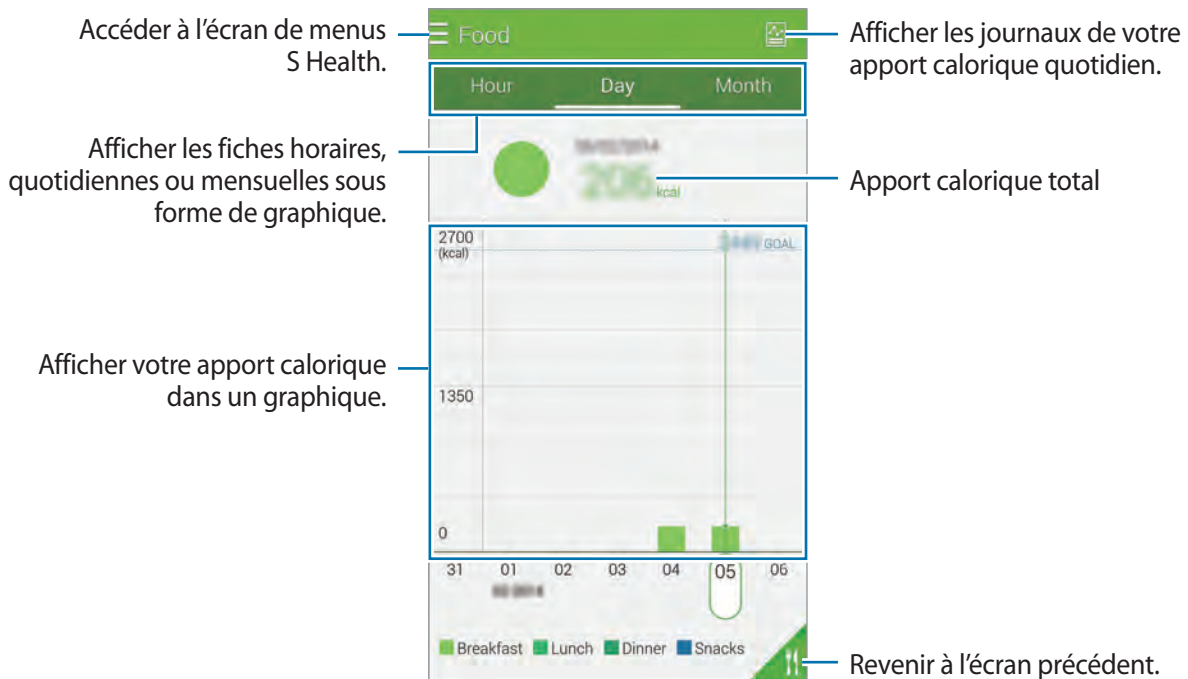

Saisir des informations sur les aliments souvent consommés

Enregistrez des informations sur les aliments que vous consommez souvent. Vous pouvez rapidement mettre à jour votre apport calorique en ajoutant des informations alimentaires enregistrées plutôt que de saisir les informations chaque fois que vous consommez un aliment.

- 1 Appuyez sur  → **Mes aliments**.
- 2 Appuyez sur **Ajouter un aliment**, saisissez le nom de l'aliment et sa teneur en calories, puis appuyez sur **Enreg**. Les informations alimentaires sont ajoutées à la liste Mes aliments.
- 3 Pour enregistrer les informations de consommation alimentaire de la liste des aliments souvent consommés, appuyez sur **Mes aliments**, sélectionnez les aliments ajoutés, puis appuyez sur **OK**.
- 4 Appuyez sur **Enreg**.

Utiliser les menus supplémentaires

Vous pouvez télécharger et installer différentes applications compatibles avec cette application.

- 1 Appuyez sur  → **Plus d'applis**.
- 2 Appuyez sur **Plus**, puis sélectionnez une application.
- 3 Suivez les instructions qui s'affichent à l'écran pour installer l'application.

Configurer les paramètres de S Health

Appuyez sur  → **Paramètres**, puis sélectionnez l'une des options suivantes :

- **Profil** : modifier vos données physiques.
- **Comptes** : vous connecter à votre compte Samsung pour gérer les données S Health en ligne.
- **Mot de passe** : définir un code PIN pour verrouiller ou déverrouiller S Health.
- **Paramètres des unités** : définir les options liées aux unités.
- **Notification** : paramétrer l'appareil pour qu'il affiche les nouveaux événements et réalisations.
- **Mes accessoires** : afficher et gérer les connexions des accessoires à l'appareil.
- **Accessoires compatibles** : afficher les accessoires compatibles avec l'appareil ou gérer les accessoires connectés.
- **Réinitialiser les données** : réinitialiser les données S Health.
- **Rechercher les mises à jour** : vérifier la version actuelle de S Health.
- **Conditions d'utilisation** : afficher les conditions d'utilisation, y compris les politiques en matière de données personnelles et de conservation des données.
- **A propos de S Health** : afficher des informations à propos de S Health.

- Les données personnelles recueillies par S Health sont enregistrées dans l'appareil à des fins d'auto-diagnostic uniquement. Les données personnelles ne sont pas reçues, sauvegardées ou transmises par Samsung. (Mais, si vous vous connectez sur votre compte Samsung depuis S Health, les données peuvent être enregistrées sur le serveur pour être sauvegardées.) Les informations sont conservées jusqu'à ce que l'objectif de collecte soit terminé. Vous pouvez supprimer les données personnelles sauvegardées par l'application S Health à l'aide de l'option de réinitialisation des données dans le menu Paramètres ou en désinstallant l'application. La réinitialisation des données supprime toutes les informations enregistrées dans l'application. Pour supprimer des données partagées avec des réseaux sociaux ou transférées vers des systèmes de stockage, vous devez les supprimer séparément.
- S Health peut sauvegarder vos données de santé sur votre compte Samsung. Si vous vous connectez sur votre compte Samsung, les données saisies dans S Health sont sauvegardées sur le serveur du compte Samsung.

Les données collectées sont supprimées lorsque l'objectif de collecte est terminé. La méthode utilisée pour supprimer les données personnelles est définie dans la politique de confidentialité de Samsung.

- Vous assumez l'entière responsabilité d'une utilisation inappropriée des données partagées sur les réseaux sociaux ou transmises à d'autres personnes. Soyez vigilant lorsque vous partagez vos données personnelles avec d'autres personnes.
- Pour sécuriser vos données personnelles, depuis l'écran d'accueil S Health, appuyez sur  → **Paramètres** → **Mot de passe**, puis définissez un mot de passe.
- Si l'appareil est connecté à des appareils de mesure, vérifiez le protocole de communication pour confirmer le bon fonctionnement. Si vous utilisez une connexion sans fil, telle que Bluetooth ou ANT+, il se peut que l'appareil soit affecté par des interférences électroniques provenant d'autres appareils. Évitez d'utiliser l'appareil à proximité immédiate d'autres appareils émettant des ondes radio.
- Selon la version logicielle de l'application, le contenu utilisé dans l'application S Health peut différer. Les services offerts avec l'application sont sujets à modification ou annulation d'assistance sans préavis.

Reconnaissance vocale

S Voice

À propos de S Voice

Utilisez cette application pour commander vocalement l'appareil pour qu'il exécute différentes fonctions.

Depuis la liste des applications, appuyez sur **S Voice**. Vous pouvez également appuyer deux fois sur la touche Accueil. Vous pouvez désactiver l'accès en appuyant sur la touche Accueil, sur  → **Paramètres**, puis en décochant l'option **Ouvrir via touche accueil**.



La disponibilité de cette application dépend de votre zone géographique ou de votre opérateur.

Régler la langue

Appuyez sur  → **Paramètres** → **Langue**, puis sélectionnez une langue.



- La langue sélectionnée est appliquée à **S Voice** uniquement, et non à la langue d'affichage de l'appareil.
- Cette fonctionnalité n'est pas prise en charge dans certaines langues.

Utiliser S Voice

Lorsque vous lancez **S Voice**, l'appareil démarre la reconnaissance vocale et l'icône de microphone devient rouge.

Prononcez une commande vocale.

Si vous prononcez une commande et que l'appareil la reconnaît, l'icône de microphone au bas de l'écran clignote en vert. Ensuite, l'appareil exécute la commande.

Conseils pour améliorer la reconnaissance vocale :

- Parlez clairement.
- Parlez dans des endroits tranquilles.
- N'utilisez pas de langage injurieux ni d'argot.
- Évitez de parler avec un accent local.

Selon l'environnement où vous vous trouvez ou la manière dont vous parlez, il se peut que l'appareil ne reconnaisse pas vos commandes ou qu'il exécute des commandes erronées.

Activer S Voice en mode veille

Si vous n'utilisez pas S Voice pendant un certain temps, l'application passe automatiquement en mode veille.

Pour reprendre la commande vocale, appuyez sur l'icône de microphone ou dites « Bonjour Galaxy » à l'appareil.

Changer de commande pour le réveil

Vous pouvez changer la commande de réveil qui correspond par défaut à « Bonjour, Galaxy ». La commande de réveil sert à lancer S Voice lorsque l'appareil est en mode veille.

Pour activer cette fonction, appuyez sur  → Paramètres → Réveil vocal → Définir commande réveil.

Désactiver la synthèse vocale

Appuyez sur  → Désactiver l'invite vocale. L'appareil arrête toute synthèse vocale lorsque vous dites les commandes.

Corriger des commandes vocales non voulues

Si l'appareil ne reconnaît pas correctement des commandes vocales, vous pouvez les modifier.

Pour corriger une commande vocale, appuyez sur la dernière bulle de dialogue contenant le texte que vous avez prononcé et modifiez le texte à l'aide du clavier.

Enregistreur vocal

À propos de l'enregistreur vocal

Utilisez cette application pour enregistrer ou écouter des mémos vocaux.

Depuis la liste des applications, appuyez sur **Enregistreur vocal**.

Enregistrer des mémos vocaux

Pour commencer l'enregistrement, appuyez sur . Parlez dans le microphone au bas de l'appareil.

Pour interrompre l'enregistrement, appuyez sur . Pour terminer l'enregistrement, appuyez sur .

Pour annuler l'enregistrement, appuyez sur .

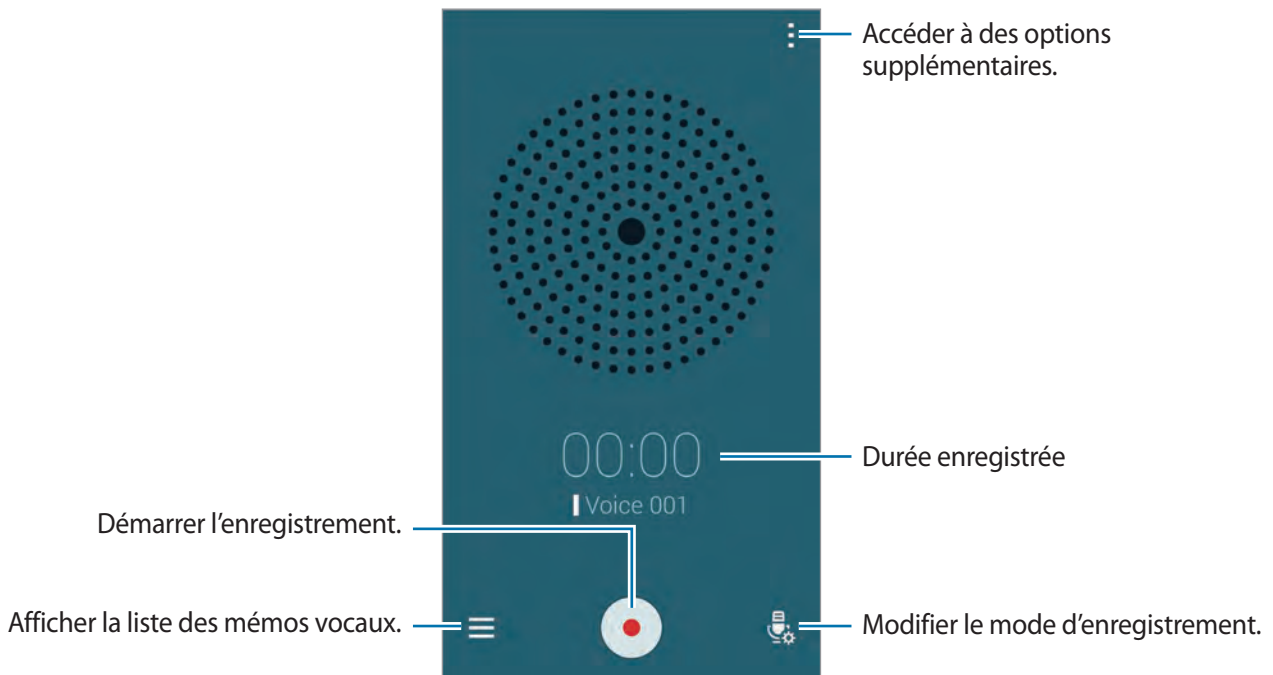

Pendant l'enregistrement d'un mémo vocal, appuyez sur  pour insérer un signet vocal.



Pour paramétrer l'appareil pour qu'il supprime les bruits de fond, appuyez sur  → **Paramètres** → **Réduction du bruit**.









Enregistrer des fichiers avec des balises contextuelles

Lors de l'enregistrement de mémos vocaux, ajoutez des balises contextuelles, comme des adresses et des dates, aux noms de fichier.

Appuyez sur  → **Paramètres**, puis cochez la case **Nom de fichier contextuel**. L'appareil ajoute la date d'enregistrement à un nom de fichier. Pour ajouter l'emplacement d'enregistrement d'un mémo vocal, appuyez sur  → **Paramètres**, puis cochez la case **Balises de localisation**.

Écouter des mémos vocaux

Appuyez sur , puis sélectionnez un mémo vocal à lire.

-  : couper une partie du mémo vocal.
-  : définir une partie du mémo vocal pour le lire en boucle.
- **x1.0** : régler la vitesse de lecture.
-  : ignorer une partie silencieuse dans le mémo vocal.
-  : insérer des signets dans le mémo vocal.
-  /  : mettre en pause ou reprendre la lecture.
-  /  : revenir au mémo vocal précédent ou passer au mémo vocal suivant.

Utiliser la liste des signets

Vous pouvez repérer des points particuliers dans un mémo vocal à l'aide de signets. Chaque signet est repéré à l'aide d'une icône spécifique sur le mémo vocal.

Pour afficher les détails d'un signet lors de la lecture d'un mémo vocal, appuyez sur  → **Favoris**. Sélectionnez un signet dans la liste des signets pour lire le mémo vocal à partir du point en question.

Gérer les mémos vocaux

Dans la liste de mémos vocaux, appuyez sur  et sélectionnez l'une des options suivantes :

- **Sélectionner** : sélectionner des mémos vocaux à partager ou à supprimer.
- **Supprimer** : sélectionner les mémos vocaux à supprimer.
- **Trier par** : trier les mémos par date, titre ou catégorie.
- **Filtrer par catégorie** : afficher les mémos filtrés sur une catégorie.
- **Modifier les catégories** : ajouter, supprimer ou renommer les catégories.
- **Paramètres** : modifier les paramètres de l'enregistreur vocal.

Renommer ses mémos vocaux

Dans la liste des mémos vocaux, maintenez le doigt appuyé sur le mémo vocal, appuyez sur  → **Renommer**. Saisissez ensuite le nom du mémo vocal, puis appuyez sur **OK**.

Gérer les catégories

Dans la liste de mémos vocaux, appuyez sur  → **Modifier les catégories** → . Saisissez un nom de catégorie, sélectionnez une couleur, puis appuyez sur **OK**.

Pour changer le mémo vocal de catégorie ou lui en affecter, maintenez le doigt sur le mémo vocal. Appuyez ensuite sur  → **Modifier la catégories**, puis sélectionnez la catégorie souhaitée.

Pour filtrer les mémos vocaux selon une catégorie, appuyez sur  → **Filtrer par catégorie**, puis sélectionnez la catégorie.

Recherche vocale

Utilisez cette application pour rechercher des pages Web par commande vocale.

Depuis la liste des applications, appuyez sur **Recherche vocale**.



La disponibilité de cette application dépend de votre zone géographique ou de votre opérateur.

Quand l'instruction **Parlez maintenant** apparaît à l'écran, prononcez un mot-clé ou une expression.

Mode voiture

À propos du mode voiture

Utilisez ce mode pour contrôler l'appareil pendant que vous conduisez. Vous pouvez écouter des messages et de la musique grâce aux commandes vocales sans avoir à manipuler l'appareil.

Ouvrez le volet des notifications ou le volet de paramétrage rapide, puis appuyez sur **Mode voiture**.



Ne regardez pas l'écran ou n'utilisez aucune fonction tactile en conduisant.



- Les cartes, votre position actuelle et autres données de navigation peuvent différer des informations de localisation réelles. Soyez attentif aux conditions de trafic, à l'état de la route et à tous les autres facteurs qui pourraient affecter votre conduite. Respectez le code de la route et les consignes de sécurité en vigueur.
- L'utilisation de la fonction navigation peut entraîner des frais supplémentaires. Pour éviter de payer des frais supplémentaires, contactez votre opérateur.
- La disponibilité de cette application dépend de votre zone géographique ou de votre opérateur.
- Ce mode n'est pas pris en charge dans certaines langues.

Avant d'utiliser cette application

- Assurez-vous que le véhicule auquel vous connectez votre appareil prend en charge la fonction Bluetooth.
- Lorsque vous enregistrez le véhicule sur l'appareil, assurez-vous que la fonction Bluetooth de votre appareil et du véhicule est activée.

Lancer le mode voiture

Lorsque vous ouvrez cette application pour la première fois, suivez les instructions qui s'affichent à l'écran pour terminer la configuration.

- 1 Ouvrez le volet de paramétrage rapide, puis appuyez sur **Mode voiture**.
- 2 Lisez les informations qui s'affichent à l'écran, puis appuyez sur **Ouvrir S Voice**. Ces informations à l'écran n'apparaissent pas après que vous utilisez une application de reconnaissance vocale.
- 3 Lorsque l'écran du mode voiture apparaît, appuyez sur **Suivant**.
- 4 Lisez et acceptez les conditions générales, puis appuyez sur **Suivant**.
- 5 Lisez le message d'avertissement, puis appuyez sur **Suivant**.
- 6 Appuyez sur **Oui** pour connecter votre appareil et un véhicule via Bluetooth.
Si l'appareil ne parvient pas à détecter le véhicule, sur l'appareil, appuyez sur **Rechercher depuis l'appareil mobile** et enregistrez manuellement le véhicule.
- 7 Une fois l'enregistrement terminé, appuyez sur **Suivant**.
- 8 Lisez les instructions à l'écran, puis appuyez sur **Démarrer**.
Une fois la configuration terminée, l'écran d'accueil du mode voiture apparaît.

Enregistrer un véhicule

Lorsque vous enregistrez votre véhicule sur l'appareil, vous pouvez configurer l'appareil pour qu'il active automatiquement le mode voiture lorsque l'appareil et le véhicule sont connectés, écouter les commentaires vocaux des haut-parleurs du véhicule, etc.

- 1 Appuyez sur  → **Paramètres** → **Enregistrer la voiture** → **Ajouter une voiture**.
- 2 Acceptez la demande d'autorisation Bluetooth et appuyez sur **Oui** pour activer la fonction Bluetooth.
- 3 Suivez les instructions qui s'affichent à l'écran pour connecter l'appareil et le véhicule.
Si le véhicule ne parvient pas à détecter votre appareil, appuyez sur **Rechercher depuis l'appareil mobile** pour rechercher le véhicule sur votre appareil.



- Avant d'enregistrer votre véhicule, démarrez-le et allumez la radio.
- Tandis que vous enregistrez un véhicule sur l'appareil, placez l'appareil près du véhicule.

Activer automatiquement le mode voiture

Vous pouvez paramétrer l'appareil pour qu'il active le mode voiture lorsque l'appareil et un véhicule sont connectés via Bluetooth.

Une fois l'enregistrement du véhicule terminé, appuyez sur  → **Paramètres** → **Enregistrer la voiture** → **Ouvrir auto via Bluetooth**.

Ajouter des raccourcis aux adresses souvent fréquentées

Enregistrez des raccourcis dans la liste des adresses souvent fréquentées pour rechercher facilement des itinéraires.

- 1 Appuyez sur  → **Paramètres** → **Lieux enregistrés**.
- 2 Appuyez sur **Home**, **Work**, ou **Car**.
- 3 Appuyez sur **Sélectionner méthode**, sélectionnez une méthode de reconnaissance d'adresse, comme des cartes, le Wi-Fi ou Bluetooth, puis appuyez sur **OK**.
- 4 Appuyez sur **Effectué**.

Pour ajouter des adresses, appuyez sur , saisissez le nom d'une adresse, indiquez une méthode de reconnaissance de localisation, puis appuyez sur **Effectué**.

Utiliser les menus du mode voiture

Ouvrez le volet de paramétrage rapide, puis appuyez sur **Mode voiture**.

Lorsque l'écran d'accueil du mode voiture apparaît, dites « Bonjour, Galaxy », et prononcez une commande vocale. Sinon, appuyez sur « **Salut Galaxy** » à l'écran et sélectionnez un menu.



Si le mode voiture est actif en arrière-plan, vous pouvez utiliser une commande vocale pour réveiller le mode voiture. Cette fonction n'est pas disponible si l'appareil est déjà configuré pour lancer Google par la commande « OK Google ». Pour désactiver la commande vocale de réveil, dans la liste des applications, appuyez sur **Google** →  → **Paramètres** → **Voix**, puis cochez la case **Reconnais. personnalisée**.



Appuyez sur  pour utiliser les options suivantes :

- **Ex. de commandes** : afficher des exemples de commandes vocales.
- **Paramètres** : modifier les paramètres du mode voiture.
- **Aide** : afficher des informations sur l'utilisation du mode voiture.

Passer des appels ou y répondre

Ouvrez le volet de paramétrage rapide, puis appuyez sur **Mode voiture**.

Passer un appel à l'aide des commandes vocales

Depuis l'écran d'accueil du mode voiture, dites « Bonjour, Galaxy » ou appuyez sur « **Salut Galaxy** ». Prononcez une commande vocale comprenant le nom d'un contact.

Voici un exemple de commande vocale :

« Appeler le portable de Charlie »

Passer un appel en appuyant sur le menu

Depuis l'écran d'accueil du mode voiture, appuyez sur **Téléphone**. Prononcez une commande comprenant le nom d'un contact ou sélectionnez un contact parmi les contacts suggérés au bas de l'écran.

Pour rechercher un contact, appuyez sur  et prononcez le nom du contact.

Envoyer des e-mails

Ouvrez le volet de paramétrage rapide, puis appuyez sur **Mode voiture**.

Envoyer un message à l'aide des commandes vocales

Depuis l'écran d'accueil du mode voiture, dites « Bonjour, Galaxy » ou appuyez sur « **Salut Galaxy** ». Prononcez une commande vocale comprenant le nom d'un contact.

Voici un exemple de commande vocale :

« Envoyer SMS à Cathy. Es-tu libre ce soir pour aller dîner ? »

Envoyer un message en saisissant du texte

- 1 Depuis l'écran d'accueil du mode voiture, appuyez sur **Messages**.
- 2 Prononcez le nom d'un contact ou sélectionnez un contact parmi les contacts suggérés au bas de l'écran.
- 3 Appuyez sur  et saisissez un message par le biais du clavier ou dictez le message à saisir.
- 4 Appuyez sur **Envoyer** pour envoyer le message.

Pour rechercher un contact, appuyez sur  et prononcez le nom du contact.

Utiliser la fonction navigation

Ouvrez le volet de paramétrage rapide, puis appuyez sur **Mode voiture**.

Naviguer vers une destination prédéfinie

L'appareil vous guide jusqu'à la destination prédéfinie. Avant d'utiliser cette fonction, enregistrez des raccourcis dans la liste des adresses souvent fréquentées pour rechercher facilement leur itinéraire.

Pour en savoir plus, voir la section « Ajouter des raccourcis aux adresses souvent fréquentées ».

Prononcez « Itinéraire », puis le nom de la destination prédéfinie, par exemple **Maison, Bureau** ou **Ma zone**. Vous pouvez également appuyer sur **Navigation**, puis sélectionner une destination prédéfinie.

Naviguer vers une destination

Sélectionnez un lieu avec précision en maintenant le doigt sur la carte. Vous pouvez aussi utiliser une commande vocale pour connaître l'itinéraire jusqu'à une adresse.

- 1 Dites « Itinéraire » ou appuyez sur **Navigation**.
- 2 Dites un mot-clé ou l'adresse du lieu. Vous pouvez également appuyer sur **Carte** et saisir un mot-clé ou une adresse pour le lieu souhaité.
- 3 Prononcez une commande comprenant le nom du lieu. Vous pouvez aussi appuyer sur le champ de recherche, saisir l'adresse, puis appuyer sur  pour rechercher le lieu manuellement.

Écouter de la musique

Ouvrez le volet de paramétrage rapide, puis appuyez sur **Mode voiture**.

Écouter de la musique à l'aide des commandes vocales

- 1 Depuis l'écran d'accueil du mode voiture, dites « Bonjour, Galaxy » ou appuyez sur « **Salut Galaxy** ».
- 2 Prononcez une commande vocale comprenant des mots clés d'un morceau.
Voici un exemple de commande vocale :
« Écouter de la musique »
- 3 Lorsque l'écran du lecteur de musique apparaît, prononcez une commande vocale pour contrôler la lecture.

Écouter de la musique en appuyant sur l'écran

- 1 Depuis l'écran d'accueil du mode voiture, appuyez sur **Musique**.
- 2 Prononcez une commande vocale.
- 3 Contrôlez la lecture en appuyant sur les boutons.

Pour rechercher un morceau, appuyez sur  et prononcez des mots clés du morceau.

Configurer les paramètres

Ouvrez le volet de paramétrage rapide, puis appuyez sur **Mode voiture**.

Appuyez sur  → **Paramètres**, puis modifiez les paramètres suivants :

- **Langue** : sélectionner la langue de diction de la synthèse vocale.
- **Enregistrer la voiture** :
 - **Ouvrir auto via Bluetooth** : paramétrer l'appareil pour qu'il active le mode voiture lorsque l'appareil et un véhicule sont connectés via Bluetooth.
 - **Ajouter une voiture** : enregistrer un véhicule connecté à l'appareil via Bluetooth.
- **Rejeter le message** : configurer l'appareil pour envoyer un message en cas de rejet d'un message entrant. Vous pouvez créer ou modifier le message de rejet.
- **Modifier contacts sugg.** :
 - **Recommandation auto.** : paramétrer l'appareil pour qu'il suggère des contacts issus de la liste de contacts.
 - **Définir les favoris** : ajouter des contacts aux favoris. Appuyez sur **Ajouter contact** pour ajouter des contacts favoris.
- **Lieux enregistrés** : définir des adresses spécifiques qui vous aideront à vous localiser lorsque vous utilisez des fonctions GPS, Wi-Fi ou Bluetooth.
- **Conditions d'utilisation** : afficher les conditions d'utilisation du mode voiture.

Multimédia

Musique

Écouter de la musique

Depuis la liste des applications, appuyez sur **Musique**.

Sélectionnez une catégorie de musique, puis un morceau à écouter.

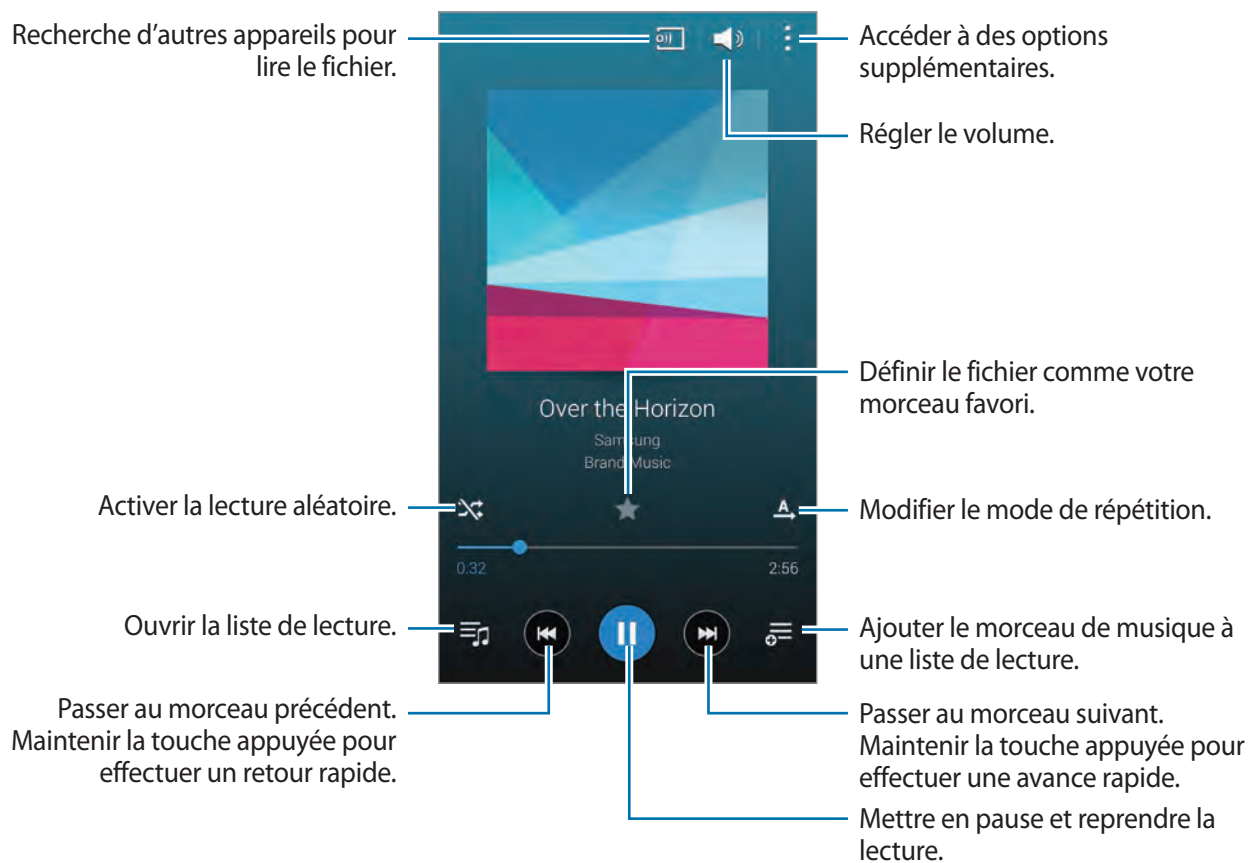

Pour écouter de la musique à volume égal, appuyez sur  → **Paramètres** → **Volume intelligent**.



Lorsque la fonction **Volume intelligent** est activée, le volume effectif peut être plus élevé que celui réglé pour l'appareil. Soyez prudent et évitez toute exposition prolongée à des niveaux sonores élevés, car cela pourrait provoquer des séquelles auditives.



Volume intelligent peut ne pas être activée pour certains fichiers.



Pour personnaliser vos réglages audio lors de l'écoute de musique avec un casque ou un écouteur, appuyez sur  → **Paramètres** → **Adapt Sound** → **Activé**. Lorsque vous réglez le volume au niveau 14 ou supérieur, l'option d'adaptation du son (Adapt Sound) n'est pas appliquée. Si vous baissez le volume au niveau 13 ou inférieur, l'option est de nouveau appliquée.

Définir un morceau comme sonnerie ou sonnerie d'alarme

Pour utiliser le morceau en cours de lecture comme sonnerie ou sonnerie d'alarme, appuyez sur  → **Définir comme** → **Depuis le début** ou sur **Recommandations auto**, puis sélectionnez une option.

Créer des listes de lecture

Faites votre propre sélection de morceaux de musique.

Appuyez sur **Listes lect.**, puis sur  → **Créer une liste de lecture**. Saisissez un titre, puis appuyez sur **OK**. Appuyez sur , sélectionnez les morceaux à ajouter, puis appuyez sur **OK**.

Pour ajouter le morceau de musique en cours de lecture à une liste de lecture, appuyez sur , puis sélectionnez une liste de lecture.

Écouter de la musique par catégorie

Utilisez cette fonction pour écouter de la musique suivant votre humeur.

Cette fonction peut être activée lorsque vous disposez de plus de 25 fichiers enregistrés sur votre appareil.

Appuyez sur **Coin musique**. Tous les morceaux sont automatiquement catégorisés en fonction de l'humeur qu'ils dégagent. Appuyez sur la cellule d'une humeur ou faites glisser plusieurs humeurs pour écouter la musique des cellules.

Lire des morceaux stockés sur d'autres appareils

Recherchez des morceaux stockés sur d'autres appareils pour les reproduire sur votre appareil.

Accéder à un morceau sur un appareil enregistré

Appuyez sur **Appareils** et sélectionnez un appareil dans **APPAREILS ENREGISTRÉS** pour y accéder et lire les morceaux. Vous pouvez lire le morceau sur les appareils enregistrés dans votre compte Samsung.

Accéder à des morceaux sur un appareil à proximité

Appuyez sur **Appareil** et sélectionnez un appareil dans **APPAREILS À PROXIMITÉ** pour y accéder et lire les morceaux. Vous pouvez lire le morceau sur les appareils où la fonction de partage de contenu est activée.

Pour activer la fonction, depuis la liste des applications, appuyez sur **Paramètres** → **Appareils à proximité**, puis faites glisser le curseur **Appareils à proximité** vers la droite. Pour connaître les paramètres supplémentaires, voir la section « Appareils à proximité ».



Vidéo

Lire des vidéos

Depuis la liste des applications, appuyez sur **Vidéo**.

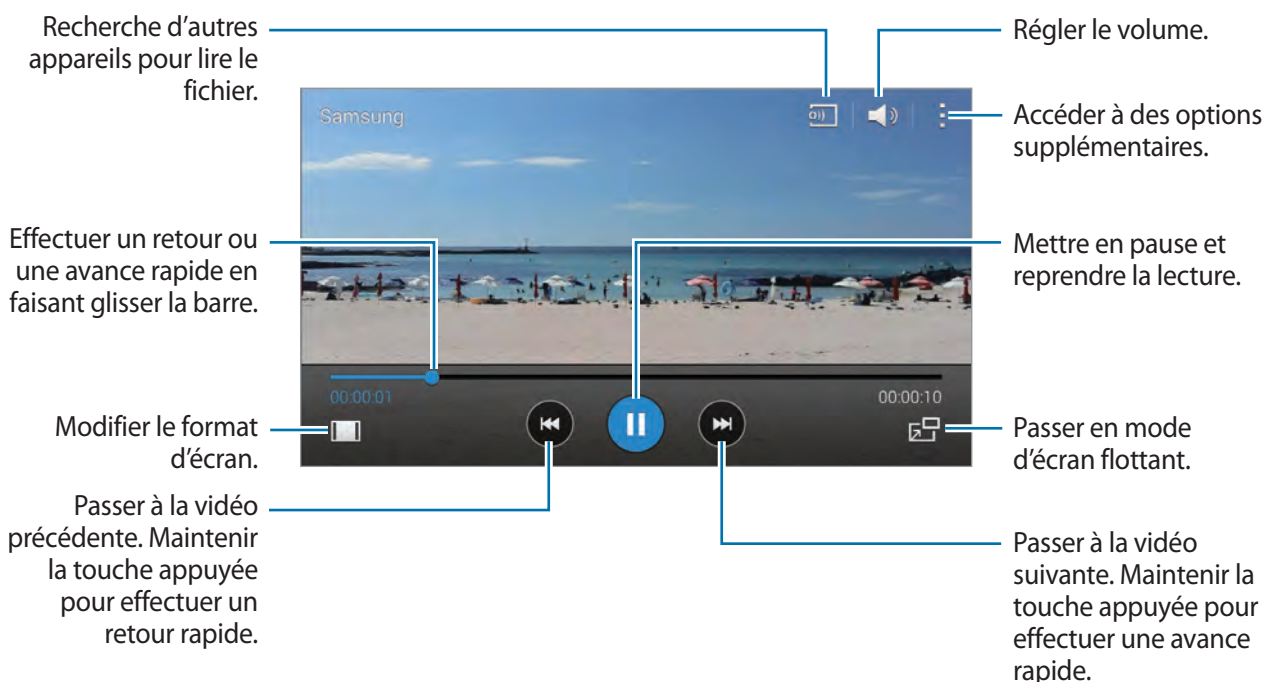
Sélectionnez une vidéo à lire.



Pour personnaliser l'emplacement du panneau de configuration, en cours de lecture, appuyez sur  → **Paramètres**, puis cochez la case **Mini contrôleur**. Appuyez ensuite sur  ou sur  pour déplacer le tableau de bord d'un côté ou de l'autre de l'écran.



Cette fonction est disponible uniquement en mode paysage.

Utiliser le lecteur vidéo

Utilisez cette fonctionnalité pour utiliser d'autres applications sans fermer le lecteur vidéo. Lorsque vous visionnez des vidéos, appuyez sur  pour utiliser le lecteur contextuel.



Pour agrandir le lecteur, écartez deux doigts l'un de l'autre sur l'écran ; pour le réduire, rapprochez-les. Pour déplacer le lecteur, maintenez-y le doigt appuyé, puis faites-le glisser vers un autre emplacement.

Capter des images

Pour utiliser cette fonction, appuyez sur **Paramètres**, puis cochez la case **Capter**.

Appuyez sur  pour capturer une image de la vidéo pendant la lecture.

Partager ou supprimer des vidéos

Appuyez sur  → **Sélectionner**, sélectionnez des vidéos, appuyez sur  → **Partager via**, puis sélectionnez une méthode de partage.

Appuyez sur  → **Supprimer**, sélectionnez des vidéos, puis appuyez sur **OK**.

Modifier des vidéos

Sélectionnez une vidéo, appuyez sur  → **Modifier** → **Éditeur de vidéos**. Déplacez le crochet d'ouverture au début de la section souhaitée et le crochet de fermeture à la fin, puis appuyez sur **Effectué** pour enregistrer la vidéo.

Pour éditer des vidéos à l'aide d'une application de montage vidéo, appuyez sur **Editeur de vidéos**.

Lire des vidéos stockées sur d'autres appareils

Recherchez des vidéos stockées sur d'autres appareils pour les reproduire sur votre appareil.

Accéder à une vidéo sur un appareil enregistré

Appuyez sur **Appareils** et sélectionnez un appareil dans **APPAREILS ENREGISTRÉS** pour y accéder et lire la vidéo. Vous pouvez lire la vidéo sur les appareils enregistrés dans votre compte Samsung.

Accéder à une vidéo sur un appareil à proximité

Appuyez sur **Appareils** et sélectionnez un appareil dans **APPAREILS À PROXIMITÉ** pour y accéder et lire la vidéo. Vous pouvez lire la vidéo sur les appareils dont la fonction de partage de contenu est activée.

Pour activer la fonction de partage de contenu, appuyez sur **Paramètres** → **Appareils à proximité**, puis faites glisser le curseur **Appareils à proximité** vers la droite. Pour connaître les paramètres supplémentaires, voir la section « Appareils à proximité ».

YouTube

Utilisez cette application pour regarder des vidéos à partir du site Web YouTube.

Depuis la liste des applications, appuyez sur **YouTube**.



La disponibilité de cette application dépend de votre zone géographique ou de votre opérateur.

Visionner des vidéos

Appuyez sur , puis saisissez un mot-clé. Sélectionnez l'un des résultats de recherche obtenus pour visionner la vidéo correspondante.

Pivotez l'appareil vers la gauche pour afficher la vidéo en mode Paysage.

Partager une vidéo

Sélectionnez la vidéo à partager, appuyez sur , puis sélectionnez un mode de partage.

Mettre une vidéo en ligne

Appuyez sur  → **Vidéos ajoutées** → , sélectionnez une vidéo, saisissez les informations de la vidéo, puis appuyez sur .

Flipboard

Utilisez cette application pour accéder à vos magazines personnalisés.

Depuis la liste des applications, appuyez sur **Flipboard**.



La disponibilité de cette application dépend de votre zone géographique ou de votre opérateur.

Pour lancer Flipboard, faites glisser votre doigt vers le haut sur la page d'accueil, sélectionnez des thèmes d'actualité, puis appuyez sur **Construis ton Flipboard**.

Sélectionnez un article de couverture ou un thème, parcourez les pages Flipboard, puis sélectionnez un article à lire.

Play Livres

Utilisez cette application pour télécharger des fichiers de livres.

Depuis la liste des applications, appuyez sur **Play Livres**.



La disponibilité de cette application dépend de votre zone géographique ou de votre opérateur.

Play Jeux

Utilisez cette application pour télécharger des jeux et y jouer.

Depuis la liste des applications, appuyez sur **Play Jeux**.



La disponibilité de cette application dépend de votre zone géographique ou de votre opérateur.

Play Films et TV

Utilisez cette application pour regarder, télécharger et louer des films ou des programmes télévisés.

Depuis la liste des applications, appuyez sur **Play Films et TV**.



La disponibilité de cette application dépend de votre zone géographique ou de votre opérateur.

Play Musique

Utilisez cette application pour écouter de la musique tirée de l'appareil ou diffusée à travers le service Google Cloud.

Depuis la liste des applications, appuyez sur **Play Musique**.



La disponibilité de cette application dépend de votre zone géographique ou de votre opérateur.

Play Kiosque

Utilisez cette application pour lire les articles de l'actualité.

Depuis la liste des applications, appuyez sur **Play Kiosque**.



La disponibilité de cette application dépend de votre zone géographique ou de votre opérateur.

Sécurité

Lecteur d'empreintes

Avant d'utiliser cette fonction

Enregistrez vos empreintes pour déverrouiller l'écran ou vérifier le mot de passe de votre compte Samsung.

Pour une meilleure reconnaissance des empreintes

Lorsque vous utilisez la fonction Scanner digital, sachez que les conditions suivantes risquent d'affecter les performances de cette fonction :

- La touche Accueil est munie d'un capteur de reconnaissance des empreintes. Assurez-vous que la touche Accueil n'est pas rayée ni endommagée par des objets métalliques comme des pièces de monnaie, des clés ou un collier.
- La protection d'écran fournie avec l'appareil peut altérer le fonctionnement du capteur d'empreintes. Pour améliorer la sensibilité de reconnaissance des empreintes, retirez la protection de l'écran.
- Assurez-vous que la zone de reconnaissance des empreintes et vos doigts sont propres. Si la zone de reconnaissance des empreintes est encrassée, nettoyez-la avec un chiffon doux. De même, si vos doigts sont sales, humides ou moites, nettoyez-les.
- L'appareil peut ne pas reconnaître les empreintes digitales présentant des ridules ou des cicatrices.
- L'appareil peut ne pas reconnaître l'empreinte d'un petit doigt ou d'un doigt fin.
- Pour améliorer les performances de reconnaissance, enregistrez les empreintes de la main que vous utilisez le plus fréquemment lorsque vous manipulez l'appareil.
- Ne faites pas glisser le doigt trop rapidement ni trop lentement. Faites glisser le doigt à une vitesse modérée afin de donner le temps à l'appareil de le reconnaître.
- Dans les environnements secs, de l'électricité statique peut s'accumuler dans l'appareil. Évitez d'utiliser cette fonction dans des environnements secs ou avant de toucher un objet métallique afin de vous décharger de l'électricité statique accumulée.

Enregistrer des empreintes

- 1 Depuis la liste des applications, appuyez sur **Paramètres** → **Lecteur d'empreintes** → **Gestionnaire d'empreintes**.
- 2 Scannez vos empreintes à l'aide de l'appareil.
 - Lorsque vous enregistrez des empreintes pour la première fois, lisez et acceptez les conditions générales, puis appuyez sur **OK**.
 - Si vous enregistrez plusieurs empreintes, une fenêtre de reconnaissance d'empreintes apparaît. Scannez une empreinte enregistrée à l'aide de l'appareil et appuyez sur **+**.
- 3 Placez le doigt sur la zone de reconnaissance d'empreinte en bas et au centre de l'écran.
- 4 Maintenez le doigt appuyé sur l'écran dans la zone de reconnaissance d'empreinte, puis faites-le glisser vers le bas sur la touche Accueil.
Répétez cette opération jusqu'à ce que l'empreinte soit reconnue.



Si vous pliez le doigt ou si vous utilisez le bout du doigt, l'appareil risque de ne pas reconnaître l'empreinte.

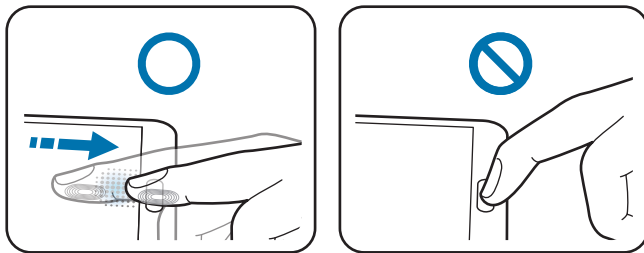



- 5 Saisissez un mot de passe de remplacement, appuyez sur **Continuer**, saisissez à nouveau le mot de passe de remplacement, puis appuyez sur **OK**.
Une fenêtre contextuelle de reconnaissance d'empreinte apparaît. Pour déverrouiller l'écran à l'aide de vos empreintes, appuyez sur **OK** → **Empreinte**. Vous pouvez déverrouiller l'écran à l'aide de n'importe quelle empreinte enregistrée.
Vous pouvez utiliser le mot de passe de remplacement au lieu de l'empreinte.

Gérer les empreintes enregistrées

Vous pouvez supprimer ou renommer vos empreintes enregistrées.

Depuis la liste des applications, appuyez sur **Paramètres** → **Lecteur d'empreintes** → **Gestionnaire d'empreintes**, maintenez un doigt enregistré appuyé sur l'écran, et faites glisser le doigt vers le bas sur la touche Accueil.

Pour supprimer des empreintes, appuyez sur  → **Annuler l'enregistrement**, sélectionnez les empreintes, puis appuyez sur .

Pour renommer une empreinte, appuyez sur  → **Sélectionner**, sélectionnez l'empreinte, appuyez sur , puis sur **Renommer**.

Modifier le mot de passe de remplacement

Vous pouvez modifier le mot de passe que vous utilisez à la place de la reconnaissance d'empreintes.

- 1 Depuis la liste des applications, appuyez sur **Paramètres** → **Lecteur d'empreintes** → **Modifier MDP alternatif**.
- 2 Saisissez le mot de passe de remplacement actuel, puis appuyez sur **Continuer**.
- 3 Saisissez un nouveau mot de passe et appuyez sur **Continuer**.
- 4 Saisissez de nouveau le mot de passe, puis appuyez sur **OK**.

Déverrouiller l'écran à l'aide d'empreintes

Vous pouvez déverrouiller l'écran à l'aide d'empreintes enregistrées.

Depuis la liste des applications, appuyez sur **Paramètres** → **Lecteur d'empreintes** → **Déverrouillage de l'écran** → **Empreinte**. Une autre solution consiste à appuyer, depuis la liste des applications, sur **Paramètres** → **Écran de verrouillage** → **Déverrouillage de l'écran** → **Empreinte**.

Vérifier le mot de passe du compte Samsung

Utilisez vos empreintes digitales pour vérifier le mot de passe de votre compte Samsung. Vous pouvez recourir à une empreinte au lieu de saisir un mot de passe, par exemple lors de l'achat de contenus sur **Samsung Apps**.

Depuis la liste des applications, appuyez sur **Paramètres** → **Lecteur d'empreintes** → **Vérifier compte Samsung**, puis faites glisser le curseur **Vérifier compte Samsung** vers la droite. Saisissez le mot de passe de votre compte Samsung et appuyez sur **Confirm**.

Si l'appareil n'est pas enregistré sur le compte Samsung, appuyez sur **OK** et connectez-vous au compte.

Connexion et enregistrement à PayPal

Vous pouvez utiliser la méthode de paiement PayPal pour effectuer vos achats en scannant vos empreintes au lieu de saisir un code PIN.



La disponibilité de cette fonction dépend de votre zone géographique ou de votre opérateur.

- 1 Depuis la liste des applications, appuyez sur **Paramètres** → **Lecteur d'empreintes** → **Payer avec PayPal**.
- 2 Appuyez sur **Installer** en regard de l'option **Protocole FIDO**.
- 3 Appuyez sur **Liaison** en regard de l'option **Compte PayPal** pour connecter l'appareil à **PayPal**.
- 4 Suivez les instructions à l'écran pour vous connecter au site Web PayPal et enregistrez vos empreintes digitales.

Mode Privé



À propos du mode privé

Utilisez ce mode pour empêcher d'autres personnes d'utiliser ou d'accéder à des contenus spécifiques, tels que des images ou des documents enregistrés sur l'appareil. Vous pouvez activer ce mode, enregistrer du contenu à un emplacement spécifique, puis désactiver le mode privé pour masquer ces éléments.

Lancer le mode privé

- 1 Depuis la liste des applications, appuyez sur **Paramètres** → **Mode Privé**, puis faites glisser le curseur **Mode Privé** vers la droite. Une autre solution consiste à ouvrir le volet des notifications ou le volet de paramétrage rapide, puis à appuyer sur **Mode Privé** pour activer la fonction.
- 2 Lisez les informations à l'écran et appuyez sur **Suivant**.
- 3 Affichez le type de contenu pouvant être enregistré en mode privé, puis appuyez sur **Suivant**.
- 4 Lisez les informations à l'écran concernant l'utilisation du mode privé, puis appuyez sur **Démarrer**.
- 5 Définissez un code de déverrouillage et un code PIN de secours.
Une fois ce mode activé,  apparaît en haut de l'écran.

Masquer du contenu

- 1 Depuis la liste des applications, appuyez sur **Paramètres** → **Mode Privé**, puis faites glisser le curseur **Mode Privé** vers la droite. Une autre solution consiste à ouvrir le volet des notifications ou le volet de paramétrage rapide, puis à appuyer sur **Mode Privé** pour activer la fonction.
- 2 Saisissez le code de déverrouillage du mode privé.
Une fois ce mode activé,  apparaît en haut de l'écran.
- 3 Sélectionnez les éléments et appuyez sur  → **Privatiser**.
Le symbole  signale les éléments pour lesquels le mode privé a été activé.

- 4 Une fois les éléments à masquer sélectionnés, depuis la liste des applications, appuyez sur **Paramètres** → **Mode Privé**, puis faites glisser le curseur **Mode Privé** vers la droite. Une autre solution consiste à ouvrir le volet de paramétrage rapide, puis à appuyer sur **Mode Privé** pour désactiver la fonction.

Les éléments sélectionnés disparaissent de l'écran.



Vérifiez que les fichiers ont bien été enregistrés et déplacés avant de désactiver le mode privé.

Afficher du contenu masqué

Vous pouvez afficher le contenu masqué uniquement si le mode privé est activé.

- 1 Depuis la liste des applications, appuyez sur **Paramètres** → **Mode Privé**, puis faites glisser le curseur **Mode Privé** vers la droite. Une autre solution consiste à ouvrir le volet de paramétrage rapide, puis à désactiver le **Mode Privé**.
- 2 Saisissez le code de déverrouillage du mode privé.
- 3 Depuis la liste des applications, appuyez sur **Mes fichiers** → **Privé**.
Tous les éléments ajoutés en mode privé s'affichent à l'écran.

Sécurité

Mode d'urgence

À propos du mode d'urgence

Utilisez ce mode pour prolonger la durée de veille de l'appareil lorsque vous vous trouvez dans une situation d'urgence. Lorsque ce mode est activé, la luminosité de l'écran diminue et la consommation de batterie est réduite grâce à la restriction de certaines fonctions. Vous pouvez également allumer le flash, faire retentir des alarmes et envoyer votre position géographique à d'autres personnes dans un message.

Activer le mode d'urgence

Maintenez le doigt appuyé sur la touche Marche/Arrêt, puis appuyez sur **Mode Urgence** → **OK**. Sinon, depuis la liste des applications, appuyez sur **Paramètres** → **Assistance sécurité** → **Mode d'urgence**, puis faites glisser le curseur **Mode Urgence** vers la droite.



Il se peut que des frais supplémentaires vous soient facturés lors de l'envoi de messages ou de l'utilisation du réseau mobile. Pour éviter de payer des frais supplémentaires, contactez votre opérateur.

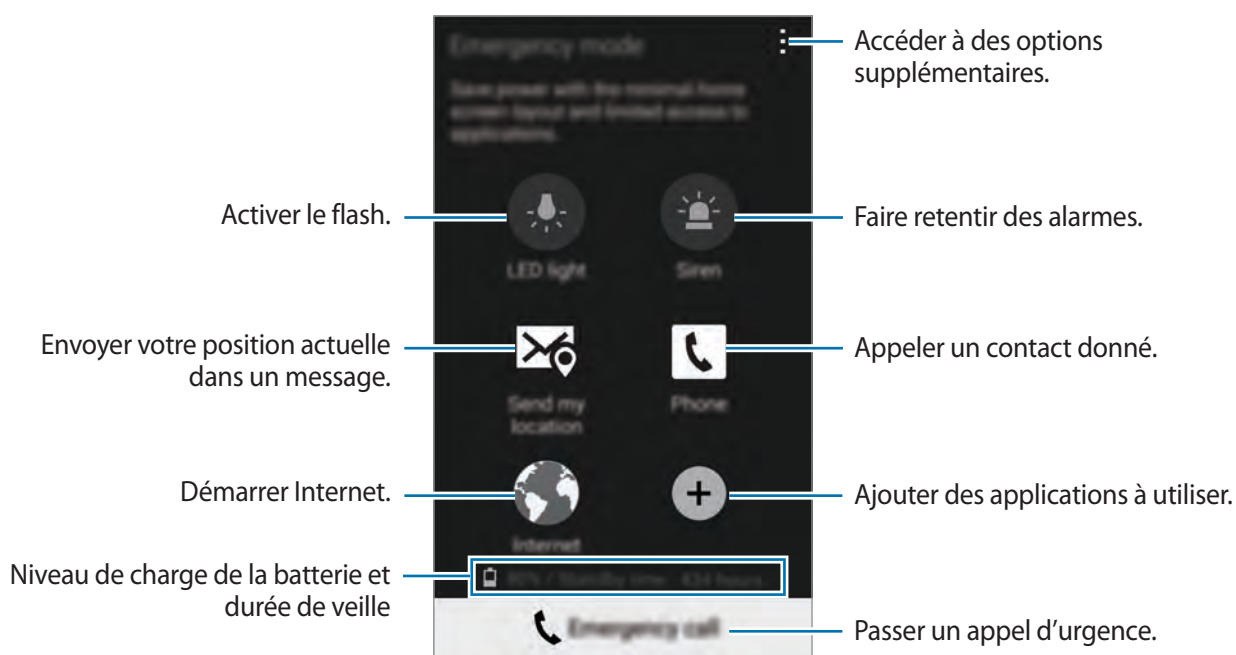

Désactiver le mode d'urgence

Pour désactiver le mode Urgence, appuyez sur  → **Désactiver le mode Urgence** → **OK**. Le mode d'urgence est désactivé.

Envoyer des messages d'urgence

À propos de l'envoi de messages d'urgence

Vous pouvez prédéfinir des contacts pour leur envoyer un message en cas d'urgence. Appelez ou envoyez un message à des contacts d'urgence en appuyant rapidement trois fois sur la touche Marche/Arrêt.

Depuis la liste des applications, appuyez sur **Paramètres** → **Assistance sécurité**. Lisez et acceptez les conditions générales, puis appuyez sur **OK**. Lorsque cette fonction est activée, vous pouvez ajouter des contacts d'urgence à l'appareil.

Ajouter des contacts d'urgence

Depuis la liste des applications, appuyez sur **Paramètres** → **Assistance sécurité** → **Gérer les contacts principaux**, puis appuyez sur . Ensuite, appuyez sur **Créer un contact** ou **Sélectionner dans les contacts** pour ajouter un contact d'urgence.

Définir des messages d'urgence

- 1 Depuis la liste des applications, appuyez sur **Paramètres** → **Assistance sécurité** → **Envoyer des messages d'aide**, puis faites glisser le curseur **Envoyer des messages d'aide** vers la droite.
- 2 Lisez et acceptez les conditions générales, puis appuyez sur **OK**.
- 3 Sélectionnez le contenu à inclure dans les messages d'urgence.

Envoyer des messages d'urgence

En cas d'urgence, appuyez rapidement trois fois sur la touche Marche/Arrêt. L'appareil envoie des messages à vos contacts d'urgence. Les messages incluent des informations concernant votre position géographique.



Il se peut que des frais supplémentaires vous soient facturés lors de l'envoi de messages ou de l'utilisation du réseau mobile. Pour éviter de payer des frais supplémentaires, contactez votre opérateur.

Notifications de catastrophe naturelle

À propos des notifications de catastrophe naturelle

Utilisez cette fonction pour recevoir des notifications en cas de catastrophe naturelle à proximité de votre position actuelle.



- La fonction identifie votre position et vous communique des informations sur la catastrophe si elle se produit dans votre voisinage. Les informations fournies peuvent varier selon le fournisseur de service à proximité de votre position actuelle.
Pour vérifier les services d'information sur les catastrophes, disponibles selon les régions et les langues, visitez le site www.samsung.com/geonews.
- Il se peut que des frais supplémentaires vous soient facturés si vous recevez des notifications d'un service de météorologie alors que vous êtes en itinérance.

Définition de notifications en cas de catastrophes naturelles

Depuis la liste des applications, appuyez sur **Paramètres** → **Assistance sécurité** → **Actualités géo**, puis faites glisser le curseur **Actualités géo** vers la droite.

Recevoir des notifications

Notifications d'avertissement

Cochez **Fenêtres contextuelles de notification**.

En cas de catastrophe naturelle grave, l'appareil affiche la notification dans une fenêtre contextuelle. Vous pouvez passer un appel d'urgence ou envoyer des messages d'urgence à des contacts présélectionnés depuis la fenêtre contextuelle.

Notifications de surveillance

Des notifications pour des catastrophes moins graves apparaissent dans la barre d'état en haut de l'écran. Les informations fournies sont affichées dans le widget **Actualités géo.**

Utiliser le widget Geo News

Vous pouvez afficher votre position actuelle et des informations sur les catastrophes dans votre région dans le widget **Actualités géo.**

Depuis l'écran d'accueil, faites défiler l'écran vers la gauche et appuyez sur le widget **Actualités géo.**

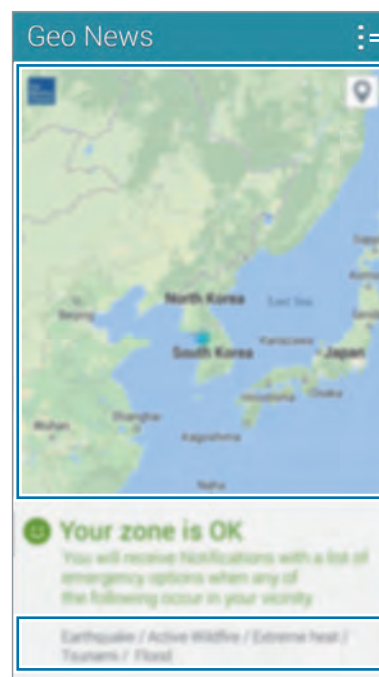
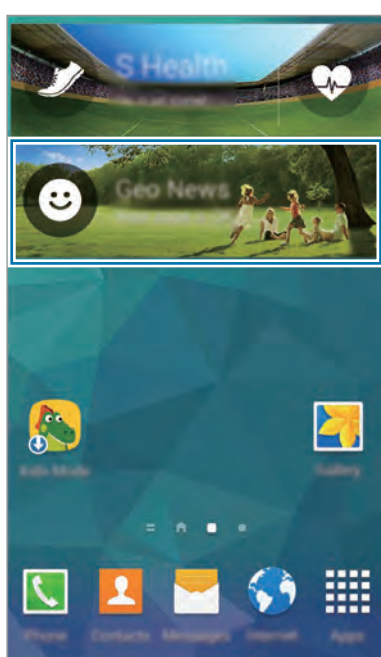

Accéder à des options supplémentaires.

Position actuelle

Informations sur une catastrophe à l'endroit où vous vous trouvez.

Utilitaires

S Finder

Utilisez cette application pour rechercher du contenu sur l'appareil et via Internet. Vous pouvez appliquer divers filtres et afficher l'historique de recherche.

Ouvrez le volet des notifications ou le volet de paramétrage rapide, puis appuyez sur **S Finder**.

Rechercher des contenus

Appuyez sur le champ de recherche et saisissez un mot-clé, ou appuyez sur  et prononcez un mot-clé.

Pour obtenir des résultats plus précis, appuyez sur  et appliquez des filtres sous le champ de recherche.

Pour mettre à jour la liste des résultats de recherche, appuyez sur  → **Actualiser**.

Vous pouvez définir les paramètres de recherche à l'aide des filtres disponibles ou sélectionner des catégories de recherche. Appuyez sur  → **Paramètres** → **Sélectionnez des filtres** ou **Sélect. cat. de recherche**.

Gérer l'historique de recherche

Affichez vos résultats de recherche précédents. Vous pouvez également appuyer sur un résultat de recherche dans l'historique afin de le mettre à jour.

Pour effacer l'historique, appuyez sur  → **Paramètres** → **Supprimer l'historique**.

Pour paramétrer l'appareil afin qu'il n'enregistre pas les résultats de recherche, appuyez sur  → **Paramètres**, puis désélectionnez **Enreg. historique rech.**

S Planner

Démarrer S Planner

Utilisez cette application pour gérer des événements et des tâches.

Appuyez sur **S Planner** depuis la liste des applications.

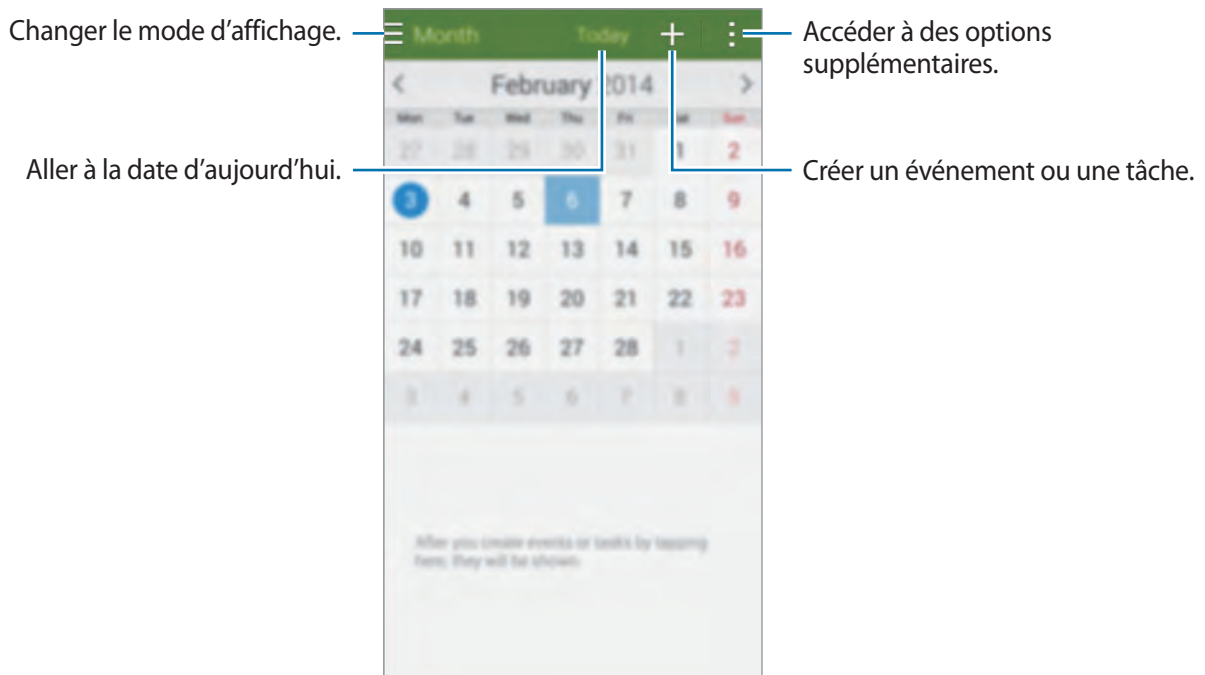

Appuyez sur  et utilisez les options suivantes :

- **Aller à** : accéder à une date spécifique.
- **Supprimer** : supprimer des événements ou des tâches.
- **Rechercher** : rechercher des événements ou des tâches.
- **Calendriers** : sélectionner les calendriers à afficher.
- **Synchroniser** : synchroniser les événements et les tâches avec vos comptes.
- **Paramètres** : configurer les paramètres de S Planner.

Créer un événement ou une tâche

1 Appuyez sur **S Planner** depuis la liste des applications.

2 Appuyez sur **+**. Vous pouvez également sélectionner une date ne comportant aucun événement ou tâche, et appuyer à nouveau sur la date.

Si la date comporte déjà des événements ou tâches enregistrés, appuyez sur la date et sur **+**.

3 Sélectionnez un événement ou une tâche, et saisissez ses détails.

- **Ajouter événement** : définir la date de début et de fin d'un événement. Vous pouvez lui appliquer une option de répétition.
- **Ajouter une tâche** : ajouter une tâche à faire à une date spécifique. Vous pouvez lui appliquer une option de priorité.

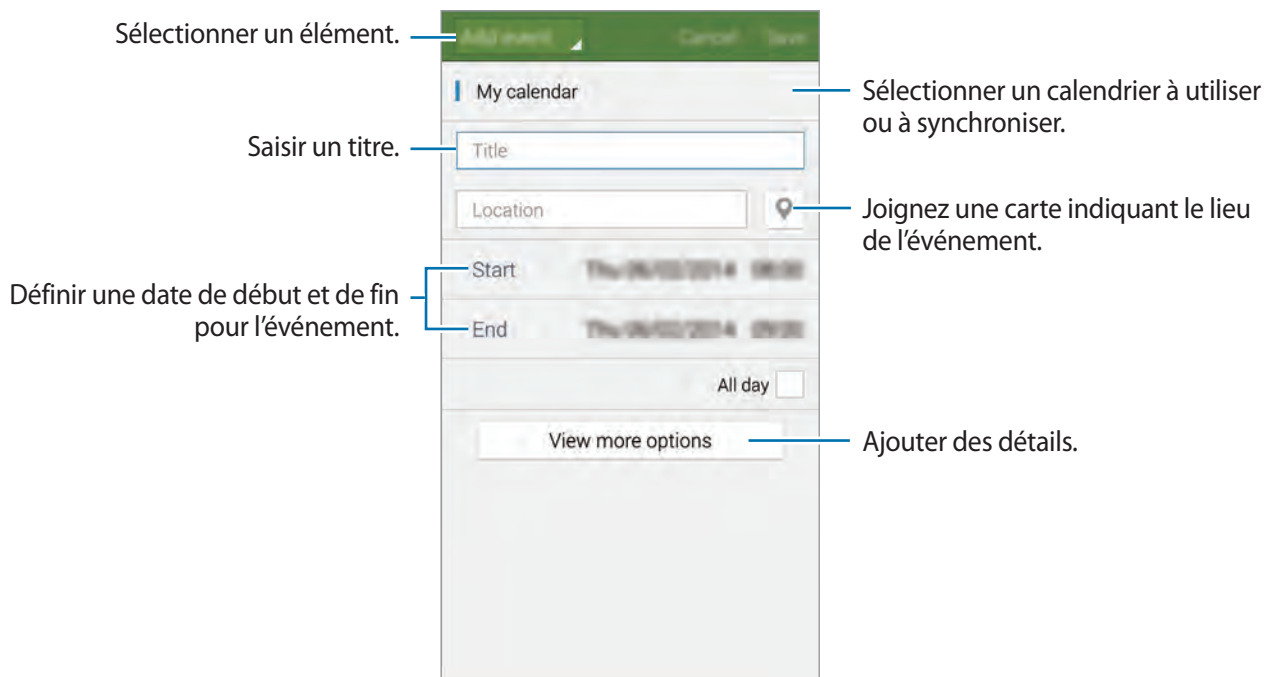

4 Appuyez sur **Enregistrer** pour sauvegarder l'événement ou la tâche.

Synchroniser les événements ou les tâches avec vos comptes

Vous devez sélectionner les comptes à synchroniser avec votre appareil avant de synchroniser des événements ou des tâches. Depuis la liste des applications, appuyez sur **Paramètres** → **Comptes**. Sélectionnez ensuite un service de compte sous **MES COMPTES**, choisissez le compte avec lequel vous souhaitez vous synchroniser, puis cochez **Synchroniser Calendrier**.

Depuis la liste des applications, appuyez sur **S Planner** →  → **Synchroniser** pour synchroniser les événements ou les tâches avec le compte.

Pour afficher les événements ou les tâches synchronisés d'un compte, appuyez sur  → **Calendriers**, puis cochez les comptes à afficher.

Supprimer des événements ou des tâches

Appuyez sur **S Planner** depuis la liste des applications.

Pour supprimer des événements ou des tâches, appuyez sur  → **Supprimer**, sélectionnez les éléments ou les tâches, puis appuyez sur **OK**.

Pour supprimer un événement ou une tâche actuellement affichée, appuyez sur  → **OK**.

Pour indiquer que les tâches sont terminées, appuyez sur une date comportant des tâches et cochez celles qui sont terminées.

Partager des événements ou des tâches

Appuyez sur **S Planner** depuis la liste des applications.

Pour partager un événement ou une tâche, appuyez sur  → **Partager via**, puis sélectionnez un mode de partage.

Lampe

Utilisez ce widget pour allumer ou éteindre le flash afin d'améliorer la visibilité. Avant d'utiliser ce widget, ajoutez-le à l'écran d'accueil depuis le volet des widgets.

Pour ajouter le widget **Lampe** à l'écran d'accueil, rapprochez les doigts sur l'écran d'accueil et appuyez sur **Widgets**, maintenez le doigt appuyé sur le widget **Lampe**, puis faites-le glisser vers l'écran d'accueil.

Appuyez sur **Lampe** pour l'allumer ou l'éteindre.

Calculatrice

Utilisez cette application pour réaliser des calculs simples ou complexes.

Depuis la liste des applications, appuyez sur **Calculatrice**.

Faites pivoter l'appareil vers la gauche pour utiliser la calculatrice scientifique en mode Paysage. Si l'option **Rotation écran** est désactivée dans le volet des raccourcis, appuyez sur  → **Calculatrice scientifique**.

Pour afficher l'historique des calculs, appuyez sur  pour masquer le clavier.

Pour effacer l'historique, appuyez sur  → **Effacer l'historique**.

Horloge

Alarme



Depuis la liste des applications, appuyez sur **Horloge** → **Alarme**.

Créer une alarme

Appuyez sur , sélectionnez l'heure d'activation de l'alarme, sélectionnez les jours de répétition de l'alarme, puis appuyez sur **Enreg.**

- **Répéter** : définir le délai à l'issue duquel l'alarme doit sonner une nouvelle fois et le nombre de répétitions.
- **Alarme intelligente** : utiliser cette option pour que votre appareil simule des sons naturels avant le déclenchement de l'alarme principale.

Arrêter ou répéter une alarme

Pour éteindre une alarme, faites glisser votre doigt sur l'icône . Pour répéter l'alarme après une période donnée, faites glisser votre doigt sur l'icône .

Pour activer ou désactiver l'alarme, appuyez sur .

Supprimer une alarme

Appuyez sur  → **Supprimer**, sélectionnez des alarmes, puis appuyez sur **OK**.

Horloge mondiale

Depuis la liste des applications, appuyez sur **Horloge** → **Horloge mondiale**.

Créer une horloge

Appuyez sur , puis saisissez le nom d'une ville ou sélectionnez-en une dans la liste.

Pour appliquer l'heure d'été, maintenez le doigt appuyé sur une horloge, puis appuyez sur .

Supprimer une horloge

Appuyez sur  → **Supprimer**, sélectionnez des horloges, puis appuyez sur **OK**.

Chronomètre

Depuis la liste des applications, appuyez sur **Horloge** → **Chronomètre**.

Appuyez sur **Début** pour commencer à chronométrer. Pour enregistrer des temps intermédiaires, appuyez sur **Tour**.

Appuyez sur **Arrêter** pour arrêter le chronométrage. Pour effacer les temps intermédiaires, appuyez sur **Réinitialiser**.

Minuteur

Depuis la liste des applications, appuyez sur **Horloge** → **Minuteur**.

Définissez la durée, puis appuyez sur **Début**.

Lorsque la durée du minuteur est écoulée, faites glisser votre doigt sur l'icône .

Drive

Utilisez cette application pour créer et modifier des documents, et les partager avec d'autres personnes via le service de stockage Google Drive. Lorsque vous créez des documents ou téléchargez des fichiers dans Google Drive, votre appareil les synchronise automatiquement avec le serveur Web et tout autre ordinateur sur lequel Google Drive est installé. Accédez à vos fichiers sans transfert ou téléchargement.

Depuis la liste des applications, appuyez sur **Drive**.



La disponibilité de cette application dépend de votre zone géographique ou de votre opérateur.

Dropbox

Utilisez cette application pour enregistrer et partager des fichiers avec d'autres personnes via le service de stockage Cloud Dropbox. Lorsque vous enregistrez des fichiers dans Dropbox, votre appareil les synchronise automatiquement avec le serveur Web et tout autre ordinateur sur lequel le service Dropbox est installé.



La disponibilité de cette application dépend de votre zone géographique ou de votre opérateur.







- 1 Depuis la liste des applications, appuyez sur **Dropbox**.
- 2 Faites-défiler l'écran vers la gauche jusqu'à la dernière page, appuyez sur **S'inscrire**, saisissez un nom d'utilisateur ou un mot de passe, puis appuyez sur **S'inscrire**.

- 3 Appuyez sur **Activer Chargements appareil photo**.

L'appareil télécharge les photos prises avec l'appareil photo de l'appareil dans Dropbox. Pour télécharger des vidéos, faites glisser le curseur **Inclure les vidéos** vers la droite.

Pour charger manuellement des photos ou des vidéos, appuyez sur **Ignorer**.

- 4 Utilisez les fonctions suivantes :

-  : charger ou ouvrir des fichiers. Appuyez sur  → **Recharger** pour télécharger les fichiers.
-  : afficher/lire les photos/vidéos chargées. Appuyez sur  pour partager ou supprimer des fichiers ou créer des albums.
-  : ouvrir des fichiers de la liste des favoris.
-  : afficher des notifications.

Google

Utilisez cette application pour effectuer des recherches sur Internet. Vous pouvez également l'utiliser pour rechercher des applications ou des contenus d'applications enregistrés sur l'appareil ou la carte mémoire.

Depuis la liste des applications, appuyez sur **Google**.



La disponibilité de cette application dépend de votre zone géographique ou de votre opérateur.

Effectuer une recherche sur l'appareil

Appuyez sur le champ de recherche, puis saisissez un mot-clé. Vous pouvez également appuyer sur , puis énoncer un mot-clé.

Pour sélectionner les applications qui doivent faire l'objet d'une recherche, appuyez sur  → **Paramètres** → **Recherche sur le téléphone**, puis cochez les éléments à rechercher.

Google Now

Démarrez la recherche Google pour afficher les cartes Google Now qui vous indiquent, dès que vous en avez besoin, la météo du jour, les infos trafic en temps réel, vos prochains rendez-vous, et bien plus encore.

Rejoignez Google Now lorsque vous ouvrez pour la première fois la recherche Google. Pour modifier les paramètres de Google Now, appuyez sur  → **Paramètres**, puis faites glisser le curseur **Google Now** vers la gauche ou la droite.

Mode Enfants

Lancer le mode enfants

Utilisez cette application pour offrir à vos enfants un environnement ludique et sécurisé en les empêchant d'accéder à certaines applications ou certains contenus.

Avant d'utiliser cette application, téléchargez-la et installez-la. Appuyez sur **Installer**, puis suivez les instructions qui s'affichent à l'écran.

Pour démarrer le mode enfants, rapprochez deux doigts sur l'écran d'accueil, appuyez sur **Widgets**, maintenez le doigt appuyé sur le widget **Mode Enfants**, puis faites-le glisser vers l'écran d'accueil.

Depuis l'écran d'accueil, appuyez sur le widget **Mode Enfants**.



Il se peut que des frais supplémentaires vous soient facturés lors du téléchargement de cette application via le réseau mobile. Pour éviter de payer des frais supplémentaires, contactez votre opérateur.

Lorsque vous ouvrez cette application pour la première fois, appuyez sur Définir un code PIN au bas de l'écran. Paramétrez l'option **Définir un code PIN**, complétez le profil, puis appuyez sur **Terminer**.

Pour quitter le mode enfants, faites glisser le doigt de haut en bas sur l'écran, puis appuyez sur .

Écran d'accueil du mode enfants

L'écran d'accueil est le point de départ pour accéder à toutes les applications du mode enfants. Pour afficher davantage d'applications, faites défiler l'écran d'accueil vers le haut ou le bas.

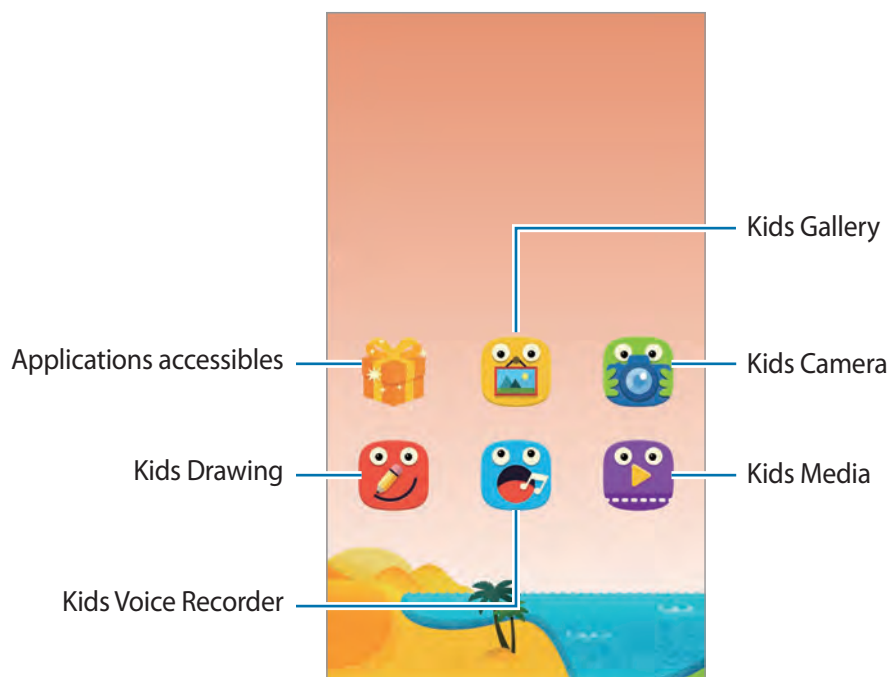





Utilisez cette application pour prendre des photos ou enregistrer des vidéos.



Lorsque vous n'utilisez plus l'appareil photo, il se ferme automatiquement.

Faites la mise au point, puis appuyez sur  pour prendre une photo.

Pour filmer une vidéo, appuyez sur . Pour arrêter l'enregistrement, appuyez sur .

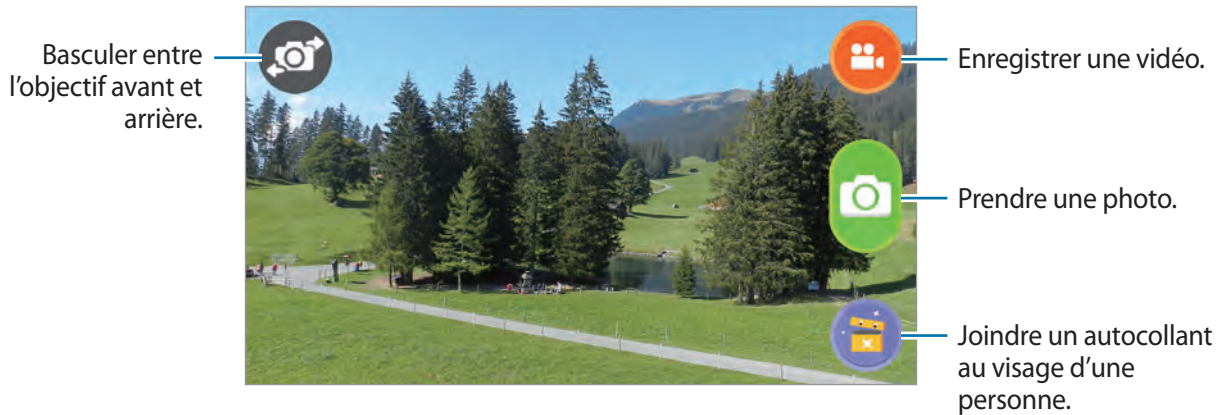

Utilisez cette application pour créer un mémo à l'aide de dessins, d'images et d'autocollants.

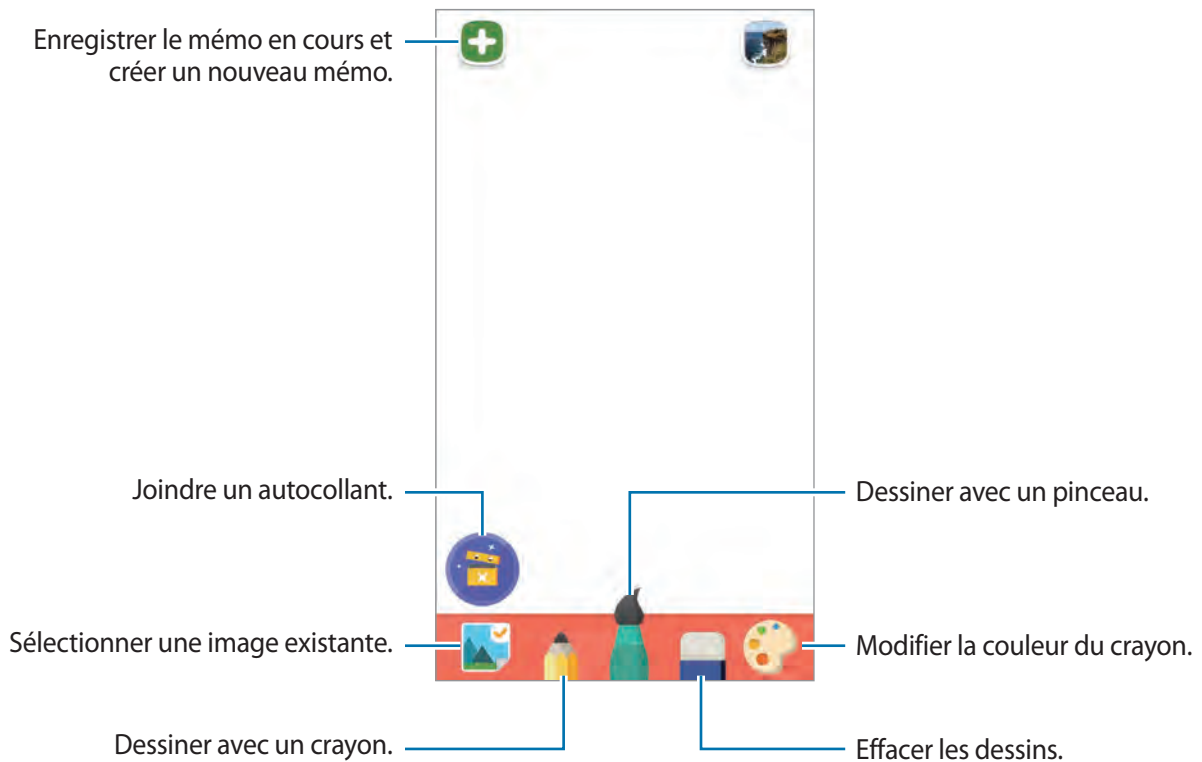





Utilisez cette application pour lire des fichiers vidéo. Avant d'utiliser cette application, ajoutez-lui les vidéos enregistrées sur l'appareil. Pour en savoir plus, voir la section « Multimédia ».



Utilisez cette application pour afficher des images et des mémos enregistrés.



Utilisez cette application pour enregistrer ou écouter des mémos vocaux.

Pour commencer l'enregistrement, appuyez sur . Parlez dans le microphone au bas de l'appareil. Pour terminer l'enregistrement, appuyez sur .

Une fois l'enregistrement terminé, appuyez sur  pour écouter le mémo vocal.



Écran de jeux du mode enfants

Vous pouvez interagir avec les personnages, les objets du décor, et bien plus encore.

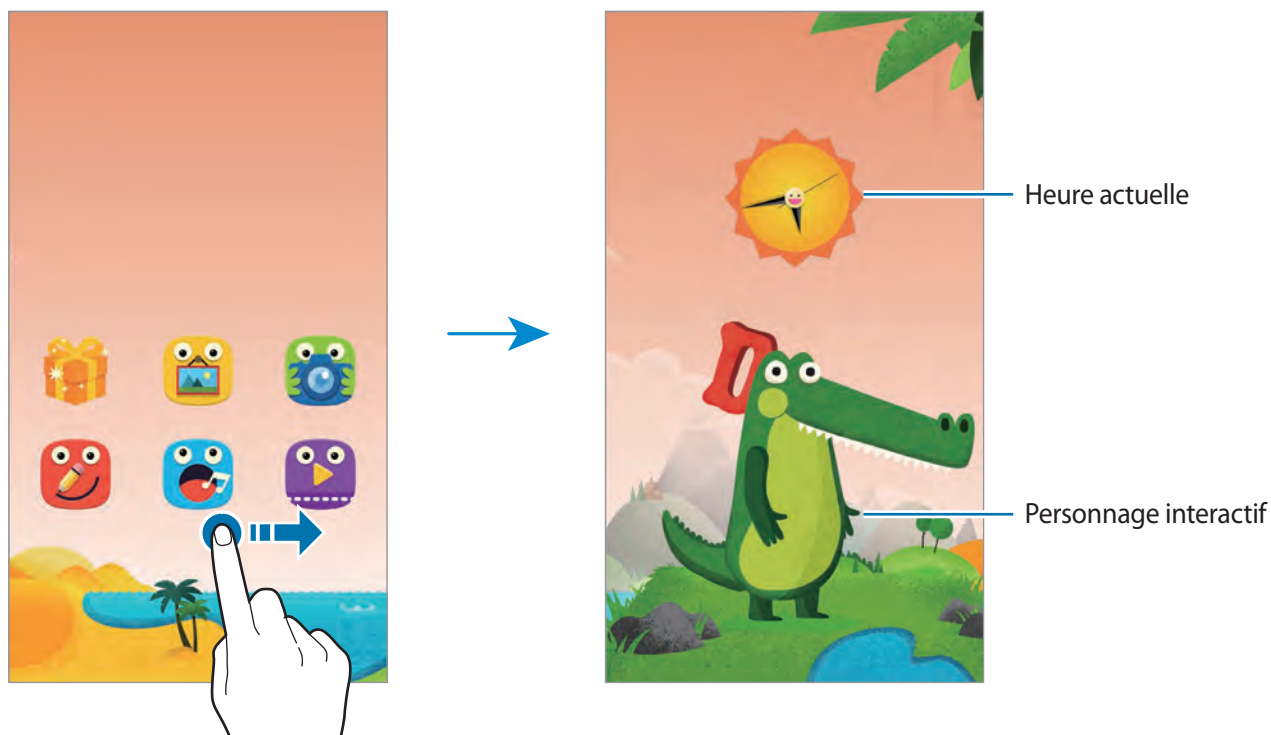

Pour changer les vêtements et la couleur du personnage, appuyez sur le personnage et sur la bulle de dialogue.

Lorsque vous appuyez sur un objet, il réagit en émettant un son ou en changeant d'image.

Ouvrir le volet d'accès rapide au mode enfants

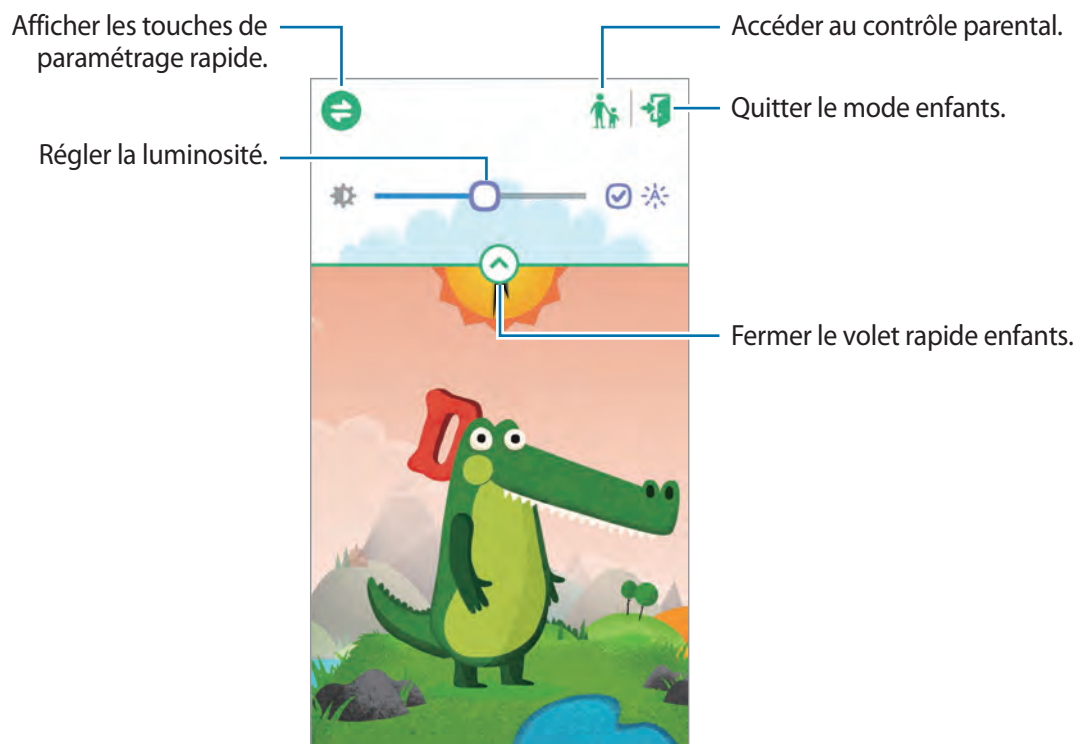

Pour ouvrir le volet d'accès rapide au mode enfants, faites glisser le doigt de haut en bas sur l'écran.



Contrôle parental du mode enfants

Utilisez cette fonction pour définir des restrictions concernant le mode enfants et contrôler l'accès aux contenus et applications. Vous pouvez modifier les paramètres du mode enfants, la durée limite d'utilisation, et bien plus encore.

Depuis la liste des applications, appuyez sur **Mode enfants**, puis faites glisser le doigt de haut en bas sur l'écran. Appuyez sur , puis saisissez le code PIN.

Pour quitter le contrôle parental, faites glisser le doigt de haut en bas sur l'écran et appuyez sur  ou sur  pour lancer le **Mode enfants**.



Afficher l'utilisation de vos enfants

Affichez des informations sur la manière dont vos enfants utilisent l'appareil. Vous pouvez afficher des informations sur différents éléments, comme les applications les plus fréquemment utilisées et les vidéos les plus fréquemment lues.

Appuyez sur  → **Activité**.

Définir une durée limite d'utilisation en mode enfants

Définissez une durée limite pour gérer l'utilisation de KidsHome par vos enfants.

Appuyez sur  → **Durée limite de jeu par jour** et faites glisser le curseur **Durée limite de jeu par jour** vers la droite. Appuyez sur  et tracez un cercle autour de l'horloge qui apparaît afin de définir une durée limite d'utilisation de l'appareil pour vos enfants.

Si la durée limite est atteinte alors que vos enfants utilisent le mode enfants, l'appareil passe en mode veille. Pour modifier la durée limite, appuyez sur .

Définir les éléments accessibles sur le mode enfants

Vous pouvez autoriser l'accès à des applications, des images, des vidéos et à d'autres éléments en les ajoutant à la liste des applications du mode enfants.

Applications

Appuyez sur  → **Applications**.

Pour modifier l'ordre des applications, appuyez sur , maintenez le doigt appuyé sur une application, faites-la glisser vers un nouvel emplacement, puis appuyez sur **OK**.

Pour ajouter des applications, appuyez sur , sélectionnez des applications, puis appuyez sur **OK**.

Pour supprimer une application, maintenez le doigt appuyé sur celle-ci, puis appuyez sur .

Multimédia

Autorisez vos enfants à accéder à certaines images et vidéos enregistrées sur l'appareil.

Appuyez sur  → **Multimédia**.

Pour ajouter des images ou des vidéos, appuyez sur , sélectionnez des images ou des vidéos, puis appuyez sur **OK**.

Configurer les paramètres du mode enfants

Appuyez sur  → **Général**, puis utilisez les fonctions suivantes :

- **Effet d'inclinaison 3D** : paramétrer l'appareil pour qu'il applique un effet lorsqu'il est incliné vers l'avant ou l'arrière. Cet effet peut être utilisé quand l'écran d'accueil du mode enfants est affiché.
- **Touche de blocage** : utiliser pour désactiver la touche Retour de l'appareil.
- **Modifier le code PIN du contrôle parental** : modifier le code PIN d'accès au **Contrôle parental**.
- **Réinitialiser** : réinitialiser le mode enfants aux paramètres par défaut et supprimer toutes les données enregistrées dans l'application.
- **À propos du mode enfants** : rechercher les mises à jour ou afficher des informations sur le mode enfants.

Loupe

Utilisez ce widget pour grossir du texte ou des objets à l'aide l'objectif arrière de l'appareil photo. Avant d'utiliser ce widget, ajoutez-le à l'écran d'accueil depuis le volet des widgets.

Pour l'ajouter à l'écran d'accueil, rapprochez deux doigts sur l'écran d'accueil, appuyez sur **Widgets**, puis maintenez le doigt appuyé sur le widget **Loupe**.

Appuyez sur  ou  pour régler la loupe.

Pour prendre du texte ou des objets en photo, appuyez sur .

Pour allumer le flash afin de visualiser du texte ou des objets dans des conditions de faible luminosité, appuyez sur .

Pour faire la mise au point au centre de l'écran, appuyez sur . Vous pouvez également effectuer manuellement la mise au point en appuyant à l'endroit souhaité.

Maps

Utilisez cette application pour repérer la position de votre appareil, rechercher des lieux ou obtenir un itinéraire.

Depuis la liste des applications, appuyez sur **Maps**.



La disponibilité de cette application dépend de votre zone géographique ou de votre opérateur.

Rechercher des lieux

Recherchez des lieux en saisissant une adresse ou un mot-clé. Une fois le lieu trouvé, sélectionnez-le afin d'afficher des informations détaillées. Pour en savoir plus, consultez l'aide.

Obtenir un itinéraire

Appuyez sur  pour définir une adresse de départ et une adresse de destination, et choisir un mode de transport. L'appareil affiche l'itinéraire à suivre pour arriver à destination.

Mémo

Cette application permet d'enregistrer des informations importantes à sauvegarder et à consulter ultérieurement.

Depuis la liste des applications, appuyez sur **Mémo**.

Ajouter et gérer des catégories

Créez des catégories dans la liste des mémos afin de trier et gérer vos mémos.

Depuis la liste des mémos, appuyez sur  → **Gérer les catégories**.

Pour ajouter une catégorie, appuyez sur , saisissez le nom d'une catégorie, puis appuyez sur **OK**.



Pour supprimer une catégorie, appuyez sur  en regard de la catégorie.

Pour renommer une catégorie, maintenez le doigt appuyé sur le nom d'une catégorie, nommez la catégorie, puis appuyez sur **OK**.

Pour modifier l'ordre des catégories, appuyez sur  en regard d'une catégorie, puis faite-la glisser vers le haut ou le bas, vers une nouvelle position.

Créer un mémo

Appuyez sur  dans la liste des mémos et saisissez votre mémo. Lors de la rédaction d'un mémo, utilisez les options suivantes :

-  : créer ou définir une catégorie.
-  : insérer des images.
-  : enregistrer un mémo vocal et l'insérer.

Pour enregistrer le mémo, appuyez sur **OK**.

Pour modifier un mémo, appuyez sur un mémo, puis sur le contenu du mémo.

Rechercher des mémos



Appuyez sur  dans la liste des mémos, puis recherchez un mot-clé à rechercher dans les mémos.

Supprimer des mémos

Pour supprimer des mémos, appuyez sur  → **Tout** →  → **Supprimer**, sélectionnez des mémos, puis appuyez sur **OK**.

Pour supprimer le mémo en cours de lecture, appuyez sur  → **Supprimer**.

Partager des mémos

Appuyez sur  → **Sélectionner**, sélectionnez des mémos, appuyez sur , **Partager via**, puis sélectionnez une méthode de partage.



Pour partager un mémo en cours de lecture, appuyez sur  → **partager via**, puis sélectionnez un mode de partage.

Synchroniser des mémos

Sauvegardez et restaurez vos mémos en synchronisant votre compte Samsung avec l'appareil.

Appuyez sur  → **Tout** →  → **Compte**, puis cochez **Synchroniser Mémo**.

Imprimer les mémos

Appuyez sur  → **Sélectionner**, sélectionnez des mémos, appuyez sur  → **Imprimer**, puis sélectionnez une méthode de partage.

Pour imprimer un mémo en cours de lecture, appuyez sur  → **Imprimer**.



Mes fichiers

À propos de Mes fichiers

Utilisez cette application pour accéder à tous les types de fichiers stockés dans l'appareil, y compris les images, vidéos, musiques et clips musicaux.

Appuyez sur **Mes fichiers** depuis la liste des applications.









Visionner des fichiers

Sélectionnez un dossier pour l'ouvrir. Pour revenir à l'écran précédent, appuyez sur . Pour revenir au répertoire principal, appuyez sur .

Sélectionnez un dossier, appuyez sur , puis utilisez l'une des options suivantes :

- **Sélectionner** : sélectionner des fichiers ou des dossiers.
- **Supprimer** : supprimer des fichiers ou des dossiers.
- **Créer dossier** : créer un dossier.
- **Mode d'affichage** : modifier le mode d'affichage.
- **Trier par** : trier les fichiers ou les dossiers.
- **Ajouter un raccourci** : ajouter un raccourci au dossier **RACCOURCIS** ou à l'écran d'accueil.
- **Paramètres** : modifier les paramètres du gestionnaire de fichiers.

Maintenez le doigt appuyé sur un fichier ou un dossier, puis utilisez l'une des options suivantes :

-  : envoyer des fichiers à d'autres contacts ou les partager.
-  : supprimer des fichiers ou des dossiers.
-  → **Déplacer** : déplacer des fichiers ou des dossiers vers un autre dossier.
-  → **Copier** : copier des fichiers ou des dossiers vers un autre dossier.
-  → **Renommer** : renommer un fichier ou un dossier.
-  → **Ajouter un raccourci** : ajouter un raccourci vers le dossier dans la zone de raccourcis.
-  → **Zip** : compresser des fichiers ou des dossiers pour créer un fichier zip.
-  → **Détails** : afficher les détails d'un fichier ou d'un dossier.

Rechercher des fichiers ou des dossiers

Appuyez sur , puis sélectionnez un critère de recherche.

Afficher les informations d'enregistrement

Appuyez sur  pour afficher les informations de mémoire relatives à l'appareil et à la carte mémoire.

Ajouter des raccourcis à des dossiers

Ajoutez un raccourci vers les dossiers fréquemment utilisés.

Appuyez sur  → **Ajouter un raccourci**, sélectionnez un dossier, puis appuyez sur **OK**.

Ajouter des raccourcis de serveur FTP à l'appareil

Ajoutez un raccourci vers un serveur FTP dans la zone de raccourcis.

Appuyez sur  → **Ajouter un serveur FTP**, saisissez des détails tels que l'adresse du serveur, le nom d'utilisateur et le mot de passe, puis appuyez sur **OK**.

Connexions

NFC

À propos de NFC

Votre appareil est équipé d'une fonction qui permet de lire les tags NFC (Near Field Communication) contenant des informations relatives aux produits. Grâce à cette fonction, vous pouvez également effectuer des paiements et acheter des tickets de transport ou de spectacle après avoir téléchargé les applications correspondantes.



La batterie comporte une antenne NFC intégrée. Manipulez-la avec précaution afin de ne pas endommager l'antenne NFC.

Avant d'utiliser cette fonction

- Vérifiez l'emplacement des antennes NFC sur votre appareil et sur l'autre appareil.
- Assurez-vous que la fonction NFC est activée sur votre appareil et sur les appareils auxquels vous souhaitez vous connecter.
- Assurez-vous que l'écran de l'appareil est déverrouillé. Sinon, l'appareil ne pourra pas lire les tags NFC ou recevoir des données.

Utiliser la fonction NFC

Utilisez la fonction NFC pour envoyer des images ou des contacts à d'autres appareils et lire des informations produit des étiquettes NFC. Si vous insérez une carte SIM ou USIM comportant une fonction paiement, vous pouvez utiliser l'appareil pour effectuer facilement des paiements.

Depuis la liste des applications, appuyez sur **Paramètres** → **NFC**, puis faites glisser le curseur **NFC** vers la droite.

Rapprochez l'antenne NFC, située à l'arrière de votre appareil, d'un tag NFC. Les informations figurant sur le tag apparaissent à l'écran.



Effectuer un achat à l'aide de la fonction NFC

Pour pouvoir effectuer des paiements à l'aide de la fonction NFC, vous devez d'abord vous inscrire à un service de paiement mobile. Pour vous inscrire ou obtenir des renseignements sur ce service, contactez votre opérateur.

Depuis la liste des applications, appuyez sur **Paramètres** → **NFC**, puis faites glisser le curseur **NFC** vers la droite.

Rapprochez l'antenne NFC, située à l'arrière de votre appareil, du lecteur de carte NFC.

Pour définir l'application de paiement par défaut, appuyez sur **Tap-and-pay** et sélectionnez une application.



Il est possible que certaines applications de paiement ne soient pas compatibles avec la fonction NFC.

Envoyer des données

Utilisez la fonction Android Beam pour envoyer des données, telles que des pages Web ou des contacts, à des appareils compatibles NFC.

- 1 Depuis la liste des applications, appuyez sur **Paramètres** → **NFC**, puis faites glisser le curseur **NFC** vers la droite.
- 2 Appuyez sur **Android Beam**, puis faites glisser le curseur **Android Beam** vers la droite.
- 3 Sélectionnez un élément et connectez l'antenne NFC de l'autre appareil avec l'antenne NFC de votre appareil.
- 4 Lorsque **Touchez pour transférer.** apparaît à l'écran, appuyez sur l'écran de l'appareil pour envoyer l'élément.

Bluetooth

À propos de Bluetooth

La fonction Bluetooth crée une connexion sans fil directe entre deux appareils sur de courtes distances. Pour échanger des données ou des fichiers multimédia avec d'autres appareils, utilisez la fonction Bluetooth.



- Samsung ne peut être tenu responsable de la perte, de l'interception ou du mauvais usage des données envoyées ou reçues via la fonction Bluetooth.
- Assurez-vous de toujours utiliser des appareils dignes de confiance et correctement protégés avant de partager ou de recevoir des données. La présence d'obstacles entre les deux appareils peut réduire le rayon d'action.
- Il est possible que votre appareil ne fonctionne pas avec certains appareils, en particulier ceux qui n'ont pas été testés ou approuvés par Bluetooth SIG.
- N'utilisez pas la fonction Bluetooth de manière illégale (par exemple, pour la copie pirate de fichiers ou l'enregistrement de communications à des fins commerciales).

Samsung ne peut être tenu responsable des répercussions d'une utilisation illégale de la fonction Bluetooth.

Avant d'utiliser cette fonction

- Assurez-vous que la fonction Bluetooth est activée sur votre appareil et sur les appareils auxquels vous souhaitez vous connecter.
- Assurez-vous que les deux appareils sont définis comme visibles aux autres appareils Bluetooth.

Établir une connexion avec d'autres appareils Bluetooth

- 1 Depuis la liste des applications, appuyez sur **Paramètres** → **Bluetooth**, faites glisser le curseur **Bluetooth** vers la droite, puis appuyez sur **Analyser**. Une liste des appareils détectés apparaît. Pour définir l'appareil comme visible aux autres appareils, appuyez sur son nom.

- 2 Sélectionnez un appareil auquel vous appairer.
Si votre appareil s'est déjà appairé par le passé avec l'appareil, appuyez sur son nom sans confirmer le passe auto-généré.
- 3 Pour confirmer, acceptez la demande d'autorisation Bluetooth sur les deux appareils.

Envoyer et recevoir des données

De nombreuses applications prennent en charge le transfert de données via la fonction Bluetooth. Vous pouvez partager des données, comme des contacts ou des fichiers multimédia, avec d'autres appareils Bluetooth. Vous pouvez par exemple envoyer une image à un autre appareil comme suit.

Envoyer une image

- 1 Depuis la liste des applications, appuyez sur **Galerie**.
- 2 Sélectionnez une image.
- 3 Appuyez sur  → **Bluetooth**, puis sélectionnez un appareil auquel vous appairer.
Si l'appareil auquel vous souhaitez vous appairer ne figure pas dans la liste, demandez à ce que l'appareil active son option de visibilité. Ou définissez votre appareil comme visible aux autres appareils.
- 4 Acceptez la demande d'autorisation Bluetooth sur l'autre appareil.

Recevoir une image

Lorsqu'un autre appareil vous envoie une image, acceptez la demande d'autorisation Bluetooth. L'image reçue est enregistrée dans le dossier **Galerie** → **Téléchargement**.

Désappairer des appareils Bluetooth

- 1 Depuis la liste des applications, appuyez sur **Paramètres** → **Bluetooth**.
L'appareil affiche la liste des appareils appairés.
- 2 Appuyez sur  en regard du nom de l'appareil à désappairer.
- 3 Appuyez sur **Dissocier**.

S Beam

Utilisez cette fonctionnalité pour envoyer des données, telles que des vidéos, des images et des documents.

Avant d'utiliser cette fonction

- Assurez-vous que la fonction NFC ou Wi-Fi Direct est activée sur votre appareil et sur les appareils auxquels vous souhaitez envoyer des fichiers.

Envoyer des données

- 1 Depuis la liste des applications, appuyez sur **Paramètres** → **NFC**, puis faites glisser le curseur **NFC** vers la droite.
- 2 Appuyez sur **S Beam**, puis faites glisser le curseur **S Beam** vers la droite.
- 3 Sélectionnez un fichier et connectez l'antenne NFC de l'autre appareil à l'antenne NFC de votre appareil.
- 4 Lorsque **Touchez pour transférer** apparaît à l'écran, appuyez sur l'écran de l'appareil pour envoyer le fichier.



- N'envoyez pas de données protégées par des droits d'auteur via S Beam. Vous risqueriez de violer des lois sur les droits d'auteur. Samsung ne peut en aucun cas être tenu responsable en cas d'utilisation illégale de données protégées par des droits d'auteur.
- Si les deux appareils tentent d'envoyer simultanément des données, le transfert de fichiers risque d'échouer.

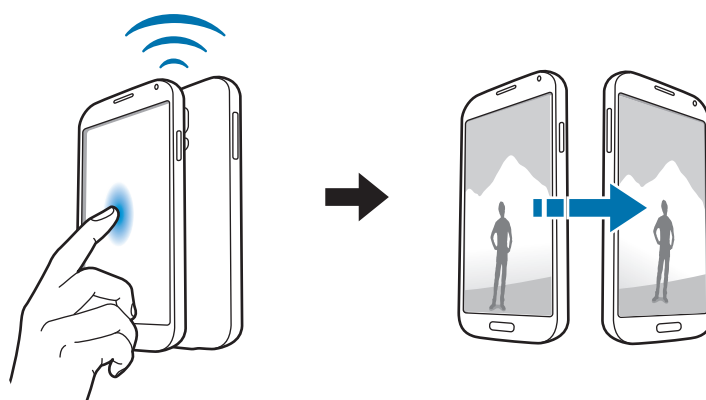

Connexion rapide

À propos de Quick Connect

Utilisez cette fonction pour rechercher et vous connecter facilement aux appareils avoisinants. Vous pouvez utiliser l'appareil comme télécommande en le connectant à un téléviseur. Vous pouvez également facilement partager du contenu stocké sur votre appareil avec des ordinateurs.



- Les modes de connexion peuvent varier suivant le type des appareils connectés ou du contenu partagé.
- Le nom de l'appareil peut varier selon les appareils Bluetooth avec lesquels l'appairer. Par exemple, le nom de l'appareil peut s'afficher comme BT MAC.

Avant d'utiliser cette fonction

- Assurez-vous que les appareils à connecter prennent en charge la fonction Quick Connect et que leur écran est allumé.
- Assurez-vous que la fonction Wi-Fi Direct ou Bluetooth est activée sur les appareils ne prenant pas en charge la fonction Quick Connect.

Établir une connexion à d'autres appareils

- 1 Ouvrez le volet des notifications ou le panneau de paramétrage rapide et appuyez sur **Connexion rapide**.

À l'ouverture du volet, la fonction Bluetooth est automatiquement activée et l'appareil recherche les appareils avoisinants.

- 2 Sélectionnez un appareil auquel vous connecter.

Les étapes suivantes peuvent varier en fonction de l'appareil connecté. Suivez les instructions qui s'affichent à l'écran pour effectuer la connexion entre les appareils.



Pour permettre aux appareils voisins de rechercher votre appareil et de s'y connecter, appuyez sur  → **Toujours prêt à se connecter**, puis faites glisser le curseur **Toujours prêt à se connecter** vers la droite.

Relancer la recherche d'appareils

Si l'appareil recherché n'apparaît pas dans la liste, recherchez-le.

Appuyez sur  et sélectionnez l'appareil dans la liste des appareils détectés.

Déconnecter des appareils

Pour désactiver la fonction Quick Connect, appuyez sur  en haut de l'écran. Sinon, appuyez sur .

Partager du contenu

Partagez du contenu avec les appareils connectés.

- 1 Ouvrez le volet des notifications ou le panneau de paramétrage rapide et appuyez sur **Connexion rapide**.
- 2 Sélectionnez un appareil dans la liste des appareils détectés.
- 3 Sélectionnez une catégorie de média.
- 4 Sélectionnez le contenu à partager, puis appuyez sur **Terminé**.
Votre appareil envoie le contenu à l'appareil connecté.

Connecter à un téléviseur

Connectez l'appareil à un téléviseur et commandez le téléviseur en utilisant l'appareil comme télécommande.

Avant d'utiliser cette fonction

- Assurez-vous que le téléviseur est allumé.
- Assurez-vous que votre appareil et le téléviseur sont connectés au même réseau.
- Assurez-vous que le téléviseur est enregistré pour pouvoir utiliser la fonction Smart Remote.

- 1 Ouvrez le volet des notifications ou le panneau de paramétrage rapide et appuyez sur **Connexion rapide**.

- 2 Appuyez sur **Contrôle** dans la liste des appareils détectés.
Seuls les téléviseurs prenant en charge la fonction Quick Connect apparaissent dans la liste.
- 3 Sélectionnez un téléviseur auquel vous connecter.
- 4 Suivez les instructions qui s'affichent à l'écran pour effectuer la connexion entre les appareils.

Rejoindre un Group Play

Partagez du contenu avec d'autres appareils via la fonction Group Play.

Avant d'utiliser cette fonction

- Assurez-vous que tous les appareils utilisant cette fonction sont connectés au même réseau.
- Recherchez ou rejoignez une session créée ou créez une nouvelle session.
- Assurez-vous que l'application Group Play est installée sur les deux appareils. Vous pouvez télécharger l'application depuis le **Play Store**.

- 1 Ouvrez le volet des notifications ou le panneau de paramétrage rapide et appuyez sur **Connexion rapide**.
- 2 Appuyez sur **Rejoin** dans la liste des appareils détectés.
Seuls les appareils prenant en charge les sessions Group Play apparaissent dans la liste.
- 3 Sélectionnez une session Group Play à rejoindre.
- 4 Suivez les instructions qui s'affichent à l'écran pour effectuer la connexion entre les appareils.

Explorer des ordinateurs

Lancez **Samsung Link** pour utiliser le contenu enregistré sur des ordinateurs connectés à distance. Pour utiliser cette fonctionnalité, vous devez vous connecter à votre compte Samsung.

Avant d'utiliser cette fonction

- Assurez-vous que tous les appareils utilisant cette fonction sont connectés au même réseau.
- Assurez-vous que tous les ordinateurs auxquels l'appareil souhaite se connecter sont enregistrés pour pouvoir utiliser **Samsung Link**.
- Assurez-vous que l'application Samsung Link est installée sur les deux appareils. Vous pouvez télécharger l'application depuis le **Play Store**.

- 1 Ouvrez le volet des notifications ou le panneau de paramétrage rapide et appuyez sur **Connexion rapide**.
- 2 Appuyez sur **Explorer ordinateur** dans la liste des appareils détectés.
Seuls les ordinateurs disponibles apparaissent dans la liste.
- 3 Sélectionnez un ordinateur auquel vous connecter.
- 4 Suivez les instructions qui s'affichent à l'écran pour effectuer la connexion entre les appareils.

Smart Remote

À propos de Smart Remote

Utilisez cette application pour vous connecter à un téléviseur et utiliser l'appareil comme une télécommande. Vous pouvez rechercher et sélectionner des programmes de télévision et changer de chaîne avec l'appareil.

Appuyez sur **Smart Remote** depuis la liste des applications.

Avant d'utiliser cette application

- Assurez-vous que l'appareil est connecté à un réseau.
- Assurez-vous que le port infrarouge de l'appareil est orienté vers le téléviseur.





Connecter à un téléviseur

- 1 Appuyez sur **Smart Remote** depuis la liste des applications.
- 2 Appuyez sur **Sélect. un pays ou une région** et sélectionnez un pays et une région.
- 3 Sélectionnez le service de diffusion.
Les programmes de télévision disponibles s'affichent.

Utiliser l'appareil comme télécommande

Vous pouvez allumer et éteindre le téléviseur, parcourir les chaînes ou régler le niveau de volume du téléviseur en utilisant l'appareil comme une télécommande.

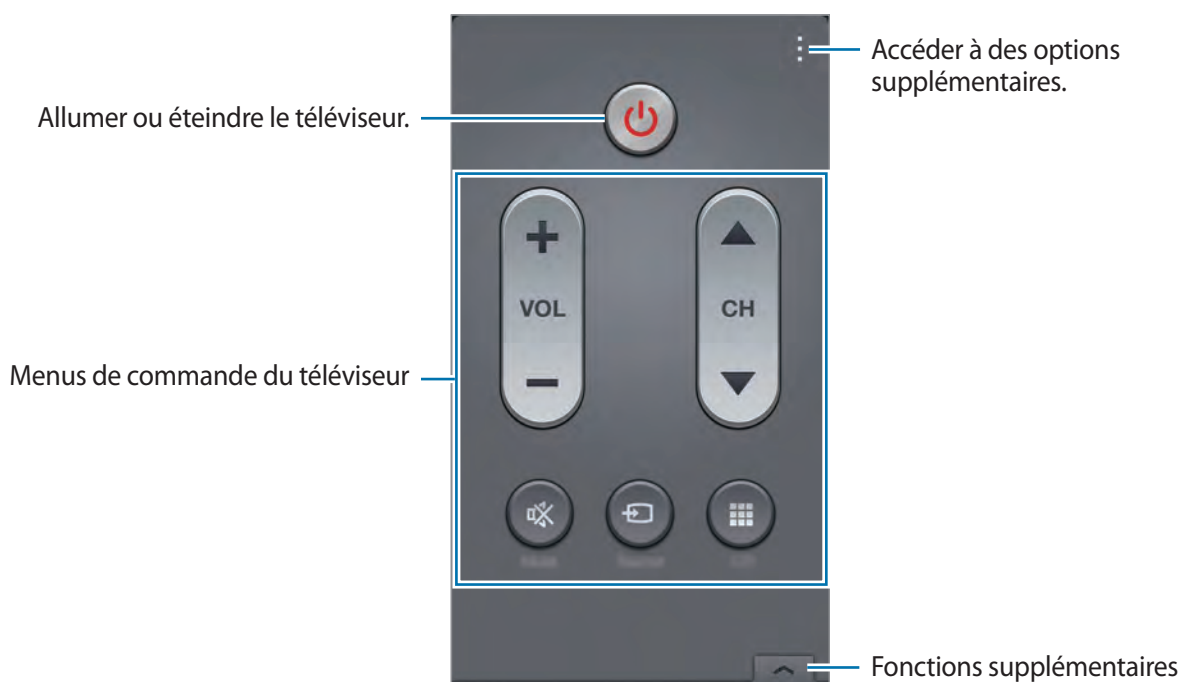

- 1 Sur l'appareil, appuyez sur  → **Continuer**.
- 2 Sélectionnez la marque du téléviseur.
- 3 Assurez-vous que le port infrarouge de l'appareil est orienté vers le téléviseur et appuyez sur . Appuyez ensuite sur **Oui, ce code fonctionne** si l'appareil éteint le téléviseur.
Si l'appareil n'éteint pas le téléviseur, appuyez sur **Renvoyer ce code** ou **Non, essayer code suiv.** et recommencez cette opération jusqu'à ce que le téléviseur reconnaisse le signal.
- 4 Sélectionnez une source de chaînes.
- 5 Appuyez sur **Terminé** pour terminer la configuration.

Une fois la configuration terminée, le volet de télécommande apparaît à l'écran.



Regarder la télévision à l'aide de l'appareil

Sélectionnez un programme TV dans la liste des programmes disponibles pour le regarder sur le téléviseur connecté.

- 1 Appuyez sur  → **Séries télé**, **Films** ou **Sports** et faites défiler l'écran vers la gauche ou vers la droite pour choisir une catégorie.
- 2 Sélectionnez un programme TV, puis appuyez sur **Regarder**.
Le programme sélectionné apparaît sur le téléviseur connecté.
- 3 Appuyez sur  pour changer de chaîne ou régler le volume.
Le volet de télécommande apparaît à l'écran.

Définir un rappel de programme

- 1 Sélectionnez un programme TV à regarder.
- 2 Appuyez sur **Rappel**, configurez une alarme pour vous rappeler l'heure de début du programme TV, puis appuyez sur **Terminé**.
L'alarme se déclenche à l'heure prédéfinie.

Screen Mirroring

À propos de Screen Mirroring

Utilisez cette fonction pour connecter votre appareil à un grand écran avec le routeur AllShare Cast ou HomeSync, puis partagez vos contenus. Vous pouvez également utiliser cette fonction avec d'autres appareils prenant en charge la fonction Miracast Wi-Fi.

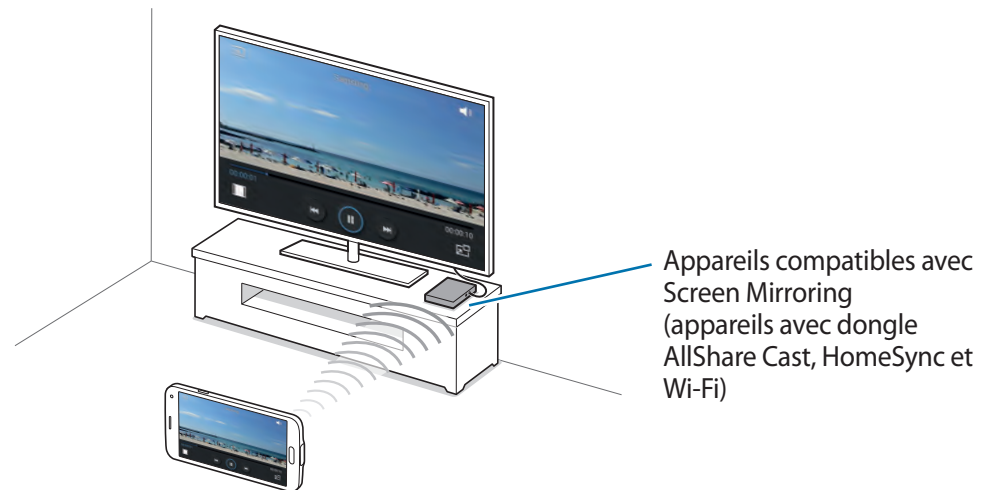

- La disponibilité de cette fonction dépend de votre zone géographique ou de votre opérateur.
- Cette fonction peut ne pas fonctionner sur les appareils compatibles Miracast ne prenant pas en charge le protocole HDCP 2.X (High-bandwidth Digital Content Protection).
- Selon la connexion réseau, certains fichiers peuvent être mis en mémoire tampon en cours de lecture.
- Pour économiser votre batterie, désactivez cette fonction lorsque vous ne l'utilisez pas.
- Si vous indiquez une bande de fréquence Wi-Fi, il se peut que les routeurs AllShare Cast ou HomeSync ne soient pas détectés.
- Si vous lisez des vidéos ou jouez à des jeux sur un téléviseur, sélectionnez un mode TV approprié afin d'obtenir un résultat optimal.

Avant d'utiliser cette fonction

- Assurez-vous que l'appareil sur lequel utiliser la fonction Screen Mirroring est connecté au téléviseur via un câble HDMI.
- Assurez-vous que le téléviseur est allumé.

Afficher du contenu sur un téléviseur

Avant connecter un téléviseur à votre appareil, connectez le téléviseur et l'appareil devant utiliser la fonction Screen Mirroring. Pour configurer la connexion, reportez-vous au mode d'emploi de l'appareil. Vous pouvez par exemple afficher du contenu sur un téléviseur connecté via un dongle AllShare Cast.

- 1 Sur le téléviseur, sélectionnez un mode de connexion, comme le mode HDMI, pour permettre la connexion à un appareil externe.
- 2 Depuis la liste des applications, appuyez sur **Paramètres** → **Screen Mirroring**, puis faites glisser le curseur **Screen Mirroring** vers la droite.
Une liste des appareils détectés apparaît.
- 3 Sélectionnez un appareil auquel vous connecter.
L'écran de votre appareil apparaît sur l'écran du téléviseur.
Si vous connectez l'appareil pour la première fois, maintenez le doigt appuyé sur le nom du dongle figurant dans la liste et saisissez le code PIN indiqué sur l'écran du téléviseur.
- 4 Ouvrez ou lisez un fichier, puis commandez l'affichage à l'aide des touches de votre appareil.

Terminer l'affichage du contenu

Depuis la liste des applications, appuyez sur **Paramètres** → **Screen Mirroring**, puis faites glisser le curseur **Screen Mirroring** vers la gauche.

Utiliser la fonction impression mobile

Connectez l'appareil à une imprimante pour imprimer des images ou un document.





Certaines imprimantes peuvent ne pas être compatibles avec l'appareil.

Avant d'utiliser cette fonction

- Assurez-vous que la fonction Wi-Fi ou Wi-Fi Direct est activée sur votre appareil et l'imprimante.

Connecter l'appareil à une imprimante

Depuis la liste des applications, appuyez sur **Paramètres** → **Impression** → **Samsung Print Service Plugin**, puis faites glisser le curseur **Samsung Print Service Plugin** vers la droite. L'appareil recherche les imprimantes connectées au même réseau Wi-Fi que lui. Sélectionnez une imprimante à utiliser comme imprimante par défaut.

Pour ajouter des imprimantes manuellement, appuyez sur  → **Ajouter imprimante** → , saisissez les détails, puis appuyez sur **OK**.

Pour modifier les paramètres d'impression, appuyez sur  → **Paramètres**.

Imprimer du contenu

Pendant qu'un contenu est affiché, comme des images ou des documents, appuyez sur  → **Imprimer**, puis sélectionnez une imprimante.

Pour annuler l'impression, appuyez sur l'imprimante, puis sur **Annuler**.

Gestionnaire d'appareils et de données

Mettre l'appareil à niveau

L'appareil peut être mis à jour avec la version logicielle la plus récente.



La disponibilité de cette fonction dépend de votre zone géographique ou de votre opérateur.

Mettre l'appareil à jour avec Samsung Kies

Démarrez Samsung Kies et raccordez l'appareil à un ordinateur. Samsung Kies reconnaît automatiquement l'appareil et affiche, le cas échéant, les mises à jour disponibles. Pour lancer la mise à jour, cliquez sur la touche Mettre à jour dans la boîte de dialogue. Pour plus d'informations sur la mise à jour, consultez l'aide Samsung Kies.



- Lorsque vous mettez votre appareil à jour, n'éteignez pas l'ordinateur et ne déconnectez pas le câble de USB.
- Ne raccordez pas non plus d'autres appareils multimédia à l'ordinateur. Cela pourrait interférer avec le processus de mise à jour.

Mettre l'appareil à jour sans connexion PC

Grâce au service FOTA (Firmware Over The Air), le logiciel de l'appareil peut être mis à jour sans passer par une connexion avec un ordinateur.

Depuis la liste des applications, appuyez sur **Paramètres** → **À propos de l'appareil** → **Mise à jour logicielle** → **Mettre à jour maintenant**.

Transférer des fichiers entre l'appareil et un ordinateur

Transférer des fichiers

Vous pouvez transférer différents types de fichiers (sons, vidéos, images, etc.) de l'appareil vers un ordinateur, et inversement.



Si les applications ne peuvent pas lire les fichiers aux formats divx ou ac3, installez des applications qui les prennent en charge.

Connecter l'appareil en tant qu'appareil multimédia

- 1 Raccordez l'appareil à un ordinateur à l'aide du câble USB.
- 2 Ouvrez le volet des raccourcis, puis appuyez sur **Connecté en tant que périphérique multimédia** → **Périphérique multimédia (MTP)**.
Appuyez sur **Appareil photo (PTP)** si votre ordinateur ne gère pas le protocole MTP (Media Transfer Protocol) ou ne dispose pas du pilote approprié.
- 3 Transférez des fichiers entre votre appareil et l'ordinateur.

Connecter l'appareil avec Samsung Kies

Samsung Kies est un logiciel qui permet de gérer vos contenus multimédia et vos informations personnelles avec des appareils Samsung. Téléchargez la dernière version de Samsung Kies à partir du site Web Samsung.

- 1 Raccordez l'appareil à un ordinateur à l'aide du câble USB.
Samsung Kies démarre automatiquement sur l'ordinateur. Si Samsung Kies ne démarre pas, double-cliquez sur l'icône Samsung Kies sur votre ordinateur.
- 2 Transférez des fichiers entre votre appareil et l'ordinateur.
Pour plus d'informations, consultez l'aide de Samsung Kies.

Sauvegarder et restaurer des données

Conservez vos informations personnelles, données d'applications et paramètres en toute sécurité sur votre appareil. Vous pouvez effectuer une sauvegarde de vos informations importantes sur un compte de sauvegarde et y accéder ultérieurement ou restaurer des applications sans avoir à les réinstaller. En outre, vous pouvez utiliser cette fonction si vous modifiez ou réinitialisez l'appareil.

Utiliser un compte Google

- 1 Depuis la liste des applications, appuyez sur **Paramètres** → **Comptes** → **Ajouter compte** → **Google**, puis connectez-vous à votre compte Google.
- 2 Appuyez sur **Paramètres** depuis la liste des applications.
- 3 Appuyez sur **Sauvegarder et réinitialiser** et cochez **Sauvegarder mes données**.
L'appareil commence à sauvegarder les données d'applications, mots de passe Wi-Fi et autres paramètres sur le serveur Google.
- 4 Appuyez sur **Compte de sauvegarde** et sélectionnez un compte comme compte de sauvegarde.
Pour restaurer automatiquement les données, lors de la réinstallation d'applications, cochez **Restauration auto**.

Après avoir réinitialisé les données d'usine sur l'appareil, celui-ci redémarre automatiquement. Lorsque l'assistant d'installation s'ouvre, suivez les instructions qui s'affichent à l'écran et connectez-vous à votre compte de sauvegarde Google pour restaurer les données de sauvegarde. Si vous vous connectez au compte de sauvegarde après avoir terminé l'installation, l'appareil ne restaure pas les données de sauvegarde.

Utiliser un compte Samsung

- 1 Depuis la liste des applications, appuyez sur **Paramètres** → **Comptes** → **Ajouter compte** → **Samsung account**, puis connectez-vous à votre compte Samsung.
- 2 Appuyez sur **Paramètres** depuis la liste des applications.
- 3 Appuyez sur **Cloud** → **Sauvegarder**, sélectionnez les éléments à sauvegarder, puis appuyez sur **Sauvegarder maintenant** → **Sauvegarder**.

Pour restaurer des données, appuyez sur **Restaurer**, sélectionnez les éléments à restaurer, puis appuyez sur **Restaurer maintenant**.

Réinitialiser les données

Supprimez tous les paramètres et toutes les données sur l'appareil. Avant de réinitialiser les données d'usine, assurez-vous de sauvegarder toutes les données importantes stockées sur l'appareil. Pour en savoir plus, voir la section « Sauvegarder et restaurer des données ».

- 1 Appuyez sur **Paramètres** depuis la liste des applications.
- 2 Appuyez sur **Sauvegarder et réinitialiser** → **Réinitialiser param. par défaut**.
- 3 Appuyez sur **Réinitialiser le périphérique** → **Supprimer tout**.
L'appareil redémarre automatiquement.

Paramètres

Accéder au menu des paramètres

Utilisez cette application pour configurer l'appareil, définir les paramètres d'une application et ajouter des comptes.

Appuyez sur **Paramètres** depuis la liste des applications.

Pour rechercher des paramètres en saisissant des mots clés, appuyez sur .

PARAMÈTRES RAPIDES

Affichez la liste de vos options de paramètre favorites.

Pour modifier la liste des options de paramètre favorites, appuyez sur  → **Modifier les paramètres rapides**, sélectionnez une option de paramètre, puis appuyez sur **Enreg.**

CONNEXIONS RÉSEAU

Wi-Fi

Activez la fonction Wi-Fi pour permettre la connexion à un réseau Wi-Fi et accéder à Internet ou à d'autres périphériques réseau.

Depuis l'écran Paramètres, appuyez sur **Wi-Fi**, puis faites glisser le curseur **Wi-Fi** vers la droite.

Vous pouvez maintenir une connexion réseau stable en sélectionnant automatiquement le réseau Wi-Fi ou le réseau mobile pour utiliser le signal le plus puissant. Pour basculer automatiquement entre les réseaux, cochez **Basculement de réseau intelligent**.

Pour utiliser des options, appuyez sur .

- **Analyser** : recherchez les réseaux disponibles.
- **Wi-Fi Direct** : activez Wi-Fi Direct et connectez directement des appareils via le réseau Wi-Fi pour partager des fichiers.
- **Paramètres avancés** : personnalisez les paramètres Wi-Fi.
- **Touche WPS** : connectez-vous à un réseau Wi-Fi sécurisé à l'aide d'une touche WPS.
- **Entrée PIN WPS** : connectez-vous à un réseau Wi-Fi sécurisé à l'aide d'un code PIN WPS.
- **Aide** : accédez aux informations d'aide à propos du Wi-Fi.

Politique de mise en veille Wi-Fi

Appuyez sur  → **Paramètres avancés** → **Wi-Fi activé en mode veille**.



Lorsque l'écran est éteint, l'appareil désactive automatiquement les connexions Wi-Fi. Lorsque cela se produit, l'appareil accède automatiquement aux réseaux de données s'il a été configuré pour utiliser ces réseaux. Cela peut entraîner des frais de transfert de données. Pour éviter des frais supplémentaires, définissez cette option sur **Toujours**.

Paramètres de notification réseau

L'appareil détecte les réseaux Wi-Fi ouverts et affiche une icône dans la barre d'état lorsqu'un réseau est disponible.

Appuyez sur  → **Paramètres avancés** et cochez la case **Notification réseau** pour activer cette fonctionnalité.

Wi-Fi Direct

Le Wi-Fi Direct autorise la connexion directe entre des appareils via un réseau Wi-Fi sans passer par un point d'accès.

Appuyez sur  → **Wi-Fi Direct**.

Amplificateur téléchargement

Configurez l'appareil pour télécharger simultanément des fichiers via les réseaux Wi-Fi et mobile.

Depuis l'écran Paramètres, appuyez sur **Amplificateur téléchargement**, puis faites glisser le curseur **Amplificateur téléchargement** vers la droite.



Il se peut que des frais supplémentaires vous soient facturés lors du téléchargement de fichiers via le réseau mobile. Pour éviter de payer des frais supplémentaires, contactez votre opérateur.

- **Ne pas aff. infos vitesse** : paramétrez l'appareil pour qu'il n'affiche pas les données de vitesse de transfert dans une fenêtre contextuelle lorsque vous utilisez le mode Download Booster.

Bluetooth

Activez la fonction Bluetooth pour échanger des informations sur de courtes distances.

Depuis l'écran Paramètres, appuyez sur **Bluetooth**, puis faites glisser le curseur **Bluetooth** vers la droite.

Pour accéder à des options supplémentaires, appuyez sur

- **Délai d'expiration de la visibilité** : définissez la durée pendant laquelle l'appareil est visible.
- **Fichiers reçus** : affichez les fichiers reçus via la fonction Bluetooth.
- **Renommer le périphérique** : changez le nom de l'appareil.
- **Aide** : accédez aux informations d'aide à propos du Bluetooth.

Pt d'accès Wi-Fi et modem

Utilisez l'appareil comme point d'accès mobile pour partager la connexion réseau mobile de l'appareil avec d'autres appareils. Pour en savoir plus, voir la section « Utiliser des appareils comme modems et points d'accès mobiles ».

Depuis l'écran des paramètres, appuyez sur **Pt d'accès Wi-Fi et modem**.

- **Point d'accès mobile** : utilisez la fonction de point d'accès Wi-Fi mobile pour partager la connexion de données de votre appareil avec des ordinateurs ou d'autres appareils par l'intermédiaire de la fonction Wi-Fi. Vous pouvez utiliser cette fonction lorsque la connexion réseau n'est pas disponible.

- **Modem USB** : utilisez le modem USB pour partager la connexion de données de votre appareil avec un ordinateur via le protocole USB. Lorsqu'il est connecté à un ordinateur, l'appareil sert de modem sans fil.
- **Modem Bluetooth** : utilisez le modem Bluetooth pour partager la connexion de données de votre appareil ou d'autres appareils avec un ordinateur via le protocole Bluetooth.

Mode Hors-ligne

Désactivez toutes les fonctions sans fil de l'appareil. Vous pouvez uniquement utiliser les services hors-réseau, c'est-à-dire les fonctions autres que les fonctions d'appel, Wi-Fi et Bluetooth.

Depuis l'écran Paramètres, appuyez sur **Mode Hors-ligne**.

Utilisation des données

Effectuez un suivi de la quantité de données utilisées et personnalisez les paramètres de limite d'utilisation des données.

Depuis l'écran Paramètres, appuyez sur **Utilisation des données**.

- **Données mobiles** : paramétrez l'appareil pour pouvoir utiliser les connexions de données sur n'importe quel réseau mobile.
- **Définir limite données mobiles** : définissez une limite d'utilisation des données mobiles.
- **Cycle d'util. des données** : indiquez la date à laquelle effectuer la vérification mensuelle des données mobiles.

Pour accéder à des options supplémentaires, appuyez sur .

- **Itinérance** : paramétrez l'appareil pour pouvoir utiliser les connexions de données lorsque vous changez de zone de couverture.
- **Restr. données arrière-plan** : paramétrez l'appareil pour pouvoir désactiver la synchronisation en arrière-plan lorsque vous utilisez un réseau mobile.
- **Synchroniser les données automatiquement** : activez ou désactivez la synchronisation automatique des applications. Vous pouvez sélectionner les informations à synchroniser pour chaque compte dans **Paramètres** → **Comptes**.
- **Afficher utilisation Wi-Fi** : paramétrez l'appareil pour pouvoir afficher l'utilisation des données via le réseau Wi-Fi.
- **Points d'accès mobiles** : sélectionnez des points d'accès mobiles Wi-Fi afin d'empêcher que les applications fonctionnant en arrière-plan ne les utilisent.
- **Aide** : accéder aux informations d'aide à propos des contacts.

Emplacements

Modifiez les paramètres des informations de localisation.

Depuis l'écran Paramètres, appuyez sur **Emplacements**, puis faites glisser le curseur **Emplacements** vers la droite.

- **Mode** : sélectionnez une méthode pour recueillir vos données de localisation.
- **DEMANDES DE LOCALISATION RÉCENTES** : affichez les applications demandant votre position ainsi que leur consommation de batterie.
- **SERVICES DE LOCALISATION** : affichez les services de localisation que votre appareil utilise.
- **Mes endroits** : définissez des profils correspondant à des adresses spécifiques qui vous aideront à localiser votre position lorsque vous utilisez des options GPS, Wi-Fi ou Bluetooth.

Plus de réseaux

Personnalisez les paramètres réseaux.

Depuis l'écran Paramètres, appuyez sur **Plus de réseaux**.

Application de messagerie par défaut

Sélectionnez l'application par défaut à utiliser pour la messagerie.

Réseaux mobiles

- **Données mobiles** : paramétrez l'appareil pour pouvoir utiliser les connexions de données sur n'importe quel réseau mobile.
- **Itinérance** : paramétrez l'appareil pour pouvoir utiliser les connexions de données lorsque vous changez de zone de couverture.
- **Nom des points d'accès** : attribuez des noms aux points d'accès (APN).
- **Mode réseau** : sélectionnez un type de réseau.
- **Opérateurs réseau** : recherchez les réseaux disponibles et sélectionnez-en un pour vous y connecter.

VPN

Paramétrez des réseaux privés virtuels (VPN) pour vous y connecter.

CONNECTER ET PARTAGER

NFC

Activez la fonction NFC pour lire ou écrire des étiquettes NFC contenant des informations.

Depuis l'écran Paramètres, appuyez sur **NFC**, puis faites glisser le curseur **NFC** vers la droite.

- **Android Beam** : activez la fonction Android Beam pour envoyer des données, notamment des pages Web et des contacts, vers des appareils compatibles NFC.
- **S Beam** : activez la fonction S Beam pour envoyer des données telles que des vidéos, des images et des documents à des appareils prenant en charge les fonctions NFC et Wi-Fi Direct.
- **Tap-and-pay** : définissez l'application de méthode de paiement par défaut.

Appareils à proximité

Modifiez les paramètres pour partager du contenu lorsque vous connectez l'appareil à des appareils avoisinants.

Depuis l'écran Paramètres, appuyez sur **Appareils à proximité**, puis faites glisser le curseur **Appareils à proximité** vers la droite.

- **NOM DE L'APPAREIL** : affichez le nom de serveur multimédia de votre appareil.
- **Contenus partagés** : paramétrez l'appareil pour pouvoir partager son contenu avec d'autres appareils.
- **Appareils autorisés** : affichez la liste des appareils qui peuvent accéder à votre appareil.
- **Liste des appareils non autorisés** : affichez la liste des appareils qui ne sont pas autorisés à accéder à votre appareil.
- **Destination de téléchargement** : sélectionnez l'emplacement de la mémoire dans laquelle enregistrer les fichiers multimédia téléchargés.
- **Téléch. depuis autres app.** : paramétrez l'appareil pour pouvoir autoriser le chargement à partir d'autres appareils.

Impression

Configurez les paramètres pour les modules d'extension d'imprimante installés sur l'appareil. Vous pouvez rechercher les imprimantes disponibles ou en ajouter une manuellement pour imprimer des fichiers via le réseau Wi-Fi ou les services de Cloud.

Depuis l'écran Paramètres, appuyez sur **Impression**.

Screen Mirroring

Activez cette fonction pour partager votre écran avec d'autres personnes.

Depuis l'écran Paramètres, appuyez sur **Screen Mirroring**, puis faites glisser le curseur **Screen Mirroring** vers la droite.

SON ET AFFICHAGE

Son

Modifiez les paramètres des différents sons de l'appareil.

Depuis l'écran Paramètres, appuyez sur **Son**.

- **Mode son** : configurez l'appareil pour qu'il utilise le mode sonore ou le mode silencieux.
- **Volume** : réglez le niveau sonore des sonneries d'appel, de la musique et des vidéos, des sons système et des notifications.
- **Intensité des vibrations** : réglez l'intensité des vibrations émises par l'appareil lorsque vous appuyez sur l'écran.
- **Sonneries** : ajoutez ou sélectionnez une sonnerie pour les appels entrants.
- **Vibrations** : ajoutez ou sélectionnez un type de vibreur.
- **Notifications** : sélectionnez une sonnerie pour les événements, tels que les messages entrants et les appels manqués.
- **Vibreur et sonnerie** : paramétrez l'appareil pour qu'il vibre et émette une sonnerie à chaque appel entrant.
- **Son pavé de numérotation** : paramétrez l'appareil pour qu'il émette un son lorsque vous appuyez sur les touches du clavier.
- **Sélections audibles** : réglez l'appareil pour qu'il émette un son lorsque vous sélectionnez une application ou une option sur l'écran tactile.
- **Son verrouillage écran** : paramétrez l'appareil pour qu'il émette un son lorsque vous verrouillez ou déverrouillez l'écran tactile.
- **Retour tactile** : paramétrez l'appareil pour qu'il vibre lorsque vous appuyez sur une touche.
- **Son en cas d'appui** : paramétrez l'appareil pour qu'il émette un son lorsque vous appuyez sur une touche.
- **Vibreur en cas d'appui** : paramétrez l'appareil pour qu'il vibre lorsque vous appuyez sur une touche.
- **APPLICATIONS SAMSUNG** : modifiez les paramètres de notification pour chaque application.
- **Effets musicaux** : sélectionnez un effet audio à appliquer lorsque vous réglez l'appareil sur musique.

Affichage

Modifiez les paramètres d'affichage.

Depuis l'écran Paramètres, appuyez sur **Affichage**.

- **Luminosité** : définissez la luminosité de l'écran.
- **Police** :
 - **Police** : modifiez le type de police du texte affiché à l'écran.
 - **Taille de police** : modifiez la taille de la police.
- **Rotation de l'écran** : indiquez si le contenu doit automatiquement pivoter en même temps que l'appareil.
- **Smart Stay** : paramétrez l'appareil pour pouvoir empêcher que le rétroéclairage se désactive lorsque vous consultez l'écran.
- **Smart Scroll** : définissez le délai à l'issue duquel l'écran doit s'éteindre automatiquement.
- **Mode d'écran** :
 - **Adapter Display** : utilisez ce mode pour optimiser l'affichage selon les paramètres de l'écran.
 - **Dynamique** : utilisez ce mode pour accentuer les tonalités de l'affichage.
 - **Standard** : utilisez ce mode pour obtenir un arrière-plan de qualité standard.
 - **Photo professionnelle** : utilisez ce mode pour que les tons de l'écran ressemblent à de vraies couleurs.
 - **Cinéma** : utilisez ce mode pour obtenir un arrière-plan sombre, comme dans une pièce peu éclairée.
- **Tons écran auto.** : paramétrez l'appareil pour pouvoir économiser de l'énergie en ajustant la luminosité de l'écran.
- **Écran de veille** : paramétrez l'appareil pour pouvoir activer l'économiseur d'écran lorsque l'appareil est connecté à une station d'accueil ou est en cours de chargement.

- **Témoin lumineux :**
 - **Chargement :** paramétrez l'appareil pour que le témoin lumineux s'allume lorsque la batterie est en cours de chargement.
 - **Batterie faible :** paramétrez l'appareil pour que le témoin lumineux s'allume lorsque la batterie est faible.
 - **Notifications :** paramétrez l'appareil pour que le témoin lumineux s'allume en cas d'appels, de messages ou d'événements manqués.
 - **Mémo vocal :** paramétrez l'appareil pour que le témoin lumineux s'allume lorsque vous enregistrez des mémos vocaux.
- **Durée de l'éclairage des touches :** réglez la durée du rétroéclairage des touches.
- **Augmenter sensib. tactile :** paramétrez l'appareil pour pouvoir augmenter sa sensibilité tactile.



Selon la matière des gants que vous portez, certaines commandes peuvent ne pas être reconnues.

Fond d'écran

Modifiez les paramètres du fond d'écran.

Depuis l'écran Paramètres, appuyez sur **Fond d'écran**.

- **Écran d'accueil :** sélectionnez l'image d'arrière-plan de l'écran d'accueil.
- **Écran de verrouillage :** sélectionnez l'image d'arrière-plan de l'écran de verrouillage.
- **Écrans d'accueil et de verrouillage :** sélectionnez l'image d'arrière-plan de l'écran d'accueil et de l'écran de verrouillage.

Écran de verrouillage

Modifiez les paramètres de l'écran de verrouillage.

Depuis l'écran Paramètres, appuyez sur **Écran de verrouillage**.

- **Déverrouillage de l'écran :** activez la fonction de déverrouillage sécurisé de l'écran. Les options suivantes peuvent varier selon la fonction de déverrouillage d'écran sélectionnée.
- **Double horloge :** paramétrez l'appareil pour pouvoir afficher deux horloges.

- **Taille de l'horloge** : modifiez la taille de l'horloge.
- **Afficher la date** : paramétrez l'appareil pour qu'il affiche la date en même temps que l'heure.
- **Raccourci Appareil photo** : paramétrez l'appareil pour qu'il affiche le raccourci de l'appareil photo sur l'écran verrouillé.
- **Infos propriétaire** : saisissez les informations que vous souhaitez voir apparaître avec l'horloge.
- **Effet de déverrouillage** : sélectionnez un effet à appliquer lorsque vous déverrouillez l'écran.
- **En savoir plus** : paramétrez l'appareil pour qu'il affiche des informations sur l'écran verrouillé afin d'afficher la météo, les événements à venir ou le nombre de pas effectués lorsque vous utilisez le podomètre dans **S Health**.
- **Texte d'aide** : paramétrez l'appareil pour pouvoir afficher un texte d'aide sur l'écran verrouillé.

Fenêtres multiples

Paramétrez l'appareil pour pouvoir utiliser la fonction Multi-fenêtres.

Depuis l'écran Paramètres, appuyez sur **Fenêtres multiples**, puis faites glisser le curseur **Fenêtres multiples** vers la droite.

- **Ouvrir en vue Multi-fen.** : paramétrez l'appareil pour qu'il active la fonction Multi-fenêtres lorsque vous ouvrez des fichiers dans **Mes fichiers** ou **Vidéo**. De même, l'appareil désactive cette fonction lorsque vous affichez les pièces jointes des messages.

Volet des raccourcis

Personnalisez les éléments apparaissant sur le volet des raccourcis.

Depuis l'écran Paramètres, appuyez sur **Volet des notifications**.

- **Ajustement de la luminosité** : paramétrez l'appareil pour qu'il affiche la barre de réglage de la luminosité sur le volet des raccourcis.
- **Applications recommandées** : paramétrez l'appareil pour qu'il affiche la liste des applications recommandées dans le volet des raccourcis en fonction de vos actions, par exemple lorsque vous connectez un casque ou un écouteur à l'appareil.
- **Déf. bout. config. rapide** : modifier les boutons de paramétrage rapide affichés sur le volet des raccourcis.

Boîte à outils

Paramétrez l'appareil pour pouvoir utiliser la boîte à outils.

Depuis l'écran Paramètres, appuyez sur **Boîte à outils**, puis faites glisser le curseur **Boîte à outils** vers la droite.

- **APPLICATIONS** : affichez la liste d'applications à afficher dans la boîte à outils.
- **Modif.** : sélectionnez les applications à afficher dans la boîte à outils.

Opération à une main

Activez ce mode pour pouvoir utiliser l'appareil d'une seule main.

Depuis l'écran Paramètres, appuyez sur **Opération à une main**, puis faites glisser le curseur **Opération à une main** vers la droite.

PERSONNALISATION

Mode simplifié

Configurez l'appareil en mode facile.

Depuis l'écran Paramètres, appuyez sur **Mode simplifié**.

- **Mode standard** : réglez l'appareil en mode standard.
- **Mode simplifié** : réglez l'appareil en mode facile.
- **APPLICATIONS SIMPLIFIÉES** : sélectionnez les applications pour appliquer une présentation simplifiée.

Accessibilité

Vous pouvez utiliser cette fonction pour accéder aux paramètres permettant d'améliorer l'accessibilité de l'appareil. Pour en savoir plus, voir la section « Accessibilité ».

Depuis l'écran Paramètres, appuyez sur **Accessibilité**.

Mode Blocage

Sélectionnez les notifications à bloquer ou paramétrez l'appareil pour autoriser les notifications d'appel des contacts définis en Mode blocage.

Depuis l'écran Paramètres, appuyez sur **Mode Blocage**, puis faites glisser le curseur **Mode Blocage** vers la droite.

Mode privé

Paramétrez l'appareil pour empêcher d'autres personnes d'accéder à votre contenu personnel en activant le mode privé.

Depuis l'écran Paramètres, appuyez sur **Mode privé**, puis faites glisser le curseur **Mode privé** vers la droite.

Lecteur d'empreintes

Enregistrez votre empreinte sur l'appareil pour le sécuriser ou vous connecter à votre compte Samsung.

Depuis l'écran Paramètres, appuyez sur **Lecteur d'empreintes**.

- **Gestionnaire d'empreintes** : enregistrez ou supprimez des informations d'empreinte.
- **Modifier MDP alternatif** : modifiez le mot de passe de remplacement à utiliser si l'appareil ne reconnaît pas l'empreinte.
- **Déverrouillage de l'écran** : activez la fonction de déverrouillage sécurisé de l'écran. Les options suivantes peuvent varier selon la fonction de déverrouillage d'écran sélectionnée.
- **Vérifier compte Samsung** : configurez l'appareil pour qu'il vérifie votre compte Samsung à l'aide des empreintes.
- **Payer avec PayPal** : configurez l'appareil pour qu'il vérifie votre compte PayPal et autorise les achats en utilisant vos empreintes digitales.

MOUVEMENT

Mouvements et gestes

Activez la fonction de détection des mouvements et modifiez les paramètres permettant de contrôler la détection de mouvement de votre appareil.

Depuis la liste des applications, appuyez sur **Mouvements et gestes**.

- **Air Browse** : déplacez votre main vers la gauche ou la droite au-dessus du capteur pour parcourir des images, des pages Web, des morceaux de musique ou des mémos.
- **Appel direct** : paramétrez l'appareil pour pouvoir passer un appel vocal en portant l'appareil à l'oreille lorsque vous consultez le journal d'appels, la liste des messages ou celle des contacts.
- **Smart Alert** : paramétrez l'appareil pour pouvoir être averti des appels manqués ou des nouveaux messages lorsque vous le prenez dans la main.
- **Muet/Pause** : paramétrez l'appareil pour couper la sonnerie des appels entrants, les alarmes, la musique et les vidéos en utilisant les mouvements de la main ou en éloignant le regard de l'écran.
 - **Couvrir écran avec main** : paramétrez l'appareil pour pouvoir interrompre la lecture d'un fichier multimédia en effleurant l'écran de la paume de la main.
 - **En retournant l'appareil** : paramétrez l'appareil pour pouvoir couper la sonnerie des appels entrants, les alarmes et la musique en retournant l'appareil.
 - **Smart Pause** : paramétrez l'appareil pour pouvoir mettre la lecture vidéo en pause lorsque vous détournez les yeux de l'écran.
- **Balayer pour capturer** : paramétrez l'appareil pour pouvoir effectuer une capture d'écran en balayant l'écran avec le côté de la main vers la gauche ou vers la droite.

Air View

Prévisualisez des contenus ou affichez des informations dans des fenêtres contextuelles en pointant votre doigt dessus.

Depuis l'écran Paramètres, appuyez sur **Air View**, puis faites glisser le curseur **Air View** vers la droite.

UTILISATEUR ET SAUVEGARDE

Comptes

Ajoutez des comptes de messagerie électronique ou de réseaux sociaux.

Depuis l'écran Paramètres, appuyez sur **Comptes**.

Cloud

Modifiez les paramètres de synchronisation des données ou des fichiers avec votre compte Samsung ou le stockage Cloud Dropbox.

Depuis l'écran Paramètres, appuyez sur **Cloud**.

Sauvegarder et réinitialiser

Modifiez les paramètres de gestion des paramètres et des données.

Depuis la liste des applications, appuyez sur **Sauvegarder et réinitialiser**.

- **Sauvegarder mes données** : paramétrez l'appareil pour pouvoir sauvegarder vos paramètres et vos données d'application sur le serveur Google.
- **Compte de sauvegarde** : configurez ou modifiez votre compte de sauvegarde Google.
- **Restauration auto.** : paramétrez l'appareil pour pouvoir restaurer vos paramètres et vos données d'application lorsque les applications sont réinstallées.
- **Rétablir param. par défaut** : restaurez les valeurs par défaut de l'appareil et supprimez toutes vos données.

SYSTÈME

Langue et saisie

Modifiez les paramètres de la saisie de texte. La disponibilité de certaines options dépend de la langue sélectionnée.

Depuis l'écran Paramètres, appuyez sur **Langue et saisie**.

Langue

Sélectionnez la langue d'affichage des menus et des applications.

Par défaut

Sélectionnez le type de clavier à utiliser par défaut pour la saisie de texte.

Clavier Samsung

Pour modifier les paramètres du clavier Samsung, appuyez sur .



La disponibilité des options dépend de votre zone géographique ou de votre opérateur.

- **Français(FR)** : sélectionnez une présentation de clavier par défaut.
- **Sélectionner langue de saisie** : sélectionnez les langues de saisie.
- **Texte intuitif** : activez le mode de saisie intuitive pour que des suggestions de mots s'affichent au fur et à mesure de votre saisie. Vous pouvez également personnaliser les paramètres de la saisie intuitive.
- **Remplacement automatique** : paramétrez l'appareil pour corriger les fautes d'orthographe et les mots incomplets en appuyant sur la barre d'espace ou un signe de ponctuation.
- **Mes raccourcis** : paramétrez le nombre de raccourcis vers le texte fréquemment utilisé. Vous pouvez maintenir une touche numérique enfoncée pour insérer un texte présélectionné.
- **Majuscules auto.** : paramétrez l'appareil pour pouvoir mettre automatiquement en majuscules la première lettre qui suit un signe de ponctuation final (point, point d'interrogation et point d'exclamation).
- **Espace auto** : paramétrez l'appareil pour qu'il insère automatiquement un espace entre les mots.
- **Ponctuation automatique** : paramétrez l'appareil pour qu'il insère un point lorsque vous appuyez deux fois sur la barre d'espace.

- **Glissement du clavier :**
 - **Aucun(e) :** paramétrez l'appareil pour désactiver la fonction de balayage du clavier.
 - **Saisie en continu :** autorisez la saisie continue qui consiste à faire glisser le doigt d'une lettre à l'autre sur le clavier, sans le soulever.
 - **Contrôle du curseur :** activez la fonction de navigation intelligente qui permet de déplacer le curseur en faisant défiler le clavier.
 - **Saisie glissée :** activez ou désactivez le clavier pour saisir des nombres ou des symboles quand vous maintenez le doigt appuyé sur une touche, puis que vous effleurez l'écran vers le haut avec le doigt.
- **Son :** paramétrez l'appareil pour qu'il émette un son lorsque vous appuyez sur une touche.
- **Vibreur :** paramétrez l'appareil pour qu'il vibre lorsque vous appuyez sur une touche.
- **Aperçu du caractère :** paramétrez l'appareil pour qu'il affiche une image agrandie de chaque caractère saisi.
- **Durée de l'appui prolongé :** définissez le délai de reconnaissance lorsque vous maintenez le doigt appuyé sur l'écran.
- **Réinitialiser paramètres :** réinitialisez les paramètres du clavier Samsung.

Saisie vocale Google

Pour modifier les paramètres de saisie vocale, appuyez sur .

- **Bloquer termes choquants :** paramétrez l'appareil pour qu'il bloque les mots injurieux lors de la saisie vocale.
- **Reconnaissance vocale hors connexion :** téléchargez et installez les données linguistiques pour la saisie vocale hors-ligne.

Recherche vocale

- **Langue :** sélectionnez la langue de la reconnaissance vocale.
- **Sortie vocale :** paramétrez l'appareil pour qu'il vous prévienne de l'action en cours à l'aide d'un retour vocal.
- **Bloquer termes choquants :** masquez les mots injurieux dans les résultats de la recherche vocale.
- **Reconnais. personnalisée :** paramétrez l'appareil pour qu'il commence la reconnaissance vocale lorsque vous prononcez la commande de réveil pendant que vous utilisez l'application de recherche.
- **Reconnaissance vocale hors connexion :** téléchargez et installez les données linguistiques pour la saisie vocale hors-ligne.
- **Casque Bluetooth :** paramétrez l'appareil pour pouvoir autoriser la recherche vocale avec un casque Bluetooth lorsque ce dernier est connecté à l'appareil.

Options synthèse vocale

- **MOTEUR TTS FAVORI** : sélectionnez un moteur de synthèse vocale. Pour modifier les paramètres des moteurs de synthèse vocale, appuyez sur .
- **Vitesse d'élocution** : sélectionnez la vitesse de diction de la synthèse vocale.
- **Écouter un exemple** : écoutez un exemple de texte parlé.
- **État langue par défaut** : affichez le statut de la langue par défaut pour la fonction synthèse vocale.

Lect. notific. haute voix

Paramétrez l'appareil pour qu'il lise les notifications à haute voix en cas d'appel entrant, de message ou d'événement.

Vitesse du curseur

Réglez la vitesse du curseur de la souris ou du pavé tactile connectés à l'appareil.

Date et heure

Accédez aux paramètres suivants et modifiez-les afin de contrôler l'affichage de l'heure et de la date.

Depuis l'écran Paramètres, appuyez sur **Date et heure**.



Si la batterie est entièrement déchargée ou si vous la retirez de l'appareil, l'heure et la date sont alors réinitialisées.

- **Date et heure automatiques** : mettez automatiquement à jour l'heure et de la date lorsque vous changez de fuseau horaire.
- **Définir la date** : réglez la date du jour manuellement.
- **Définir l'heure** : réglez l'heure manuellement.
- **Fuseau horaire auto** : paramétrez l'appareil pour pouvoir recevoir des informations sur l'heure depuis le réseau lorsque vous changez de fuseau horaire.
- **Sélectionner le fuseau horaire** : sélectionnez le fuseau horaire de votre zone géographique.
- **Format 24 heures** : affichez l'heure au format 24 heures.
- **Format de date** : sélectionnez le format de la date.

Assistance sécurité

Activez le mode d'urgence et configurez des contacts et des messages d'urgence. Pour en savoir plus, voir la section « Mode d'urgence ».

Depuis l'écran Paramètres, appuyez sur **Assistance sécurité**.

- **Mode Urgence** : paramétrer l'appareil pour qu'il active le mode Urgence et réduise la consommation de la batterie en utilisant les fonctions de base, comme le téléphone.
- **Actualités géo** : paramétrez l'appareil pour recevoir des alertes de prévision de catastrophe naturelle.
- **envoyer des messages d'qide** : paramétrez l'appareil pour envoyer des messages d'urgence en appuyant à trois reprises sur la touche d'accueil.
 - **Envoyer images** : paramétrez l'appareil pour envoyer des photos prises par les objectifs arrière et avant avec le message d'urgence.
 - **Envoyer un enreg. sonore** : paramétrez l'appareil pour pouvoir enregistrer des sons et les envoyer avec le message à vos correspondants.
- **Gérer les contacts principaux** : sélectionnez ou modifiez les correspondants à qui envoyer des messages en cas d'urgence.

Accessoires

Modifiez les paramètres des accessoires.

Depuis l'écran Paramètres, appuyez sur **Accessoires**.

- **Sortie audio** : sélectionnez le format de sortie audio à utiliser lorsque vous connectez l'appareil à des périphériques HDMI. Certains appareils peuvent ne pas prendre en charge les paramètres de son Surround.

Batterie

Affichez la quantité d'énergie consommée par votre appareil.

Depuis l'écran Paramètres, appuyez sur **Batterie**.

- **Affich. pourcentage batterie** : paramétrez l'appareil pour qu'il affiche l'autonomie restante de la batterie.

Mode Éco. d'énergie

- **Mode Éco. d'énergie** : activez le mode Économie d'énergie et modifiez les paramètres.
 - **Limiter les performances** : paramétrez l'appareil pour qu'il limite les ressources, par exemple en réduisant la luminosité de l'affichage ou en désactivant la vibration quand vous appuyez sur les touches.
 - **Bloquer données arr.-plan** : paramétrez l'appareil pour qu'il empêche les applications exécutées en arrière-plan d'utiliser une connexion de données mobile.
 - **Mode Échelle de gris** : paramétrez l'appareil pour qu'il affiche toutes les couleurs en nuances de gris.
- **Mode Ultra économie d'énergie** : prolonge le temps de veille et réduit la consommation de la batterie en affichant une présentation simplifiée et en autorisant un accès limité à une application.

Stockage

Affichez les informations relatives à la quantité de stockage disponible sur l'appareil et la carte mémoire, ou formatez une carte mémoire.

Depuis l'écran Paramètres, appuyez sur **Stockage**.



Le formatage d'une carte mémoire supprime définitivement toutes les données qui y sont stockées.



La mémoire interne de votre appareil a une capacité réelle disponible inférieure à la capacité indiquée, car elle est en partie occupée par le système d'exploitation et les applications installées par défaut. La capacité disponible peut varier lorsque vous mettez à jour l'appareil.

Sécurité

Modifiez les paramètres de sécurité de l'appareil et de la carte SIM ou USIM.

Depuis l'écran Paramètres, appuyez sur **Sécurité**.

- **Crypter l'appareil** : définissez un mot de passe pour crypter les données enregistrées sur l'appareil. Vous devez saisir ce mot de passe à chaque fois que vous allumez l'appareil.



Chargez la batterie avant d'activer ce paramètre car il peut arriver que le cryptage des données dure plus d'une heure.

- **Crypter la carte SD externe** : paramétrez l'appareil pour pouvoir crypter les fichiers contenus sur une carte mémoire.



Votre appareil ne sera pas en mesure de lire les fichiers cryptés si vous le réinitialisez alors que ces paramètres sont activés. Désactivez ces paramètres avant de réinitialiser votre appareil.

- **Contrôle à distance** : paramétrez l'appareil pour pouvoir le contrôler à distance via Internet si vous l'égaré ou s'il vous est dérobé. Pour utiliser cette fonctionnalité, vous devez vous connecter à votre compte Samsung.
 - **ENREGISTREMENT DU COMPTE** : ajoutez ou affichez votre compte Samsung.
 - **Utiliser réseaux sans fil** : paramétrez l'appareil pour pouvoir autoriser la collecte des données de localisation en cas de perte ou de vol ou retrouver l'appareil via le réseau Wi-Fi ou mobile.
- **Traçage du mobile** : activez ou désactivez la fonction de Traçage du mobile qui permet de localiser l'appareil en cas de perte ou de vol.
- **Accéder au site Web** : accédez au site Web Traçage du mobile (findmymobile.samsung.com). Ce site vous permet de repérer et de contrôler un appareil égaré ou dérobé.
- **Verr. de réactivation** : paramétrez l'appareil pour qu'il requiert votre compte Samsung une fois l'appareil réinitialisé pour empêcher d'autres personnes de le réactiver.
- **Configurer blocage SIM** :
 - **Verrouiller carte SIM** : activez ou désactivez la fonction de verrouillage par code PIN de l'appareil. Si vous activez ce paramètre, un code PIN vous sera demandé à chaque fois que vous allumez l'appareil.
 - **Modifier code PIN SIM** : modifiez le code PIN fourni pour accéder aux données SIM ou USIM.
- **Rendre le mots de passe visibles** : paramétrez l'appareil pour qu'il affiche votre mot de passe à mesure que vous le saisissez.
- **Admin. de périphérique** : affichez les administrateurs de votre appareil. Vous pouvez autoriser les administrateurs de l'appareil à appliquer de nouvelles règles à celui-ci.
- **Sources inconnues** : choisissez d'installer des applications à partir de n'importe quelle source. Dans le cas contraire, vous pourrez télécharger des applications uniquement depuis **Play Store**.
- **Vérifier les applications** : paramétrez l'appareil pour permettre à Google de vérifier que les applications ne présentent pas de comportements anormaux avant de les installer.
- **MàJ de politique sécurité** : paramétrez l'appareil pour qu'il vérifie et télécharge les mises à jour de sécurité.

- **Envoyer des rapports de sécurité** : paramétrez l'appareil pour qu'il envoie automatiquement des rapports de sécurité mis à jour à Samsung.
- **Type de stockage** : définissez un type de stockage pour les fichiers d'identification.
- **Infos d'ident. sécurisées** : recourez à des certificats et des identifiants pour sécuriser l'utilisation des diverses applications.
- **Installer depuis stock. périph.** : installez les certificats cryptés stockés sur une clé USB.
- **Effacer infos identification** : effacez les identifiants de sécurité contenus dans l'appareil et réinitialisez le mot de passe.

À propos de l'appareil

Accédez aux informations relatives à l'appareil, modifiez le nom de l'appareil ou mettez à jour le logiciel de l'appareil.

Depuis l'écran Paramètres, appuyez sur **À propos de l'appareil**.

APPLICATION

Gestionnaire d'applications

Affichez et gérez les applications installées sur votre appareil.

Depuis l'écran Paramètres, appuyez sur **Gestionnaire d'applications**.

Applications par défaut

Sélectionnez un paramètre par défaut pour utiliser des applications.

Depuis l'écran Paramètres, appuyez sur **Applications par défaut**.

- **Accueil** : sélectionnez un mode d'écran d'accueil par défaut.
- **Message** : sélectionnez une application par défaut à utiliser pour la messagerie.

Appels

Personnalisez les paramètres d'appel.

Depuis l'écran Paramètres, appuyez sur **Appels**.

- **Rejet de l'appel** : rejetez automatiquement les appels provenant de numéros de téléphone spécifiques. Ajoutez des numéros de téléphone à la liste de rejet.

- **Répondre et mettre fin aux appels :**
 - **App. sur touche d'accueil :** paramétrez l'appareil pour pouvoir répondre à un appel en appuyant sur la touche Accueil.
 - **Contrôle vocal :** paramétrez l'appareil pour pouvoir répondre à un appel ou le rejeter à l'aide des commandes vocales.
 - **Survoler le périphérique :** lorsque vous recevez un appel, déplacez votre main vers la gauche, puis vers la droite, au-dessus du capteur, afin de prendre l'appel.
 - **Appuyez sur la touche Marche :** paramétrez l'appareil pour pouvoir mettre fin à un appel en appuyant sur la touche Marche/Arrêt.
- **Afficher coord. appelant :** paramétrez l'appareil pour qu'il affiche les activités récentes de l'appelant sur les réseaux sociaux en cas d'appel entrant.
- **Alertes d'appel :**
 - **Vibr. lors de la réponse :** paramétrez l'appareil pour qu'il vibre lorsque votre correspondant répond à un appel.
 - **Vibreux en fin d'appel :** paramétrez l'appareil pour qu'il vibre lorsque votre correspondant met fin à un appel.
 - **Tonalité de connexion :** activez ou désactivez la tonalité de connexion d'appel.
 - **Bip durée d'appel :** activez ou désactivez la tonalité émise chaque minute.
 - **Tonalité de fin d'appel :** activez ou désactivez la tonalité de fin d'appel.
 - **Avertir pendant appels :** paramétrez l'appareil pour qu'il vous prévienne de vos événements au cours d'un appel.
- **Accessoires d'appel :**
 - **Réponse automatique :** paramétrez l'appareil pour qu'il réponde automatiquement aux appels au bout d'un certain temps disponible uniquement si un casque ou un écouteur est connecté.
 - **Temps de réponse auto. :** définissez la durée à l'issue de laquelle l'appareil doit répondre à l'appel.
 - **Conditions appel sortant :** paramétrez l'appareil pour pouvoir autoriser les appels sortant avec un casque Bluetooth, même si l'appareil est verrouillé.
 - **Types d'appel sortant :** sélectionnez le type d'appel sortant à effectuer avec un casque Bluetooth.

- **Paramètres supplémentaires :**
 - **Identité de l'appelant :** affichez votre identité à vos correspondants lors d'un appel sortant.
 - **Transfert d'appel :** transférez les appels entrants vers un autre numéro.
 - **Code région auto :** paramétrez l'appareil pour pouvoir insérer automatiquement un préfixe (code régional ou national) avant un numéro de téléphone.
 - **Restriction d'appel :** bloquez les appels entrants ou sortants.
 - **Signal d'appel :** autorisez les appels entrants en cours d'appel.
 - **Rappel auto. :** activez le rappel automatique si un appel n'a pas abouti ou a été interrompu.
 - **Numérotation fixe :** activez ou désactivez le mode de numérotation fixe pour limiter les appels aux numéros de la liste FDN. Saisissez le code PIN2 fourni avec votre carte SIM ou USIM.
- **Sonneries et son clavier :**
 - **Sonneries :** ajoutez ou sélectionnez une sonnerie pour les appels entrants.
 - **Vibrations :** ajoutez ou sélectionnez un type de vibreur.
 - **Vibreur et sonnerie :** paramétrez l'appareil pour qu'il vibre et émette une sonnerie à chaque appel entrant.
 - **Son des touches :** paramétrez l'appareil pour qu'il émette un son lorsque vous appuyez sur les touches du clavier.
- **Personnaliser son des appels :** sélectionnez un type de son d'appel à utiliser avec un casque ou des écouteurs.
- **Réduction du bruit :** paramétrez l'appareil pour pouvoir supprimer les bruits parasites afin que votre correspondant puisse mieux vous entendre.
- **Image appel visio :** sélectionnez une image à afficher à votre correspondant.
- **Service de messagerie vocale :** sélectionnez ou définissez votre opérateur de messagerie vocale.
- **Param. messagerie vocale :** indiquez le numéro pour accéder au service de messagerie vocale. Vous pouvez obtenir ce numéro auprès de votre opérateur.
- **Son :** sélectionnez une sonnerie pour les nouveaux messages vocaux.
- **Vibreur :** paramétrez l'appareil pour qu'il vibre lors de la réception de messages vocaux.
- **Comptes :** paramétrez l'appareil pour pouvoir accepter les appels IP et configurez vos comptes de services IP.
- **Utiliser appel Internet :** définissez si vous devez utiliser les appels Internet pour tous les appels ou seulement pour les appels IP.

Contacts

Modifiez les paramètres d'utilisation des contacts.

Depuis l'écran Paramètres, appuyez sur **Contacts**.

- **Importer/Exporter** : importez ou exportez des contacts.
- **Contacts à afficher** : sélectionnez les contacts à afficher.
- **Gliss. pour app./env. msg** : paramétrez l'appareil pour pouvoir passer un appel ou envoyer un message en faisant glisser la main sur l'écran vers la gauche ou vers la droite tout en affichant un contact.
- **Contacts avec téléphones seuls** : paramétrez l'appareil pour qu'il affiche les contacts qui ont uniquement un numéro de téléphone répertorié.
- **Trier par** : sélectionnez une option de tri des contacts.
- **Afficher contacts par** : sélectionnez une option d'affichage des noms des contacts.
- **Envoyer coordonnées** : sélectionnez un mode de partage de contacts.
- **Comptes** : ajoutez ou modifiez le compte avec lequel synchroniser les contacts.

Email

Modifiez les paramètres suivants de gestion et d'envoi d'e-mails.

Depuis l'écran Paramètres, appuyez sur **Email**.

- **Gérer les comptes** : gérez des comptes de messagerie existants ou ajoutez de nouveaux comptes.
- **Affichage** : modifiez les paramètres d'affichage des e-mails.
- **Affichage par défaut** : paramétrez l'appareil pour qu'il ouvre un écran donné après la suppression d'e-mails.
- **Paramètres d'expéditeur prioritaires** : modifiez les paramètres des contacts prioritaires.
- **Adresses spam** : ajoutez des adresses électroniques à bloquer.
- **Retarder l'envoi de l'e-mail** : définissez le temps que l'appareil doit attendre avant d'envoyer des e-mails après que vous avez appuyé sur la touche d'envoi.

Galerie

Modifiez les paramètres d'utilisation de la **Galerie**.

Depuis l'écran Paramètres, appuyez sur **Galerie**.

- **Sync. via Wi-Fi uniq.** : paramétrez l'appareil pour qu'il synchronise le contenu uniquement lorsque la connexion Wi-Fi est activée.
- **Filtrer par** : sélectionnez les catégories de tri des images. Lorsque vous prenez une photo, elle est automatiquement placée dans une catégorie en fonction des catégories que vous avez définies.
- **Tag contextuel** : paramétrez l'appareil photo pour qu'il affiche des tags contextuels.
- **Libellé de portrait** : enregistrer les visages de l'image comme libellé de portrait.

Internet

Modifiez les paramètres d'utilisation d'Internet.

Depuis l'écran Paramètres, appuyez sur **Internet**.

- **Compte** : connectez-vous à votre compte Samsung.
- **Définir une page d'accueil** : définissez une page d'accueil par défaut.
- **Remplir automatiquement les formulaires** : paramétrez l'appareil pour qu'il fournisse automatiquement des informations utilisateur, comme le nom ou le numéro de téléphone, lorsque vous renseignez des formulaire sur des pages Web.
- **Confidentialité** : gérez vos données personnelles lorsque vous consultez des pages Web.
- **Ecran et texte** : modifiez les paramètres, réglez la taille de police, etc., lors de l'affichage de pages Web.
- **Paramètres des contenu** : modifiez les paramètres de gestion des cookies provenant de la consultation de pages Web ou choisissez d'afficher ou non des fenêtres contextuelles, etc.
- **Gestion de la bande passante** : modifiez les paramètres de la bande passante.

Messages

Modifiez les paramètres d'utilisation des messages suivants.

Depuis l'écran Paramètres, appuyez sur **Messages**.

- **Application de messagerie par défaut** : sélectionnez l'application par défaut à utiliser pour la messagerie.
- **Affichage** : modifiez les paramètres de la fenêtre de messagerie, comme la taille de police, la couleur d'arrière-plan, etc.
- **Réponses rapides** : ajoutez ou modifiez un modèle de message.
- **SMS** : modifiez les paramètres des SMS.
- **MMS** : modifiez les paramètres des MMS.
- **Supprimer les anciens messages** : paramétrez l'appareil pour qu'il supprime les anciens messages.
- **Expéditeurs prioritaires** : paramétrez l'appareil pour qu'il affiche la liste des contacts prioritaires.
- **Messages Push** : définissez un intervalle pour les notifications contextuelles vous avertissant de l'arrivée de nouveaux messages.
- **Diffusion cellulaire** : paramétrez l'appareil pour qu'il reçoive des messages de diffusion cellulaire.
- **Notifications** : paramétrez l'appareil pour qu'il vous avertisse de l'arrivée de nouveaux messages.
- **Signature** : paramétrez l'appareil pour qu'il affiche votre signature sur le message.
- **Filtre anti-spam** : paramétrez l'appareil pour qu'il bloque les messages provenant de numéros donnés ou contenant certains termes.
- **Retarder envoi de message** : définissez le temps que l'appareil doit attendre avant d'envoyer des messages après que vous avez appuyé sur la touche d'envoi.
- **Mode sécurisé** :
 - **Autor. accès à tous liens** : paramétrez l'appareil pour lui permettre d'ouvrir le lien contenu dans un message lorsque vous appuyez sur le lien.
 - **Alertes menace potent.** : paramétrez l'appareil pour qu'il vous prévienne lorsque vous installez des applications compatibles avec la fonction de messagerie pour prévenir l'hameçonnage.

S Planner

Modifiez les paramètres d'utilisation de **S Planner**.

Depuis l'écran Paramètres, appuyez sur **S Planner**.

- **Premier jour de la semaine** : sélectionnez le premier jour de la semaine.
- **Verrouiller fuseau horaire** : paramétrez l'appareil pour qu'il ne modifie pas les réglages de fuseau horaire lorsque vous changez de fuseau horaire.
- **Sélectionner le fuseau horaire** : sélectionnez le fuseau horaire.
- **Afficher numéros semaines** : paramétrez l'appareil pour qu'il affiche le nombre de semaines dans une année.
- **Masquer les événements refusés** : paramétrez l'appareil pour qu'il masque les événements expirés.
- **Masquer les tâches terminées** : paramétrez l'appareil pour qu'il masque les tâches terminées.
- **Météo** : paramétrez l'appareil pour qu'il affiche les prévisions météorologiques.
- **Sélectionner un type d'alerte** : sélectionnez les paramètres de notification des événements.
- **Son de notification** : sélectionnez une sonnerie pour les événements ou les tâches.
- **Vibreux** : paramétrez l'appareil pour qu'il vibre afin de vous avertir en cas d'événements ou de tâches.
- **Réponse rapides** : créez des modèles d'envoi de messages aux participants à des événements.

S Voice

Modifiez les paramètres de reconnaissance vocale.

- **Langue** : sélectionnez la langue de la reconnaissance vocale.
- **Masquer mots injurieux** : masquez les mots injurieux dans les résultats de la recherche vocale.
- **A propos de** : affichez les informations concernant la version.
- **Ouvrir via touche accueil** : paramétrez l'appareil pour pouvoir lancer **S Voice** en appuyant deux fois sur la touche Accueil.
- **Réveil vocal** : paramétrez l'appareil pour pouvoir lancer la reconnaissance vocale à l'aide d'une commande de réveil quand vous utilisez **S Voice**.
- **Activation auto. haut-parleur** : paramétrez l'appareil pour qu'il active automatiquement le haut-parleur du téléphone lors d'un appel avec **S Voice**.
- **Voir le corps du message** : paramétrez l'appareil pour qu'il affiche le texte des nouveaux messages.

- **Événements manqués** : paramétrez l'appareil pour qu'il vérifie les appels, messages ou événements manqués lorsque vous lancez **S Voice** en appuyant sur la touche du casque/écouteur.
- **Résumé personnel** : paramétrez l'appareil pour qu'il affiche les événements dans **S Planner** alors que vous utilisez **S Voice**.
- **Adresse personnelle** : saisissez l'adresse à utiliser dans les informations de localisation de la reconnaissance vocale.
- **Se connecter à Facebook** : indiquez oralement les informations de votre compte Facebook pour utiliser Facebook à l'aide de l'application **S Voice**.
- **Se connecter à Twitter** : indiquez oralement les informations de votre compte Twitter pour l'utiliser avec l'application **S Voice**.

Paramètres Google

Utilisez cette application pour configurer certaines fonctions proposées par Google.

Appuyez sur **Paramètres Google** depuis la liste des applications.

Accessibilité

Accessibilité

Les menus Accessibilité constituent des fonctionnalités spéciales qui s'adressent aux personnes ayant certaines capacités réduites comme une mauvaise vue ou des troubles auditifs. Vous pouvez utiliser les fonctions suivantes :

- Utiliser TalkBack pour écouter des informations orales
- Modifier la taille de police
- Grossir l'écran
- Configurer des rappels de notification
- Inverser les couleurs d'affichage
- Réglage des couleurs
- Couper tous les sons
- Configurer une notification par flash
- Régler la balance audio
- Utiliser le son monophonique
- Personnaliser les paramètres des sous-titres
- Utiliser la fonction tactile automatique
- Utiliser un détecteur de son pour les pleurs de bébé
- Utiliser le raccourci auxiliaire
- Activer l'écran à l'aide de la fonction Air Gesture
- Utiliser la fonction de défilement intelligent
- Configurer les options temporelles en cas de pression unique ou de maintien de la pression sur l'écran
- Utiliser le mode commande des interactions
- Prendre ou mettre fin à des appels
- Utiliser le mode une seule pression
- Configurer les paramètres d'accessibilité

Pour utiliser les menus d'accessibilité, depuis la liste des applications, appuyez sur **Paramètres** → **Accessibilité**.

Accéder aux menus d'accessibilité

Vous pouvez accéder aux menus d'accessibilité suivants en appuyant rapidement à trois reprises sur la touche Accueil.

- Accessibilité
- TalkBack
- Couleurs négatives
- Contrôle des interactions

Depuis la liste des applications, appuyez sur **Paramètres** → **Accessibilité** → **Accès direct**, puis faites glisser le curseur **Accès direct** vers la droite. Ensuite, sélectionnez les menus d'accessibilité pour les afficher sous forme de raccourcis.

Si vous sélectionnez plusieurs menus, l'appareil affiche une fenêtre contextuelle vous demandant quel menu devrait être utilisé chaque fois que vous appuyez sur la touche Accueil à trois reprises rapidement. Pour afficher le contrôle des interactions sur les menus d'accessibilité, activez la fonction. Depuis la liste des applications, appuyez sur **Paramètres** → **Accessibilité** → **Dextérité et interaction** → **Contrôle par interaction**, puis faites glisser le curseur **Contrôle par interaction** vers la droite.

Utiliser TalkBack pour écouter des informations orales

Activer ou désactiver TalkBack

Lorsque vous activez TalkBack, l'appareil lit à haute voix le texte affiché à l'écran ou les fonctions sélectionnées. Cette fonction s'avère utile si vous ne parvenez pas ou si rencontrez des difficultés à voir l'écran.

- 1 Depuis la liste des applications, appuyez sur **Paramètres** → **Accessibilité** → **Vue** → **TalkBack**.
- 2 Faites glisser le curseur **TalkBack** vers la droite.
Pour désactiver TalkBack, faites glisser le curseur **TalkBack** vers la gauche.
- 3 Appuyez sur **OK**.

Lorsque vous activez TalkBack, l'appareil fournit des informations orales et lit à haute voix les fonctions que vous sélectionnez. L'appareil fournit également des informations orales lorsque l'écran est éteint, lorsque vous recevez de nouvelles notifications, etc.

Lorsque vous activez la fonction **Explorer au toucher** pendant que vous utilisez TalkBack, l'appareil lit à haute voix les éléments sélectionnés. D'abord, l'appareil lit à haute voix les éléments à l'écran lorsque vous appuyez dessus. Ensuite, l'appareil exécute la fonction ou ouvre l'application si vous appuyez rapidement à deux reprises n'importe où sur l'écran. Activez la fonction **Explorer au toucher** pour commander l'appareil à l'aide de gestes des doigts.

Pour activer la fonction, depuis la liste des applications, appuyez sur **Paramètres** → **Accessibilité** → **Vue** → **TalkBack** → **Paramètres**, puis cochez **Navigation tactile**.

Activer ou désactiver TalkBack à l'aide de la touche Accueil

Vous pouvez activer ou désactiver TalkBack en appuyant rapidement à trois reprises sur la touche Accueil.

Depuis la liste des applications, appuyez sur **Paramètres** → **Accessibilité** → **Accès direct**, puis faites glisser le curseur **Accès direct** vers la droite, et cochez ensuite **TalkBack**.

Si vous sélectionnez plusieurs menus, l'appareil affiche une fenêtre contextuelle vous demandant quel menu devrait être utilisé chaque fois que vous appuyez rapidement et à trois reprises sur la touche Accueil.



Lorsque vous utilisez TalkBack, certaines fonctions ne sont pas disponibles :

Commander l'écran à l'aide de geste des doigts

Lorsque vous utilisez TalkBack, les opérations de commande de l'écran suivantes peuvent être réalisées à l'aide de gestes des doigts : Si la fonction **Explorer au toucher** est désactivée, l'appareil ne peut pas prendre en compte les gestes des doigts.

Pour activer la fonction **Explorer au toucher**, depuis la liste des applications, appuyez sur **Paramètres** → **Accessibilité** → **Vue** → **TalkBack** → **Paramètres**, puis cochez **Explorer au toucher**.

- Parcourir l'écran : placez un doigt sur l'écran, puis déplacez-le pour parcourir l'écran. L'appareil lit à haute voix les éléments sous votre doigt. Maintenez le doigt sur un élément, puis relâchez-le pour le mettre en surbrillance.
- Se concentrer sur des éléments : appuyez sur un élément pour le mettre en surbrillance. Sinon, relâchez le doigt de l'élément tout en parcourant les menus en déplaçant le doigt.
- Sélectionner un élément en surbrillance : lorsqu'un élément est en surbrillance, relâchez le doigt de l'élément et appuyez rapidement à deux reprises n'importe où sur l'écran.
- Déplacer la surbrillance à l'élément précédent : faites défiler rapidement l'écran du doigt vers le haut ou vers la gauche.
- Déplacer la surbrillance à l'élément suivant : faites défiler rapidement l'écran du doigt vers le bas ou vers la droite.
- Parcourir les listes : faites défiler l'écran avec deux doigts vers le haut ou vers le bas.
- Revenir à la page précédente : faites défiler l'écran avec deux doigts vers la droite.
- Passer à la page suivante : faites défiler l'écran avec deux doigts vers la gauche.
- Déverrouiller l'écran : faites défiler l'écran avec deux doigts dans n'importe quelle direction au sein de la zone de déverrouillage de l'écran.
- Ouvrir le volet des notifications : faites glisser le haut de l'écran vers le bas avec deux doigts.

Vous pouvez configurer les paramètres des gestes des doigts de TalkBack dans **Gérer les gestes**. Pour en savoir plus, voir la section « Configurer les paramètres des gestes des doigts ».

Configurer les paramètres des gestes des doigts

Lorsque vous utilisez la fonction TalkBack, vous pouvez configurer les paramètres des gestes des doigts pour effectuer des opérations, comme revenir à l'écran précédent, ouvrir l'écran d'accueil, etc.

Configurer les paramètres des gestes verticaux en deux parties

Vous pouvez utiliser des gestes verticaux en deux parties en faisant glisser vos doigts vers le haut et vers le bas depuis le bas de l'écran, ou inversement.

Depuis la liste des applications, appuyez sur **Paramètres** → **Accessibilité** → **Vue** → **TalkBack** → **Paramètres** → **Gérer les gestes** → **Gestes verticaux en deux parties**. Sélectionnez ensuite l'une des fonctions suivantes :

- **Déplacement vers le premier et le dernier élément à l'écran** : lorsque vous faites rapidement glisser vos doigts vers le haut, puis vers le bas de l'écran, le premier élément en haut de l'écran est sélectionné. Lorsque vous faites rapidement glisser vos doigts vers le bas, puis vers le haut de l'écran, le dernier élément en bas de l'écran est sélectionné.
- **Sélection du niveau de précision pour la lecture** : lorsque vous faites rapidement glisser vos doigts vers le haut, puis vers le bas de l'écran, l'ordre des unités de lecture change. L'ordre passe à page, paragraphe, ligne, mot, lettre et basique. Lorsque vous faites rapidement glisser vos doigts vers le bas, puis vers le haut de l'écran, l'ordre des unités de lecture est inversé.

Configurer les paramètres des gestes de raccourci

Cette fonction vous fournit huit différents gestes des doigts : faire défiler votre doigt vers le haut, puis vers la droite de l'écran sans le relâcher, etc. Vous pouvez utiliser les gestes de raccourci par défaut ou assigner des fonctions à des raccourcis vierges.

Depuis la liste des applications, appuyez sur **Paramètres** → **Accessibilité** → **Vue** → **TalkBack** → **Paramètres** → **Gérer les gestes**. Sélectionnez un geste, puis assignez-lui une fonction.

Les fonctions suivantes sont disponibles :

- **Non attribué** : aucune fonction assignée.
- **Bouton "Retour"** : revenez à l'écran précédent.
- **Bouton "Accueil"** : ouvrez l'écran d'accueil.
- **Bouton "Applications récentes"** : ouvrez la liste des applications récemment utilisées.
- **Ouvrir les notifications** : ouvrez le volet des notifications.
- **Ouvrir le menu contextuel général** : maintenez le doigt appuyé sur l'écran pour ouvrir le menu contextuel général circulaire. Vous pouvez utiliser des fonctions, telles que **Navigation rapide**, **Lire à partir du haut de la page**, **Épeler le dernier énoncé** et **Lire à partir de l'élément suivant**. Ensuite, parcourez les menus en traçant un cercle du doigt sans le relâcher. Une fois que vous avez trouvé le menu que vous cherchez, relâchez le doigt du menu pour le sélectionner.

Appuyez sur **Mettre en pause les retours** en haut à gauche de l'écran pour mettre en pause les informations orales.

Appuyez sur **Paramètres TalkBack** en haut à droite de l'écran pour accéder aux paramètres TalkBack. Pour en savoir plus, voir la section « Configurer les paramètres des informations orales de TalkBack ».

- **Ouvrir le menu contextuel local** : sélectionnez une unité pour lire le texte à l'écran. Lorsque vous utilisez cette fonction tout en saisissant du texte, des menus contextuels, comme le menu de commande du curseur, sont disponibles. Maintenez le doigt appuyé sur l'écran pour ouvrir le menu contextuel circulaire. Ensuite, parcourez les menus en traçant un cercle du doigt sans le relâcher. Une fois que vous avez trouvé le menu que vous cherchez, relâchez le doigt du menu pour le sélectionner.
- **Lire à partir du haut de la page** : l'appareil lit les éléments à haute voix du premier au dernier.
- **Lire à partir de l'élément suivant** : l'appareil lit les éléments à haute voix à partir de l'élément figurant après l'élément en surbrillance.

Modifier les unités de lecture

Lorsque TalkBack est activé, vous pouvez écouter des informations orales en faisant glisser vos doigts vers le haut, vers le bas, vers la gauche ou vers la droite de l'écran. Par défaut, l'appareil lit le texte à haute voix figurant dans la zone sélectionnée. Ou vous pouvez paramétrer l'appareil pour qu'il lise le texte d'unités plus importantes, comme des lignes ou des paragraphes.

Modifier les unités de lecture à l'aide du menu contextuel local

- 1 Sélectionnez un texte à lire.
- 2 Sans relâcher le doigt, faites-le glisser vers le haut, puis vers la droite de l'écran. Faites ensuite défiler l'écran vers la droite pour ouvrir le menu contextuel local.
- 3 Maintenez le doigt appuyé sur l'écran, puis tracez un cercle du doigt pour parcourir les menus. Relâchez ensuite le doigt lorsque l'option **Modifier le niveau de lecture** est en surbrillance pour la sélectionner.
- 4 Maintenez de nouveau le doigt appuyé sur l'écran, puis tracez un cercle du doigt pour parcourir les menus. Relâchez ensuite le doigt lorsque l'unité de lecture de votre choix est en surbrillance pour la sélectionner.

Pour modifier le geste de raccourci permettant d'ouvrir le menu contextuel local, reportez-vous à la section « Configurer les paramètres des gestes des doigts ».

Modifier les unités de lecture à l'aide de gestes verticaux en deux parties

Lorsque vous faites rapidement glisser vos doigts vers le haut, puis vers le bas de l'écran, l'ordre dans lequel les unités de lecture sont lues est modifié. L'ordre passe à page, paragraphe, ligne, mot, lettre, puis unité par défaut. Lorsque vous faites rapidement glisser vos doigts vers le bas, puis vers le haut de l'écran, l'ordre des unités de lecture est inversé.

Depuis la liste des applications, appuyez sur **Paramètres** → **Accessibilité** → **Vue** → **TalkBack** → **Paramètres** → **Gérer les gestes** → **Gestes verticaux en deux parties** → **Sélection du niveau de précision pour la lecture**.

Pour écouter le texte de l'unité de lecture que vous avez sélectionnée, faites glisser le doigt vers le bas ou vers la droite de l'écran. L'appareil lit à voix haute le texte de l'unité de lecture suivante. Pour écouter le texte de l'unité de lecture précédente, faites glisser le doigt vers le haut ou vers la gauche de l'écran.

Mettre les informations orales en pause

Ouvrez le menu contextuel général en faisant glisser le doigt vers le bas, puis vers la droite de l'écran sans le relâcher. Lorsque vous appuyez sur **Mettre en pause les retours** au coin supérieur gauche de l'écran, les informations orales sont mises en pause.

Lorsque les informations orales sont mises en pause, vous pouvez les reprendre en allumant l'écran. Pour modifier la méthode pour réactiver les informations orales, depuis la liste des applications, appuyez sur **Paramètres** → **Accessibilité** → **Vue** → **TalkBack** → **Paramètres** → **Réactiver**, puis sélectionnez une option.

Pour modifier le geste de raccourci permettant d'ouvrir le menu contextuel général, reportez-vous à la section « Configurer les paramètres des gestes des doigts ».

Utiliser la fonction Navigation tactile

Avec la fonction Navigation tactile, vous pouvez accéder à des menus en traçant un cercle à l'écran sans faire défiler d'élément vers le haut ou vers le bas.

Ouvrez le menu contextuel local en faisant glisser le doigt vers le bas, puis vers la droite de l'écran sans le relâcher. Maintenez ensuite le doigt appuyé sur l'écran. Un menu circulaire apparaît. Tracez un cercle autour du menu du doigt pour parcourir les menus. Une fois l'option **Navigation rapide** sélectionnée, relâchez le doigt. Appuyez de nouveau sur l'écran et un autre menu circulaire apparaît. Du doigt, tracez un cercle autour du menu pour parcourir les menus. Relâchez ensuite le doigt lorsque le menu de votre choix est en surbrillance.

Ajouter et gérer des libellés d'image

Les images à l'écran sont libellées afin de permettre à l'appareil de lire à haute voix les libellés lorsqu'ils sont en surbrillance. Ajoutez des libellés aux images à l'aide du menu contextuel local.

Ouvrez le menu contextuel local en faisant glisser le doigt vers le haut, puis vers la droite de l'écran sans le relâcher. Maintenez ensuite le doigt appuyé sur l'écran. Un menu circulaire apparaît. Tracez un cercle autour du menu du doigt pour parcourir les menus. Lorsque le menu **Ajouter libellé** est en surbrillance, relâchez le doigt pour ajouter des libellés.

Pour afficher les libellés, depuis la liste des applications, appuyez sur **Paramètres** → **Accessibilité** → **Vue** → **TalkBack** → **Paramètres** → **Gérer les libellés personnalisés**.

Configurer les paramètres des informations orales de TalkBack

Configurez les paramètres de TalkBack selon vos préférences.

Depuis la liste des applications, appuyez sur **Paramètres** → **Accessibilité** → **Vision** → **TalkBack** → **Paramètres**. Sinon, ouvrez le menu contextuel local en faisant glisser le doigt vers le bas, puis vers la droite de l'écran sans le relâcher. Maintenez ensuite le doigt appuyé sur l'écran. Un menu circulaire apparaît. Du doigt, tracez un cercle autour du menu. Une fois l'option **Paramètres TalkBack** sélectionnée, relâchez le doigt.

- **Volume de la voix** : réglez le volume des informations orales.
Le volume des informations orales peut varier suivant le média utilisé. Pour régler le volume du média lorsque vous écoutez les informations orales, appuyez sur la touche de volume haut/bas. Ou appuyez sur **Paramètres** → **Son** → **Volume**, puis faites glisser la barre de réglage du volume du contenu multimédia vers la gauche ou vers la droite.
- **Modification du ton** : paramétrez l'appareil pour qu'il lise à haute voix et à basse tonalité le texte saisi à l'aide du clavier.
- **Écho du clavier** : paramétrez l'appareil pour qu'il lise à haute voix le texte ou les symboles saisis à l'aide du clavier. Vous pouvez également définir le type de clavier à utiliser avec cette fonction.
- **Parler quand l'écran est éteint** : paramétrez l'appareil pour qu'il fournisse des informations orales lorsque l'écran est éteint.
- **Utiliser capteur proxim.** : paramétrez l'appareil pour qu'il mette les informations orales en pause quand vous placez la main sur le capteur en haut de l'appareil. Pour réactiver les informations orales, appuyez sur l'écran.
- **Secouer pour démarrer la lecture continue** : paramétrez l'appareil pour qu'il commence à lire à haute voix le texte affiché à l'écran lorsque vous secouez l'appareil. Vous pouvez sélectionner différentes options d'intensité de vibrations.
- **Dire le n° de l'appelant** : paramétrez l'appareil pour qu'il lise à haute voix le nom de l'appelant lors d'un appel entrant.
- **Vibrations** : paramétrez l'appareil pour qu'il vibre lorsque vous appuyez sur l'écran ou lorsque vous recevez des notifications, comme de nouveaux messages ou des appels manqués.
- **Retour audio** : paramétrez l'appareil pour qu'il émette un son lorsque vous commandez l'écran, comme lorsque vous le parcourez, etc.
- **Privilégier le volume de la voix** : paramétrez l'appareil pour qu'il baisse le volume du média lorsqu'il lit un élément à haute voix.

- **Volume sonore** : réglez le volume des sonneries d'appel, des sons du système et des notifications. Cette fonction est disponible lorsque **Son** est sélectionné.
- **Explorer au toucher** : paramétrez l'appareil pour qu'il lise à haute voix les éléments à l'écran sur lesquels vous appuyez du doigt. Par exemple, lorsque vous appuyez sur **Applications** depuis l'écran d'accueil avec le doigt, l'appareil lit à voix haute « Applications ». Pour sélectionner un menu, relâchez le doigt du menu et appuyez rapidement deux fois à n'importe quel endroit de l'écran. Vous pouvez aller à la page de votre choix en faisant défiler l'écran vers la gauche ou la droite avec deux doigts. Pour savoir comment commander l'écran à l'aide de la fonction Navigation tactile, reportez-vous à la section « Commander l'écran à l'aide de geste des doigts » pour plus de détails.
- **Faire défiler les listes automatiquement** : paramétrez l'appareil pour qu'il parcourt automatiquement le reste de la liste en dehors de l'écran et qu'il lise les éléments à haute voix.
- **Appuyer une fois pour sélectionner** : paramétrez l'appareil pour pouvoir sélectionner un élément en appuyant une fois dessus.
- **Lancer le didacticiel "Explorer au toucher"** : affichez le didacticiel sur l'utilisation de la fonction Navigation tactile.
- **Gérer les gestes** : paramétrez l'appareil pour pouvoir activer des fonctions à l'aide de gestes des doigts. Pour en savoir plus, voir la section « Commander l'écran à l'aide de geste des doigts ».
- **Gérer les libellés personnalisés** : affichez les libellés que vous avez ajoutés.
- **Réactiver** : sélectionnez cette option pour réactiver les informations orales.
- **Paramètres du développeur** : paramétrez les options TalkBack pour le développement d'applications.

Utiliser l'appareil avec l'écran éteint

Paramétrez l'appareil de sorte à protéger les informations personnelles en conservant l'écran éteint. L'écran ne s'allume pas lorsque vous appuyez sur les touches externes ou sur l'écran. En revanche, les fonctions activées restent activées.

Depuis la liste des applications, appuyez sur **Paramètres** → **Accessibilité** → **Vue**, puis cochez la case **Ecran atténué**. Vous pouvez activer ou désactiver cette fonction en appuyant à deux reprises sur la touche Marche/Arrêt.

Utiliser la fonction de saisie par touches rapide

Paramétrez l'appareil pour pouvoir saisir un caractère lorsque vous appuyez sur un caractère, puis que vous relâchez le doigt du caractère du clavier. Utilisez cette fonction au lieu d'appuyer rapidement à deux reprises sur la touche du caractère.

Depuis la liste des applications, appuyez sur **Paramètres** → **Accessibilité** → **Vue**, puis sur **Saisie clavier rapide**.

Lire des mots de passe à haute voix

Paramétrez l'appareil pour qu'il lise le mot de passe à haute voix lorsque TalkBack est activé. Utilisez cette fonction pour vous assurer que vous saisissez le mot de passe correct.

Depuis la liste des applications, appuyez sur **Paramètres** → **Accessibilité** → **Vue**, puis cochez la case **Énoncer mots de passe**.

Paramétrer les fonctions de diction de la synthèse vocale

Modifiez les paramètres de diction de la synthèse vocale utilisés lorsque TalkBack est activé, comme les langues, la vitesse, etc.

Depuis la liste des applications, appuyez sur **Paramètres** → **Accessibilité** → **Vue** → **Options synthèse vocale**, puis utilisez les fonctions suivantes :

- **Moteur de synthèse vocale Samsung/Moteur de synthèse vocale Google** : sélectionnez un moteur pour la fonction de diction de la synthèse vocale.
- **Vitesse d'élocution** : sélectionnez la vitesse de diction de la synthèse vocale.
- **Écouter un exemple** : écoutez un exemple de texte parlé. Si l'appareil ne parvient pas à lire des exemples à haute voix, appuyez sur  pour télécharger et installer les données vocales de la fonction de diction de la synthèse vocale.
- **État langue par défaut** : affichez le statut de la langue par défaut pour la fonction synthèse vocale.

Saisir du texte à l'aide du clavier

Pour afficher le clavier, appuyez sur le champ de saisie de texte, puis appuyez rapidement à deux reprises n'importe où sur l'écran.

Lorsque vous appuyez du doigt sur le clavier, l'appareil lit à haute voix les touches de caractères sous votre doigt. Lorsque vous entendez le caractère que vous recherchez, relâchez le doigt de l'écran pour le sélectionner. Le caractère est saisi et l'appareil lit le texte à haute voix.

Si **Saisie clavier rapide** n'est pas activé, relâchez légèrement le doigt de l'écran. Ensuite, quand vous entendez le caractère que vous recherchez, appuyez rapidement à deux reprises n'importe où sur l'écran. Pour activer la fonction de saisie rapide, depuis la liste des applications, appuyez sur **Paramètres** → **Accessibilité** → **Vue**, puis cochez la case **Saisie clavier rapide**.

Saisir des caractères supplémentaires

Maintenez le doigt appuyé sur une touche du clavier. Si des caractères supplémentaires sont disponibles via la touche, une fenêtre contextuelle apparaît au-dessus du clavier, affichant les caractères. TalkBack lit à haute voix les caractères disponibles. Appuyez sur le caractère de votre choix, puis continuez à saisir du texte.

Modifier la langue de saisie du clavier

Pour ajouter des langues de saisie, depuis la liste des applications, appuyez sur **Paramètres** → **Langue et saisie**. Appuyez ensuite sur  en regard de **Clavier Samsung** → **Sélectionner langues de saisie**, puis sélectionnez des langues.

Pour modifier la langue de saisie du clavier, maintenez le doigt appuyé sur , puis sélectionnez une langue.

Modifier du texte

Utilisez le menu contextuel local pour déplacer le curseur ou copier et coller du texte.

Ouvrez le menu contextuel local en faisant glisser le doigt vers le haut, puis vers la droite de l'écran sans le relâcher. Maintenez le doigt appuyé sur l'écran pour ouvrir le menu contextuel circulaire. Ensuite, parcourez les menus en traçant un cercle du doigt sans le relâcher. Lorsque **Modifier le niveau de lecture** est sélectionné, relâchez le doigt. Maintenez à nouveau le doigt appuyé sur l'écran, parcourez les menus en traçant un cercle, puis relâchez le doigt lorsque l'unité de lecture de votre choix est sélectionnée.

Lorsque vous modifiez du texte, sélectionnez l'unité de lecture mot ou lettre. En mode sélection, l'appareil sélectionne le texte en fonction de l'unité de lecture sélectionnée.

Lorsque le texte que vous souhaitez modifier est lu à haute voix, effectuez les opérations suivantes :



- Supprimer le texte : appuyez sur la touche Supprimer du clavier.
- Sélectionner le texte à l'aide du mode sélection : activez le mode sélection pour sélectionner et écouter le texte. Pour activer le mode sélection, ouvrez le menu contextuel local, puis appuyez sur **Contrôle du curseur** → **Commencer la sélection**. Faites défiler l'écran vers la gauche ou vers la droite pour écouter le texte avant ou après le texte sélectionné.

Pour désactiver le mode sélection, ouvrez le menu contextuel local, puis appuyez sur **Contrôle du curseur** → **Terminer la sélection**.

- Sélectionner le texte tout entier : ouvrez le menu contextuel local, puis appuyez sur **Contrôle du curseur** → **Tout sélectionner**. L'ensemble du texte du document est sélectionné.
- Copier ou couper le texte : ouvrez le menu contextuel local et sélectionnez le texte. Ensuite, ouvrez de nouveau le menu contextuel local, appuyez sur **Contrôle du curseur**, puis relâchez le doigt. Appuyez sur **Copier** pour copier le texte sélectionné, ou sur **Couper** pour couper le texte sélectionné.
- Coller le texte : placez le curseur à l'endroit où le texte doit être inséré, ouvrez le menu contextuel local, puis appuyez sur **Contrôle du curseur** → **Coller**.

Dictier du texte

Vous pouvez saisir du texte en le dictant. Appuyez sur le champ de saisie de texte, puis appuyez rapidement à deux reprises n'importe où sur l'écran. Le clavier apparaît dans le bas de l'écran.

Maintenez le doigt appuyé sur , l'appareil affiche une fenêtre contextuelle indiquant les options du clavier. Sans relâcher le doigt, appuyez sur  et prononcez les mots que vous souhaitez saisir dans le champ de texte. Les mots prononcés apparaissent sous forme de texte à l'écran et l'appareil les lit à voix haute.

Pour saisir plus de texte, appuyez sur la touche microphone et prononcez les mots.

Modifier la langue de saisie

Pendant que vous saisissez du texte en le dictant, appuyez sur **Français (France)** et sélectionnez une langue pour modifier la langue de saisie.

Pour ajouter des langues à la liste, appuyez sur **Français (France)** → **Ajouter des langues**, désélectionnez **Automatique**, puis sélectionnez les langues de votre choix. Pour en savoir plus, voir la section « Modifier la disposition du clavier ».

Lire à voix haute des informations provenant de documents ou d'images

A l'aide de l'appareil photo, prenez des photos de documents ou d'images et extrayez et lisez le texte qu'ils contiennent. Vous pouvez également obtenir des informations de couleur et de modèle en prenant des photos de modèles. Utilisez les boutiques d'applications, comme **Samsung Apps**, pour télécharger et installer **Lecteur optique**.

Depuis la liste des applications, appuyez sur **Lecteur optique**.

Pour sélectionner les langues à reconnaître, appuyez sur  → **Paramètres linguistiques**.

Utiliser le mode document

Le mode par défaut de cette application est le mode document. Lorsque vous utilisez le mode couleur et modèle, appuyez sur  pour passer au mode document. En mode document, lorsque vous prenez des photos de documents, l'appareil affiche le texte extrait.

Placez un objet sur une surface plane et appuyez sur .

Pour extraire le texte d'une image enregistrée, appuyez sur  → **Charger une image**.

Pour lire à voix haute le texte à l'écran, appuyez sur  → **Diction de synthèse vocale**.

Utiliser le mode couleur et modèle

Pour utiliser le mode couleur et modèle, activez TalkBack.

Appuyez sur  pour passer au mode couleur et modèle. En mode couleur et modèle, l'appareil affiche des informations sur les couleurs lorsque vous prenez des photos avec un mélange de photos ou de modèles. Les informations portent sur les détails des couleurs, tels que les couleurs ou les modèles couramment utilisés. Ce mode permet aux malvoyants de sélectionner les couleurs ou les modèles de leur choix.

Placez un objet sur une surface plane et appuyez sur . Après avoir pris une photo, l'appareil lit automatiquement à voix haute les informations portant sur la couleur et le modèle.

Appuyez sur  → **Diction de synthèse vocale** pour que l'appareil les lise à haute voix.



Les résultats des informations sur les couleurs peuvent varier en fonction des conditions d'éclairage. Assurez-vous de prendre des photos en mode couleur et modèle dans des conditions de forte luminosité.

Modifier la taille de police

Utilisez cette fonction pour modifier la taille de police. Pour rendre son utilisation plus conviviale, l'appareil propose différentes tailles de police. Il se peut que, dans certaines applications, il ne soit pas possible de régler la taille de la police sur **Enorme**.

Depuis la liste des applications, appuyez sur **Paramètres** → **Accessibilité** → **Vue** → **Taille de police**.

Grossir l'écran

Utilisez cette fonction pour grossir l'écran et effectuer un zoom avant sur une zone spécifique.

Depuis la liste des applications, appuyez sur **Paramètres** → **Accessibilité** → **Vue** → **Gestes d'agrandissement**, puis faites glisser le curseur **Gestes d'agrandissement** vers la droite.

- Effectuer un zoom avant et arrière : appuyez rapidement à trois reprises sur l'écran pour effectuer un zoom avant sur une zone spécifique. Appuyez de nouveau rapidement à trois reprises sur l'écran pour annuler le zoom.
- Parcourir l'écran en le faisant défiler : utilisez deux doigts pour faire défiler l'écran grossi.
- Régler le niveau de zoom : appuyez sur l'écran grossi avec deux doigts. Ensuite, écartez deux doigts ou rapprochez-les pour régler le niveau de zoom.



- Il n'est pas possible d'agrandir les claviers à l'écran.
- Lorsque cette fonction est activée, les performances de certaines applications, comme **Téléphone** et **Calculatrice**, peuvent en être affectées.

Configurer des rappels de notification

Utilisez cette fonction pour vous rappeler des notifications que vous n'avez pas vérifiées selon l'intervalle défini.

Depuis la liste des applications, appuyez sur **Paramètres** → **Accessibilité** → **Vue** → **Rappel de notification**, puis faites glisser le curseur **Rappel de notification** vers la droite.

Pour définir un intervalle entre les alertes, appuyez sur **Fréquence de rappel**.

Inverser les couleurs d'affichage

Utilisez cette fonction pour améliorer la visibilité de l'écran et aider les utilisateurs à déchiffrer plus facilement le texte à l'écran. Lorsque cette fonction est activée, l'appareil affiche une image négative qui inverse les couleurs à l'écran. L'inversion des couleurs augmente le contraste entre le noir et le blanc.

Depuis la liste des applications, appuyez sur **Paramètres** → **Accessibilité** → **Vue**, puis cochez la case **Couleurs négatives**.

Réglage des couleurs

Utilisez cette fonction pour régler l'affichage des couleurs à l'écran si vous avez des difficultés à distinguer les couleurs. L'appareil remplace les couleurs par des couleurs plus faciles à reconnaître.

- 1 Depuis la liste des applications, appuyez sur **Paramètres** → **Accessibilité** → **Vue** → **Réglage des couleurs**.
- 2 Faites glisser le curseur **Réglage des couleurs** vers la droite.
- 3 Appuyez sur **Démarrer**.
- 4 Organisez les tuiles de couleurs par ordre de similarité, en commençant par la couleur de base.
- 5 Une fois les couleurs réglées, appuyez sur **Terminé**.
Si vous pouvez plus facilement distinguer les couleurs, aucun autre réglage n'est nécessaire.
- 6 Si les couleurs restent difficiles à distinguer, appuyez sur **Appareil photo** ou sur **Image**.
- 7 Faites glisser la barre de réglage des couleurs vers la gauche ou vers la droite, puis appuyez sur **Terminé**.
Pour réajuster la couleur, appuyez sur  → **Réajuster la couleur**.

Configurer une notification par flash

Configurez le flash pour qu'il clignote lorsque vous recevez des appels entrants, de nouveaux messages ou des notifications.

Depuis la liste des applications, appuyez sur **Paramètres** → **Accessibilité** → **Audition**, puis cochez la case **Notification par flash**.

Couper tous les sons

Configurez l'appareil pour qu'il coupe tous les sons, comme les sons multimédia et la voix du correspondant en cours d'appel.

Depuis la liste des applications, appuyez sur **Paramètres** → **Accessibilité** → **Audition**, puis cochez la case **Désactiver tous les sons**.

Personnaliser les paramètres des sous-titres

Sous-titres Samsung

Depuis la liste des applications, appuyez sur **Paramètres** → **Accessibilité** → **Audition** → **Sous-titres Samsung (CC)**, puis faites glisser le curseur **Sous-titres Samsung (CC)** vers la droite.

Vous pouvez utiliser les options suivantes :

- **Alignement** : modifiez la position des sous-titres.
- **Police** : modifiez le type de police.
- **Taille de police** : modifiez la taille de police.
- **Bordure** : modifiez le bord du texte des sous-titres.
- **Police** : réglez la transparence et modifiez la couleur du texte.
- **Couleur arrière-plan** : réglez la transparence et modifiez la couleur du fond de la zone de sous-titres.
- **Fenêtre de sous-titres** : réglez la transparence et modifiez la couleur de la zone de sous-titres toute entière.

Sous-titres Google

Depuis la liste des applications, appuyez sur, **Paramètres** → **Accessibilité** → **Audition** → **Sous-titres Google (CC)**, puis faites glisser le curseur **Sous-titres Google (CC)** vers la droite.

Vous pouvez utiliser les options suivantes :

- **Langue** : sélectionnez une langue d’affichage.
- **Taille du texte** : modifiez la taille de police.
- **Style des sous-titres** : modifiez la couleur d’affichage des sous-titres.

Régler la balance audio

Configurez l’appareil pour pouvoir régler la balance audio lorsque vous utilisez un casque à double oreillette.

Pour régler la balance audio, connectez un casque à double oreillette à l’appareil. Depuis la liste des applications, appuyez sur **Paramètres** → **Accessibilité** → **Audition** → **Balance audio**. Faites glisser la barre de réglage vers la gauche ou vers la droite pour régler la balance audio, puis appuyez sur **Définir**.

Utiliser le son monophonique



Configurer l’appareil pour activer le son monophonique lorsque vous utilisez une seule oreillette.

Depuis la liste des applications, appuyez sur **Paramètres** → **Accessibilité** → **Audition**, puis cochez la case **Audio mono**.

Utiliser un détecteur de son pour les pleurs de bébé

Paramétrez l’appareil pour qu’il détecte les pleurs d’un bébé et vous alerte en déclenchant une alarme, une vibration et en faisant clignoter le flash.

Depuis la liste des applications, appuyez sur **Paramètres** → **Accessibilité** → **Audition** → **Détecteur pleurs bébé**, puis faites glisser le curseur **Détecteur pleurs bébé** vers la droite.

Appuyez sur  pour activer la fonction de détection du son. Lorsque l’appareil détecte des sons, il émet un son et vibre. Pour paramétrer le flash pour qu’il clignote lors de la détection d’un son, appuyez sur  → **Paramètres**, puis cochez **Notification par flash**.

Utiliser la fonction tactile automatique

Paramétrez l'appareil pour qu'il vibre lorsque des sons sont lus dans les applications téléchargées.

Depuis la liste des applications, appuyez sur **Paramètres** → **Accessibilité** → **Audition**, puis cochez la case **Tactile auto**.



Il est possible que certaines applications ne soient pas compatibles avec cette fonction.

Utiliser le raccourci auxiliaire

Afficher l'icône de raccourci auxiliaire

Utilisez une icône de raccourci auxiliaire pour accéder aux applications, fonctions et paramètres en appuyant sur cette icône à l'écran. Commandez l'appareil en appuyant sur l'icône de raccourci auxiliaire sans parcourir l'écran. Lorsque cette fonction est lancée, le **Mode une seule pression** est activé.

- 1 Depuis la liste des applications, appuyez sur **Paramètres** → **Accessibilité** → **Dextérité et interaction** → **Menu assistant**.
- 2 Faites glisser le curseur **Menu assistant** vers la droite.
L'icône de raccourci auxiliaire apparaît au coin inférieur droit de l'écran.
- 3 Appuyez sur **Main dominante** pour déplacer l'icône de raccourci auxiliaire vers un emplacement pratique.







Utiliser les menus du raccourci auxiliaire

Le raccourci auxiliaire apparaît sous forme d'icône flottante, ce qui vous permet d'y accéder facilement depuis n'importe quel écran.

Appuyez sur l'icône de raccourci auxiliaire et les menus disponibles apparaissent sur l'icône. Appuyez sur l'icône du haut ou du bas pour accéder à d'autres volets ou faites défiler l'écran vers le haut ou vers le bas pour sélectionner d'autres menus.

Utiliser le curseur

Depuis le menu auxiliaire, appuyez sur **Curseur**. Un curseur et une zone tactile où le curseur peut être commandé apparaissent à l'écran.

-  /  : sélectionner un élément ou faire défiler l'écran vers la gauche ou la droite.
-  /  : faire défiler l'écran vers le haut ou le bas.
-  : déplacer la zone tactile vers un autre emplacement.
-  : fermer la zone tactile.

Pour modifier les paramètres du curseur, depuis la liste des applications, appuyez sur **Paramètres** → **Accessibilité** → **Dextérité et interaction** → **Menu assistant**, faites glisser le curseur **Menu assistant** vers la droite, puis utilisez les options sous **PARAMÈTRES PAVÉ ET CURSEUR**.

Utiliser les menus auxiliaires avancés

Configurez l'appareil pour qu'il affiche un menu auxiliaire avancé pour les applications sélectionnées. Par exemple, lorsque vous lancez **Messages**, les fonctions de recherche et de rédaction apparaissent sur le menu auxiliaire.

Depuis la liste des applications, appuyez sur **Paramètres** → **Accessibilité** → **Dextérité et interaction** → **Menu assistant** → **Assistant Plus**, faites glisser le curseur **Assistant Plus** vers la droite, puis sélectionnez des applications.

Modifier les menus du raccourci auxiliaire

Vous pouvez utiliser cette fonction pour modifier les menus de l'icône de raccourci auxiliaire.

Depuis la liste des applications, appuyez sur **Paramètres** → **Accessibilité** → **Dextérité et interaction** → **Menu assistant**, faites glisser le curseur **Menu assistant** vers la droite, puis appuyez sur **Modifier**.

Activer l'écran à l'aide de la fonction Air Gesture

Utilisez cette fonction lorsque l'appareil est sur une surface plane ou bien maintenu pour l'empêcher de bouger. Configurez l'appareil pour pouvoir allumer l'écran en plaçant la main au-dessus du capteur. Vous pouvez allumer l'écran sans le toucher.

Depuis la liste des applications, appuyez sur **Paramètres** → **Accessibilité** → **Dextérité et interaction** → **Air wake up**, puis faites glisser le curseur **Air wake up** vers la droite.

Utiliser la fonction de défilement intelligent

Configurez l'appareil pour pouvoir faire défiler l'écran vers le haut ou vers le bas en inclinant la tête ou l'appareil.

Depuis la liste des applications, appuyez sur **Paramètres** → **Accessibilité** → **Dextérité et interaction** → **Smart scroll**, puis faites glisser le curseur **Smart scroll** vers la droite.

Vous pouvez utiliser les options suivantes :

- **Inclinaison de la tête** : inclinez la tête vers le haut ou vers le bas.
- **Inclinaison de l'appareil** : inclinez l'appareil vers l'avant ou l'arrière.
- **Vitesse** : réglez la vitesse de défilement de l'écran.
- **Affichage du retour visuel** : réglez l'appareil pour qu'il affiche une icône de signal lorsque l'appareil reconnaît votre action.

Configurer les options temporelles en cas de pression unique ou de maintien de la pression sur l'écran

Configurez le temps de reconnaissance lorsque vous appuyez simplement sur l'écran et lorsque vous maintenez le doigt appuyé dessus.

Depuis la liste des applications, appuyez sur **Paramètres** → **Accessibilité** → **Dextérité et interaction** → **Durée de l'appui prolongé**, puis sélectionnez une option.

Utiliser le mode commande des interactions

Activez le mode commande des interactions pour limiter les réactions de l'appareil aux saisies lorsque vous utilisez des applications. Utilisez ce mode si vous souhaitez limiter l'accès des autres personnes et commander vos médias ou vos données.

- 1 Depuis la liste des applications, appuyez sur **Paramètres** → **Accessibilité** → **Dextérité et interaction** → **Contrôle par interaction**.
- 2 Faites glisser le curseur **Contrôle par interaction** vers la droite pour activer ce mode.

3 Maintenez le doigt simultanément appuyé sur la touche Accueil et sur la touche de volume bas tout en utilisant une application.

4 Réglez la taille du cadre ou tracez une ligne autour d'une zone que vous souhaitez limiter.

5 Appuyez sur **Terminé**.

L'appareil affiche la zone limitée. Si vous appuyez sur l'écran ou sur des touches, comme la touche Accueil, l'opération ne fonctionne pas dans cette zone.

Pour désactiver le mode commande des interactions, maintenez le doigt simultanément enfoncé sur la touche Accueil et la touche de volume bas.

Prendre ou mettre fin à des appels

Configurez le mode de prise ou de fin d'appel.

Depuis la liste des applications, appuyez sur **Paramètres** → **Accessibilité** → **Répondre et mettre fin aux appels**. Vous pouvez sélectionner les options suivantes :

- **App. sur touche d'accueil** : paramétrez l'appareil pour pouvoir répondre à un appel en appuyant sur la touche Accueil.
- **Contrôle vocal** : paramétrez l'appareil pour pouvoir répondre à un appel ou le rejeter à l'aide des commandes vocales.
- **Survoler le périphérique** : lorsque vous recevez un appel, déplacez votre main vers la gauche, puis vers la droite, au-dessus du capteur, afin de prendre l'appel.
- **Appuyez sur la touche Marche** : paramétrez l'appareil pour pouvoir mettre fin à un appel en appuyant sur la touche Marche/Arrêt.

Utiliser le mode une seule pression

En cas d'alarme ou d'appel entrant, appuyez sur la touche pour arrêter l'alarme ou prendre l'appel au lieu de faire glisser la touche.

Paramétrez ce mode pour commander les appels entrants ou les notifications en appuyant sur la touche plutôt qu'en la faisant glisser.

Depuis la liste des applications, appuyez sur **Paramètres** → **Accessibilité**, puis cliquez sur **Mode pression unique**.

Configurer les paramètres d'accessibilité

Enregistrer les paramètres d'accessibilité à d'autres emplacements

Exportez les paramètres d'accessibilité en cours sous forme de fichier.

Depuis la liste des applications, appuyez sur **Paramètres** → **Accessibilité** → **Gérer l'accessibilité** → **Importer/Exporter**, puis sélectionnez une option d'importation et appuyez sur **OK**. Le fichier de paramètres d'accessibilité est enregistré sur l'appareil.

Importer un fichier de paramètres d'accessibilité

Importez le fichier de sauvegarde des paramètres d'accessibilité de l'appareil.

Depuis la liste des applications, appuyez sur **Paramètres** → **Accessibilité** → **Gérer l'accessibilité** → **Importer/Exporter**, puis sélectionnez une option d'importation. Sélectionnez un fichier d'importation, puis appuyez sur **Terminé** → **OK**. Les paramètres d'accessibilité sont mis à jour conformément au fichier importé.

Partager des fichiers de paramètres d'accessibilité

Envoyez le fichier de paramètres d'accessibilité à d'autres personnes par e-mail ou partagez le fichier via Wi-Fi Direct, Bluetooth, etc.

Depuis la liste des applications, appuyez sur **Paramètres** → **Accessibilité** → **Gérer l'accessibilité** → **Partager via**. Sélectionnez ensuite un fichier, puis appuyez sur **Terminé**. Sélectionnez un mode de partage, puis suivez les instructions à l'écran pour partager le fichier.

Visionner des fichiers d'accessibilité

Affichez les fichiers d'accessibilité installés sur l'appareil.

Depuis la liste des applications, appuyez sur **Paramètres** → **Accessibilité**, puis affichez la liste des fichiers d'accessibilité dans **SERVICES**.

Utiliser d'autres fonctions utiles

- Utiliser S Voice : vous pouvez utiliser cette fonction pour exécuter diverses fonctions à l'aide de commandes vocales. Lancez **S Voice** pour passer des appels, envoyer des messages et afficher des tâches. Pour en savoir plus, voir la section « S Voice ».
- Effectuer une recherche oralement : utilisez les commandes vocales pour rechercher un contenu de page Web. Utilisez cette fonction lorsque vous vous déplacez et que vous ne pouvez pas vous servir de vos mains pour saisir du texte. Pour en savoir plus, voir la section « Recherche vocale ».
- À l'aide du panneau des notifications : faites défiler l'écran du haut vers le bas pour ouvrir le panneau des notifications. Vous pouvez afficher les appels manqués, les nouveaux messages, régler la luminosité de l'écran et plus encore. Pour en savoir plus, voir la section « Volets des notifications et de paramétrage rapide ».
- Activer le mode facile : le mode facile utilise une présentation simplifiée et de grandes icônes pour offrir une expérience utilisateur conviviale. Pour un accès simplifié, vous pouvez ajouter des applications récemment utilisées ou des raccourcis vers l'écran d'accueil. Pour en savoir plus, voir la section « Activer le mode facile ».
- Reconnaissance des mouvements : commandez l'appareil avec des mouvements ou des gestes de la paume de la main. Pour en savoir plus, voir la section « Reconnaissance des mouvements ».
- Utiliser le scanner digital : enregistrez vos empreintes pour déverrouiller l'écran ou vérifier le mot de passe de votre compte Samsung. Pour en savoir plus, voir la section « Lecteur d'empreintes ».
- Utiliser le mode voiture : commandez vocalement l'appareil pour qu'il exécute diverses fonctions pendant que vous conduisez. Vous pouvez recevoir des appels entrants, afficher des messages et écouter de la musique sans toucher à l'appareil. Pour en savoir plus, voir la section « Mode voiture ».
- Utiliser des raccourcis vers les contacts : ajouter des raccourcis vers les contacts sur l'écran d'accueil pour passer des appels ou envoyer des messages. Pour en savoir plus, voir la section « Ajouter des raccourcis vers des contacts à l'écran d'accueil ».
- Utiliser l'enregistreur vocal : enregistrer ou écouter des mémos vocaux. Pour en savoir plus, voir la section « Enregistreur vocal ».

Dépannage

Avant de contacter un centre de service après-vente Samsung, veuillez essayer de mettre en œuvre les solutions suivantes. Il est possible que certaines situations ne s'appliquent pas à votre appareil.

Lorsque vous allumez ou utilisez votre appareil, un message vous invite à effectuer l'une des manipulations suivantes :

- Mot de passe : lorsque la fonction de verrouillage est activée, vous devez saisir le mot de passe que vous avez défini pour l'appareil.
- Code PIN : lorsque vous utilisez l'appareil pour la première fois ou lorsque vous avez activé le verrouillage de votre appareil par code PIN, vous devez saisir le code PIN fourni avec la carte SIM ou USIM. Vous pouvez désactiver cette fonction à l'aide du menu de verrouillage de la carte SIM.
- Code PUK : si vous saisissez un code PIN incorrect à plusieurs reprises, la carte SIM ou USIM est bloquée. Vous devez alors saisir le code PUK fourni par votre opérateur.
- Code PIN2 : lorsque vous accédez à un menu nécessitant le code PIN2, vous devez saisir le code PIN2 fourni avec la carte SIM ou USIM. Pour en savoir plus, contactez votre opérateur.

Votre appareil affiche des messages d'erreur de réseau et de service

- Lorsque vous vous trouvez dans une zone de mauvaise réception, vous risquez de perdre la connexion au réseau. Déplacez-vous et réessayez. Lorsque vous vous déplacez, plusieurs messages d'erreur peuvent apparaître.
- Certaines options ne sont pas accessibles sans abonnement. Pour en savoir plus, contactez votre opérateur.

Votre appareil ne s'allume pas

- Lorsque la batterie est entièrement déchargée, il n'est pas possible d'allumer l'appareil. Rechargez complètement la batterie avant d'allumer l'appareil.
- Il est possible que la batterie ne soit pas correctement installée. Réinsérez la batterie.
- Essayez les deux contacts dorés et réinsérez la batterie.

Mauvaise réaction ou lenteur de l'écran tactile

- Si vous fixez sur l'écran tactile un cache de protection ou tout autre accessoire en option, il est possible que l'écran ne fonctionne pas correctement.
- Si vous portez des gants, si vos mains ne sont pas parfaitement propres, ou si vous appuyez sur l'écran avec un objet pointu ou vos ongles, l'écran tactile risque de présenter des dysfonctionnements.
- L'humidité ou le contact avec l'eau peut provoquer des dysfonctionnements de l'écran tactile.
- Redémarrez votre appareil afin de mettre fin à d'éventuels dysfonctionnements logiciels temporaires.
- Assurez-vous que vous disposez bien de la dernière version logicielle de votre appareil.
- Si l'écran tactile est endommagé ou rayé, contactez un centre de service après-vente Samsung.

Votre appareil se bloque ou est sujet à des erreurs fatales

Si votre appareil ne répond plus ou se bloque, vous devrez éventuellement fermer les applications ou réinsérer la batterie et réinitialiser votre appareil pour qu'il retrouve un fonctionnement correct. Si votre appareil se bloque et ne répond plus, maintenez simultanément la touche Marche/Arrêt et la touche Volume appuyée pendant plus de 7 secondes afin de redémarrer.

Si vous ne parvenez pas à résoudre le problème à la suite de ces manipulations, procédez à la réinitialisation des paramètres par défaut. Depuis la liste des applications, appuyez sur **Paramètres** → **Sauvegarder et réinitialiser** → **Rétablir param. par défaut** → **Réinitialiser le périphérique** → **Supprimer tout**. Avant de rétablir les paramètres par défaut de votre appareil, n'oubliez pas d'effectuer des copies de sauvegarde de toutes les données importantes qui y sont stockées.

Si le problème persiste, contactez un centre de service après-vente Samsung.

Impossible de passer des appels

- Assurez-vous d'être connecté au réseau cellulaire approprié.
- Vérifiez que vous n'avez pas activé la fonction de restriction d'appel pour le numéro de téléphone que vous composez.
- Vérifiez que vous n'avez pas activé la fonction de restriction d'appel pour le numéro de téléphone de l'appel entrant.

Vos interlocuteurs ne vous entendent pas

- Vérifiez que le microphone intégré n'est pas recouvert.
- Vérifiez que le microphone est placé suffisamment près de votre bouche.
- Si vous utilisez un kit piéton ou un casque, vérifiez qu'il est correctement branché.

Vous percevez un écho lors des appels

Réglez le volume en appuyant sur la touche de volume ou déplacez-vous.

Déconnexions fréquentes du réseau cellulaire ou d'Internet, ou mauvaise qualité audio

- Assurez-vous que rien n'entrave l'antenne intégrée à l'appareil.
- Lorsque vous vous trouvez dans une zone de mauvaise réception, vous risquez de perdre la connexion au réseau. Vos problèmes de connectivité peuvent être dus à une panne au niveau de votre opérateur. Déplacez-vous et réessayez.
- Si vous utilisez votre appareil tout en vous déplaçant, il est possible que les services de réseau sans fil soient désactivés en raison de problèmes sur le réseau de votre opérateur.

L'icône de la batterie est vide

Le niveau de charge de la batterie est faible. Rechargez ou remplacez la batterie.

La batterie ne se charge pas correctement (pour les chargeurs homologués Samsung)

- Assurez-vous que le chargeur est correctement branché.
- Si les bornes de la batterie sont sales, la batterie peut ne pas se recharger correctement ou l'appareil risque de s'éteindre. Essayez les deux contacts dorés et réessayez de recharger la batterie.
- Sur certains appareils, la batterie ne peut pas être remplacée par l'utilisateur. Pour remplacer ce type de batterie, contactez un centre de service après-vente Samsung.

La batterie se décharge de plus en plus rapidement

- Lorsque la batterie est exposée à des températures extrêmes, la charge utile peut être réduite.
- La consommation de la batterie augmente lorsque vous utilisez certaines fonctionnalités, comme les SMS et MMS, ou certaines applications, comme les jeux ou Internet.
- La batterie est un consommable et sa charge utile diminue avec le temps.

L'appareil est chaud au toucher

Lorsque vous utilisez plusieurs applications simultanément ou sur une période prolongée, l'appareil peut chauffer. Ce phénomène est normal et n'affecte ni la durée de vie, ni les performances de l'appareil.

Messages d'erreur à l'ouverture de l'appareil photo

Pour utiliser l'appareil photo, votre appareil doit disposer de suffisamment de mémoire et sa batterie être suffisamment chargée. Si vous obtenez des messages d'erreur lors de l'ouverture de l'appareil photo, tentez les manipulations suivantes :

- Chargez la batterie ou remplacez-la par une autre entièrement chargée.
- Libérez de la mémoire en transférant des fichiers sur un ordinateur ou en supprimant des éléments de l'appareil.
- Redémarrez l'appareil. Si les problèmes persistent avec l'appareil photo, contactez un centre de service après-vente Samsung.

Qualité des photos inférieure par rapport à l'aperçu

- La qualité de vos photos peut varier selon l'environnement et les techniques photographiques utilisées.
- Si vous prenez des photos avec une luminosité insuffisante, de nuit ou en intérieur, l'image risque d'être floue.

Messages d'erreur à l'ouverture de fichiers multimédia

Si vous obtenez des messages d'erreur lors de l'ouverture de fichiers multimédia ou si vous ne parvenez pas à les ouvrir, tentez les manipulations suivantes :

- Libérez de la mémoire en transférant des fichiers sur un ordinateur ou en supprimant des éléments de l'appareil.
- Assurez-vous que le fichier audio n'est pas protégé par des droits DRM (Gestion des droits d'auteur). Si le fichier est protégé par des droits DRM, vous devez posséder une licence ou une clé pour pouvoir le lire.
- Vérifiez que votre appareil prend en charge le type du fichier audio.

- Votre appareil est compatible avec les photos et vidéos capturées avec ce même appareil. Les photos et vidéos capturées avec d'autres appareils peuvent ne pas s'afficher correctement.
- Votre appareil prend en charge les fichiers multimédia autorisés par votre opérateur ainsi que les opérateur, des autres services réseaux. Il est possible que certains contenus circulant sur Internet, comme des sonneries, vidéos ou fonds d'écran, ne fonctionnent pas correctement.

Impossible de localiser un autre appareil Bluetooth

- Vérifiez que la fonction sans fil Bluetooth est activée sur votre appareil.
- Vérifiez que la fonction sans fil Bluetooth est également activée sur l'appareil auquel vous tentez de vous connecter.
- Vérifiez que les deux appareils Bluetooth se trouvent bien à l'intérieur du rayon d'action Bluetooth (10 m maximum).

Si les conseils ci-dessus ne résolvent pas le problème, contactez un centre de service après-vente Samsung.

Problème de connexion avec un ordinateur

- Assurez-vous que le câble USB utilisé est compatible avec votre appareil.
- Vérifiez que le pilote nécessaire est bien installé sur votre ordinateur et qu'il est à jour.
- Si vous utilisez Windows XP, vérifiez que vous possédez la version Windows XP Service Pack 3 ou version ultérieure sur votre ordinateur.
- Vérifiez que Samsung Kies ou Windows Media Player 10 (ou toute version ultérieure) est installé sur votre ordinateur.

Votre appareil ne parvient pas à détecter votre position

À certains endroits, comme à l'intérieur d'un bâtiment, les signaux GPS peuvent être faibles. Si cela se produit, configurez votre appareil pour l'utilisation d'un réseau Wi-Fi ou mobile afin de trouver votre position.

Les données stockées sur l'appareil ont été perdues

Effectuez toujours des copies des données importantes stockées sur votre appareil. Dans le cas contraire, vous ne pourriez pas récupérer vos données corrompues ou perdues. Samsung ne peut être tenu responsable de la perte des données stockées sur votre appareil.

Un petit espace est apparu sur le bord externe du boîtier de l'appareil

- Cet espace est une caractéristique de fabrication, et il est possible d'observer un jeu ou une vibration des pièces.
- Au fil du temps, la friction entre les pièces peut entraîner l'élargissement de cet espace.

Droits d'auteur

Copyright © 2014 Samsung Electronics

Ce mode d'emploi est protégé par les lois internationales sur les droits d'auteur.

Il est interdit de reproduire, distribuer, traduire ou transmettre sous quelque forme et par quelque moyen que ce soit, électronique ou mécanique, notamment par photocopie, enregistrement ou stockage dans un système de stockage et de recherche documentaire, tout ou partie de ce document, sans le consentement préalable écrit de Samsung Electronics.

Marques

- SAMSUNG et le logo SAMSUNG sont des marques déposées de Samsung Electronics.
- Bluetooth® est une marque déposée de Bluetooth SIG, Inc.
- Wi-Fi®, Wi-Fi Protected Setup™, Wi-Fi CERTIFIED Passpoint™, Wi-Fi Direct™, Wi-Fi CERTIFIED™ et le logo Wi-Fi sont des marques déposées de Wi-Fi Alliance.
- Toutes les autres marques et droits d'auteur demeurent la propriété de leurs propriétaires respectifs.