

**SAMSUNG**

SM-G925F  
SM-G928F

# Manual do utilizador

# Índice

## Básico

- 4 Ler primeiro
- 6 Situações e soluções de sobreaquecimento do dispositivo
- 9 Conteúdo da embalagem
- 10 Descrição do dispositivo
- 14 Bateria
- 20 Cartão SIM ou USIM (cartão Nano-SIM)
- 23 Ligar e desligar o dispositivo
- 24 Controlar o ecrã táctil
- 27 Ecrã Principal
- 34 Bloquear ecrã
- 35 Ecrã lateral
- 42 Painel de notificações
- 45 Introduzir texto
- 47 Captura de ecrã
- 48 Abrir aplicações
- 49 Multi Janela
- 54 Conta Samsung
- 55 Transferir dados do seu dispositivo anterior
- 58 Dispositivo e gestão de dados
- 61 Ligação Rápida
- 63 Funcionalidades de partilha
- 65 Modo de emergência

## Aplicações

- 66 Instalar e desinstalar aplicações
- 68 Telefone
- 72 Contactos
- 76 Mensagem
- 79 Internet
- 81 E-mail
- 82 Câmara
- 104 Galeria
- 107 Samsung Gear
- 108 Game Launcher
- 111 Agenda
- 112 S Health
- 115 S Voice
- 118 Música
- 119 Vídeo
- 120 Gravador de Voz
- 122 Os Meus Ficheiros
- 122 Memorando
- 123 Relógio
- 124 Calculadora
- 125 Aplicações Google

## Definições

- 127 Introdução
- 127 Ligações
- 139 Sons e vibração
- 140 Notificações
- 141 Visor e luz
- 143 Fundos e temas
- 144 Funções avançadas
- 146 Manutenção do dispositivo
- 148 Aplicações
- 149 Ecrã bloqueio e segurança
- 158 Cloud e contas
- 160 Google
- 160 Acessibilidade
- 160 Gestão geral
- 161 Actualização de software
- 161 Manual do utilizador
- 161 Acerca do dispositivo

## Anexos

- 162 Acessibilidade
- 178 Resolução de problemas
- 183 Retirar a bateria

# Básico

## Ler primeiro

Leia atentamente o presente manual antes de utilizar o dispositivo para assegurar uma utilização segura e correta.

- As descrições baseiam-se nas definições padrão do dispositivo.
- Dependendo da região, operadora, especificações do modelo ou software do dispositivo algum do conteúdo pode diferir.
- Conteúdo (conteúdo de alta qualidade) que requeira muita utilização da CPU e da RAM irá afetar o desempenho geral do dispositivo. Aplicações relacionadas com o conteúdo poderão não funcionar corretamente dependendo das especificações do dispositivo e do ambiente em que está a ser usado.
- A Samsung não se responsabiliza por problemas de desempenho causados por aplicações de outros fornecedores que não a Samsung.
- A Samsung não se responsabiliza por problemas de desempenho ou incompatibilidades resultantes de configurações de registo editadas ou software de sistema operativo modificado. A tentativa de personalização do sistema operativo pode resultar no mau funcionamento do dispositivo ou das aplicações.
- Software, fontes de som, fundos, imagens e outros conteúdos multimédia fornecidos neste dispositivo são licenciados para uso limitado. A transferência e utilização destes materiais para fins comerciais ou outros fins constituem uma infração das leis de copyright. Os utilizadores são inteiramente responsáveis pela utilização ilegal de conteúdos multimédia.
- Os serviços de dados poderão ter custos adicionais, tal como o envio de mensagens, transferências da Internet, sincronização automática ou utilização dos serviços de localização, dependendo do seu plano de dados. Para grandes transferências de dados, recomenda-se que utilize a funcionalidade Wi-Fi.
- As aplicações padrão fornecidas com o dispositivo estão sujeitas a atualizações e podem deixar de ser suportadas sem aviso prévio. No caso de ter dúvidas em relação a alguma aplicação fornecida com o dispositivo, contacte um Centro de Assistência Samsung. Para aplicações instaladas pelo utilizador, contacte a operadora.

- Modificar o sistema operativo do dispositivo ou instalar softwares de origens não oficiais pode resultar no mau funcionamento do dispositivo e corrupção ou perda de dados. Estas ações são uma violação do seu contrato com a Samsung, o que invalidará a garantia.
- Dependendo da região ou do modelo, alguns dispositivos têm de ser aprovados pela Comissão Federal de Comunicações (FCC). Se o seu dispositivo estiver aprovado pela FCC, pode visualizar o respetivo número de identificação FCC. Para visualizar o ID FCC, toque em **Aplic.** → **Definições** → **Acerca do dispositivo** → **Informações da bateria**.

## Ícones indicadores



**Aviso:** situações possíveis de causar ferimentos em si ou em outras pessoas



**Cuidado:** situações possíveis de causar danos no seu dispositivo ou em outro equipamento



**Aviso:** notas, dicas de utilização ou informações adicionais

# Situações e soluções de sobreaquecimento do dispositivo

## Quando o dispositivo aquece ao carregar a bateria

Enquanto carrega, é possível que o dispositivo e o carregador aqueçam. Durante o carregamento sem fios ou durante o carregamento rápido, pode sentir-se o dispositivo mais quente. Isto não afeta a vida útil ou o desempenho do dispositivo e faz parte do funcionamento normal do mesmo. Caso a bateria aqueça demais, o carregador poderá deixar de carregar.

### Quando o dispositivo aquecer, faça o seguinte:

- Desligue o carregador do dispositivo e feche todas as aplicações abertas. Aguarde que o dispositivo arrefeça e carregue-o novamente.
- Se a parte inferior do dispositivo sobreaquecer, talvez o cabo USB ligado esteja danificado. Substitua o cabo USB danificado por um novo aprovado pela Samsung.
- Ao utilizar um carregador sem fios, não coloque materiais estranhos, como objetos metálicos, ímanes e cartões de banda magnética, entre o dispositivo e o carregador sem fios.



A funcionalidade de carregamento sem fios ou carregamento rápido só está disponível em modelos suportados.

## Quando o dispositivo aquece durante a utilização

Quando utiliza funcionalidades ou aplicações que exigem mais energia ou quando as utiliza durante longos períodos, o dispositivo pode aquecer temporariamente devido ao maior consumo de bateria. Feche todas as aplicações abertas e não utilize o dispositivo durante algum tempo.

Os exemplos seguintes são exemplos de situações em que o dispositivo pode sobreaquecer. Dependendo das funções e aplicações que utiliza, estes exemplos poderão não se aplicar ao seu modelo.

- Durante a configuração inicial após a compra ou ao restaurar dados
- Ao transferir grandes ficheiros

- Ao utilizar aplicações que exigem mais energia ou ao utilizar aplicações durante longos períodos
  - Ao jogar jogos de alta qualidade durante longos períodos
  - Ao gravar vídeos durante longos períodos
  - Ao transmitir vídeos com a definição de brilho no máximo
  - Ao ligar-se a uma TV.
- Ao realizar várias tarefas (ou executar várias aplicações em segundo plano)
  - Ao utilizar Multi Janela
  - Ao atualizar ou instalar aplicações enquanto grava vídeos
  - Ao transferir grandes ficheiros durante uma chamada de vídeo
  - Ao gravar vídeos enquanto utiliza uma aplicação de navegação
- Ao utilizar grandes quantidades de dados para sincronizar com a cloud, o e-mail ou outras contas
- Ao utilizar a aplicação de navegação num automóvel com a incidência de luz solar direta no dispositivo
- Ao utilizar a funcionalidade de PA móvel e de tethering
- Ao utilizar o dispositivo em áreas com sinais fracos ou sem rede
- Ao carregar a bateria com um cabo USB danificado
- Quando a entrada multifunções do dispositivo está danificada ou exposta a materiais estranhos, como líquido, pó, pó de metal ou grafite de lápis
- Quando está em roaming

### **Quando o dispositivo aquecer, faça o seguinte:**

- Mantenha o dispositivo atualizado com o software mais recente.
- Os conflitos entre aplicações abertas podem provocar o sobreaquecimento do dispositivo. Reinicie o dispositivo.
- Desative as funcionalidades de Wi-Fi, GPS e Bluetooth quando não as estiver a utilizar.
- Feche as aplicações que aumentam o consumo da bateria ou que estão abertas em segundo plano e não estão em utilização.
- Elimine ficheiros desnecessários ou aplicações não utilizadas.
- Diminua o brilho do ecrã.
- Se o dispositivo sobreaquecer ou permanecer quente, por um longo período de tempo, aguarde um pouco antes de o usar novamente. Se o dispositivo continuar a aquecer, contacte um Centro de Assistência Samsung.

## Limitações do dispositivo em caso de sobreaquecimento

Quando o dispositivo sobreaquecer, as funcionalidades e o desempenho podem ser limitados ou o dispositivo pode desligar para arrefecer. Esta funcionalidade só está disponível em modelos suportados.

- Se o dispositivo aquecer mais do que o habitual, é apresentada uma mensagem de sobreaquecimento do mesmo. Para baixar a temperatura do dispositivo, o brilho do ecrã e a velocidade do desempenho ficam limitadas e o carregamento da bateria é interrompido. As aplicações em execução são fechadas e só pode realizar chamadas de emergência até o dispositivo arrefecer.
- Se o dispositivo sobreaquecer ou permanecer quente por um longo período de tempo, é apresentada uma mensagem de encerramento. Desligue o dispositivo e aguarde até que arrefeça.

## Precauções para o ambiente de funcionamento

O dispositivo pode aquecer devido ao ambiente nas seguintes condições. Evite reduzir a vida útil da bateria, danificar o dispositivo ou provocar um incêndio.

- Não guarde o dispositivo em locais com temperaturas muito frias ou muito quentes.
- Não exponha o dispositivo à luz solar direta durante longos períodos.
- Não utilize nem guarde o dispositivo durante longos períodos em locais muito quentes como, por exemplo, dentro de um automóvel no verão.
- Não coloque o dispositivo em áreas que possam sobreaquecer, como um tapete de aquecimento elétrico.
- Não guarde o dispositivo perto ou dentro de aquecedores, microondas, equipamentos de cozinha com calor ou recipientes de alta pressão.
- Nunca utilize carregadores ou baterias danificadas.



## Conteúdo da embalagem

Verifique se na embalagem estão todos estes itens:

- Dispositivo
- Manual de consulta rápida



- Os itens fornecidos com o dispositivo e todos os acessórios disponíveis podem diferir dependendo da região ou operadora.
- Os itens fornecidos foram criados apenas para o seu dispositivo, pelo que poderão ser incompatíveis com outros dispositivos.
- A aparência e especificações podem ser alteradas sem qualquer aviso prévio.
- Poderá adquirir acessórios adicionais para o seu dispositivo num distribuidor oficial Samsung. Certifique-se de que são compatíveis com o dispositivo antes de os adquirir.
- Utilize apenas acessórios aprovados pela Samsung. O mau funcionamento causado pelo uso de acessórios não aprovados não é coberto pelo serviço de garantia.
- A disponibilidade de todos os acessórios está dependente, exclusivamente, das empresas fabricantes. Para obter mais informações sobre os acessórios disponíveis, consulte a página Samsung.

# Descrição do dispositivo

## ► SM-G925F

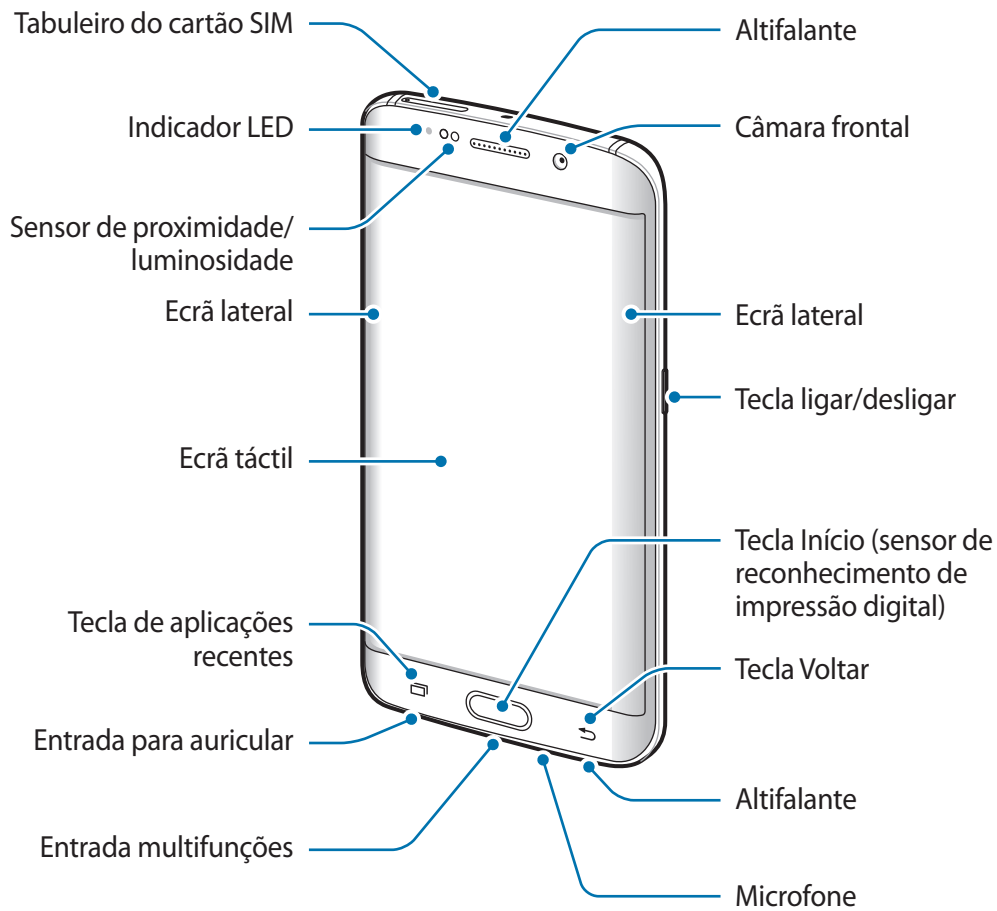

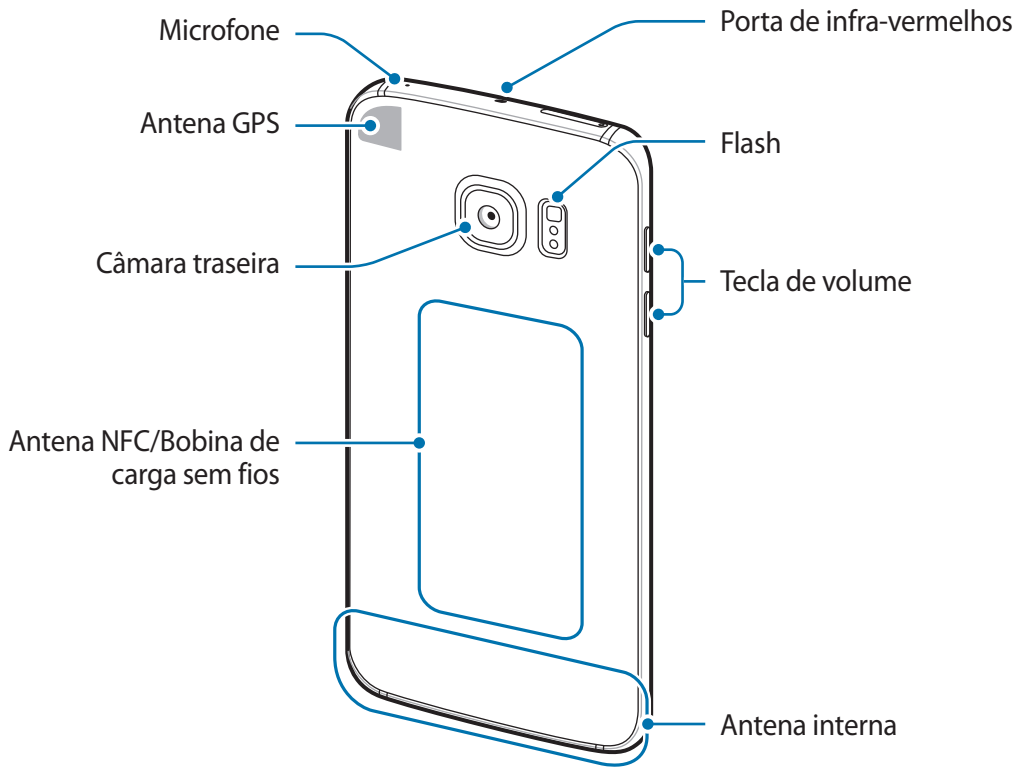



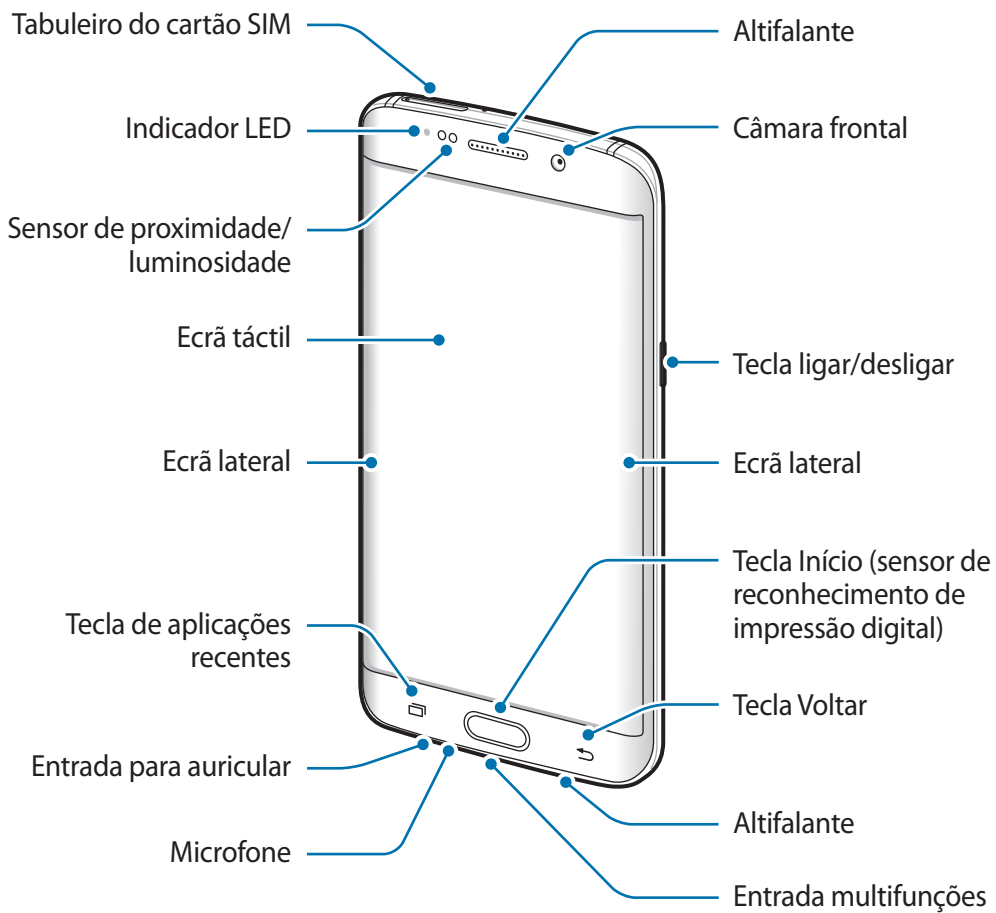

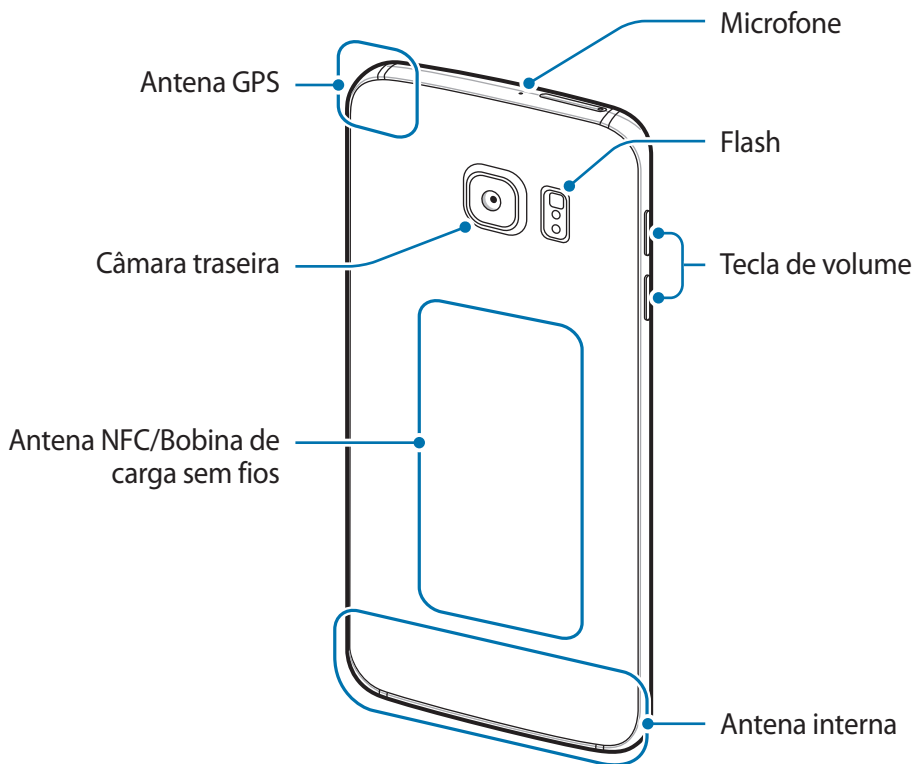
► SM-G928F





- Problemas de conexão e bateria viciada podem ocorrer nas situações seguintes:
  - Se colocar autocolantes metálicos na zona da antena do dispositivo
  - Se colocar uma capa no dispositivo feita de material metálico
  - Se cobrir a zona da antena do dispositivo com as suas mãos ou outros objectos enquanto utiliza certas funções, tais como, chamadas e ligação de dados móveis
- Recomenda-se a utilização de um protetor de ecrã aprovado pela Samsung. Protetores de ecrã não aprovados podem causar o mau funcionamento dos sensores.
- Não tape a área do sensor de proximidade/luminosidade com acessórios de ecrã, tais como protetores de ecrã ou autocolantes. Ao fazê-lo poderá causar o funcionamento incorreto do sensor.
- As cores no ecrã curvo podem ser diferentes dependendo da posição de visualização.

## Teclas

Tecla	Função
 <b>Ligar/desligar</b>	<ul style="list-style-type: none"><li>• Prima sem soltar para ligar ou desligar o dispositivo.</li><li>• Prima para ligar ou bloquear o ecrã.</li></ul>
 <b>Recentes</b>	<ul style="list-style-type: none"><li>• Toque para abrir a lista de aplicações recentes.</li></ul>
 <b>Início</b>	<ul style="list-style-type: none"><li>• Prima para ligar o ecrã enquanto o ecrã estiver bloqueado.</li><li>• Prima para voltar para o ecrã Principal.</li><li>• Prima sem soltar para iniciar o <b>Google</b>.</li></ul>
 <b>Voltar</b>	<ul style="list-style-type: none"><li>• Toque para voltar para o ecrã anterior.</li><li>• Toque sem soltar para aceder a opções adicionais do ecrã actual.</li></ul>
 <b>Volume</b>	<ul style="list-style-type: none"><li>• Prima para ajustar o volume do dispositivo.</li></ul>

## Bateria

### Carregar a bateria

Carregue a bateria antes de utilizá-la pela primeira vez ou quando não for utilizada por longos períodos de tempo.



Utilize apenas carregadores, baterias e cabos aprovados pela Samsung. Carregadores ou cabos não aprovados podem fazer com que a bateria expluda ou danificar o dispositivo.



A ligação incorreta do carregador pode causar danos graves no dispositivo. Todos os danos causados por utilização incorreta não estão cobertos pela garantia.



Para economizar energia, desligue o carregador da tomada quando este não estiver a ser utilizado. O carregador não possui um interruptor para ligar/desligar, pelo que deve desligá-lo da tomada elétrica quando não estiver a ser utilizado, de maneira a poupar energia. O carregador deve ficar próximo da tomada elétrica e deve estar acessível enquanto está a carregar.

- 1 Ligue o cabo USB ao carregador, e ligue o cabo USB à entrada multifunções do dispositivo.

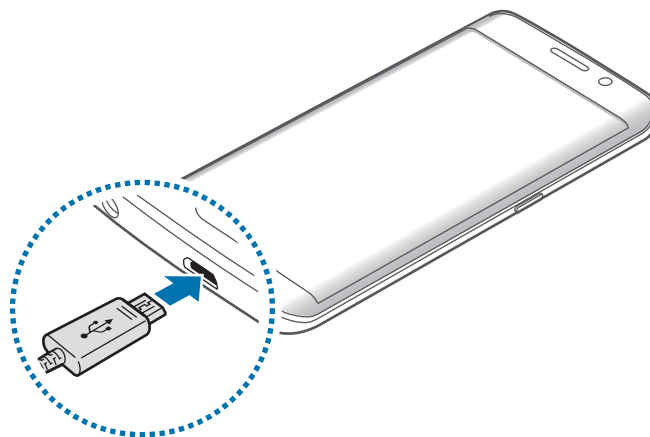

- 2 Ligue o carregador na tomada elétrica.
- 3 Depois de o carregamento estar concluído, desligue o dispositivo do carregador. Em primeiro lugar, desligue o carregador do dispositivo e só depois da tomada elétrica.

## Visualizar o tempo de carregamento estimado

Enquanto carrega, abra o ecrã Principal e toque em **Aplic.** → **Definições** → **Manutenção do dispositivo** → **Bateria**.



O tempo real de carregamento pode variar dependendo do estado do seu dispositivo e das condições de carregamento. O tempo de carregamento estimado poderá não ser exibido quando carrega o dispositivo em condições de temperaturas muito frias ou muito quentes.

## Reduzir o consumo da bateria

O seu dispositivo dispõe de várias opções que o ajudam a economizar a energia da bateria.

- Otimize o dispositivo utilizando a funcionalidade de manutenção do dispositivo.
- Quando não estiver a utilizar o dispositivo, prima a tecla ligar/desligar para desligar o ecrã.
- Ativar o modo de economia de energia.
- Feche as aplicações desnecessárias.
- Desative a funcionalidade Bluetooth quando não a utilizar.
- Desative a funcionalidade Wi-Fi quando não a utilizar.
- Desactive a sincronização automática de aplicações que precisem ser sincronizadas, tais como e-mails.
- Reduza a duração da luz de fundo.
- Diminua o brilho do ecrã.

## Dicas de carregamento da bateria e cuidados

- Quando a bateria estiver fraca, surge o ícone de bateria vazia.
- Se a bateria estiver totalmente descarregada, não é possível ligar imediatamente o dispositivo quando o ligar ao carregador. Deixe a bateria recarregar alguns minutos antes de ligar o dispositivo.
- Se utilizar várias aplicações em simultâneo, aplicações de rede ou aplicações que requeiram uma ligação a outro dispositivo, a bateria esgotar-se-á rapidamente. Para evitar que se desligue durante a transferência de dados, utilize estas aplicações sempre depois de carregar totalmente a bateria.

- Utilizar outra fonte de energia que não o carregador, tal como um computador, pode originar uma velocidade de carregamento mais lenta devido à corrente elétrica ser mais fraca.
- Pode utilizar o dispositivo enquanto este estiver a ser carregado, no entanto, poderá demorar mais tempo para carregar a bateria.
- É possível que o ecrã táctil não funcione caso a alimentação recebida pelo dispositivo durante o carregamento seja instável. Se isto acontecer, desligue o carregador do dispositivo.
- Enquanto carrega, é possível que o dispositivo e o carregador aqueçam. Esta situação é normal e não deverá afetar a vida útil do dispositivo nem o seu desempenho. Caso a bateria aqueça mais do que o normal, o carregador poderá deixar de carregar.
- Se carregar o dispositivo e a entrada multifunções estiver molhada, o dispositivo pudesse danificar. Seque cuidadosamente a entrada multifunções antes de carregar o dispositivo.
- Caso o dispositivo não esteja a carregar adequadamente, leve o carregador e o dispositivo a um Centro de Assistência Samsung.

## Carregamento rápido

O dispositivo tem uma funcionalidade de carregamento rápido. Pode carregar a bateria mais rapidamente enquanto o dispositivo ou o ecrã estão desligados.

### Sobre o carregamento rápido

- O carregamento rápido utiliza uma tecnologia que carrega a bateria mais rapidamente ao aumentar a energia de carga. O dispositivo suporta a funcionalidade de Carregamento rápido da Samsung e Qualcomm Quick Charge 2.0.
- Para utilizar o carregamento rápido no seu dispositivo, ligue-o ao carregador da bateria que suporta a funcionalidade de carregamento rápido ou Quick Charge 2.0.



## Aumentar a velocidade de carregamento

Para aumentar a velocidade de carregamento, desligue o dispositivo ou o seu ecrã quando carregar a bateria. Enquanto carrega a bateria com o dispositivo desligado, o ícone ⚡ surge no ecrã.

Se a funcionalidade de carregamento rápido não estiver ativada, no ecrã Principal, toque em **Aplic.** → **Definições** → **Manutenção do dispositivo** → **Bateria** →  → **Definições avançadas**, e depois toque no interruptor **Carregam. rápido por cabo** para o ativar.



- Não poderá utilizar a funcionalidade de carregamento rápido quando carrega a bateria utilizando um carregador de bateria padrão.
- Se o dispositivo aquecer ou a temperatura ambiente subir, a velocidade de carregamento pode diminuir automaticamente. Isto é uma condição normal de funcionamento para evitar danificar o dispositivo.

## Carregamento sem fios

O dispositivo tem uma bobina de carga sem fios embutida. Pode carregar a bateria utilizando o carregador sem fios (vendido em separado).

### Carregamento rápido sem fios

Pode carregar o seu dispositivo mais rapidamente utilizando a funcionalidade de carregamento rápido sem fios. Para utilizar esta funcionalidade deve utilizar um carregador e componentes que suportem a funcionalidade de carregamento rápido sem fios.



- Esta funcionalidade poderá não estar disponível dependendo do modelo. Apenas alguns modelos (SM-G928F) suportam esta funcionalidade.
- A ventoinha no interior do carregador pode produzir algum ruído durante o carregamento rápido sem fios. Para reduzir o ruído da ventoinha, desactive a funcionalidade de carregamento rápido sem fios. A opção ligar/desligar será adicionada ao meu de definições do seu dispositivo quando o colocar pela primeira vez sobre o carregador. No ecrã Principal, toque em **Aplic.** → **Definições** → **Manutenção do dispositivo** → **Bateria** →  → **Definições avançadas** e depois toque no interruptor **Carregador s/ fios rápido** para o desativar. Desactivar esta funcionalidade irá reduzir o ruído, mas poderá tornar o tempo de carregamento mais lento.

## Carregar a bateria

- 1 Coloque o centro da parte traseira do dispositivo no centro do carregador sem fios.  
O tempo de carregamento previsto irá surgir no ecrã. O tempo de carregamento efetivo pode variar dependendo das condições de carga.

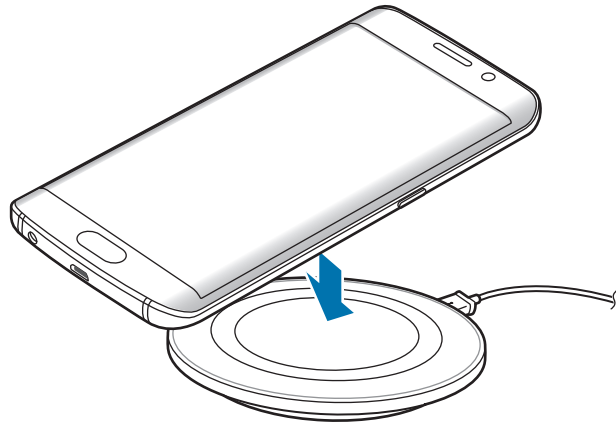

- 2 Depois de o carregamento estar concluído, retire o dispositivo do carregador sem fios.



Ao utilizar o carregador sem fios, não coloque materiais estranhos, como objetos metálicos, ímanes e cartões de banda magnética, entre o dispositivo e o carregador sem fios. O dispositivo pode não carregar corretamente ou pode sobreaquecer.



- Se utilizar um carregador sem fios em áreas com sinal de rede fraco, poderá perder a recepção de rede.
- Utilize carregadores sem fios recomendados pela Samsung. Se utilizar outros carregadores sem fios, a bateria poderá não carregar adequadamente.

## Modo economia energia



Ative o modo de economia de energia para prolongar o tempo de utilização da bateria.

- 1 No ecrã Principal, toque em **Aplic.** → **Definições** → **Manutenção do dispositivo** → **Bateria** → **MÉDIO**.
- 2 Toque em **PERSONALIZAR** para alterar as definições de economia de energia antes de entrar no modo de economia de energia.
- 3 Toque em **APLICAR**.

## Modo máximo de economia de energia

No modo máximo de economia de energia, o dispositivo reduz o consumo da bateria aplicando o tema preto e limitando as aplicações e funcionalidades disponíveis. As ligações de rede, exceto a rede móvel, serão desativadas.

- 1 No ecrã Principal, toque em **Aplic.** → **Definições** → **Manutenção do dispositivo** → **Bateria** → **MÁX**.
- 2 Toque em **PERSONALIZAR** para alterar as definições de economia de energia antes de entrar no modo máximo de economia de energia.
- 3 Toque em **APLICAR**.

Depois de entrar no modo máximo de economia de energia, toque em  no ecrã Principal e selecione uma aplicação para utilizar. Para remover as aplicações, toque em  → **Editar** e selecione uma aplicação com .

Para desativar o modo máximo de economia de energia, toque em  → **Desativar Modo de máxima economia de energia**.



O tempo previsto de utilização da bateria pode variar dependendo das definições do seu dispositivo e das condições de funcionamento.

## Cartão SIM ou USIM (cartão Nano-SIM)

### Colocar o cartão SIM ou USIM

Coloque o cartão SIM ou USIM fornecido pela operadora.



Não perca nem deixe ninguém utilizar o seu cartão SIM ou USIM. A Samsung não é responsável por danos ou inconvenientes causados pela perda ou roubo dos cartões.



Alguns serviços 4G/LTE poderão não estar disponíveis dependendo da sua operadora. Para obter mais informação sobre a disponibilidade do serviço, contacte a sua operadora.

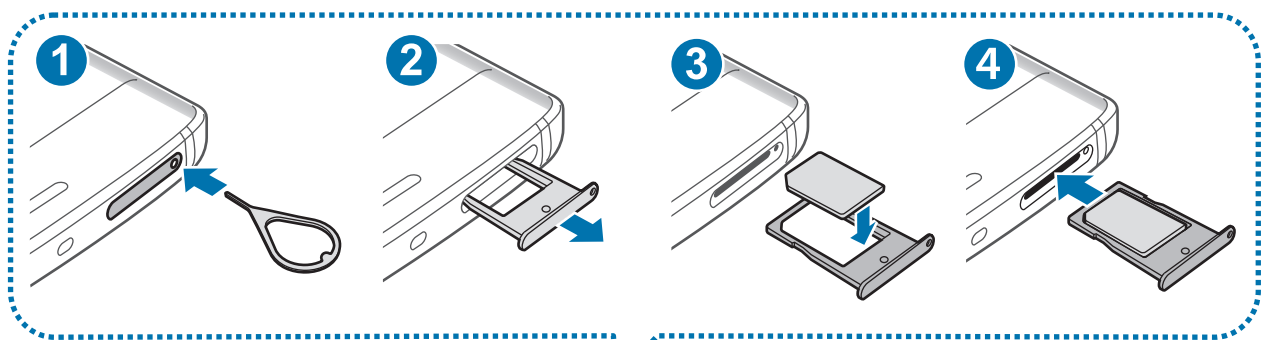

1 Insira o pino de ejeção no orifício do tabuleiro do cartão SIM para soltar o tabuleiro.



Certifique-se de que o pino de ejeção é inserido em posição perpendicular ao orifício. Caso contrário, poderá danificar o dispositivo.

2 Retire o tabuleiro do cartão SIM cuidadosamente da respetiva ranhura.

3 Coloque o cartão SIM ou USIM no tabuleiro do cartão SIM com os contactos dourados virados para baixo.

4 Suavemente pressione o cartão SIM ou USIM no tabuleiro do cartão SIM para o fixar.



Se o cartão não estiver fixo com segurança no tabuleiro do cartão SIM, o cartão SIM poderá sair ou cair do tabuleiro do cartão SIM.

5 Volte a inserir o tabuleiro do cartão SIM na respetiva ranhura.



- Se colocar o tabuleiro do cartão SIM no dispositivo, com o tabuleiro molhado, o seu dispositivo poderá ficar danificado. Certifique-se sempre de que o tabuleiro do cartão SIM está seco.
- Insira completamente o tabuleiro do cartão do SIM na ranhura de modo a evitar que entrem líquidos no dispositivo.

## Remover o cartão SIM ou USIM

- 1 Insira o pino de ejeção no orifício do tabuleiro do cartão SIM para soltar o tabuleiro.
- 2 Retire o tabuleiro do cartão SIM cuidadosamente da respectiva ranhura.
- 3 Remova o cartão SIM ou USIM.

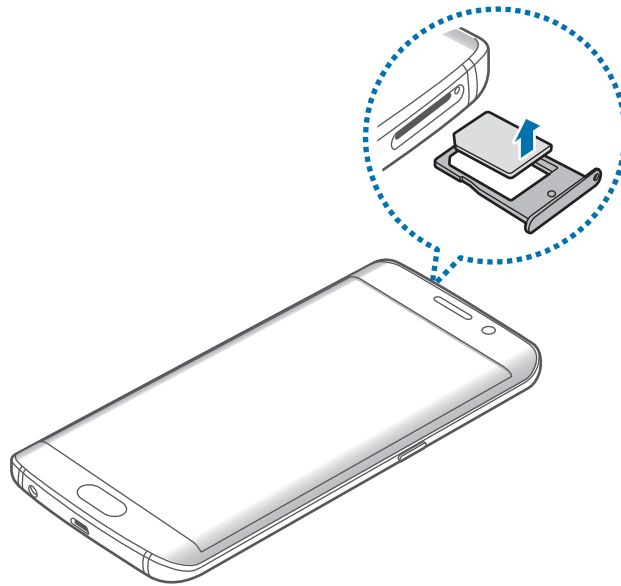

- 4 Volte a inserir o tabuleiro do cartão SIM na respectiva ranhura.

## Ligar e desligar o dispositivo

Prima sem soltar a tecla ligar/desligar por alguns segundos para ligar o dispositivo.

Quando ligar o dispositivo pela primeira vez ou depois de repor os dados, siga as instruções no ecrã para configurar o seu dispositivo.

Para desligar o dispositivo, prima sem soltar a tecla ligar/desligar e toque em **Desligar**.



Respeite todos os avisos e informações dadas por pessoal autorizado quando se encontrar em áreas onde o uso de dispositivos sem fios é restrito, tal como aviões e hospitais.

## Reiniciar o dispositivo

Se o dispositivo bloquear ou deixar de responder, prima sem soltar a tecla ligar/desligar e a tecla de baixar o volume, ao mesmo tempo, por mais de 7 segundos de modo a reiniciá-lo.

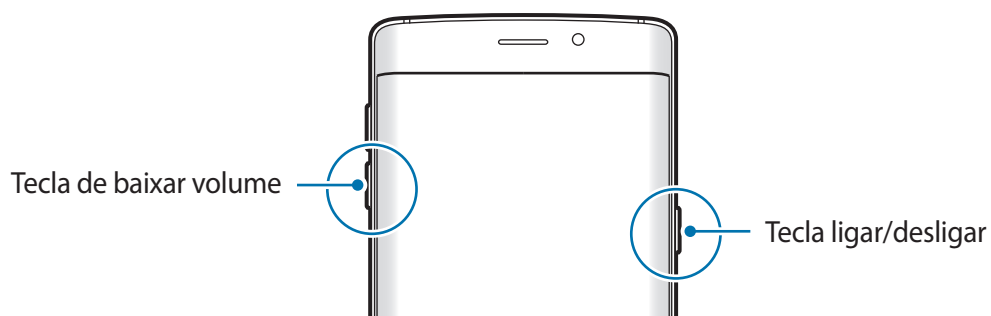

## Controlar o ecrã táctil



- Não permita que o ecrã táctil estabeleça contacto com outros dispositivos eletrónicos. Descargas electrostáticas poderão causar mau funcionamento do ecrã táctil.
- Para evitar danificar o ecrã táctil, não lhe toque com nenhum objeto afiado, nem exerça demasiada pressão com os seus dedos.



- O dispositivo poderá não reconhecer as introduções de toque muito perto das margens do ecrã, pois estão fora da área de introdução de toque.
- Deixar o ecrã táctil inativo por longos períodos de tempo pode criar sobreposição de imagens (queimadura do ecrã) ou imagens fantasma. Desligue o ecrã táctil quando não estiver a usar o dispositivo.
- Recomenda-se que utilize os seus dedos para tocar no ecrã táctil.

### Tocar

Para abrir uma aplicação, para seleccionar um item do menu, para premir uma tecla no ecrã ou para introduzir um carácter utilizando o teclado no ecrã, toque com o seu dedo.

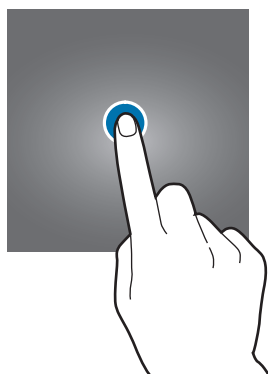



## Tocar sem soltar

Toque sem soltar num item ou no ecrã por mais de 2 segundos para aceder às opções disponíveis.

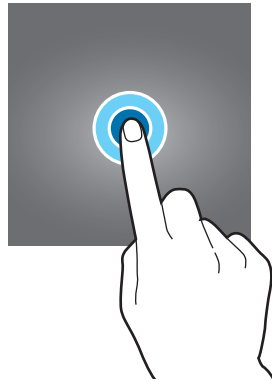

## Arrastar

Para mover um ícone, toque sem soltar e arraste-o para a posição pretendida.

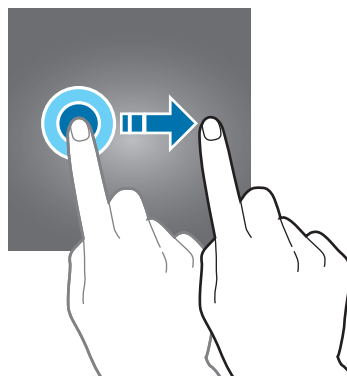

## Duplo toque

Toque duas vezes numa página web ou imagem para aumentar o zoom. Toque duas vezes novamente para voltar.

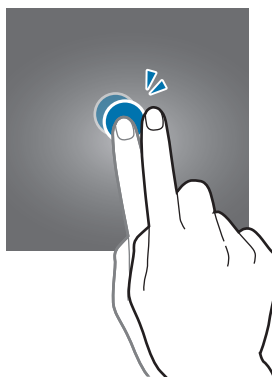

## Deslizar

Deslize para a esquerda ou direita no ecrã Principal ou no ecrã de Aplicações para ver outros painéis. Deslize para cima ou para baixo para deslocar através de uma página web ou uma lista de itens, tal como os contactos.

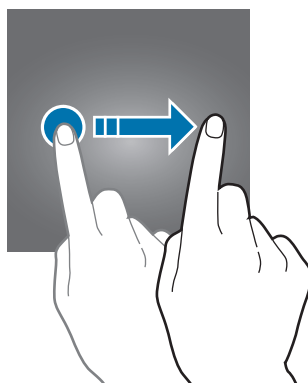

## Afastar e juntar

Afaste dois dedos numa página web, mapa ou imagem para aumentar uma parte. Belisque para diminuir o zoom.

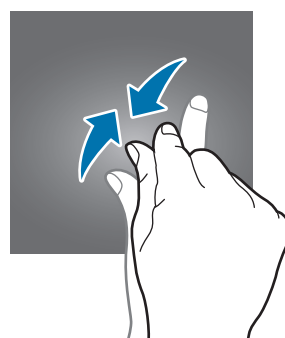
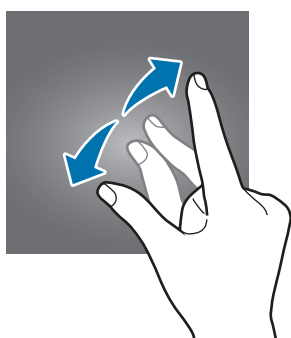

# Ecrã Principal

## Ecrã Principal

O ecrã Principal é o ponto de partida para aceder a todas as funções do dispositivo. Exibe widgets e atalhos para aplicações e outros itens.

Para visualizar outros painéis, deslize para a esquerda ou para a direita.



O ecrã Principal pode variar dependendo da região ou operadora.



## Opções do ecrã Principal

No ecrã Principal, toque sem soltar numa área vazia ou junte os seus dedos para aceder às opções disponíveis. Personalize o ecrã Principal adicionando, removendo ou reorganizando os painéis. Pode também definir o fundo do ecrã Principal, adicionar widgets ao ecrã Principal e mais.

- **Fundos e temas:** altere o fundo, o tema ou os ícones do dispositivo.
- **Widgets:** adicione widgets ao ecrã Principal. Widgets são pequenas aplicações que iniciam funções de aplicações específicas para fornecer informações e acesso adequado ao seu ecrã Principal.
- **Grelha do ecrã:** altere o tamanho da grelha para mostrar mais ou menos itens no ecrã Principal e no ecrã de Aplicações.

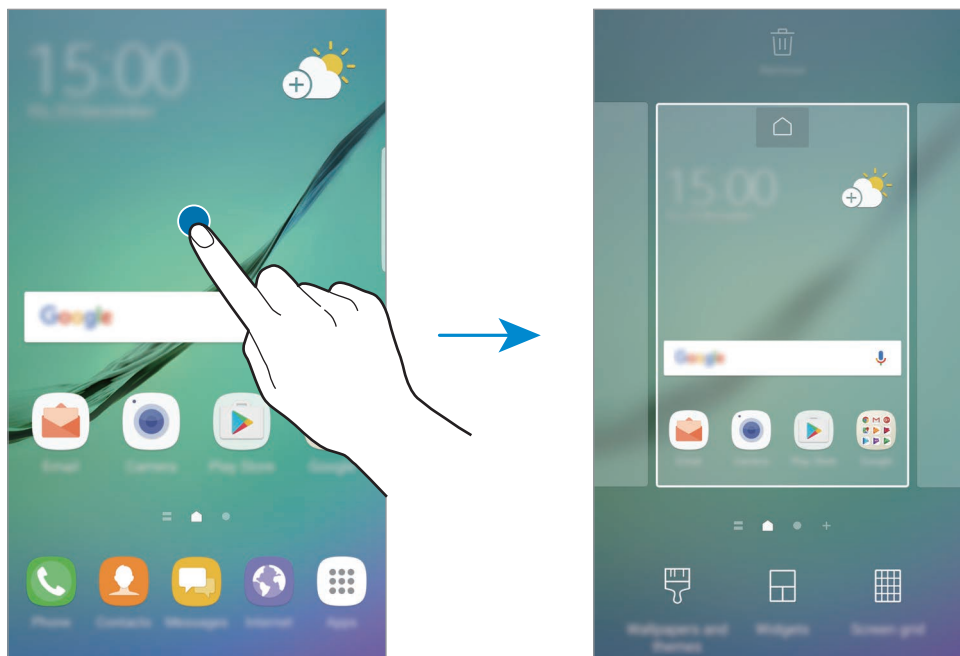

## Adicionar itens

Toque sem soltar numa aplicação ou numa pasta no ecrã de Aplicações e arraste para o ecrã Principal.

Para adicionar widgets, toque sem soltar numa área vazia no ecrã Principal, toque em **Widgets**, toque sem soltar num widget e arraste-o para o ecrã Principal.

## Mover itens

Toque sem soltar num item no ecrã Principal e arraste-o para uma nova localização.

Pode também mover aplicações utilizadas frequentemente para a área de atalhos na parte inferior do ecrã Principal.

Para mover o item para outro painel, arraste-o para o lado do ecrã.

Para mover um item mais facilmente, toque sem soltar num ícone e arraste-o para **Mover aplicações** na parte superior do ecrã. O item irá mover-se para o painel no cimo do ecrã. Deslize para a esquerda ou direita para mover para outro painel e arraste o item para a nova localização.

## Remover itens

Toque sem soltar num item e arraste-o para **Eliminar** ou **Remover atalho** na parte superior do ecrã.

## Criar pastas

Crie pastas e agrupe aplicações semelhantes para aceder e iniciar aplicações rapidamente.

- 1 No ecrã Principal, toque sem soltar numa aplicação e arraste-a sobre outra aplicação.
- 2 Largue a aplicação quando surgir uma moldura de pasta em volta da aplicação.  
Uma nova pasta contendo as aplicações selecionadas será criada.

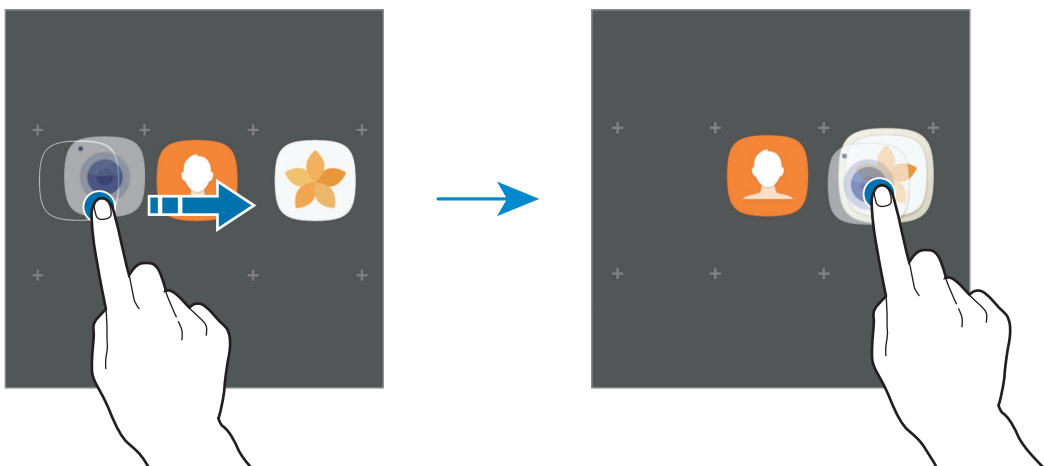

**3** Toque em **Introduzir nome pasta** e introduza um nome para a pasta.

Para alterar a cor de fundo, toque em .

Para adicionar mais aplicações à pasta, toque em **ADICIONAR**, assinale as aplicações e toque em **ADICIONAR**. Pode também adicionar uma aplicação arrastando-a para a pasta no ecrã Principal.

Para mover aplicações de uma pasta para o ecrã Principal, toque na pasta e depois arraste uma aplicação para o ecrã Principal.

Para eliminar aplicações numa pasta, toque na pasta e depois arraste a aplicação que pretender eliminar para **Remover atalho** no cimo o ecrã.

## Gerir painéis

No ecrã Principal, toque sem soltar numa área vazia para adicionar, mover ou remover um painel.

Para adicionar um painel, deslize para a esquerda e toque em **+**.

Para mover um painel, toque sem soltar na pré-visualização de um painel e arraste-o para a nova localização.

Para remover o painel, toque sem soltar na pré-visualização de um painel e arraste-a para **Remover** na parte superior do ecrã.

Para definir um painel como ecrã Principal, toque em .

## Utilizar opções rápidas

No ecrã Principal, toque sem soltar numa pasta ou ícone de aplicações para aceder rapidamente às opções.

## Ecrã de Aplicações

O ecrã de Aplicações mostra ícones de todas as aplicações, incluindo as novas aplicações instaladas.

No ecrã Principal, toque em **Aplic.** para abrir o ecrã de Aplicações. Para visualizar outros painéis, deslize para a esquerda ou para a direita.



O ecrã de aplicações pode variar dependendo da região ou operadora.

### Mover itens



Esta funcionalidade poderá não estar disponível dependendo da sua região ou operadora.

No ecrã de Aplicações, toque em  → **Editar**. Toque num item sem soltar e arraste-o para uma nova localização.

Para mover o item para outro painel, arraste-o para o lado do ecrã.

### Criar pastas

Crie pastas e agrupe aplicações semelhantes para aceder e iniciar as aplicações que quiser rapidamente.



Esta funcionalidade poderá não estar disponível dependendo da sua região ou operadora.

1 No ecrã de Aplicações, toque em  → **Editar**.

2 Toque sem soltar numa aplicação e arraste-a sobre outra aplicação.

- 3 Largue a aplicação quando surgir uma moldura de pasta em volta da aplicação.  
Uma nova pasta contendo as aplicações selecionadas será criada.

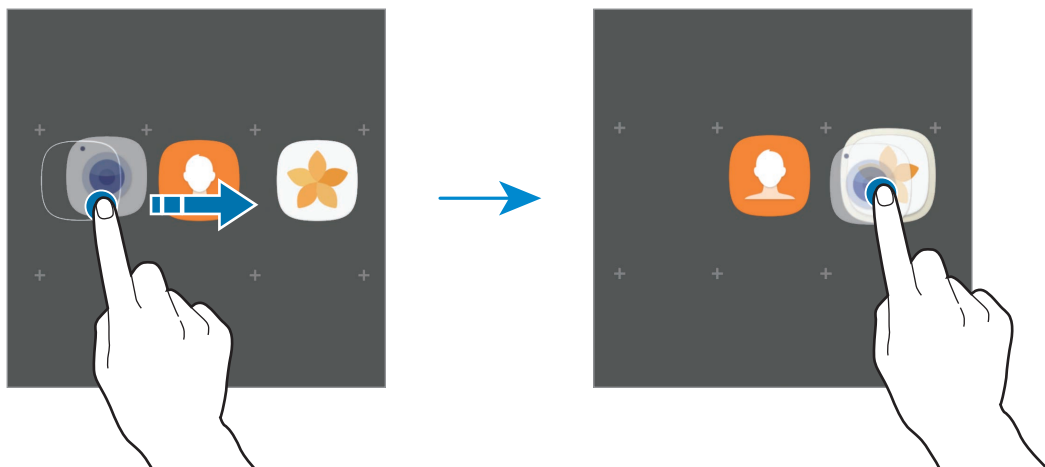

- 4 Toque em **Introduzir nome pasta** e introduza um nome para a pasta.

Para alterar a cor de fundo, toque em 🎨.

Para adicionar mais aplicações à pasta, toque em **ADICIONAR**, assinale as aplicações e toque em **ADICIONAR**. Pode também adicionar uma aplicação arrastando-a para a pasta no ecrã de Aplicações.

Para eliminar uma pasta, toque em 🗑️ na pasta. Só a pasta será eliminada. As aplicações da pasta serão deslocadas para o ecrã de Aplicações.

## Reorganizar itens

Pode voltar a organizar os itens por ordem alfabética no ecrã de Aplicações.

No ecrã de Aplicações, toque em ⋮ → **Ordenar** → **Ordem alfabética**.

## Procurar itens

Pode procurar aplicações no ecrã de Aplicações ou a partir da **Galaxy Apps** ou **Play Store**.

No ecrã de Aplicações, introduza caracteres no campo de procura. O dispositivo irá procurar e exibir os itens contendo os caracteres que inseriu.



## Ícones indicadores

Surgem na barra de estado ícones indicadores no cimo do ecrã. Os ícones listados na tabela abaixo são os mais comuns.



A barra de estado pode não surgir na parte superior do ecrã em algumas aplicações. Para exibir a barra de estado, arraste para baixo desde a parte superior do ecrã.

Ícone	Significado
	Sem rede
	Potência do sinal
	Roaming (fora da área normal de serviço)
	Rede GPRS ligada
	Rede EDGE ligada
	Rede UMTS ligada
	Rede HSDPA ligada
	Rede HSPA+ ligada
	Rede 4G/LTE ligada (modelos com 4G/LTE)
	Wi-Fi ligado
	Bluetooth ativado
	Serviços de localização a serem utilizados
	Chamada em curso
	Chamada Perdida
	Nova SMS ou MMS
	Alarme ativado
	Modo silencioso ativado
	Modo de vibração ativado
	Modo de voo ativado
	Ocorreu um erro ou aconselha-se atenção
	Bateria a carregar
	Nível de carga da bateria

## Bloquear ecrã

Premir a tecla ligar/desligar desliga o ecrã e bloqueia-o. Além disso, o ecrã desliga-se e bloqueia automaticamente se o dispositivo não for utilizado por um período de tempo específico.

O ecrã é bloqueado com **Passar o dedo**, o método de bloqueio padrão.

Prima a tecla ligar/desligar ou a tecla Início e deslize o dedo em qualquer direcção do ecrã para desbloquear o ecrã.

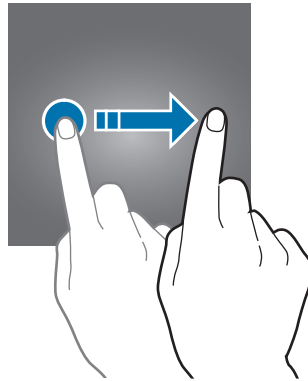

Para alterar o método de bloqueio do ecrã, no ecrã de Aplicações, toque em **Definições** → **Ecrã bloqueio e segurança** → **Tipo de bloqueio do ecrã** e seleccione um método.

Quando define um padrão, PIN, palavra-passe ou impressão digital como método de bloqueio do ecrã, poderá proteger a sua informação pessoal, impedindo que outros possam aceder ao seu dispositivo. Depois de definir um método de bloqueio do ecrã, o dispositivo irá requerer um código de desbloqueio sempre que o desbloquear.

- **Passar o dedo:** deslize em qualquer direcção no ecrã para o desbloquear.
- **Padrão:** desenhe um padrão com quatro ou mais pontos para desbloquear o ecrã.
- **PIN:** insira um PIN com pelo menos quatro números para desbloquear o ecrã.
- **Palavra-passe:** insira uma palavra-passe com pelo menos quatro caracteres, números ou símbolos para desbloquear o ecrã.
- **Nenhum:** não defina nenhum método de bloqueio do ecrã.
- **Impressões digitais:** registre as suas impressões digitais para desbloquear o ecrã. Consulte [Reconhecimento de impressão digital](#) para mais informações.



Pode definir o seu dispositivo para realizar um reinício de dados de fábrica, se inserir várias vezes um código de desbloqueio errado, de seguida, e atingir o número de tentativas limite. No ecrã de Aplicações, toque em **Definições** → **Ecrã bloqueio e segurança** → **Definições de bloqueio seguro** e toque no interruptor **Reposição de fábrica auto** para o activar.

# Ecrã lateral

## Introdução

Pode aceder facilmente às suas aplicações, tarefas, contactos favoritos e mais a partir dos vários painéis laterais. Mesmo quando o ecrã está desligado, pode ver informação, tais como notícias, chamadas não atendidas e alertas de mensagem e ver o relógio nocturno no ecrã lateral.



O ecrã lateral pode variar dependendo da região ou operadora.

## Utilizar os painéis laterais

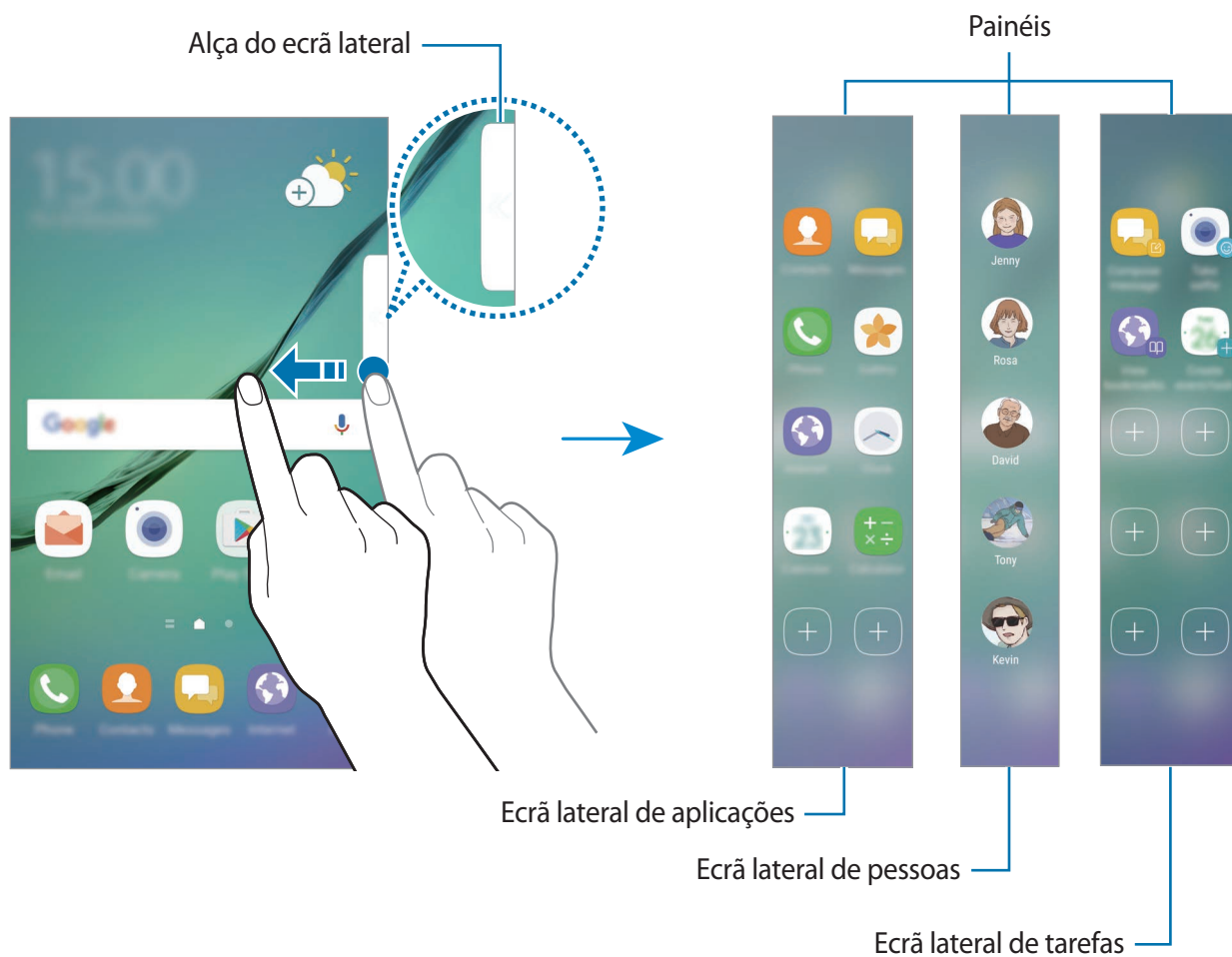

Arraste a alça do Ecrã lateral na direcção do centro do ecrã. Depois, deslize para a esquerda ou para direita para alterar entre ecrãs laterais.

Se a alça do painel lateral não estiver visível, abra o ecrã de Aplicações, toque em **Definições** → **Visor e luz** → **Ecrã lateral** e depois toque no interruptor **Painéis** para o ativar.





## Editar os painéis laterais

Selecione os painéis a exibir no ecrã lateral ou edite-os.

- 1 Arraste a alça do ecrã lateral na direcção do centro do painel.
- 2 Toque em  para abrir o ecrã de definições do painel lateral.
- 3 Assinale os painéis a exibir.  
Para editar um painel, toque em **EDITAR**.  
Para transferir painéis adicionais, toque em **TRANSFERIR**.  
Para reorganizar os painéis, toque em  → **Reordenar** e arraste  para outra localização.

## Configurar a alça do ecrã lateral

Pode alterar a localização, tamanho ou transparência da alça.



Arraste a alça do Ecrã lateral na direcção do centro do ecrã. Depois, toque em  →  → **Definições de alça**.

## Ecrã lateral de aplicações

Inicie rapidamente aplicações utilizadas frequentemente.

- 1 Arraste a alça do Ecrã lateral na direcção do centro do ecrã.
- 2 Deslize para a esquerda ou para a direita para abrir o painel lateral de aplicações.
- 3 Selecione uma aplicação para iniciar.

## Editar o ecrã lateral de aplicações

- Para adicionar uma aplicação, toque em  e toque numa aplicação da lista de aplicações.
- Para criar uma pasta no painel, toque em  no painel, toque sem soltar numa aplicação da lista de aplicações e depois arraste-a sobre outra aplicação do ecrã lateral de aplicações. Largue a aplicação quando surgir uma moldura de pasta em volta da aplicação.
- Para eliminar uma aplicação, toque sem soltar numa aplicação no ecrã e arraste-a para **Remove** na parte superior do ecrã.
- Para alterar a ordem das aplicações, toque sem soltar numa aplicação e arraste-a para outra localização.



Também pode editar o ecrã lateral de aplicações tocando em  e depois tocando em **EDITAR** no ecrã lateral de aplicações.

## Ecrã lateral de pessoas

Adicione os contactos favoritos ao ecrã lateral de pessoas para os contactar rapidamente e ver as notificações recebidas deles.

- 1 Arraste a alça do Ecrã lateral na direcção do centro do ecrã.
- 2 Deslize para a esquerda ou para a direita para abrir o ecrã lateral de pessoas.

## Adicionar contactos ao painel do ecrã lateral de pessoas

Adicione contactos utilizados frequentemente ao painel do ecrã lateral de pessoas e defina-os como seus contactos prioritários.

Toque em  e selecione um contacto da sua lista de favoritos ou toque em **SELEC. CONTACTO**, selecione contactos e, em seguida, toque em **CONCLUIR**.



Apenas os contactos guardados em **Contactos** podem ser adicionados ao painel do ecrã lateral de pessoas.

## Editar o ecrã lateral de pessoas

- Para alterar a ordem dos contactos, toque sem soltar num contacto e arraste-o para outro local.
- Para eliminar um contacto, toque sem soltar num ícone e araste-o para **Remove** na parte superior do ecrã.



Também pode editar o painel lateral de pessoas tocando em  e depois tocando em **EDITAR** no ecrã lateral de pessoas.

## Contactar pessoas a partir do painel do ecrã lateral de pessoas

Abra o painel do ecrã lateral de pessoas e toque num contacto. As teclas de comunicação irão surgir no ecrã. Toque na tecla pretendida para chamar ou enviar uma mensagem para o contacto.

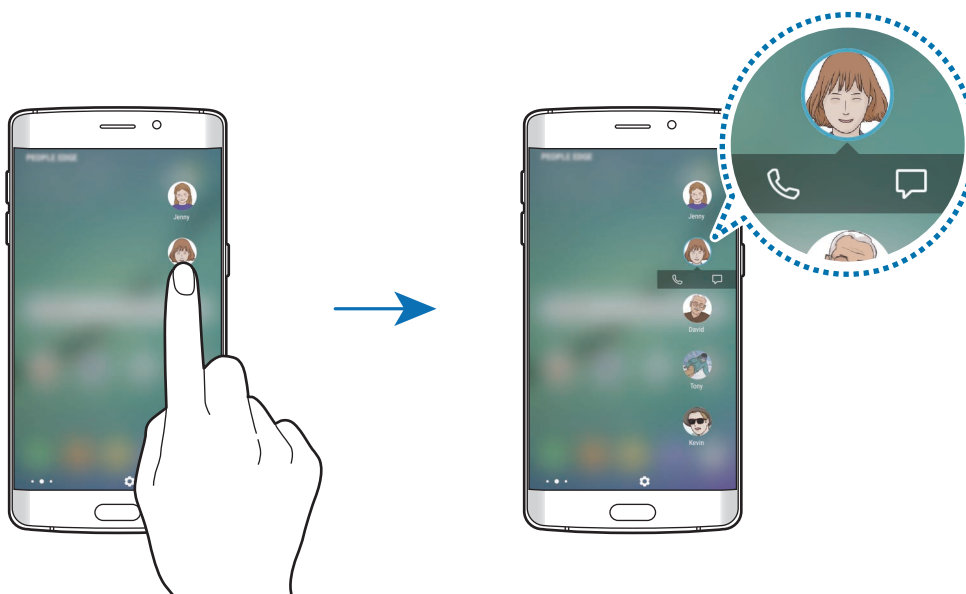

## Iluminação lateral

O ecrã lateral ilumina-se quando recebe uma chamada ou notificação enquanto o ecrã do dispositivo estiver virado para baixo.

No ecrã de Aplicações, toque em **Definições** → **Visor e luz** → **Ecrã lateral** e toque no interruptor **Iluminação lateral** para o ativar.

Pode rejeitar chamadas a receber utilizando as mensagens de rejeição personalizadas. Enquanto o ecrã do dispositivo estiver virado para baixo, mantenha o seu dedo sobre o sensor na parte de trás do dispositivo por dois segundos para rejeitar chamadas.

No ecrã de Aplicações, toque em **Definições** → **Visor e luz** → **Ecrã lateral** → **Iluminação lateral** → **Resposta rápida**, e depois toque no interruptor para o ativar.

Para editar a mensagem de rejeição padrão, toque na mensagem de texto por baixo de **MENSAGEM RESPOSTA RÁPIDA**.

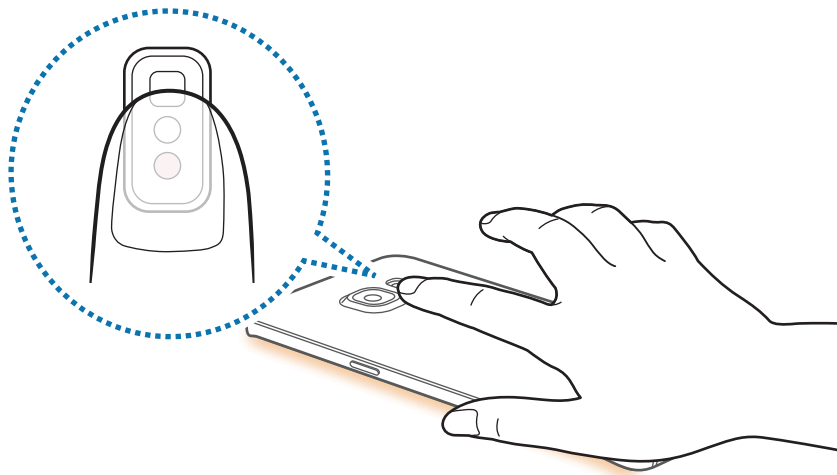

## Ecrã lateral de tarefas

Realize rapidamente tarefas utilizadas frequentemente, tais como escrever mensagens e criar eventos.

- 1 Arraste a alça do Ecrã lateral na direcção do centro do ecrã.
- 2 Deslize para a esquerda ou para a direita para abrir o painel lateral de tarefas.
- 3 Toque numa tarefa para a realizar.

### Editar o painel lateral de tarefas

- Para adicionar uma tarefa, toque em  e toque numa tarefa da lista de tarefas.
- Para eliminar uma tarefa, toque sem soltar numa tarefa no painel e arraste-a para **Remover** na parte superior do painel.
- Para alterar a ordem das tarefas, toque sem soltar numa tarefa e arraste-a para outro local.



Também pode editar o painel lateral de tarefas tocando em  e depois tocando em **EDITAR** no ecrã lateral de tarefas.

## Feeds

Notícias em tempo real, chamadas não atendidas, mensagens de alerta e outra informação podem ser exibidas no ecrã lateral quando o ecrã estiver desligado.



### Configurar ecrã lateral de feeds

Defina a informação a ser exibida no ecrã lateral.

- 1 No ecrã de Aplicações, toque em **Definições** → **Visor e luz** → **Ecrã lateral**.
- 2 Toque em **Feeds** e toque no interruptor para o activar.
- 3 Assinale os itens a exibir.

Para editar um feed, toque em **EDITAR**.

Para transferir itens adicionais, toque em **TRANSFERIR**.

Para reordenar itens, toque em  → **Reordenar**. Depois, toque sem soltar  num item e arraste-o para uma nova localização.



## Ver ecrã lateral de feeds

- 1 Com o ecrã desligado, deslize para cima e depois para baixo, ou vice-versa no ecrã lateral para o ligar.

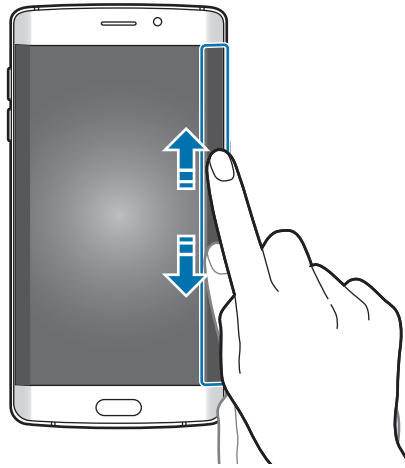

- 2 Deslize para a esquerda ou para a direita no ecrã lateral para ver o ecrã lateral de feeds.

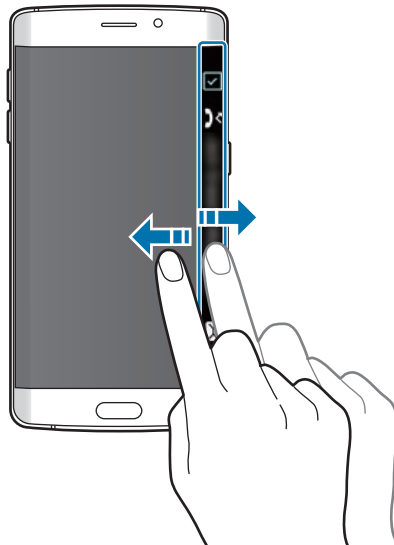

O ecrã lateral desliga-se se o dispositivo não for utilizado por um período de tempo específico. Para alterar a definição de tempo limite do ecrã lateral, abra o ecrã de Aplicações e toque em **Definições** → **Visor e luz** → **Ecrã lateral** → **Feeds** → **Definições de Feed lateral** → **Tempo limite de Feeds laterais**.

## Relógio noturno

Mantenha o relógio do ecrã lateral activo para visualizá-lo à noite.

- 1 No ecrã de Aplicações, toque em **Definições** → **Visor e luz**.
- 2 Toque em **Relógio noturno** e toque no interruptor para o activar.
- 3 Defina por quanto tempo o relógio noturno se mantém activo.

Para definir a localização do relógio noturno, toque em **Posição relógio noturno** e seleccione um lado.



- A funcionalidade do relógio noturno pode ser definida para um máximo de 12 horas.
- A funcionalidade do relógio noturno será desactivada quando a energia da bateria for inferior a 15%.

## Painel de notificações

### Utilizar o painel de notificações

Quando recebe novas notificações, tais como mensagens ou chamadas perdidas, surgem ícones indicadores na barra de estado. Para ver mais informação sobre os ícones, abra o painel de notificações e veja os detalhes.

Para abrir o painel de notificações, arraste a barra de estado para baixo. Para fechar o painel de notificação, deslize o dedo de baixo para cima no ecrã.

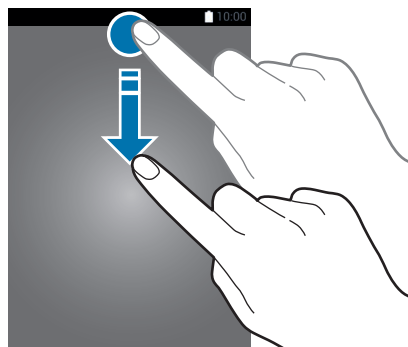

Pode abrir o painel de notificações, mesmo com o ecrã bloqueado.

Pode utilizar as funções seguintes no painel de notificações.

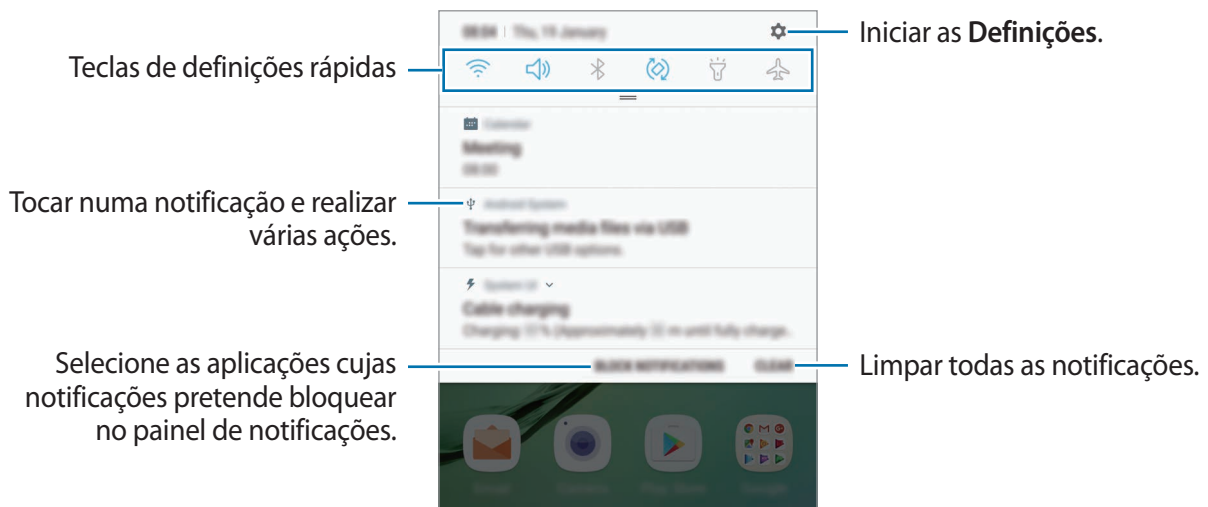

## Utilizar teclas de definições rápidas

Toque nas teclas de definições rápidas para ativar determinadas funcionalidades. Deslize o dedo para baixo no painel de notificações para ver mais teclas.

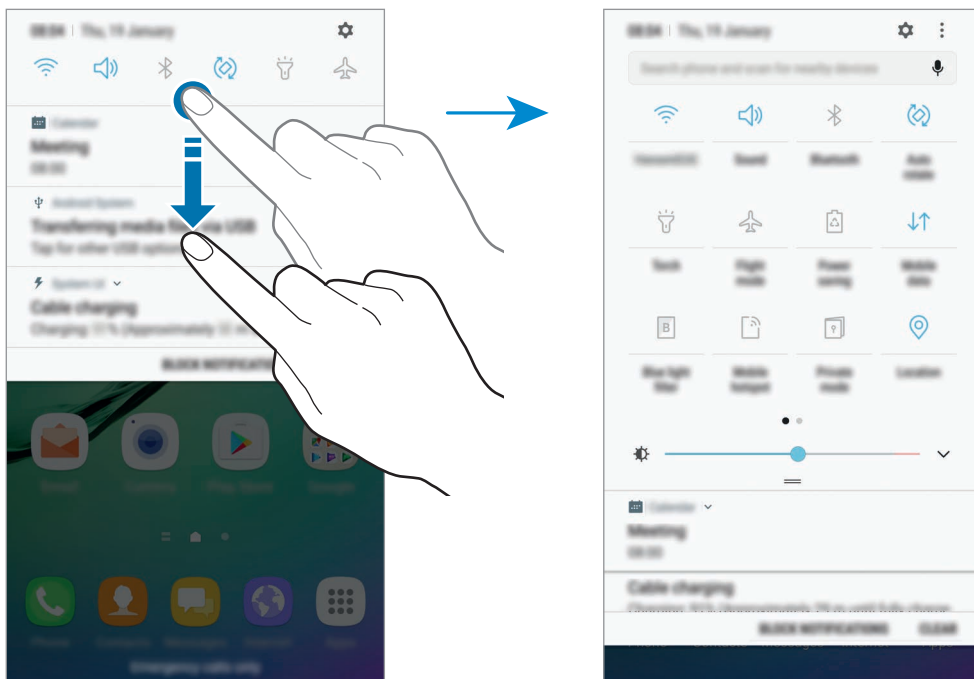

Para alterar as definições das funcionalidades, toque no texto por baixo de cada tecla. Para ver mais definições detalhadas, toque sem soltar numa tecla.

Para reordenar as teclas, toque em  → **Editar**, toque sem soltar numa tecla e arraste-a para outra localização.

## Finder

Procure uma variedade de conteúdos com uma palavra-chave ou procure dispositivos próximos.

### Procurar conteúdo ou dispositivos próximos

Abra o painel de notificações, deslize o dedo para baixo e toque em **Procurar telefone e pesquisar dispositivos próximos**.

Introduza uma palavra-chave no campo de procura ou toque em  e diga uma palavra-chave.

Para obter resultados mais precisos, toque em **Filtro** por baixo do campo de procura e selecione detalhes de filtro.

Para procurar dispositivos próximos, toque em **LIGAÇÃO RÁPIDA**. Consulte [Ligação Rápida](#) para mais informações.

### Definir categorias de procura

Pode definir categorias de procura para procurar conteúdo em campos de procura específicos.

Toque em  → **Definições** → **Selec. local. procura** e selecione as categorias.

## Introduzir texto

### Teclado

Um teclado surge automaticamente quando introduz texto para enviar mensagens, criar notas e muito mais.



A introdução de texto não é compatível com alguns idiomas. Para introduzir texto, terá de alterar o idioma de escrita para um dos idiomas suportados.

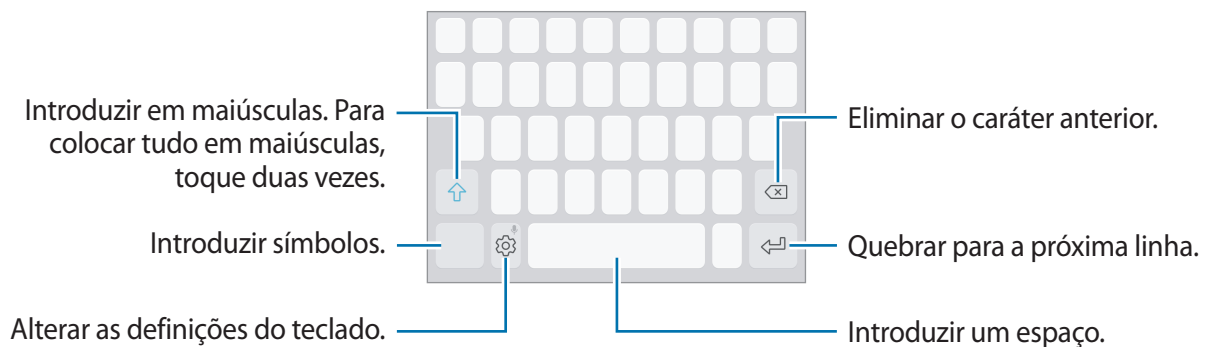

### Alterar o idioma de escrita

Toque em  → **Idiomas e tipos** → **GERIR IDIOMAS DE INTRODUÇÃO** e selecione depois os idiomas a utilizar. Quando seleciona dois ou mais idiomas, pode alterar entre os idiomas de escrita deslizando a barra de espaço para a esquerda ou direita.



### Alterar a disposição do teclado

Toque em  → **Idiomas e tipos**, selecione um idioma e, em seguida, selecione uma disposição do teclado a utilizar.







No **Teclado 3x4**, uma tecla possui três ou quatro caracteres. Para introduzir um carácter, toque na tecla correspondente repetidamente até que o carácter desejado surja.

## Funções adicionais do teclado

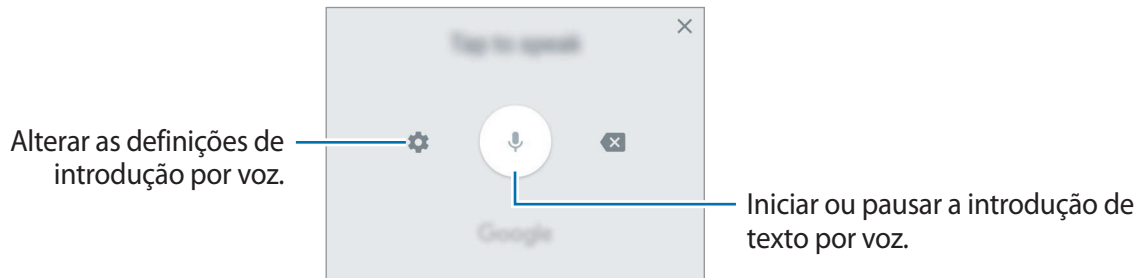

Toque sem soltar em  para utilizar várias funções. Podem surgir outros ícones em vez do ícone  dependendo da última função a ser utilizada.

-  : introduzir texto para voz.







-  : adicionar um item à área de transferências.
-  : introduzir ícones emotivos.
-  : alterar o teclado para operação com uma mão.
-  : alterar as definições do teclado.

## Copiar e colar

- 1 Toque sem soltar sobre o texto.
- 2 Arraste  ou  para selecionar o texto desejado ou toque em **Selecionar tudo** para selecionar todo o texto.
- 3 Toque em **Copiar** ou **Cortar**.  
O texto selecionado é copiado para a área de transferência.
- 4 Toque sem soltar onde pretende que o texto seja inserido e toque em **Colar**.  
Para colar o texto que copiou anteriormente, toque em **Área transferência** e selecione o texto.

## Dicionário

Procure definições de palavras enquanto utiliza algumas funcionalidades, tal como quando procura páginas web.

- 1 Toque sem soltar numa palavra que pretende procurar.  
Se a palavra que pretende procurar não estiver seleccionada, arraste  ou  para seleccionar o texto desejado.
- 2 Toque em **Dicionário** na lista de opções.  
Se um dicionário não estiver pré-instalado no dispositivo, toque em **Mover para Gerir dicionários** →  junto de um dicionário para o transferir.
- 3 Visualize a definição na janela pop-up do dicionário.  
Alterar para a vista de ecrã inteiro, toque em . Toque na definição no ecrã para ver mais definições. Na vista detalhada, toque em  para adicionar a palavra à lista de palavras favoritas ou toque em **Procurar na Web** para utilizar a palavra como um termo de procura.

## Captura de ecrã

Efetue uma captura de ecrã enquanto utiliza o dispositivo e escreva nela, desenhe, recorte-a ou partilhe-a. Pode capturar o ecrã actual e área deslocável.

### Efetuar uma captura de ecrã

Utilize os métodos seguintes para efetuar uma captura de ecrã. As capturas de ecrã são guardadas na **Galeria**.

- Captura com tecla: prima sem soltar a tecla Início e a tecla ligar/desligar ao mesmo tempo.
- Captura com deslize: deslize a sua mão para a esquerda ou para a direita no ecrã.



- Não é possível efetuar uma captura de ecrã enquanto utiliza algumas aplicações e funcionalidades.
- Se a opção de efetuar uma captura de ecrã com a mão não estiver ativada, abra o ecrã de Aplicações, toque em **Definições** → **Funções avançadas** e depois toque no interruptor **Passar a mão para capturar** para o ativar.

Após efetuar a captura de ecrã, utilize as seguintes opções da barra de ferramentas na parte inferior do ecrã.

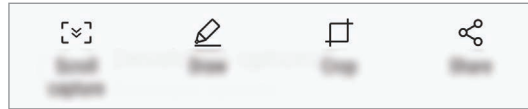

- **Captura de deslocamento:** capture mais conteúdo que continua por vários ecrãs, tal como uma página web. Quando tocar em **Captura de deslocamento**, o ecrã desloca-se automaticamente para baixo e captura mais conteúdo.
- **Desenhar:** escreva ou desenhe na captura de ecrã.
- **Recortar:** recorte uma parte da captura de ecrã. Apenas a área recortada será guardada na **Galeria**.
- **Partilhar:** partilhe a captura de ecrã com outras pessoas.





Se as opções não estiverem visíveis no ecrã capturado, abra o ecrã de Aplicações, toque em **Definições** → **Funções avançadas** e depois toque no interruptor **Captura inteligente** para o ativar.

## Abrir aplicações

No ecrã Principal ou no ecrã de Aplicações, seleccione um ícone de aplicação para a abrir.

Para abrir uma aplicação da lista de aplicações utilizadas recentemente, toque em  e seleccione uma janela de uma aplicação recente.

## Fechar uma aplicação

Toque em  e depois em  ou arraste a janela de uma aplicação recente para a esquerda ou para a direita para a fechar. Para terminar todas as aplicações ativas, toque em **FECHAR TODAS**.



## Multi Janela

### Introdução

A funcionalidade Multi Janela permite-lhe executar duas aplicações ao mesmo tempo na vista de ecrã dividido. Pode também executar várias aplicações ao mesmo tempo na vista pop-up.



Algumas aplicações podem não suportar esta funcionalidade.

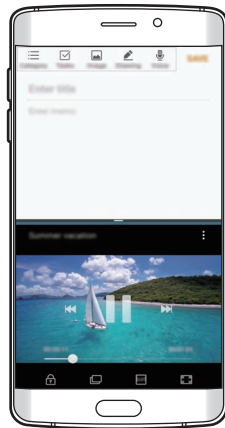

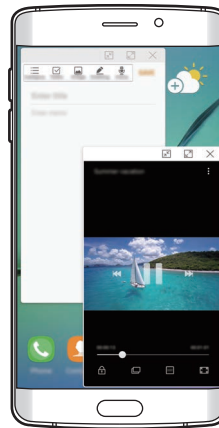

Vista janela dividida



Vista pop-up

## Vista janela dividida

- 1 Toque em  para abrir a lista de aplicações recentes.
- 2 Deslize para cima ou para baixo e toque em  numa janela de aplicação recente. A aplicação selecionada irá iniciar na janela superior.

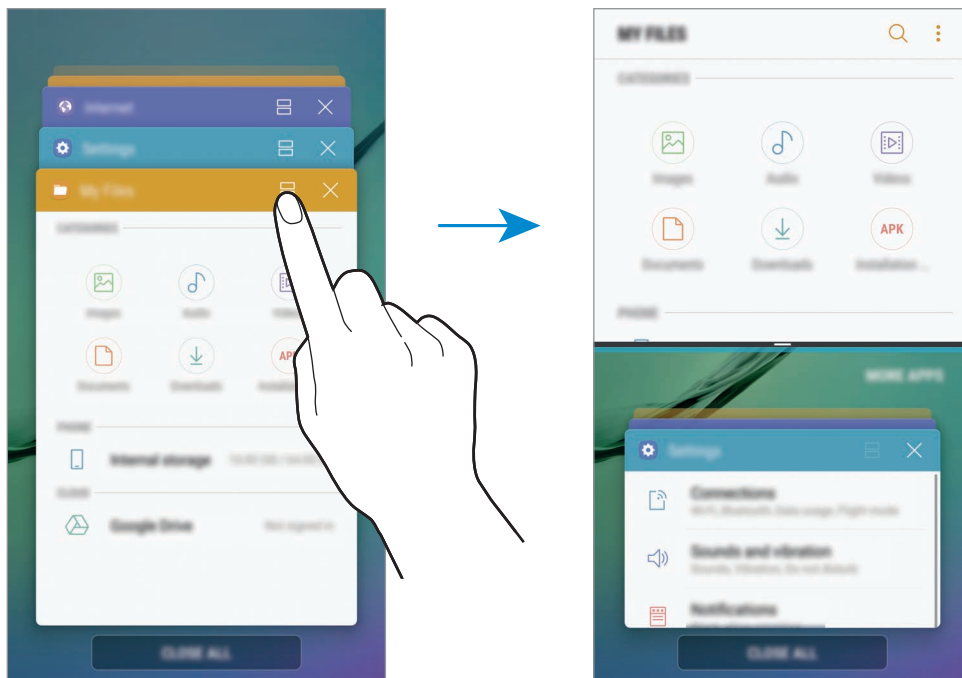

- 3 Na janela inferior, deslize o dedo para cima ou para baixo para selecionar outra aplicação a iniciar.  
Para iniciar aplicações que não estão na lista das aplicações recentemente utilizadas, toque em **MAIS APPS** e selecione uma aplicação.

## Utilizar opções adicionais

Toque na barra entre as janelas de aplicações para aceder às opções adicionais.

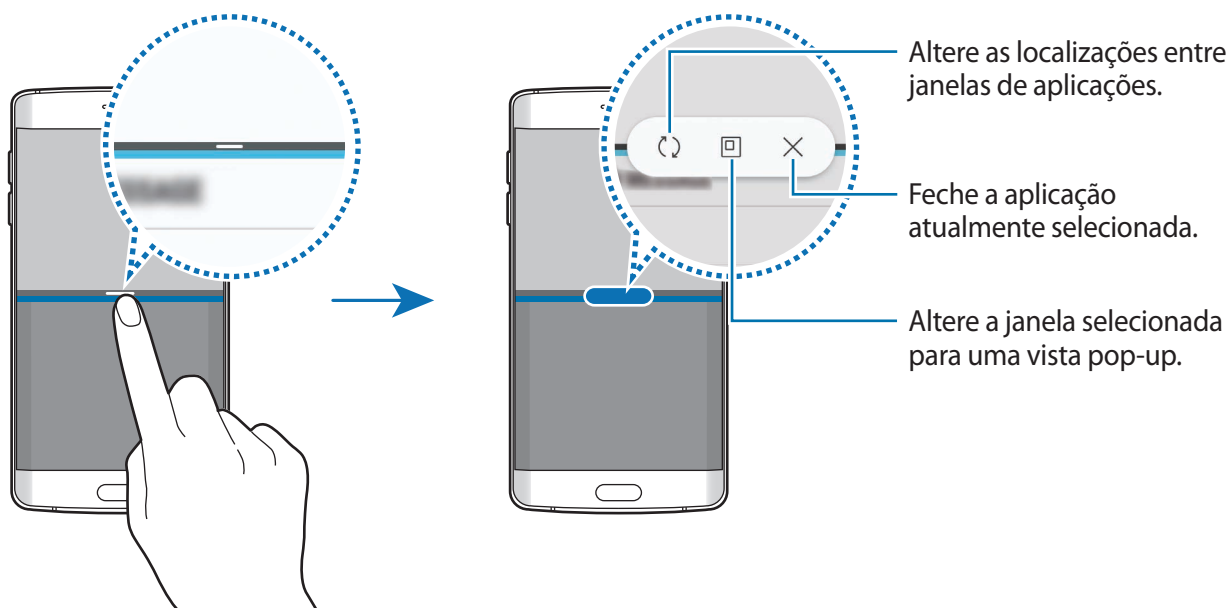

## Ajustar o tamanho da janela

Arraste a barra entre as janelas da aplicação para cima ou para baixo para ajustar o tamanho das janelas.

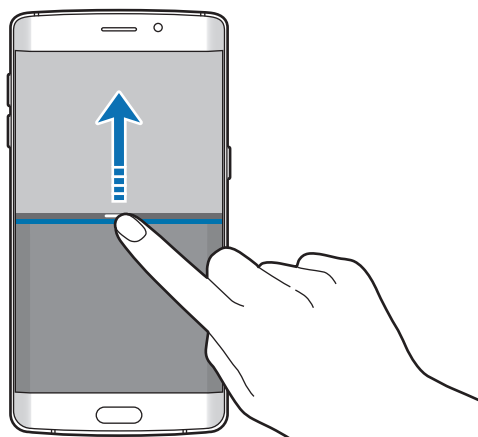

## Partilhar texto ou imagens entre janelas

Arraste e solte texto ou imagens copiadas de uma janela para outra. Toque sem soltar num item na janela selecionada e arraste-o para uma localização na outra janela.

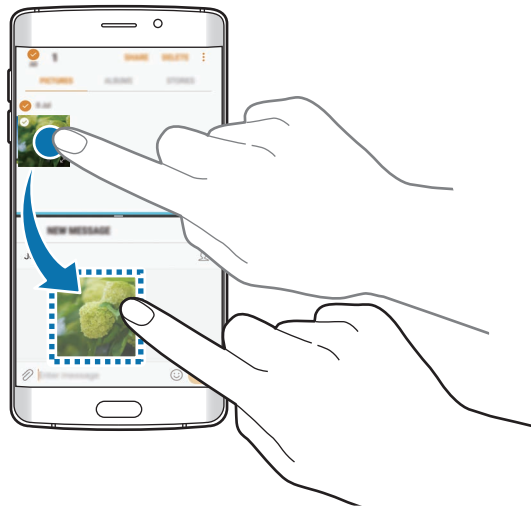

Algumas aplicações podem não suportar esta funcionalidade.

## Minimizar a vista de ecrã dividido

Prima a tecla Início para minimizar a vista de ecrã dividido. O ícone  irá surgir na barra de estado. A aplicação na janela inferior irá fechar e a aplicação na janela superior irá permanecer ativa na vista de ecrã dividido minimizada.

Para fechar a vista de ecrã dividido minimizada, abra o painel de notificação e toque no ícone  na notificação de Multi Janela.

## Maximizar a janela

Toque numa janela de aplicação e arraste a barra entre as janelas de aplicações para a extremidade superior ou inferior do ecrã.

## Vista pop-up

- 1 Toque em  para abrir a lista de aplicações recentes.
- 2 Deslize o dedo para cima ou para baixo, toque sem soltar numa janela de aplicação e arraste-a para **Abrir na vista de pop-ups**.

O ecrã da Aplicação irá surgir na vista pop-up.

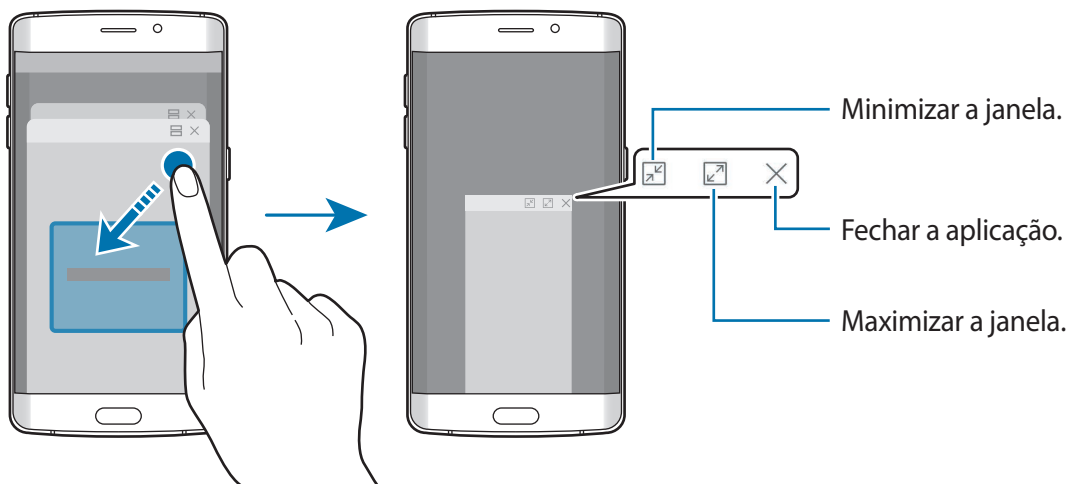

## Mover janelas pop-up

Para mover uma janela pop-up, toque na barra de ferramentas da janela e arraste-a para a nova localização.

# Conta Samsung

## Introdução

A sua conta Samsung é uma conta de serviço integrado que lhe permite usar uma variedade de serviços Samsung fornecidos por dispositivos móveis, TVs e pela página web da Samsung. Assim que a sua conta Samsung for registada, pode utilizar as aplicações fornecidas pela Samsung, sem ter de iniciar sessão na sua conta.

Crie a sua conta Samsung com o seu endereço de e-mail.

Para verificar a lista de serviços que podem ser usados com a sua conta Samsung, visite [account.samsung.com](https://account.samsung.com). Para mais informação sobre contas Samsung, abra o ecrã de Aplicações e toque em **Definições** → **Cloud e contas** → **Contas** → **Conta Samsung** → **Ajuda**.

## Registar a sua conta Samsung

### Registar uma nova conta Samsung

No caso de não ter uma conta Samsung, deverá criar uma.

- 1 No ecrã de Aplicações, toque em **Definições** → **Cloud e contas** → **Contas** → **Adicionar conta**.
- 2 Toque em **Conta Samsung** → **CRIAR CONTA**.
- 3 Siga as instruções no ecrã para terminar a criação da sua conta.

### Registar uma conta Samsung existente

Se já possui uma conta Samsung, registe-a no dispositivo.

- 1 No ecrã de Aplicações, toque em **Definições** → **Cloud e contas** → **Contas** → **Adicionar conta**.
- 2 Toque em **Conta Samsung**.
- 3 Insira o seu endereço de e-mail e palavra-passe e depois toque em **INICIAR SESSÃO**.

Se esqueceu a informação da sua conta, toque em **Esqueceu o seu ID ou a sua palavra-passe?** Poderá encontrar a informação da sua conta quando inserir a informação requerida e o código de segurança exibidos no ecrã.

## Remover a sua conta Samsung

Quando remove a sua conta Samsung registada do dispositivo, os seus dados, tais como, contactos ou eventos, também serão removidos.

- 1 No ecrã de Aplicações, toque em **Definições** → **Cloud e contas** → **Contas**.
- 2 Toque em **Conta Samsung** e toque na conta a remover.
- 3 Toque em  → **Definições** → **Remover** → **REMOVER CONTA** → **OK**.
- 4 Introduza a sua palavra-passe da conta Samsung e, em seguida, toque em **REMOVER CONTA**.

## Transferir dados do seu dispositivo anterior

Pode transferir contactos, imagens e outros dados de um dispositivo anterior para o seu dispositivo através do Smart Switch ou da Samsung Cloud.



- Esta funcionalidade poderá não ser suportada em alguns dispositivos ou computadores.
- São aplicadas limitações. Visite [www.samsung.com/smartswitch](http://www.samsung.com/smartswitch) para mais informação. Copyright é um assunto muito sério para a Samsung. Transfira apenas o conteúdo sobre o qual é detentor ou tem o direito de transferir.

## Transferir dados através do Smart Switch

Pode transferir dados de um dispositivo anterior para o seu novo dispositivo através do Samsung Smart Switch.

Estão disponíveis as seguintes versões do Samsung Smart Switch.

- **Versão móvel:** transfira dados entre dispositivos móveis. Pode transferir a aplicação da **Galaxy Apps** ou **Play Store**.
- **Versão de computador:** transfira dados entre o seu dispositivo e um computador. Pode transferir a aplicação em [www.samsung.com/smartswitch](http://www.samsung.com/smartswitch)

## Transferir dados sem fios através do Wi-Fi Direct

Transfira dados do seu dispositivo anterior para o seu dispositivo sem fios através do Wi-Fi Direct.



- 1 Em ambos os dispositivos, transfira e instale o Smart Switch do **Galaxy Apps** ou **Play Store**.
- 2 Coloque os dispositivos próximos um do outro.
- 3 Inicie o **Smart Switch** em ambos os dispositivos.
- 4 No dispositivo anterior, toque em **SEM FIOS** → **ENVIAR** → **LIGAR**.
- 5 No seu dispositivo, toque em **SEM FIOS** → **RECEBER** e selecione o tipo de dispositivo anterior.
- 6 Siga as instruções no ecrã para transferir dados do seu dispositivo anterior.



## Transferir dados de cópia de segurança de um computador

Transfira dados entre o seu dispositivo e um computador. Tem de transferir a aplicação da versão de computador do Smart Switch acedendo a [www.samsung.com/smartswitch](http://www.samsung.com/smartswitch). Crie cópias de segurança do seu dispositivo anterior num computador e importe os dados para o seu dispositivo.

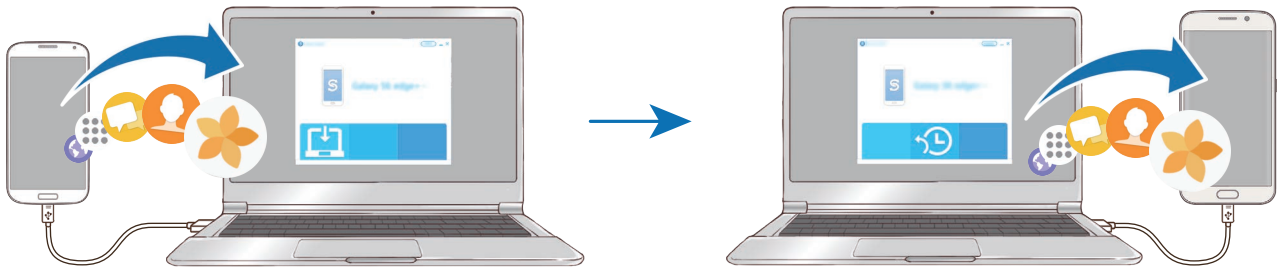

**1** No computador, visite [www.samsung.com/smartswitch](http://www.samsung.com/smartswitch) para transferir o Smart Switch.

**2** No computador, inicie o Smart Switch.



Se o seu dispositivo anterior não é da marca Samsung, crie uma cópia de segurança dos dados num computador utilizando um programa fornecido pelo fabricante do dispositivo. Depois, avance para o quinto passo.

**3** Ligue o seu dispositivo anterior ao computador utilizando um cabo USB.

**4** No computador, siga as instruções no ecrã para fazer a cópia dos dados do dispositivo. Depois, desligue o seu dispositivo anterior do computador.

**5** Ligue o seu dispositivo ao computador utilizando o cabo USB.

**6** No computador, siga as instruções no ecrã para transferir os dados para o seu dispositivo.

## Transferir dados através da Samsung Cloud

Crie cópias de segurança do seu dispositivo anterior para a Samsung Cloud e reponha os dados no dispositivo. Deve registar-se e iniciar sessão na conta Samsung para utilizar a Samsung Cloud. Consulte [Conta Samsung](#) para mais informações.

- 1 No dispositivo anterior, crie uma cópia de segurança dos dados para a sua conta Samsung.
- 2 No seu dispositivo, toque em **Aplic.** → **Definições** → **Cloud e contas** → **Samsung Cloud** → **Restaurar**.
- 3 Toque em ▼ e selecione o dispositivo anterior da lista de dispositivos.
- 4 Assinale os tipos de dados que pretende restaurar e toque em **RESTAURAR AGORA**.

## Dispositivo e gestão de dados

### Ligar o dispositivo a um computador para transferência de dados

Mova ficheiros de áudio, vídeo, imagem ou outros tipos de ficheiros do dispositivo para o computador ou vice-versa.



Não desligue o cabo USB do dispositivo enquanto está a transferir ficheiros. Ao fazê-lo poderá perder dados ou danificar o dispositivo.



Os dispositivos podem não se ligar corretamente se estiverem ligados através de um hub USB. Ligue o dispositivo diretamente à porta USB do computador.

- 1 Ligue o dispositivo ao computador utilizando o cabo USB.
- 2 Abra o painel de notificação e, em seguida, toque em **A transferir fich. multimédia via USB** → **A transferir ficheiros multimédia**.  
Se o computador não conseguir reconhecer o seu dispositivo, toque em **A transferir imagens**.
- 3 Toque em **PERMITIR** para permitir que o computador aceda aos dados do seu dispositivo. Quando o computador reconhecer o seu dispositivo, o dispositivo irá surgir em O meu PC.
- 4 Transfira ficheiros entre o seu dispositivo e o computador.

## Atualizar o dispositivo

O dispositivo pode ser atualizado com o software mais recente.

### Atualizar sem fios

O dispositivo pode ser atualizado diretamente com o software mais recente diretamente pelo serviço Firmware Over-The-Air (FOTA).

No ecrã de Aplicações, toque em **Definições** → **Actualização de software** → **Transferir actualizações manualmente**.



Quando toca no interruptor **Transferir actualizações automaticamente** para o ativar, as actualizações serão transferidas quando o dispositivo for ligado a uma rede Wi-Fi.

### Atualizar com o Smart Switch

Ligue o dispositivo a um PC e atualize o dispositivo com o software mais recente.

- 1 No computador, visite [www.samsung.com/smartswitch](http://www.samsung.com/smartswitch) para transferir e instalar o Smart Switch.
- 2 No computador, inicie o Smart Switch.
- 3 Ligue o dispositivo ao computador utilizando um cabo USB.
- 4 Se estiver disponível uma actualização de software, siga as instruções no ecrã para atualizar o dispositivo.



- Não desligue o computador nem retire o cabo USB enquanto o dispositivo estiver a atualizar.
- Enquanto atualiza o dispositivo, não ligue outros dispositivos multimédia ao PC. Ao fazê-lo poderá interferir com o processo de actualização. Antes de atualizar, desligue todos os outros dispositivos de multimédia do computador.

## Cópia de segurança e reposição de dados

Mantenha a sua informação pessoal, dados de aplicações e definições seguras no seu dispositivo. Pode criar cópias de segurança da sua informação sensível e aceder à mesma posteriormente. Deve iniciar sessão na sua conta Google ou Samsung para criar cópias de segurança ou restaurar dados. Consulte [Conta Samsung](#) e [Contas](#) para mais informação.

### Utilizar uma conta Samsung

No ecrã de Aplicações, toque em **Definições** → **Cloud e contas** → **Cópia segurança e restauro** → **Definições de cópia de segurança** para a conta Samsung, toque nos interruptores juntos dos itens que pretende copiar para os ativar e toque em **CRIAR CÓPIA DE SEGURANÇA**.

Os dados serão copiados para a Samsung Cloud. Consulte [Samsung Cloud](#) para mais informações.

Para definir o dispositivo para copiar os dados automaticamente, toque no interruptor **Cópia de segurança automática** para a ativar.

Para restaurar cópias de segurança de dados da Samsung Cloud utilizando uma conta Samsung, toque em **Restaurar**. Selecione um dispositivo e os tipos de dados que pretende restaurar e toque em **RESTAURAR AGORA**. Os dados selecionados serão restaurados para o dispositivo.

### Utilizar uma conta Google

No ecrã de Aplicações, toque em **Definições** → **Cloud e contas** → **Cópia segurança e restauro** e toque no interruptor **Cópia de segurança dos meus dados** para a conta Google para o ativar. Toque em **Cópia de segurança da conta** e seleccione uma conta como conta de segurança.

Para restaurar dados utilizando uma conta Google, toque no interruptor **Restaurar automaticamente** para o ativar. Quando reinstala aplicações, as definições e dados da cópia de segurança serão restaurados.

## Realizar um restauro de dados

Elimine todas as definições e dados do dispositivo. Antes de fazer um restauro de dados de fábrica, certifique-se de que efetuou uma cópia de segurança de todos os dados importantes armazenados no seu dispositivo. Consulte [Cópia de segurança e reposição de dados](#) para mais informações.

No ecrã de Aplicações, toque em **Definições** → **Gestão geral** → **Repor** → **Repor dispositivo** → **REPOR DISPOSITIVO** → **APAGAR TUDO**. O dispositivo reinicia automaticamente.

# Ligação Rápida

## Introdução

Procure rapidamente e ligue-se a dispositivos próximos, tais como auriculares Bluetooth ou TVs, utilizando a funcionalidade Ligação rápida.



- Se o dispositivo ao qual se pretende ligar não suportar a funcionalidade Quick connect, ative a sua funcionalidade Wi-Fi Direct ou Bluetooth antes de iniciar a **Ligação Rápida** no seu dispositivo.
- Os métodos de ligação podem variar dependendo do tipo de dispositivos ligados ou do conteúdo partilhado.

## Ligar a outros dispositivos

- 1 Abra o painel de notificações, deslize o dedo para baixo e toque em **Procurar telefone e pesquisar dispositivos próximos**.
- 2 Toque em **LIGAÇÃO RÁPIDA**.  
As funcionalidades de Wi-Fi e Bluetooth serão ativadas e o dispositivo irá procurar automaticamente por dispositivos próximos.
- 3 Selecione um dispositivo da lista e ligue-se a ele seguindo as instruções no ecrã.  
Os próximos passos poderão variar dependendo do dispositivo ligado.

## Ligar à TV

Ligue o seu dispositivo a uma TV para ver conteúdo do seu dispositivo num ecrã maior. Poderá utilizar mais funcionalidades dependendo da TV ligada.

- 1 Ligue a TV e coloque o seu dispositivo próximo da TV.
  - 2 Abra o painel de notificações, deslize o dedo para baixo e toque em **Procurar telefone e pesquisar dispositivos próximos**.
  - 3 Toque em **LIGAÇÃO RÁPIDA**.
  - 4 Seleccione a TV.  
Surge a lista de funcionalidades que pode utilizar com a TV.
  - 5 Seleccione uma funcionalidade e siga as instruções no ecrã para utilizar esta funcionalidade. As funcionalidade disponíveis podem variar dependendo da TV.
    - **Ver dispositivo na TV (Smart View):** veja o conteúdo do seu dispositivo no ecrã da TV. Poderá precisar de activar a funcionalidade Screen Mirroring na TV dependendo da TV com que se quer ligar. Se a TV não for compatível com a funcionalidade Screen Mirroring, utilize acessórios compatíveis para activar a funcionalidade. Os acessórios compatíveis incluem HomeSync e um dongle AllShare Cast.
    - **Utilizar como controlo remoto:** utilize o seu dispositivo como um controlo remoto para a TV.
    - **Ver TV no dispositivo:** assista a TV no ecrã do seu dispositivo. Pode continuar a assistir a TV dentro do limite de ligação permitido.
    - **Reproduzir som da TV no dispositivo:** ouça o som através do altifalante do dispositivo enquanto assiste TV. Pode ligar um auricular ao dispositivo para que os outros não ouçam o som da TV.
    - **Registar TV / Desregistar TV:** registe a TV no seu dispositivo para utilizar funcionalidades adicionais, tais como **Utilizar como controlo remoto**.
-  • Alguns ficheiros poderão ser colocados na memória intermédia durante a reprodução, dependendo da ligação.
- Se a TV não for compatível com High-bandwidth Digital Content Protection (HDCP), não poderá ver conteúdo protegido por Digital Rights Management (DRM) na TV.

## Reproduzir conteúdo na TV registada

Se registar uma TV no seu dispositivo, poderá ligar-se mais facilmente à TV enquanto reproduz conteúdo.

Quando o seu dispositivo reconhece a TV registada enquanto está a assistir a conteúdo, o ícone  surgirá no dispositivo. Toque no ícone para reproduzir o conteúdo do seu dispositivo na TV.



- Esta funcionalidade é compatível apenas com a aplicação padrão da galeria.
- Quando a TV registada está ligada a uma tomada eléctrica, poderá utilizar esta funcionalidade mesmo que a TV esteja desligada.

## Funcionalidades de partilha

Partilhe conteúdo utilizando várias opções de partilha. As ações seguintes são um exemplo de partilha de imagens.



Podem ser aplicados custos adicionais ao partilhar ficheiros através da rede móvel.

- 1 Toque em **Galeria** no ecrã de Aplicações.
- 2 Selecione uma imagem.
- 3 Toque em **Partilhar** e seleccione um método de partilha, tal como, Bluetooth e e-mail.

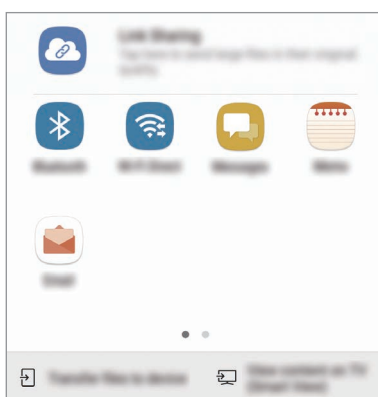

Também pode utilizar as seguintes opções:

- **Partilha de Ligação:** carregue conteúdos para o servidor de armazenamento da Samsung e partilhe a hiperligação e o código de acesso com outras pessoas, mesmo que não estejam guardadas na sua lista de contactos. Para utilizar esta funcionalidade, o seu número de telefone deverá ser verificado.
- **Transferir fich. para disp.:** partilhe conteúdo com dispositivos próximos através de Wi-Fi Direct ou Bluetooth. As definições de visibilidade têm de ser ativadas nos dispositivos.
- **Ver conteúdo na TV (Smart View):** visualize o conteúdo que o seu dispositivo está a exibir, num ecrã maior, através de uma ligação sem fios.



Quando tem um histórico de partilha ou comunicação, as pessoas que contactou serão apresentadas no painel de opções de partilha. Para partilhar o conteúdo diretamente com as mesmas através da aplicação correspondente, selecione o ícone de uma pessoa. Se a funcionalidade não estiver ativada, abra o ecrã de Aplicações, toque em **Definições** → **Funções avançadas** e, depois, toque no interruptor **Partilha directa** para o ativar.

**4** Siga as instruções no ecrã para partilhar a imagem com outras pessoas.

Quando a imagem é enviada para os dispositivos dos destinatários, irá surgir uma notificação nos dispositivos deles. Toque na notificação para ver ou transferir a imagem.



## Modo de emergência

Pode alterar o dispositivo para o modo de emergência para reduzir o consumo de bateria. Algumas aplicações e funções serão restringidas. No modo de emergência, pode efetuar uma chamada de emergência, enviar a informação da sua localização atual para outras pessoas, soar um alarme de emergência e mais.

Prima sem soltar a tecla ligar/desligar e toque em **Modo de emergência**.



O tempo de utilização restante mostra o tempo restante antes da energia da bateria se esgotar. O tempo de utilização pode variar dependendo das definições do seu dispositivo e das condições de funcionamento.

## Desativar o modo de emergência

Para desactivar o modo de emergência, toque em **Desactivar Modo de emergência**. Ou então, prima sem soltar a tecla ligar/desligar e toque em **Modo de emergência**.

# Aplicações

## Instalar e desinstalar aplicações

### Galaxy Apps

Adquirir e transferir aplicações. Pode transferir aplicações especializadas para dispositivos Samsung Galaxy.

Toque em **Galaxy Apps** no ecrã de Aplicações.



Esta aplicação poderá não estar disponível, dependendo da sua região ou operadora.

### Instalar aplicações

Navegue pelas categorias de aplicações ou toque no campo de procura para procurar uma palavra-chave.

Selecione uma aplicação para visualizar a informação acerca dela. Para transferir aplicações gratuitas, toque em **INSTALAR**. Para adquirir e transferir aplicações que tenham custos, toque no preço e siga as instruções no ecrã.



Para alterar as definições de actualização automática, toque em  → **Definições** → **Actualizar aplicações automaticamente** e seleccione uma opção.

### Play Store

Adquirir e transferir aplicações.

Toque em **Play Store** no ecrã de Aplicações.

### Instalar aplicações

Navegue pelas categorias de aplicações ou procure-as por palavra-chave.



Selecione uma aplicação para visualizar a informação acerca dela. Para transferir aplicações gratuitas, toque em **INSTALAR**. Para adquirir e transferir aplicações que tenham custos, toque no preço e siga as instruções no ecrã.



Para alterar as definições de atualização automática, toque em  → **Definições** → **Atualizar automaticamente aplicações** e seleccione uma opção.

## Gerir aplicações

### Desinstalar ou desativar aplicações

No ecrã de Aplicações, toque em  → **Editar**. O ícone  surge nas aplicações que pode desativar ou desinstalar. Selecione uma aplicação e toque em **DESACTIVAR** ou **OK**. Ou então, no ecrã de Aplicações, toque em **Definições** → **Aplicações** selecione uma aplicação e toque em **DESACTIVAR** ou **DESINSTALAR**.

- **DESACTIVAR**: desative as aplicações padrão seleccionadas que não podem ser desinstaladas no dispositivo.
- **DESINSTALAR**: desinstale as aplicações transferidas.

### Ativar aplicações

No ecrã de Aplicações, toque em **Definições** → **Aplicações** →  → **Desactivada**, selecione uma aplicação e depois toque em **ACTIVAR**.

### Configurar permissões de aplicações

Para que algumas aplicações funcionem correctamente, elas precisam de permissão para aceder ou utilizar informação do seu dispositivo. Quando abre uma aplicação, poderá surgir uma janela pop-up pedindo acesso a certas funcionalidades ou informação. Toque em **PERMITIR** no cimo da janela pop-up para activar as permissões para a aplicação.

Para ver as definições de permissões nas aplicações, abra o ecrã de Aplicações, toque em **Definições** → **Aplicações**. Selecciona uma aplicação e toque em **Permissões**. Pode ver a lista de permissões de aplicações e alterar as suas permissões.

Para ver ou alterar as definições de permissões nas aplicações por categoria de permissão, abra o ecrã de Aplicações, toque em **Definições** → **Aplicações** →  → **Permissões das aplicações**. Selecciona um item e toque nos interruptores junto das aplicações para activar as permissões.





Se não activar as permissões das aplicações, as funcionalidades básicas das aplicações podem não funcionar correctamente.

# Telefone

## Introdução

Atender ou efetuar chamadas de voz e vídeo.

## Efetuar chamadas

- 1 Toque em **Telefone** no ecrã de Aplicações.
- 2 Introduza um número de telefone.  
Se o teclado não surgir no ecrã, toque em  para abrir o teclado.
- 3 Toque em  para efetuar uma chamada de voz ou toque em  para efetuar uma chamada de vídeo.

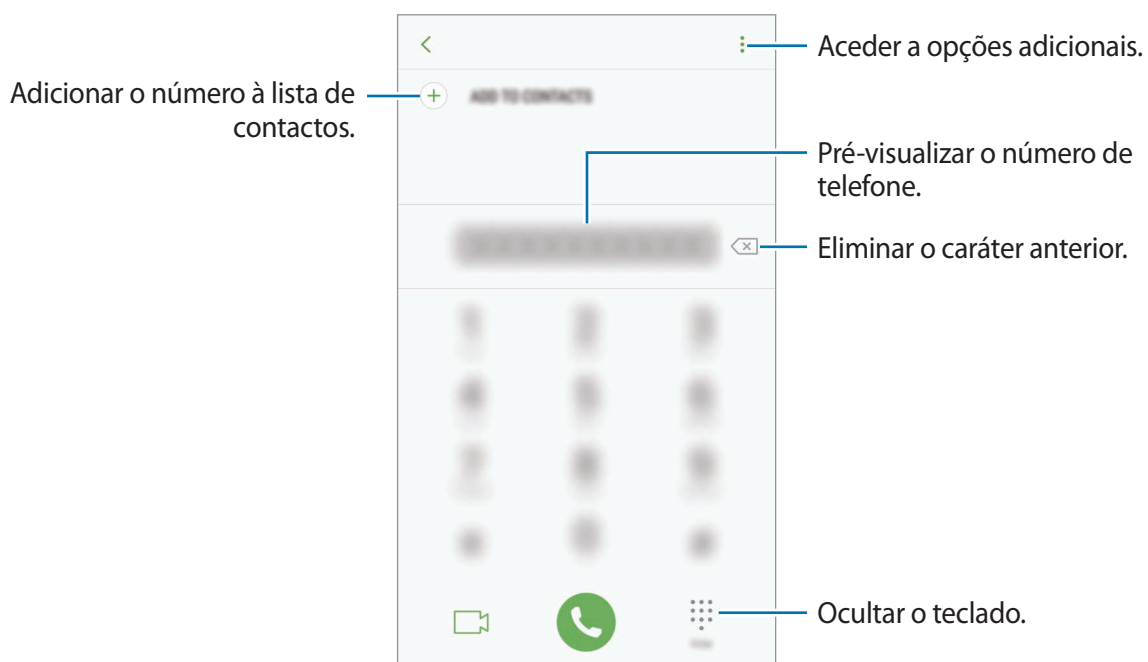

## Utilizar a marcação rápida

Defina números de marcação rápida para efetuar chamadas rapidamente.

Para definir um número para a marcação rápida, toque em  → **Marcação rápida**, selecione um número de marcação rápida e adicione um número de telefone.

Para efetuar uma chamada, toque sem soltar num número de marcação rápida no teclado. Para os números de marcação rápida de 10 e acima, toque no(s) primeiro(s) dígito(s) do número e toque sem soltar no último.

Por exemplo, se definir o número **123** como um número de marcação rápida, toque no **1**, no **2** e depois toque sem soltar no **3**.



## Efetuar chamadas a partir do ecrã bloqueado.

No ecrã bloqueado, arraste  para fora do círculo maior.

## Efetuar chamadas a partir dos registos de chamadas ou lista telefónica

Toque em **RECENTES** ou **CONTACTOS** e deslize um contacto ou número de telefone para a direita para efetuar uma chamada.

## Efetuar uma chamada internacional

- 1 Toque em  para abrir o teclado se o teclado não surgir no ecrã.
- 2 Toque sem soltar no **0** até que o sinal + surja.
- 3 Introduza o indicativo do país, da área e o número de telefone e toque em .

## Receber chamadas



### Atender uma chamada

Quando receber uma chamada, arraste  para fora do círculo maior.

### Rejeitar uma chamada

Quando receber uma chamada, arraste  para fora do círculo maior.

Para enviar uma mensagem quando rejeitar uma chamada, arraste a barra de mensagem de rejeição para cima.

Para criar várias mensagens de rejeição, abra o ecrã de Aplicações, toque em **Telefone** →  → **Definições** → **Mensagens de rejeição rápidas**, introduza uma mensagem e depois toque em .

### Chamadas perdidas

Se não atender uma chamada, o ícone  surge na barra de estado. Abra o painel de notificações para ver a lista de chamadas perdidas. Em alternativa, no ecrã de Aplicações, toque em **Telefone** → **RECENTES** para ver as chamadas perdidas.

## Bloquear números de telefone

Bloqueie chamadas de números específicos adicionados à sua lista de bloqueados.

**1** No ecrã de Aplicações, toque em **Telefone** →  → **Definições** → **Bloquear números**.

**2** Toque em , assinale os contactos e toque em **CONCLUIR**.

Para introduzir um número manualmente, toque em **Introduzir número de telefone**, introduza um número de telefone e, em seguida, toque em .

Quando os números bloqueados o tentarem contactar, não irá receber notificações. As chamadas serão registadas no registo de chamadas.





Pode também bloquear as chamadas a receber de pessoas que não mostrem o seu ID de chamador. Toque no interruptor **Bloquear chamadores desconhecidos** para ativar a funcionalidade.

## Opções durante as chamadas



### Durante uma chamada de voz

As seguintes opções estão disponíveis:

-  : aceder a opções adicionais.
- **Adicionar chamada:** efetua uma segunda chamada.
- **Volume extra:** aumenta o volume.
- **Bluetooth:** mudar para um auricular Bluetooth se estiver ligado ao dispositivo.
- **Altifalante:** ativa ou desativa o altifalante. Quando utiliza o altifalante, fale para o microfone na parte superior do dispositivo e mantenha o dispositivo afastado dos seus ouvidos.
- **Teclado / Ocultar:** abre ou fecha o teclado.
- **Silenciar:** desliga o microfone para que o outro participante não o possa ouvir.
-  : termina a chamada atual.

### Durante uma chamada de vídeo

Toque no ecrã para utilizar as opções seguintes:

-  : aceder a opções adicionais.
- **Câmara:** desliga a câmara para que o outro participante não o possa ver.
- **Mudar:** alterna entre a câmara frontal e a câmara traseira.
-  : termina a chamada atual.
- **Silenciar:** desliga o microfone para que o outro participante não o possa ouvir.
- **Altifalante:** ativa ou desativa o altifalante. Quando utiliza o altifalante, fale para o microfone na parte inferior do dispositivo e mantenha o dispositivo afastado dos seus ouvidos.

# Contactos

## Introdução

Criar e gerir os contactos no dispositivo.

## Adicionar contactos

### Criar um novo contacto

- 1 Toque em **Contactos** no ecrã de Aplicações.
- 2 Toque em e selecione um local de armazenamento.
- 3 Introduzir a informação do contacto.



Os tipos de informações que pode guardar podem variar em função do local de armazenamento selecionado.

- 4 Toque em **GUARDAR**.



## Adicionar um número de telefone aos contactos a partir do teclado

- 1 Toque em **Telefone** no ecrã de Aplicações.
- 2 Introduza o número e toque em **ADICIONAR A CONTACTOS**.  
Se o teclado não surgir no ecrã, toque em  para abrir o teclado.
- 3 Toque em **Criar contacto** para criar um novo contacto ou toque em **Actualizar existente** para adicionar o número a um contacto existente.

## Adicionar um número de telefone aos contactos a partir da lista de chamadas

- 1 No ecrã de Aplicações, toque em **Telefone** → **RECENTES**.
- 2 Toque na imagem do autor da chamada ou toque num número de telefone → **Detalhes**.
- 3 Toque em **CRIAR CONTACTO** para criar um novo contacto ou toque em **ACTUALIZAR EXISTENTE** para adicionar o número a um contacto existente.

## Importar contactos

Adicione contactos importando-os de outros armazenamentos para o seu dispositivo.

- 1 Toque em **Contactos** no ecrã de Aplicações.
- 2 Toque em  → **Definições** → **Importar/Exportar contactos** → **IMPORTAR**.
- 3 Selecione um local de armazenamento no qual pretende guardar contactos.
- 4 Assinale os ficheiros VCF ou os contactos a importar e toque em **CONCLUIR**.

## Sincronizar contactos com as suas contas online

Sincronize os contactos do seu dispositivo com os contactos online guardados nas suas contas online, tal como a sua conta Samsung.

No ecrã de Aplicações, toque em **Definições** → **Cloud e contas** → **Contas**, selecione o nome de uma conta, selecione a conta com a qual pretende sincronizar e depois toque em **Contactos (conta Samsung)** ou **Sincronizar Contactos**.

## Procurar contactos

No ecrã de Aplicações, toque em **Contactos**.

Utilize um dos seguintes métodos de procura:

- Percorra a lista telefónica para cima ou para baixo.
- Arraste um dedo pelo índice no lado direito da lista telefónica para percorrer a lista de forma mais rápida.
- Toque no campo de procura no cimo da lista telefónica e introduza critérios de procura.

Toque na imagem do contacto ou toque no nome do contacto → **Detalhes**. Em seguida, escolha uma das seguintes ações:

- ☆ : adicionar aos contactos favoritos.
- 📞 / 📺 : efetuar uma chamada de voz ou de vídeo.
- 💬 : redigir uma mensagem.
- ✉ : redigir um e-mail.

## Partilhar o perfil

Partilhe a informação do seu perfil, tal como a sua fotografia de perfil e mensagens de estado, com outras pessoas utilizando a funcionalidade de partilha de perfil.



- Esta funcionalidade poderá não estar disponível dependendo da sua região ou operadora.
- Esta funcionalidade está disponível apenas para contactos que tenham ativado a funcionalidade de partilha de perfil nos seus dispositivos.

No ecrã de Aplicações, toque em **Contactos** → o seu perfil → **Partilha de perfil** e toque no interruptor para o ativar. Para utilizar esta funcionalidade, o seu número de telefone deverá ser verificado. Pode ver a informação de perfil atualizada dos seus contactos em **Contactos**.

Para definir itens adicionais para partilhar, toque em **Info perfil partilhadas** e seleccione os itens.

Para definir um contacto de grupo com o qual partilhar o seu perfil, toque em **Partilhar com** e seleccione uma opção.

## Partilhar contactos

Pode partilhar contactos com outras pessoas utilizando várias opções de partilha.

- 1 Toque em **Contactos** no ecrã de Aplicações.
- 2 Toque em  → **Partilhar**.
- 3 Assinale os contactos e toque em **PARTILHAR**.
- 4 Selecione um método de partilha.

## Combinar contactos

Ao importar contactos de outros armazenamentos ou ao sincronizar ou mover contactos para outras contas, a sua lista de contactos pode incluir contactos duplicados. Pode combinar os contactos duplicados num só para simplificar a sua lista de contactos.

- 1 Toque em **Contactos** no ecrã de Aplicações.
- 2 Toque em  → **Definições** → **Unir contactos duplicados**.
- 3 Assinale os contactos e toque em **JUNTAR**.

## Eliminar contactos

- 1 Toque em **Contactos** no ecrã de Aplicações.
- 2 Toque em  → **Eliminar**.
- 3 Assinale os contactos e toque em **ELIMINAR**.

Para eliminar os contactos um a um, abra a lista de contactos, toque numa imagem de contacto ou toque num nome de contacto → **Detalhes**. Em seguida, toque em  → **Eliminar**.

# Mensagem

## Introdução

Envie e veja mensagens por conversa.

## Enviar mensagens



Poderá ter custos adicionais no envio de mensagens enquanto estiver em roaming.

- 1 Toque em **Mensagem** no ecrã de Aplicações.
- 2 Toque em .
- 3 Adicione destinatários e toque em **ESCREVER**.
- 4 Introduzir uma mensagem.

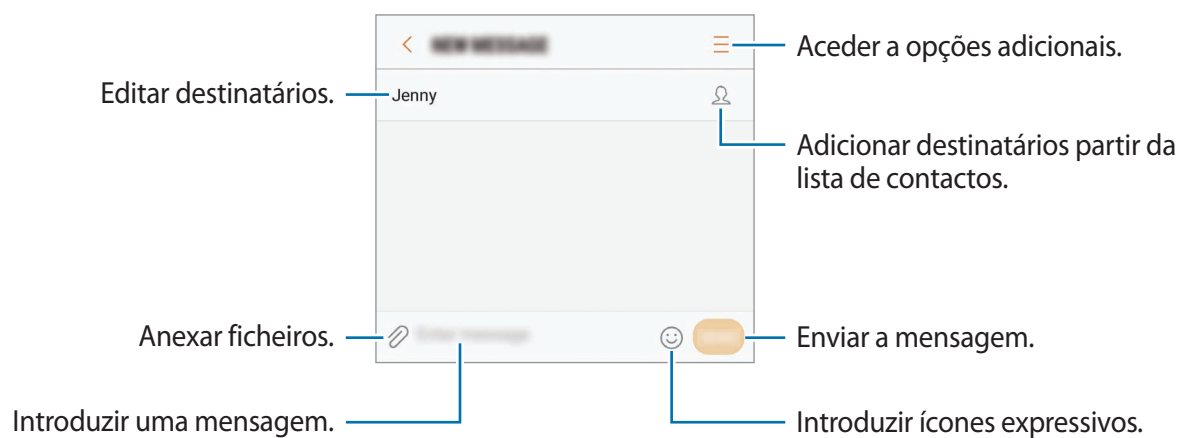

- 5 Toque em **ENV.** para enviar a mensagem.

## Ver mensagens

As mensagens são agrupadas em tópicos de mensagens por contacto.



Poderá ter custos adicionais a receção de mensagens enquanto estiver em roaming.

- 1 Toque em **Mensagem** no ecrã de Aplicações.
- 2 Na lista de mensagens, selecione um contacto.
- 3 Visualizar a sua conversa.  
Para responder à mensagem, escreva uma mensagem e toque em **ENV.**

## Bloquear mensagens não desejadas

Bloqueie mensagens de números específicos adicionados à sua lista de bloqueados.

- 1 Toque em **Mensagem** no ecrã de Aplicações.
- 2 Toque em **:** → **Definições** → **Bloquear mensagens** → **Bloquear números**.
- 3 Toque em **MENSAGENS** ou **CONTACTOS**, selecione um contacto e toque em **+**.  
Para inserir um número manualmente, toque em **Introduzir número** e insira um número de telefone.

## Definir a notificação de mensagem

Pode alterar o som de notificação, opções do visor e mais.

- 1 Toque em **Mensagem** no ecrã de Aplicações.
- 2 Toque em **⋮** → **Definições** → **Notificações**, e depois toque no interruptor para o ativar.
- 3 Altere as definições de notificação.
  - **Som de notificação**: altere o som de notificação.
  - **Vibrar ao reproduzir som**: configure o dispositivo para vibrar quando receber mensagens.
  - **Apresentação de pop-up**: defina o dispositivo para exibir as mensagens em janelas pop-up.
  - **Pré-visualizar mensagem**: defina o dispositivo para exibir o conteúdo da mensagem no ecrã bloqueado e em janelas pop-up.

## Definir um lembrete de mensagem

Pode definir um alerta num intervalo para o informar quando haverem notificações por verificar. Se esta funcionalidade não estiver activada, abra o ecrã de Aplicações, toque em **Definições** → **Acessibilidade** → **Lembrete de notificação** e toque no interruptor para o activar. Depois, toque no interruptor de **Mensagem** para o ativar.

# Internet

## Introdução

Navegue na Internet para procurar informação e adicionar páginas web aos seus Favoritos para lhes aceder mais convenientemente.

## Navegar em páginas web

- 1 No ecrã de Aplicações, toque em **Internet**.
- 2 Toque no campo de endereço.
- 3 Introduza o endereço web ou uma palavra-chave e toque em **Ir**.

Para visualizar as barras de ferramentas, arraste ligeiramente o seu dedo para baixo no ecrã.

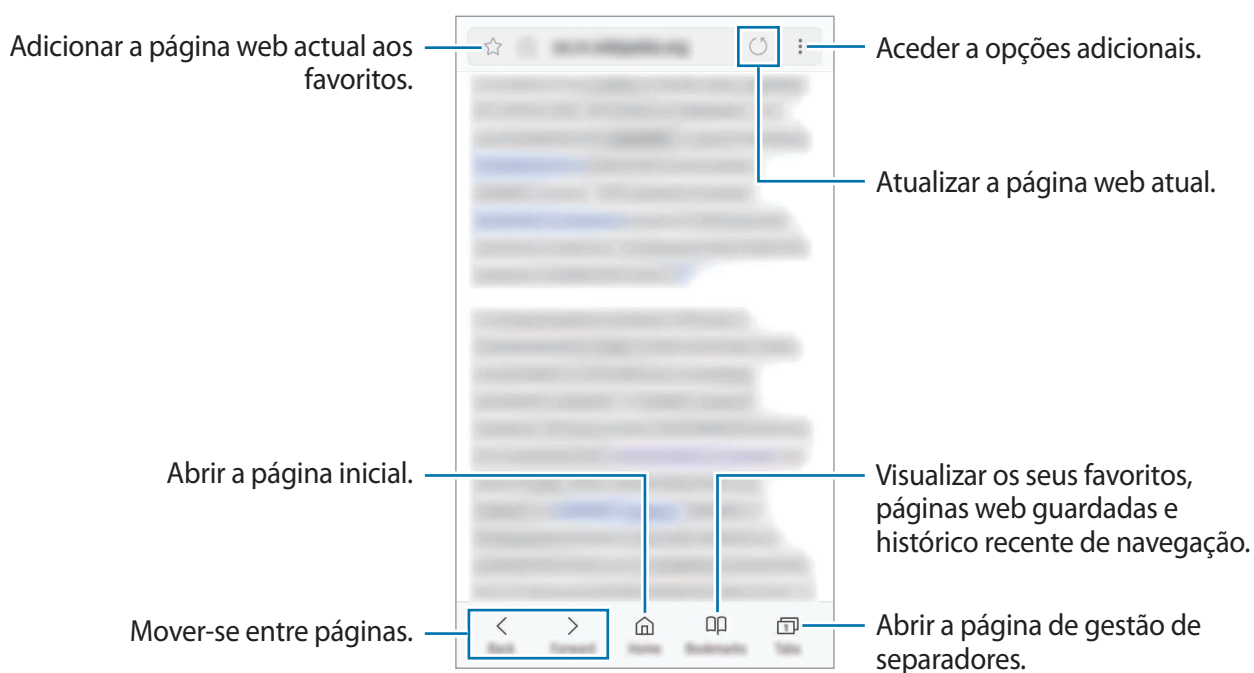

## Utilizar o modo secreto

No modo secreto, pode gerir em separado separadores abertos, favoritos e páginas guardadas. Pode bloquear o modo secreto utilizando uma palavra-passe e a sua impressão digital.

### Activar o modo secreto

Na barra de ferramentas ao fundo do ecrã, toque em **Separador** → **ACTIVAR MODO SECRETO (LIGAR MODO SECRETO)**. Se for a primeira vez que utiliza esta funcionalidade, defina se pretende utilizar uma palavra-passe para o modo secreto.



No modo secreto, não poderá utilizar algumas funcionalidades, tal como a captura de ecrã.

No modo secreto, o dispositivo irá alterar a cor das barras de ferramentas.

### Alterar as definições de segurança

Pode alterar a sua palavra-passe ou método de bloqueio.

Toque em **⋮** → **Definições** → **Privacidade** → **Segurança do Modo secreto** → **Alterar palavra-passe**. Para definir a sua palavra-passe registada como método de bloqueio junto com a palavra-passe, toque no interruptor **Impressões digitais** para o activar. Consulte [Reconhecimento de impressão digital](#) para mais informação sobre a utilização das suas impressões digitais.

### Desactivar o modo secreto

Na barra de ferramentas ao fundo do ecrã, toque em **Separador** → **DEACTIVAR MODO SECRETO (DESLIGAR MODO SECRETO)**.





## E-mail

### Configurar contas de e-mail

Configure uma conta de e-mail quando abrir o **E-mail** pela primeira vez.

- 1 No ecrã de Aplicações, toque em **E-mail**.
- 2 Insira o endereço de e-mail e palavra-passe e depois toque e **INICIAR SESSÃO**.  
Para registar manualmente uma conta de e-mail, toque em **CONFIG. MANUAL**.
- 3 Siga as instruções no ecrã para completar a configuração.

Para configurar outra conta de e-mail, toque em  →  → **Adicionar conta**.

Se tiver mais de uma conta de e-mail, pode definir uma como conta padrão. Toque em  →  →  → **Definir conta padrão**.

### Enviar e-mails



- 1 Toque em  para escrever um e-mail.
- 2 Adicione destinatários e introduza um texto no e-mail.
- 3 Toque em **ENVIAR** para enviar o e-mail.

### Ler e-mails

Quando a aplicação **E-mail** estiver aberta, o dispositivo irá receber automaticamente os novos e-mails. Para obter e-mails manualmente, deslize o ecrã para baixo.

Toque num e-mail no ecrã para o ler.



Se a sincronização de e-mail estiver desativada, não poderá obter os novos e-mails. Para ativar a sincronização de e-mail, toque em  →  → o nome da sua conta, e depois toque no interruptor **Sincronizar conta** para o ativar.

# Câmara

## Introdução

Tire fotografias e grave vídeos utilizando vários modos e definições.

### Protocolo da câmara

- Não tire fotografias nem grave vídeos de pessoas sem a sua permissão.
- Não tire fotografias nem grave vídeos onde seja legalmente proibido.
- Não tire fotografias nem grave vídeos em locais onde poderá estar a violar a privacidade de outras pessoas.

## Iniciar a câmara

Utilize os seguintes métodos para iniciar a **Câmara**:

- Toque em **Câmara** no ecrã de Aplicações.
- Prima duas vezes a tecla Início rapidamente.
- No ecrã bloqueado, arraste  para fora do círculo maior.



- Alguns métodos poderão não estar disponíveis, dependendo da sua região ou operadora.
- Algumas funcionalidades da câmara não estão disponíveis quando iniciar a **Câmara** a partir do ecrã bloqueado ou quando o ecrã está desligado enquanto as funcionalidades de segurança estão ativadas.

## Utilizar gestos de deslize

Controle rapidamente o ecrã de pré-visualização deslizando o dedo em diferentes direções. Pode alterar o modo de fotografia, trocar de câmara ou aplicar efeitos de filtro.

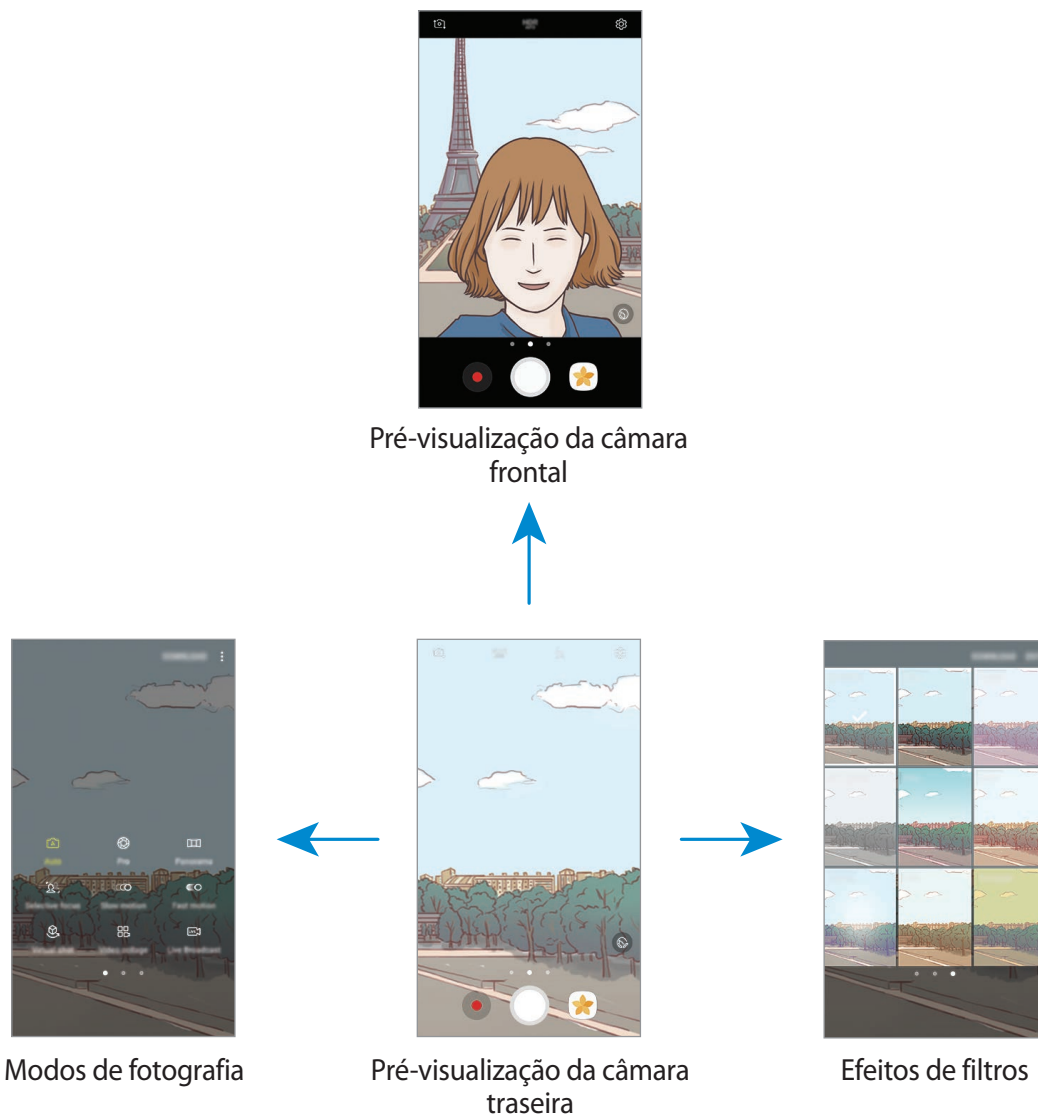

### Trocar de câmara

No ecrã de pré-visualização, deslize o dedo para cima ou para baixo para trocar de câmara.

### Ver modos de fotografia

No ecrã de pré-visualização, deslize o dedo da esquerda para a direita para abrir a lista dos modos de fotografia.

## Ver efeitos de filtro







No ecrã de pré-visualização, deslize o dedo da direita para a esquerda para abrir a lista dos efeitos de filtro. Pode aplicar um toque único às suas fotos ou vídeos.



Esta funcionalidade só está disponível em alguns modos de fotografia.

## Fotografia básica

### Tirar fotografias ou gravar vídeos

- 1 Toque na imagem no ecrã de pré-visualização onde pretende que a câmara foque.
- 2 Toque em  para tirar uma fotografia ou toque em  para gravar um vídeo. Para tirar uma série de fotografias, toque sem soltar em .
  - Com dois dedos no ecrã, afaste-os para aumentar o zoom e volte a juntá-los para diminuir o zoom.
  - Para ajustar o brilho das fotografias ou vídeos, toque no ecrã. Quando surgir a barra de ajuste, arraste  na barra de ajuste para **+** ou **-**.
  - Para capturar uma imagem a partir do vídeo enquanto grava, toque em .
  - Para alterar a focagem enquanto grava um vídeo, toque onde pretende focar. Para focar no centro do ecrã, toque em .





- O ecrã de pré-visualização pode variar dependendo do modo de fotografia e de qual a câmara a ser utilizada.
- A câmara desliga-se automaticamente quando não estiver em uso.
- Certifique-se de que a objetiva está limpa. De outro modo, o dispositivo poderá não funcionar corretamente em alguns modos que requeiram alta resolução.
- A câmara do seu dispositivo tem uma objetiva grande angular. Poderá ocorrer ligeira distorção em fotografias com ângulo de visualização amplo, o que não indica problemas de desempenho do dispositivo.
- O tempo máximo de gravação pode ser reduzido quando gravar um vídeo em alta resolução.

## HDR (Alto Alcance Dinâmico)

Utilize o modo HDR para tirar fotografias e fazer vídeos com cores ricas e reproduza pormenores mesmo em zonas muito claras ou muito escuras.

- 1 No ecrã de pré-visualização, toque em **HDR AUTO** repetidamente até chegar à opção pretendida.
  - **HDR AUTO** : o dispositivo activa automaticamente o modo HDR dependendo das condições de fotografia.
  - **HDR** : o modo HDR está activado.
  - ~~HDR~~ : o modo HDR está desactivado.
- 2 Toque em  para tirar uma fotografia ou toque em  para gravar um vídeo.



Sem efeito



Com efeito

## Bloquear o foco (AF) e a exposição (AE)

Pode bloquear o foco ou a exposição numa área selecionada para evitar que a câmara se ajuste automaticamente com base nas mudanças de objetos ou nas fontes de luz.

Toque sem soltar na área para focar, a moldura AF/AE irá surgir na área e a definição de foco e exposição será bloqueada. A definição permanece bloqueada mesmo depois de tirar uma fotografia.





Esta funcionalidade só está disponível em alguns modos de fotografia.

## Personalizar os modos de fotografia

No ecrã de pré-visualização, deslize para a direita para abrir a lista dos modos de fotografia e selecione um modo.

Para ver a descrição de cada modo, toque em  → **Info**.

Para reordenar os modos, toque em  → **Editar**, toque sem soltar num ícone de modo e depois arraste-o para uma nova localização.

Para adicionar mais atalhos ao ecrã Principal, toque em  → **Adic. atalho ao ecrã principal**.

## Modo automático







O modo automático permite que a câmara avalie o ambiente envolvente e determine o modo ideal para a fotografia.

Na lista dos modos de fotografia, toque em **Automático**.

## Modo profissional



Tire fotografias ajustando manualmente várias opções de fotografia, tal como o valor da exposição e o valor ISO.

Na lista dos modos de fotografia, toque em **Pro**. Selecione opções e personalize as definições e depois toque em  para tirar uma fotografia.

-  : alterar o modo de foco. Arraste a barra de ajuste em direcção a  ou  para ajustar manualmente o foco. Para alterar o modo de foco automático, arraste a barra de ajuste em direcção a **Auto**.
-  : selecione um equilíbrio de brancos apropriado, de maneira a que as imagens tenham cores reais. Pode definir a temperatura da cor. Toque em **K** e arraste o seu dedo na barra de temperatura da cor.
-  : seleccione um tom de cor. Para criar o seu próprio tom de cor, toque em **Tom 1** ou **Tom 2**.
-  : altere o valor de exposição. Isto determina a quantidade de luz que o sensor da câmara recebe. Para condições de pouca luz, utilize uma exposição superior.



Se a velocidade do obturador está definida manualmente, não poderá alterar o valor da exposição. O valor da exposição irá mudar e será exibido com base na definição de velocidade do obturador.

-  : ajustar a velocidade do obturador. Uma velocidade do obturador mais lenta permite mais entrada de luz, pelo que a fotografia se torna mais clara. Isto é ideal para fotografias de cenários ou retratos tirados à noite. Uma velocidade do obturador mais rápida permite menos entrada de luz. Isto é ideal para tirar fotografias de motivos em movimento rápido.
-  : selecione um valor de ISO. Isto controla a sensibilidade da câmara à luz. Valores baixos são para motivos estáticos ou com luzes brilhantes. Valores altos são para motivos com movimentos rápidos ou com pouca luz. Contudo, definições de ISO mais altas podem resultar em ruído visual nas fotografias.



Se a velocidade do obturador está definida manualmente, não poderá definir o ISO para **Auto**.



## Separar a área de foco da área de exposição

Pode bloquear o foco e a exposição numa área seleccionada para evitar que a câmara se ajuste automaticamente com base nas mudanças de objetos ou nas fontes de luz. No modo pro, pode separar a exposição e o foco e defini-los para diferentes pontos.



Esta funcionalidade está disponível apenas quando define a velocidade do obturador e o foco para **Auto** no modo profissional.

1 No ecrã de pré-visualização, toque sem soltar na área a focar.

A moldura AF/AE irá surgir na área de foco.



2 Arraste a moldura AF/AE para a área de exposição.

A área de exposição será separada da área de foco.

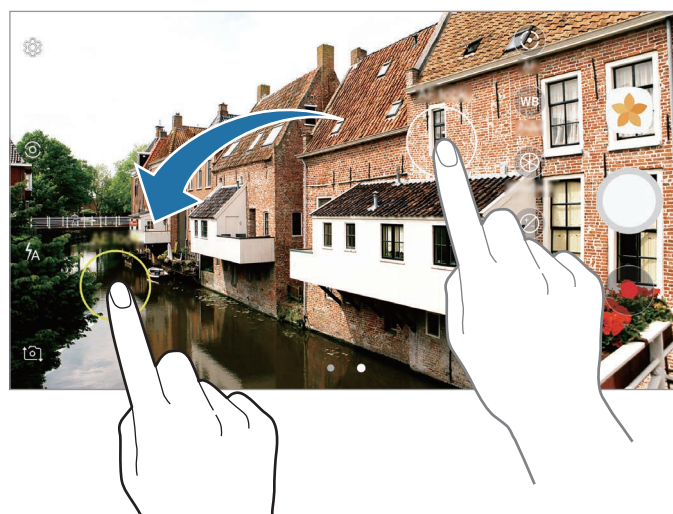





## Panorama

Tire uma série de fotografias horizontal ou verticalmente e cole-as entre si para criar uma cena mais ampla.



Para obter as melhores fotografias utilizando o modo panorama, siga estas sugestões:

- Movimento a câmara devagar numa direção.
- Mantenha a imagem dentro da moldura no visor da câmara. Se a imagem de pré-visualização estiver fora da moldura guia ou se não mover o dispositivo, o dispositivo pára automaticamente de tirar fotografias.
- Evite tirar fotografias de fundos indistintos, tal como céu limpo ou uma parede branca.

- 1 Na lista dos modos de fotografia, toque em **Panorama**.
- 2 Toque em  e mova o dispositivo lentamente numa direção.
- 3 Toque em  para parar de tirar fotografias.
- 4 No ecrã de pré-visualização, toque na miniatura de pré-visualização.

## Focagem seletiva

Use o efeito desfocado para fazer sobressair determinados objectos numa fotografia.

- 1 Na lista dos modos de fotografia, toque em **Focagem seletiva**.
- 2 Toque na imagem no ecrã de pré-visualização onde pretende que a câmara foque.
- 3 Toque em  para tirar uma fotografia.
- 4 Toque na miniatura de pré-visualização.

5 Toque em  e seleccione um dos seguintes:

- **Foco próximo:** faça o sujeito sobressair e desfoque o fundo em volta do motivo.
- **Foco distante:** desfoque o motivo e realce o fundo em volta do motivo.
- **Foco panorâmico:** realce o motivo e o fundo.



6 Toque em **GUARDAR**.



- Recomenda-se que posicione os motivos a 50 cm do dispositivo. Posicione os motivos que pretende focar mais próximo do dispositivo.
- Quando tirar fotografias, certifique-se de que a distância entre o motivo e o fundo é suficiente. A distância deve ser superior ao triplo da distância entre o dispositivo e o motivo.
- Segure o dispositivo com firmeza e não se mexa enquanto tira a fotografia.
- A qualidade das fotografias tiradas pelo dispositivo pode ser afectada nas seguintes situações:
  - O dispositivo ou o motivo pode estar a mover-se.
  - Existe uma forte luz de fundo, pouca quantidade de luz ou está a fotografar no interior.
  - O motivo ou o fundo não têm padrões ou correspondem apenas a uma cor.



## Câmara lenta

Grave um vídeo para visualizá-lo em câmara lenta. Pode especificar as secções dos seus vídeos para serem reproduzidas em câmara lenta.

- 1 Na lista dos modos de fotografia, toque em **Câmara lenta**.
- 2 Toque em  para iniciar a gravação.
- 3 Quando terminar de gravar, toque em  para parar.
- 4 No ecrã de pré-visualização, toque na miniatura de pré-visualização.
- 5 Toque em .

O vídeo irá iniciar a reprodução com uma secção definida em câmara lenta ao acaso. Se um vídeo tiver muito movimento, uma ou duas secções de câmara lenta serão criadas com base nos movimentos maiores.

### Editar secções em câmara lenta.

- 1 No ecrã de pré-visualização, toque na miniatura de pré-visualização.
- 2 Toque em .
- 3 Toque no ecrã e toque em  para colocar a reprodução em pausa.
- 4 Arraste a barra de início e a barra de fim para os pontos desejados para definir a duração do vídeo a ser reproduzido.

5 Arraste ▲ para seleccionar a área do vídeo a ser reproduzido em câmara lenta.

Para definir uma secção em câmara lenta com mais precisão, toque sem soltar em ▲ e arraste o seu dedo para a esquerda ou para a direita para mover através da secção frame por frame.

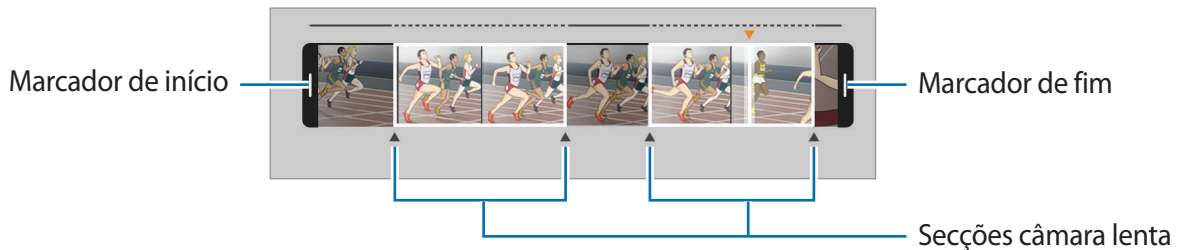

6 Toque na secção em câmara lenta e utilize as opções seguintes:

- **Separar:** divida a secção em duas partes.
- **Eliminar:** elimine uma das secções divididas.
- **Velocidade:** altere a velocidade de reprodução na secção seleccionada.

7 Toque em ► para pré-visualizar o vídeo.

8 Toque em **GUARDAR** para guardar o vídeo como um novo ficheiro.

## Movim rápido

Grave um vídeo para visualizá-lo em movimento rápido. Pode especificar as secções dos seus vídeos para serem reproduzidas em movimento rápido.



A distância focal pode tornar-se mais curta quando utilizar este modo.

1 Na lista dos modos de fotografia, toque em **Movim rápido**.

2 Toque em ● para iniciar a gravação.

3 Quando terminar de gravar, toque em ■ para parar.

4 No ecrã de pré-visualização, toque na miniatura de pré-visualização.

5 Toque em .

O vídeo irá iniciar a reprodução com uma secção definida em movimento rápido ao acaso.

### Editar secções em movimento rápido.

1 No ecrã de pré-visualização, toque na miniatura de pré-visualização.

2 Toque em .

O vídeo irá iniciar a reprodução com uma secção definida em movimento rápido ao acaso.

3 Toque em  para pausar a reprodução.

4 Arraste a barra de início e a barra de fim para os pontos desejados para definir a duração do vídeo a ser reproduzido.

5 Arraste  para seleccionar a área do vídeo a ser reproduzido em movimento rápido.

Para definir uma secção em movimento rápido com mais precisão, toque sem soltar em  e arraste ou seu dedo para a esquerda ou para a direita para mover através da secção frame por frame.

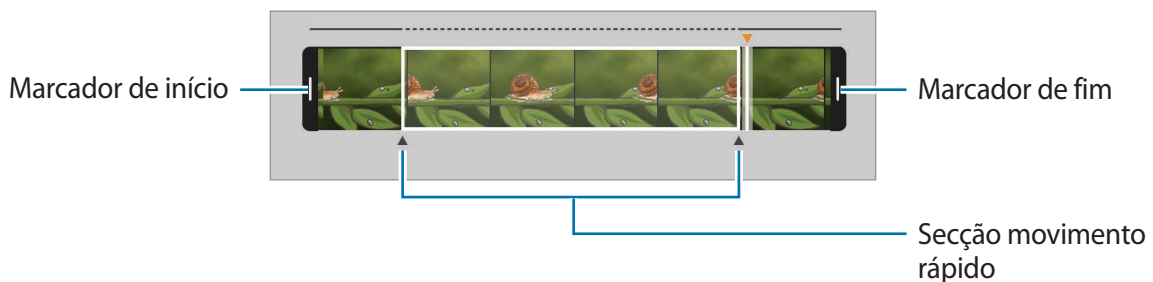

6 Toque na secção em movimento rápido e utilize as opções seguintes:

- **Separar:** divida a secção em duas partes.
- **Eliminar:** elimine uma das secções divididas.
- **Velocidade:** altere a velocidade de reprodução na secção seleccionada.

7 Toque em  para pré-visualizar o vídeo.

8 Toque em **GUARDAR** para guardar o vídeo.

## Disparo virtual

Tire uma série de fotografias enquanto anda em volta de um motivo para criar uma vista multi ângulos do motivo. Pode ver o motivo em ângulos diferentes arrastando o seu dedo para a esquerda ou para a direita na fotografia.

- 1 Na lista dos modos de fotografia, toque em **Disparo virtual**.
- 2 Coloque um motivo no centro do ecrã de pré-visualização e toque em .
- 3 Mova o dispositivo, devagar, em volta do motivo numa direcção para tirar mais fotografias. Quando a seta ficar totalmente amarela ou quando parar de circundar o motivo, o dispositivo irá parar automaticamente de tirar fotografias.





## Visualizar fotografias virtuais

- 1 No ecrã de pré-visualização, toque na miniatura de pré-visualização.
- 2 Toque em .
- 3 Arraste o seu dedo para a esquerda ou para a direita no ecrã ou suavemente gire o dispositivo para a esquerda ou para a direita para ver o motivo de ângulos diferentes.

## Colagem vídeo

Grave vídeos para criar uma colagem de vídeo única. Pode editar os vídeos e partilhá-los com outras pessoas.

- 1 Na lista dos modos de fotografia, toque em **Colagem vídeo**.
- 2 Toque em  e seleccione um tipo de colagem na resolução de ecrã que pretende utilizar. Para gravar um vídeo para o ver numa colagem de vídeo em câmara lenta, seleccione o tipo de colagem em **Colagem em câmara lenta**.

 Pode também seleccionar um tempo de gravação para os vídeos. Toque em  e seleccione uma opção.

- 3 Toque em  para iniciar a gravação. Depois de gravar um vídeo, surge um ecrã de edição.

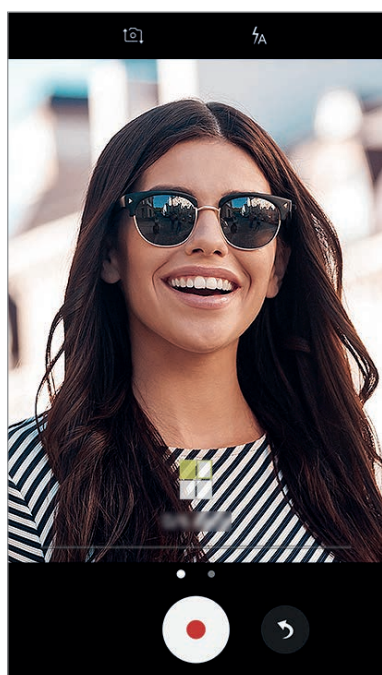

4 Edite o vídeo utilizando as opções disponíveis.

- **Áudio:** ajuste o som gravado ou insira música de fundo.
- **Partes lentas:** seleccione secções do vídeo em cada moldura para ser reproduzido em câmara lenta. Esta opção surge quando selecciona a opção de vídeo em Câmara lenta.
- **Notas finais:** exhibe a data e hora de gravação no vídeo.

5 Quando terminar a edição, toque em **GUARDAR** para guardar o vídeo.

Para partilhar o vídeo com os amigos, toque em **Partilhar**.

## Difusão em Directo

Grave e partilhe vídeos em directo dos seus momentos especiais. Convide a sua família e amigos para ver as suas transmissões ao vivo. Para mais informação sobre a funcionalidade de transmissão do YouTube, consulte o menu de ajuda do YouTube.



- Esta funcionalidade poderá não estar disponível dependendo da sua região ou operadora.
- Podem ser aplicados custos adicionais para transmissões através da rede móvel.

## Antes de começar

- Deve entrar na sua conta Google para utilizar esta funcionalidade.
- Para guardar automaticamente a sua transmissão no seu dispositivo quando terminar, abra o ecrã de pré-visualização, toque em **Definições** e toque no interruptor **Guardar automaticamente** para o activar. Pode ver os seus vídeos na **Galeria**.
- Pode definir o dispositivo para partilhar a sua hiperligação de transmissão através dos serviços de rede social enquanto está a transmitir. No ecrã de pré-visualização, toque em **Definições** → **Definições Redes Sociais** e toque no interruptor junto dos serviços de rede social que pretende utilizar.

## Iniciar a sua transmissão

1 Na lista dos modos de fotografia, toque em **Difusão em Directo**.

2 Leia os termos e condições e depois toque em **CONFIRMAR**.



3 Para alterar o nome do canal, toque no nome padrão e introduza um novo nome.

4 Para definir a sua transmissão como pública ou privada, toque em **Definições** → **Privacidade**.

5 Toque em **Convidar** e seleccione os contactos ou insira manualmente os números de telefone.

Quando a transmissão iniciar, a hiperligação de vídeo será enviada para os contactos seleccionadas através de uma mensagem. Os contactos convidados podem ver a transmissão tocando na hiperligação.

6 Toque em  para iniciar a transmissão.

Para convidar mais pessoas durante a sua transmissão, toque em **Enviar** e seleccione um método de partilha. Quando convida pessoas, a sua transmissão será colocada em pausa. Para retomar a gravação, toque em **RETOMAR**.

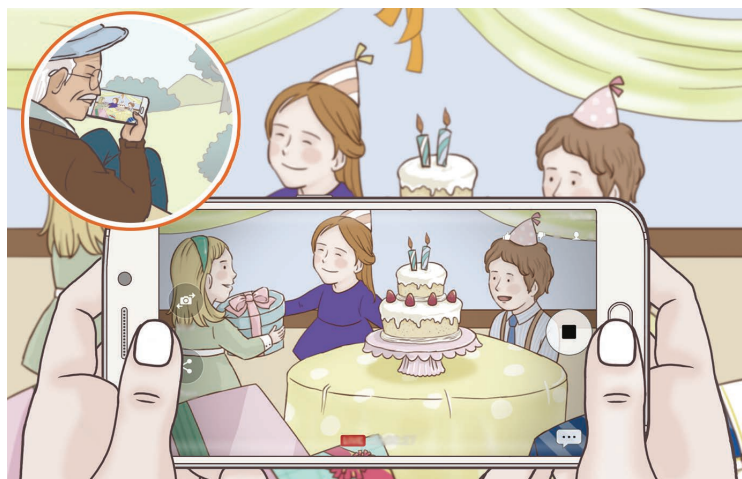

7 Toque em  para terminar a sua transmissão.

A transmissão será carregada automaticamente para o YouTube. Para partilhar a hiperligação com outras pessoas, toque em **PARTILHAR LIGAÇÃO**.

Pode criar um atalho para esta funcionalidade no ecrã Principal, tocando em **Definições** → **Adicionar atalho ao ecrã principal**.

## Assistir a uma transmissão em directo

Os contactos convidados podem ver a transmissão tocando na hiperligação de vídeo que receberam. Para transmissões públicas, os espectadores podem procurar o nome do seu canal no YouTube.

## Auto-retrato

Tire autorretratos com a câmara frontal. Pode pré-visualizar vários efeitos de beleza no ecrã.

- 1 No ecrã de pré-visualização, deslize o dedo para cima ou para baixo ou toque em  para mudar para a câmara frontal para autorretratos.
- 2 Na lista dos modos de fotografia, toque em **Auto-retrato**.
- 3 Olhe para a objetiva da câmara frontal.
- 4 Quando o dispositivo detectar a sua face, toque no sensor na parte de trás do dispositivo para tirar uma fotografia de si mesmo.

Ou então, mostre a palma da sua mão para a câmara frontal. Depois de reconhecer a sua palma, surgirá um temporizador decrescente. Quando o tempo terminar, o dispositivo tira a fotografia.



Para utilizar várias opções de fotografia para a câmara frontal, toque em  → **Formas de tirar fotografias** e depois toque nos interruptores para os ativar.

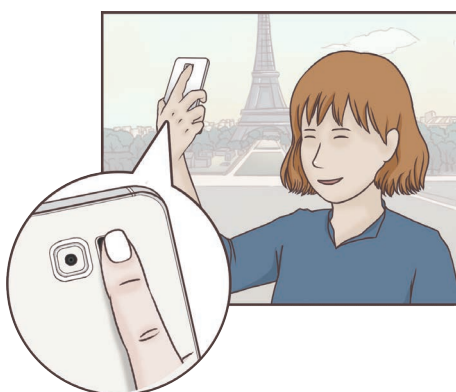

## Aplicar efeitos de beleza

Pode aplicar ou efeito holofote ou modificar características do rosto, tais como, o tom da pele ou o formato do rosto antes de tirar selfies.



Esta funcionalidade só está disponível no modo **Auto-retrato**.

- 1 No ecrã de pré-visualização, toque em .
- 2 Seleccione as opções abaixo para aplicar efeitos de beleza no seu rosto no ecrã de pré-visualização e tire uma fotografia de si mesmo.
  - **Tom Pele:** faça a sua pele parecer mais clara e brilhante.
  - **Foco:** ajuste o brilho e localização do holofote. Para definir a localização do ponto a realçar ou para ajustar o brilho, arraste a barra de ajuste em direcção em direcção ao nível desejado.
  - **Rosto Magro:** ajuste a forma do rosto e faça com que ele pareça mais magro.
  - **Aum. Olhos:** faça os seus olhos parecerem maiores.
  - **Correcção da forma:** quando o seu rosto está nas margens do ecrã de pré-visualização, ele parecerá distorcido. Active esta opção para corrigir a forma do seu rosto. Depois da correcção da forma, o fundo poderá parecer ligeiramente distorcido.

## Selfie panorâmica

Tire um autorretrato mais abrangente e inclua na fotografia o maior número possível de pessoas para não deixar ninguém de fora.

- 1 No ecrã de pré-visualização, deslize o dedo para cima ou para baixo ou toque em  para mudar para a câmara frontal para autorretratos.
- 2 Na lista dos modos de fotografia, toque em **Selfie panorâmica**.

3 Olhe para a objetiva da câmara frontal.

4 Quando o dispositivo detectar a sua face, toque no sensor na parte de trás do dispositivo para tirar uma fotografia de si mesmo.

Ou então, mostre a palma da sua mão para a câmara frontal. Depois de reconhecer a sua palma, surgirá um temporizador decrescente. Quando o tempo terminar, o dispositivo tira a fotografia.



Para utilizar várias opções de fotografia para a câmara frontal, toque em  → **Formas de tirar fotografias** e depois toque nos interruptores para os ativar.

5 Suavemente rode o dispositivo para a esquerda e depois para a direita ou vice-versa para tirar um autorretrato mais amplo.

O dispositivo irá tirar fotografias adicionais quando a moldura branca mover para cada extremidade da janela do visor.

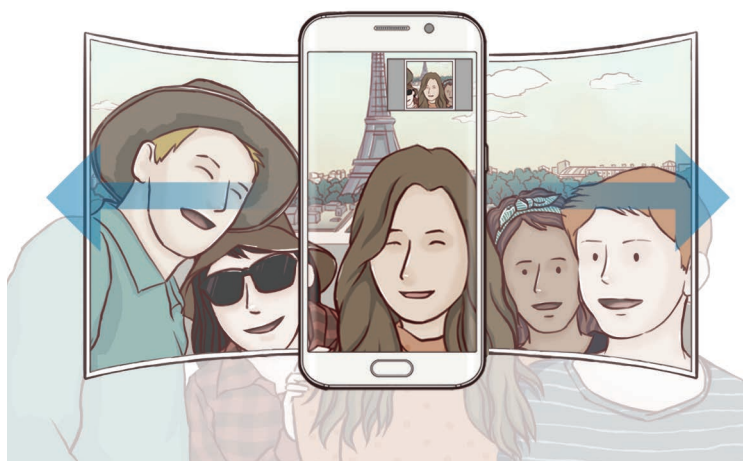

- Certifique-se de que mantém a moldura branca dentro da janela do visor.
- Os motivos devem manter-se imóveis enquanto tiram autorretratos alargados.
- As partes de cima e de baixo da imagem exibida no ecrã de pré-visualização podem ser cortadas da fotografia dependendo das condições de fotografia.

## Transferir modos

Transfira mais modos de fotografia na **Galaxy Apps**.

Na lista dos modos de fotografia, toque em **TRANSFERIR**.



Alguns dos modos de fotografia transferidos não têm acesso a todas as funcionalidades.

## Definições da câmara

### Definições rápidas

No ecrã de pré-visualização, utilize as definições rápidas seguintes.



As opções disponíveis podem variar dependendo do modo de fotografia e de qual a câmara a ser utilizada.

- **HDR AUTO** : utilize este modo para tirar fotografias com cores ricas e reproduza pormenores mesmo em zonas muito claras ou muito escuras.
- ☉ : seleccione um método de medição. Isto determina como os valores de luminosidade são calculados. ☉ **Medido centro** utiliza a luz na parte central da fotografia para calcular a exposição da fotografia. [○] **Localizada** utiliza a luz numa área concentrada central da fotografia para calcular a exposição da fotografia. [◇] **Matriz** calcula a média de todo o cenário.
- Ⓛ₆ : seleccione um tempo de gravação de vídeo.
- 📺 : altere o tipo de colagem de vídeo ou a resolução do ecrã. Pode também gravar colagens de vídeo utilizando o efeito de câmara lenta.
- ⚡ : ative ou desative o flash.

## Definições da câmara

No ecrã de pré-visualização, toque em .



As opções disponíveis podem variar dependendo do modo de fotografia e de qual a câmara a ser utilizada.

### CÂMARA TRASEIRA

- **Tamanho de imagem:** seleccione uma resolução para as fotografias. Utilizar uma resolução mais alta irá resultar em fotografias com qualidade superior, mas irão ocupar mais memória.

Toque no interruptor **Guardar ficheiros RAW e JPEG** para guardar as fotografias como ficheiros RAW não comprimidos (formato de ficheiro DNG) no modo profissional. Ficheiros RAW retêm todos os dados da fotografia para uma melhor qualidade de imagem, mas elas ocuparão mais memória. Para ver ficheiros RAW, é necessária uma aplicação de visualização de imagens.



- Quando utilizar esta funcionalidade, cada fotografia é guardada em dois formatos, DNG e JPG. Fotografias de disparo contínuo são guardadas apenas como ficheiros JPG.
- Pode ver os ficheiros JPG na **Galeria**. Ficheiros DNG podem ser vistos ou eliminados na pasta **DCIM** → **Camera**.

- **Tamanho do vídeo:** seleccione uma resolução para os vídeos. Utilizar uma resolução mais alta irá resultar em vídeos de qualidade superior, mas irão ocupar mais memória.
- **Rastrear AF:** defina o dispositivo para acompanhar e focar automaticamente no motivo seleccionado. Quando selecciona um motivo, o dispositivo focará automaticamente no motivo mesmo quando o motivo se está movendo ou altera a posição da câmara.



- Quando esta funcionalidade está activa, não pode utilizar a funcionalidade de Estabilização de Vídeo.
- Acompanhar um motivo pode não ser possível nas condições seguintes:
  - O motivo está demasiado claro ou escuro.
  - O motivo move-se demasiado.
  - O motivo tem luz de fundo ou está a fotografar num sítio escuro.
  - As cores ou padrões do motivo são as mesmas do fundo.
  - O motivo inclui padrões horizontais, como persianas.
  - A câmara vibra demasiado.
  - A resolução do vídeo é alta.

## CÂMARA FRONTAL

- **Tamanho de imagem:** seleccione uma resolução para as fotografias. Utilizar uma resolução mais alta irá resultar em fotografias com qualidade superior, mas irão ocupar mais memória.
- **Tamanho do vídeo:** seleccione uma resolução para os vídeos. Utilizar uma resolução mais alta irá resultar em vídeos de qualidade superior, mas irão ocupar mais memória.
- **Guardar imagens como pré-vis:** inverta a imagem para criar uma imagem-espelho da cena original, quando tirar fotografias com a câmara frontal.
- **Formas de tirar fotografias:** seleccione as opções de fotografia que pretende utilizar.

## COMUM

- **Temporizador:** seleccione o período de espera antes da câmara tirar uma fotografia automaticamente.
- **Estabiliz. de vídeo:** active a anti-trepidação para reduzir ou eliminar o desfoque da imagem resultante da trepidação da câmara enquanto grava um vídeo.
- **Linhas de grelha:** exhibe guias no visor para o ajudar na composição quando seleccionar motivos.
- **Etiquetas de localização:** anexe uma etiqueta de localização GPS à fotografia.



- A força do sinal de GPS poderá ser fraca em locais onde o sinal possa estar obstruído, como entre edifícios ou em áreas de baixa altitude ou com más condições atmosféricas.
  - A sua localização poderá aparecer nas fotografias quando as transferir para a Internet. Para evitar isso, desative a definição de etiqueta de localização.
- **Rever imagens:** configure o dispositivo para mostrar fotografias depois de as ter tirado.
  - **Início rápido:** defina o dispositivo para iniciar a câmara ao premir duas vezes rapidamente a tecla Início.
  - **Controlo de voz:** defina o dispositivo para tirar fotografias ou gravar vídeos com comandos de voz. Pode também dizer "Smile", "Cheese", "Capture", ou "Shoot" para tirar uma fotografia. Para gravar um vídeo, diga "Record video".
  - **Função da tecla de volume:** defina o dispositivo para utilizar a tecla de volume para controlar o obturador.
  - **Repor definições:** reponha as definições da câmara.

# Galeria

## Introdução

Veja imagens e vídeos guardados no seu dispositivo. Também pode gerir imagens e vídeos por álbum ou criar histórias para partilhar com outras pessoas.

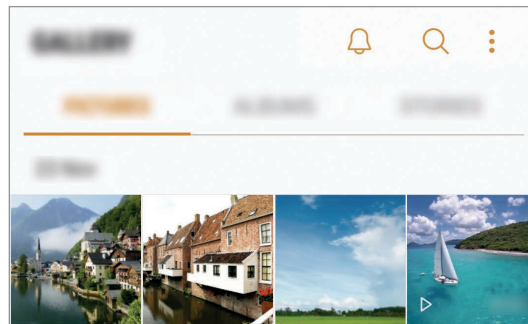

## Visualizar imagens e vídeos

1 No ecrã de Aplicações, toque em **Galeria** → **IMAGENS**.

2 Selecione uma imagem.

Os ficheiros de vídeo mostram o ícone ▶ na pré-visualização de miniatura.

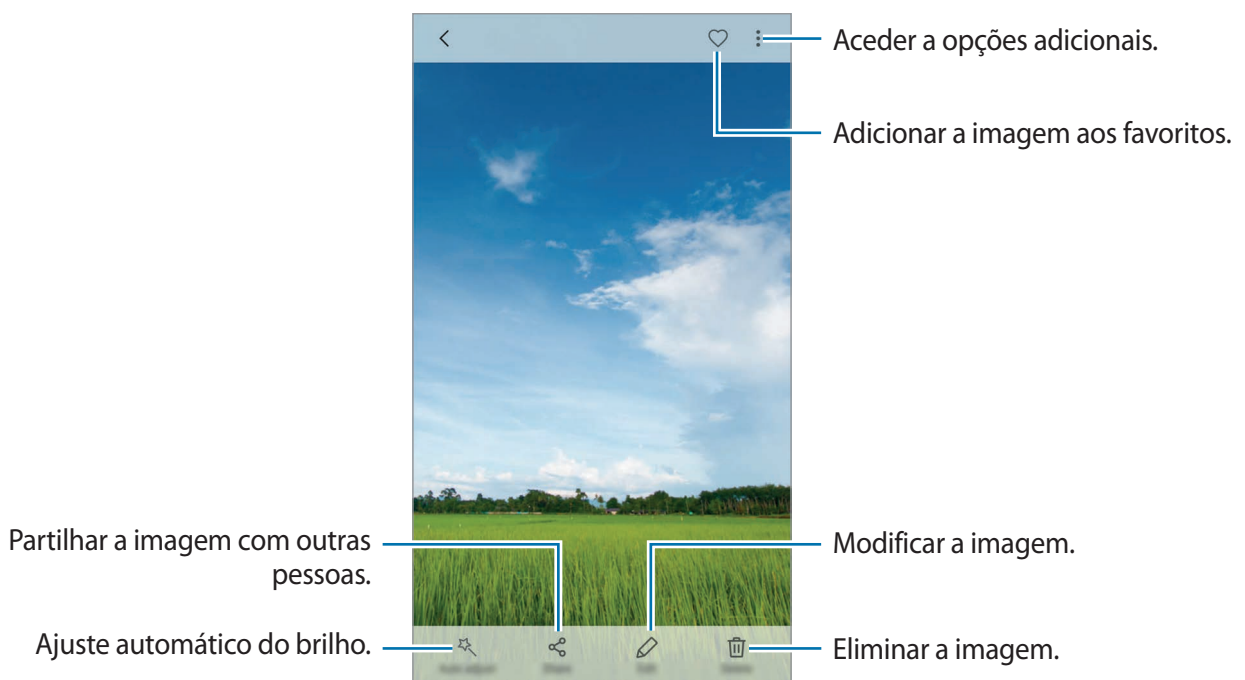



Para ocultar ou mostrar os menus, toque no ecrã.



Pode criar uma animação GIF ou uma colagem a partir de imagens múltiplas. Toque em  → **Animar** ou **Colagem** e depois seleccione as imagens. Pode seleccionar até seis imagens para uma colagem.

## Procurar imagens

No ecrã da Galeria, toque em  para ver as imagens ordenadas por categoria, como por exemplo localização, pessoas, documentos e muito mais.

Para procurar imagens com palavras-chave, toque no campo de pesquisa.

## Visualizar álbuns

Pode ordenar as imagens e os vídeos guardados no seu dispositivo por pasta ou álbum. As animações ou colagens que tiver criado também serão ordenadas nas pastas da lista de álbuns.

No ecrã de Aplicações, toque em **Galeria** → **ÁLBUNS** e seleccione um álbum.

## Visualizar histórias



Quando captura ou guarda imagens e vídeos, o dispositivo lê as respetivas etiquetas de data e localização, ordena as imagens e os vídeos e, depois, cria histórias. Para criar histórias automaticamente, tem de capturar ou guardar imagens e vídeos múltiplos.

## Criar histórias

Crie histórias com vários temas.

- 1 No ecrã de Aplicações, toque em **Galeria** → **HISTÓRIAS**.
- 2 Toque em  → **Criar história**.
- 3 Assinale as imagens ou os vídeos a incluir na história e toque em **CONCLUIR**.
- 4 Introduza um título para a história e toque em **CRIAR**.

Para adicionar imagens ou vídeos a uma história, seleccione a história e toque em **ADICIONAR ITENS**.

Para remover imagens ou vídeos de uma história, seleccione uma história, toque em  → **Editar**, assinale as imagens ou os vídeos a remover e depois toque em  → **Remover da história**.

## Partilhar histórias

Pode partilhar histórias com os seus contactos.

- 1 No ecrã de Aplicações, toque em **Galeria** → **HISTÓRIAS**.
- 2 Selecione uma história para partilhar.
- 3 Toque em **CONVIDAR**, assinale os contactos e toque em **CONCLUÍDO**.

Quando os seus contactos aceitam o pedido de partilha, a história será partilhada e mais imagens e vídeos podem ser adicionados à história pelos seus contactos.



- Para utilizar esta funcionalidade, o seu número de telefone deverá ser verificado.
- Podem ser aplicados custos adicionais ao partilhar ficheiros através da rede móvel.
- Se os destinatários não verificaram ainda os seus números de telefone, ou se os seus dispositivos não suportarem a funcionalidade, uma hiperligação para os ficheiros ser-lhes-á enviada através de mensagem de texto. Os destinatários ligados poderão não conseguir utilizar algumas funcionalidades. A hiperligação irá expirar depois de um determinado tempo.

## Eliminar histórias

- 1 No ecrã de Aplicações, toque em **Galeria** → **HISTÓRIAS**.
- 2 Toque sem soltar numa história para eliminar e toque em **ELIMINAR**.

## Sincronizar imagens e vídeos com a Samsung Cloud

Pode sincronizar as imagens e vídeos guardados na **Galeria** com a Samsung Cloud e aceder aos mesmos a partir de outros dispositivos. Deve registar-se e iniciar sessão na conta Samsung para utilizar a Samsung Cloud. Consulte [Conta Samsung](#) para mais informações.

No ecrã de Aplicações, toque em **Galeria** →  → **Definições** e toque no interruptor **Sincronização de nuvem** para o ativar. As imagens e os vídeos capturados no dispositivo serão automaticamente guardados na Samsung Cloud.

## Eliminar imagens ou vídeos

### Eliminar uma imagem ou vídeo

Selecione uma imagem ou um vídeo e toque em **Eliminar** no fundo do ecrã.

### Eliminar várias imagens e vídeos

- 1 No ecrã da Galeria, toque sem soltar numa imagem ou vídeo para eliminar.
- 2 Assinale as imagens ou vídeos para eliminar.
- 3 Toque em **ELIMINAR**.

## Partilhar imagens ou vídeos

Selecione uma imagem ou um vídeo e toque em **Partilhar** no fundo do ecrã e selecione um método de partilha.

## Samsung Gear

Samsung Gear é uma aplicação que lhe permite gerir o seu dispositivo Gear de vestir. Quando liga o seu dispositivo ao Gear, pode personalizar as definições Gear e aplicações.

No ecrã de Aplicações, toque em **Ferramentas** → **Samsung Gear**.

Toque em **LIGAR AO GEAR** para ligar o seu dispositivo ao Gear. Siga as instruções no ecrã para concluir a configuração. Consulte o manual do utilizador do Gear para mais informação sobre como ligar e utilizar o Gear com o seu dispositivo.

# Game Launcher

## Introdução

O Game Launcher agrupa os seus jogos transferidos do **Play Store** e **Galaxy Apps** em um local para acesso fácil. Pode definir o dispositivo para o modo jogo para jogar mais facilmente.

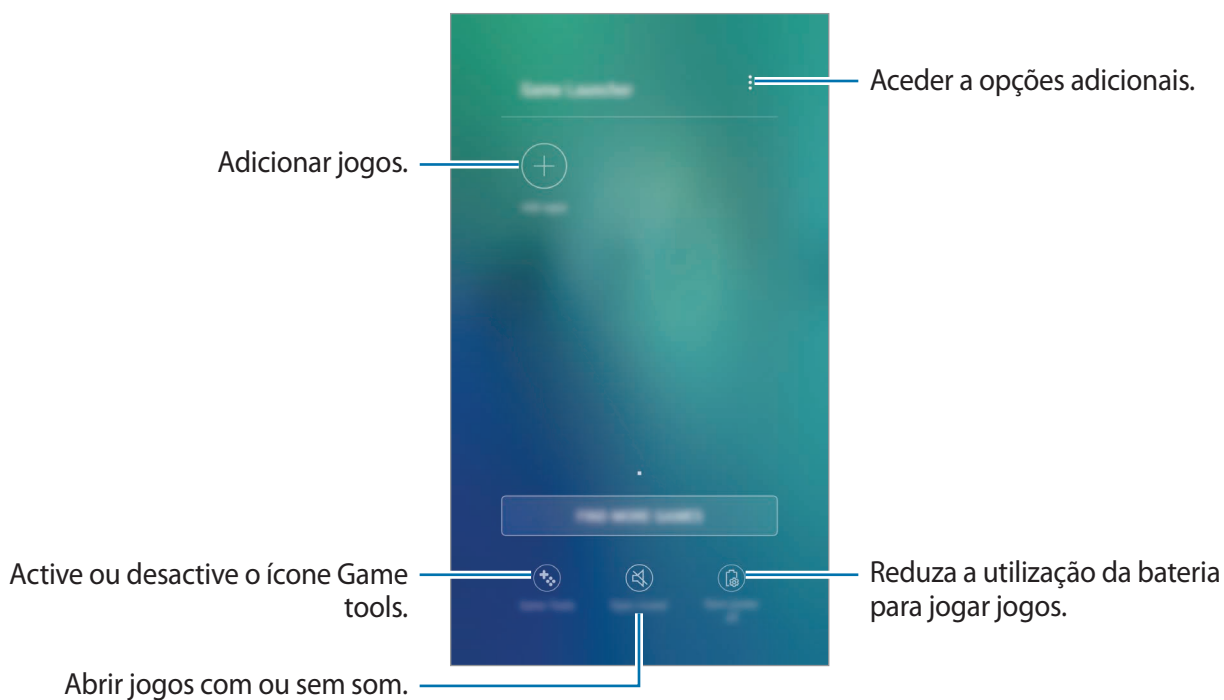

## Utilizar o Game Launcher

1 No ecrã de Aplicações, toque em **Definições** → **Funções avançadas** → **Jogos**, e toque no interruptor **Game Launcher** para o ativar.

**Game Launcher** irá ser adicionado ao ecrã Principal e ao ecrã de Aplicações.



Quando desactiva a funcionalidade, **Game Launcher** irá ser removido do ecrã Principal e do ecrã de Aplicações.

2 No ecrã de Aplicações, toque em **Game Launcher**.

3 Toque um jogo na lista de jogos.



Jogos transferidos da **Play Store** e **Galaxy Apps** serão mostrados automaticamente no ecrã inicial do Game Launcher. Se não conseguir ver os seus jogos, toque em **Adicionar aplicações**.

## Remover um jogo do Game Launcher

Toque sem soltar num jogo e toque em **Remover**.

## Activar o modo de economia de energia em jogo

Quando activa o modo de economia de energia em jogo, o dispositivo irá baixar a resolução dos jogos e a taxa de frames para reduzir o consumo da bateria.

No ecrã de Aplicações, toque em **Game Launcher** → **Poupar energia desligado**. Seleccione uma das opções seguintes:

- **Desligado:** o modo de economia de energia não será utilizado.
- **Poupar energia:** diminua o consumo de energia da bateria reduzindo a resolução.
- **Poupar o máximo de energia:** diminua drasticamente o consumo de energia da bateria reduzindo a resolução e a taxa de frames.



A eficiência da energia da bateria pode variar dependendo do jogo.

## Utilizar Game Tools

Pode definir o ícone Game Tools para ser exibido como ícone flutuante nos ecrãs de jogo.

No ecrã de Aplicações, toque em **Definições** → **Funções avançadas** → **Jogos**, e toque no interruptor **Game Tools** para o ativar.

Enquanto joga, toque em  para exibir as ferramentas de jogo.



Para mover o ícone, toque em  e arraste-o para a nova localização.

Para ocultar o ícone do ecrã de jogo atual, toque sem soltar em  e arraste-o para **Ocultar** na parte superior do ecrã.

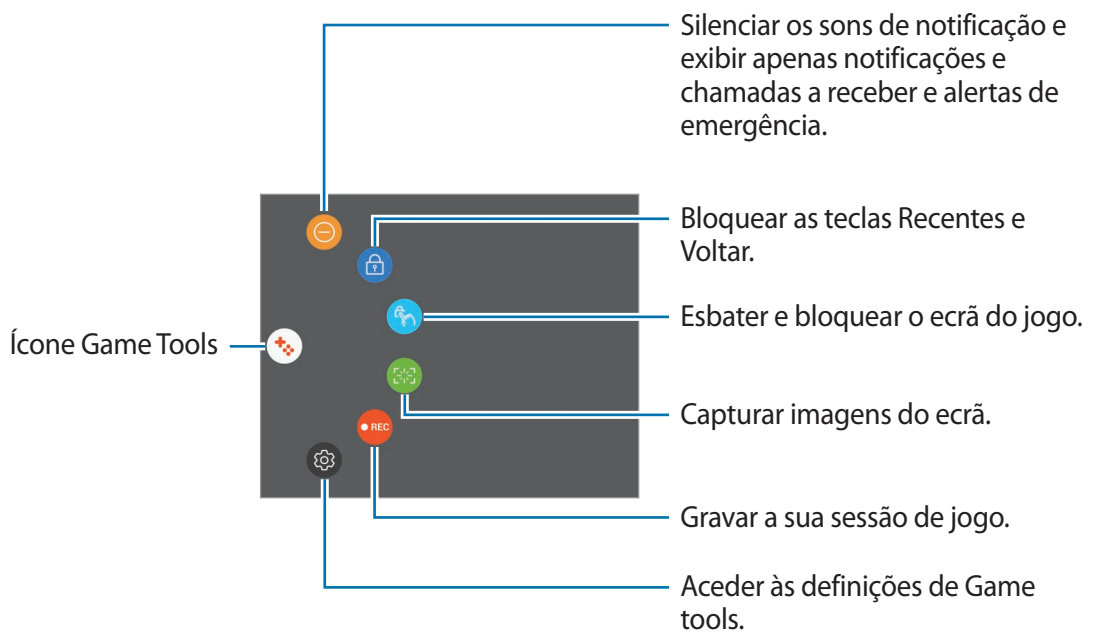
Para mostrar novamente o ícone no ecrã de jogo, abra o painel de notificações e toque na notificação do Game Tools.



## Bloquear notificações durante os jogos

Toque em  →  para silenciar o som de notificação e exibir apenas notificações de chamadas a receber e alertas de emergência, para que possa jogar sem ser incomodado. Se receber uma chamada, irá surgir uma pequena notificação no cimo do ecrã.

# Agenda

## Introdução

Gira a sua agenda introduzindo eventos futuros ou tarefas.

## Criar eventos

- 1 Toque em **Agenda** no ecrã de Aplicações.
- 2 Toque em **+** ou faça duplo toque numa data.  
Se na data já existirem eventos ou tarefas guardadas, toque na data e toque em **+**.
- 3 Insira os detalhes do evento.

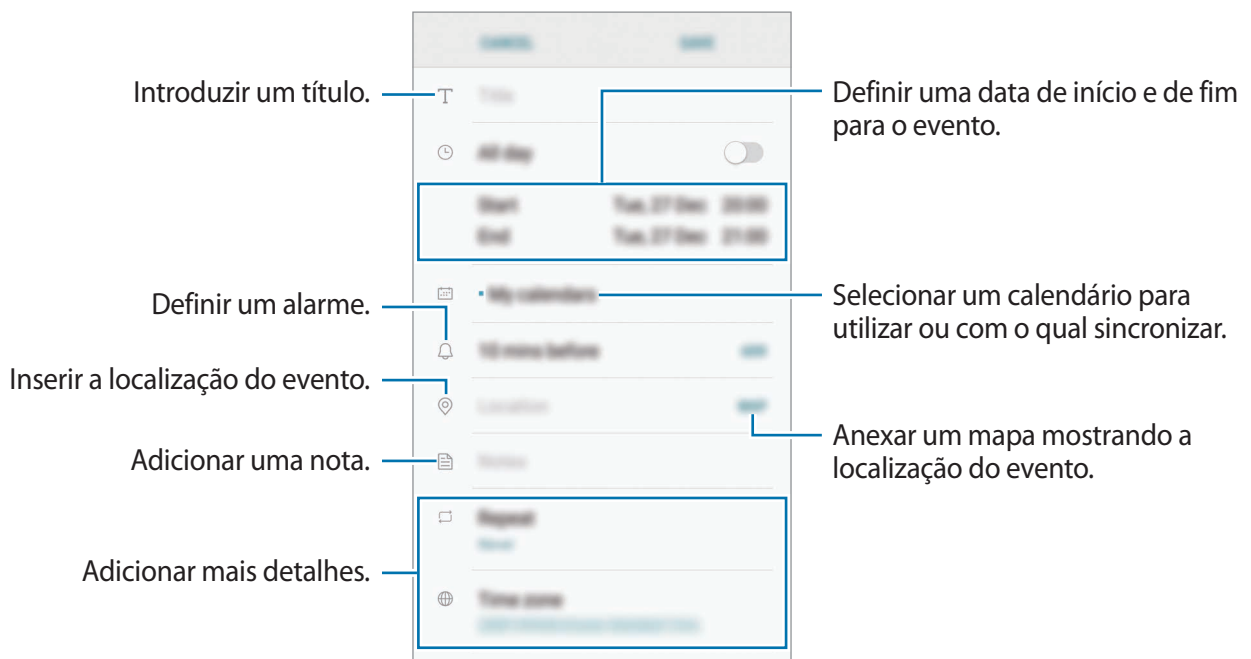

- 4 Toque em **GUARDAR** para guardar o evento.

## Criar tarefas

- 1 Toque em **Agenda** no ecrã de Aplicações.
- 2 Toque em **VER** → **Tarefas**.
- 3 Toque em  e introduza os detalhes da tarefa.
- 4 Toque em **GUARDAR** para guardar a tarefa.

## Sincronizar eventos ou tarefas com as suas contas

No ecrã de Aplicações, toque em **Definições** → **Cloud e contas** → **Contas**, selecione um serviço de conta, selecione a conta com a qual pretende sincronizar e depois toque em **Agenda (conta Samsung)** ou **Sincronizar Agenda**.

Para adicionar contas com as quais sincronizar, abra o ecrã de Aplicações e toque em **Agenda** →  → **Gerir agendas** → **Adicionar conta**. Depois, seleccione uma conta com a qual sincronizar e inicie sessão. Quando uma conta é adicionada, ela surge na lista.

## S Health

### Introdução

S Health ajuda-o a gerir o seu bem estar e fitness. Defina objetivos de fitness, verifique o seu progresso e mantenha-se ao corrente do seu bem estar em geral.

### Iniciar o S Health

Quando inicia esta aplicação pela primeira vez ou reiniciá-la depois de fazer um reinício de dados, siga as instruções no ecrã para terminar a configuração.

- 1 Toque em **S Health** no ecrã de Aplicações.
- 2 Siga as instruções no ecrã para completar a configuração.



## Utilizar o S Health

Aceda aos menus do S Health para visualizar dados importantes e monitores para acompanhar a sua saúde e bem estar. Também pode comparar os seus registos de contagem de passos com outros utilizadores do S Health, competir com os seus amigos e ver dicas de saúde.

Toque em **S Health** no ecrã de Aplicações.



Algumas funcionalidades poderão não estar disponíveis, dependendo da sua região.



Para adicionar itens ao ecrã do S Health, toque em  → **Gerir itens** e seleccione itens em cada separador.

- **MONITORES:** monitorize as suas atividades, ingestão de alimentos e medidas corporais.
- **METAS:** defina os seus objetivos de bem estar diários e veja os seus progressos.
- **PROGRAMAS:** utilize programas de exercício personalizáveis.

## Informações adicionais

- O S Health destina-se a finalidades de bem estar e equilíbrio apenas e não se destina a fins de diagnóstico de doenças ou outras condições, ou para o tratamento, eliminação ou prevenção de doenças.
- As funções, funcionalidades e aplicações adaptáveis disponíveis para o S Health podem variar de país para país devido às diferentes leis, locais e regras. Deve verificar as funcionalidades e aplicações disponíveis na sua região em específico antes de as utilizar.
- Aplicações S Health e o seu serviço podem ser alteradas ou descontinuadas sem aviso prévio.
- O objetivo da recolha de dados serve apenas para providenciar o serviço que solicitou, incluindo informações adicionais para melhorar o seu bem-estar, sincronizar dados, análise de dados ou desenvolver e prestar melhores serviços. (Mas, se iniciar sessão na sua conta Samsung a partir do S Health, os dados podem ser guardados no servidor para fins de cópia de segurança de dados.) As informações pessoais podem ser armazenadas até esses fins serem atingidos. Pode apagar os seus dados pessoais armazenados no S Health através da opção Repor dados no menu Definições. Para eliminar todos os dados que partilhou nas redes sociais ou transferiu para dispositivos de armazenamento, deve eliminá-los separadamente.
- Poderá partilhar e/ou sincronizar os seus dados com serviços adicionais Samsung ou serviços de terceiros compatíveis, que tenha selecionado, assim como com qualquer outro dos seus dispositivos ligados. Aceder à informação do S Health, através de tais serviços adicionais ou dispositivos de terceiros serão permitidos apenas através da sua expressa aprovação.
- O utilizador assume toda a responsabilidade pelo uso inapropriado de dados partilhados nas redes sociais ou transmitidos para outras pessoas. Tenha cuidado ao partilhar os seus dados pessoais com outras pessoas.
- Se o dispositivo estiver ligado a dispositivos de medição, verifique o protocolo de comunicação para confirmar o funcionamento correto. Se utilizar uma ligação sem fios, tal como Bluetooth, o dispositivo poderá sofrer interferências eletrónicas de outros dispositivos. Evite utilizar o dispositivo próximo de outros dispositivos que transmitam ondas de rádio.
- Por favor leia cuidadosamente os Termos e Condições e a Política de Privacidade do S Health antes de o utilizar.

## S Voice

### Introdução

Realize várias tarefas apenas falando.

### Configurar um comando de despertar

Pode iniciar o **S Voice** utilizando o seu próprio comando de despertar.

Quando iniciar o **S Voice** pela primeira vez, toque em **START** e defina o seu próprio comando de despertar.

Para alterar o comando de despertar, abra o ecrã de Aplicações e toque em **S Voice**. Depois, toque em  → **Voice wake-up** → **Change wake-up command** → **Custom** → **START**, e siga as instruções no ecrã.

Para definir o dispositivo para iniciar o **S Voice** utilizando o comando para acordar enquanto o dispositivo está bloqueado, toque em  e toque no interruptor **Wake up in secured lock** para o ativar.

## Utilizar o S Voice

1 Diga um comando de despertar predefinido.

Ou então, abra o ecrã de Aplicações, toque em **S Voice**.

Quando o **S Voice** é iniciado, o dispositivo inicia o reconhecimento de voz.



- O ecrã do S Voice pode variar dependendo da região ou operadora.
- Esta aplicação poderá não estar disponível, dependendo da sua região ou operadora.

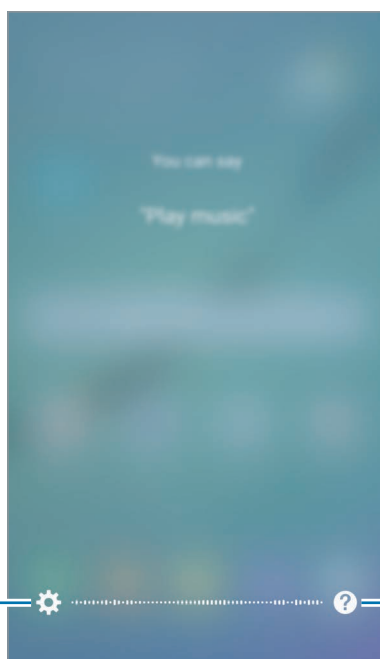

Definições de S Voice



Veja exemplos dos comandos de voz.

2 Diga um comando de voz.

Se o dispositivo reconhecer o comando, o dispositivo irá realizar a ação correspondente.

Para repetir um comando de voz ou dizer um comando diferente, toque em  ou diga o comando de despertar predefinido.

## Sugestões para um melhor reconhecimento de voz

- Fale claramente.
- Fale em locais silenciosos.
- Não utilize palavras ofensivas nem calão.
- Evite falar com sotaque.

O dispositivo poderá não reconhecer os seus comandos ou executar comandos indesejáveis dependendo do ambiente que o rodeia ou da forma como fala.

## Definir o idioma

No ecrã de Aplicações, toque em **S Voice** →  → **Language** e selecione um idioma.



O idioma selecionado é aplicado apenas ao **S Voice**, não ao idioma do visor do dispositivo.

## Música

Ouçá música organizada por categoria e personalize as definições de reprodução.

Toque em **Música** no ecrã de Aplicações.

Selecione uma categoria e depois uma música para reproduzir.

Toque na imagem do álbum ao fundo do ecrã para abrir o leitor de música.

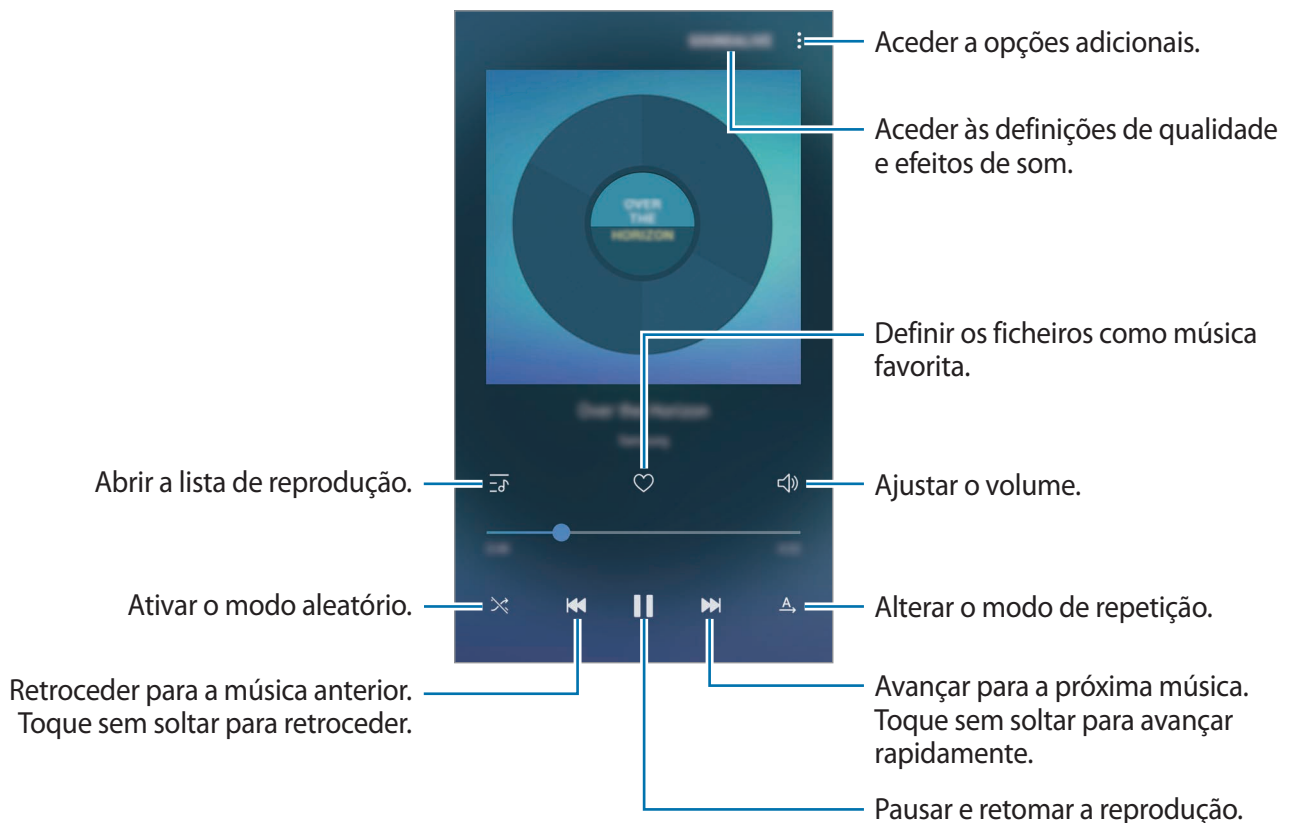

## Optimizador UHQ

Utilize a funcionalidade UHQ (Ultra High Quality) Upscaler para melhorar a qualidade do som e obter um som mais próximo do som original.

Ligue um auricular ao dispositivo. Enquanto reproduz música, toque em **SOUNDALIVE** e toque no interruptor **Optimizador UHQ** para o activar.



- A qualidade do som pode variar dependendo do auricular ligado.
- Se ligar um auricular Bluetooth que seja compatível com a funcionalidade UHQ, pode ouvir música pelo sem fios.

## Vídeo

Assista a vídeos armazenados no dispositivo e personalize as definições de reprodução.

Toque em **Vídeo** no ecrã de Aplicações.

Selecione um vídeo a reproduzir.

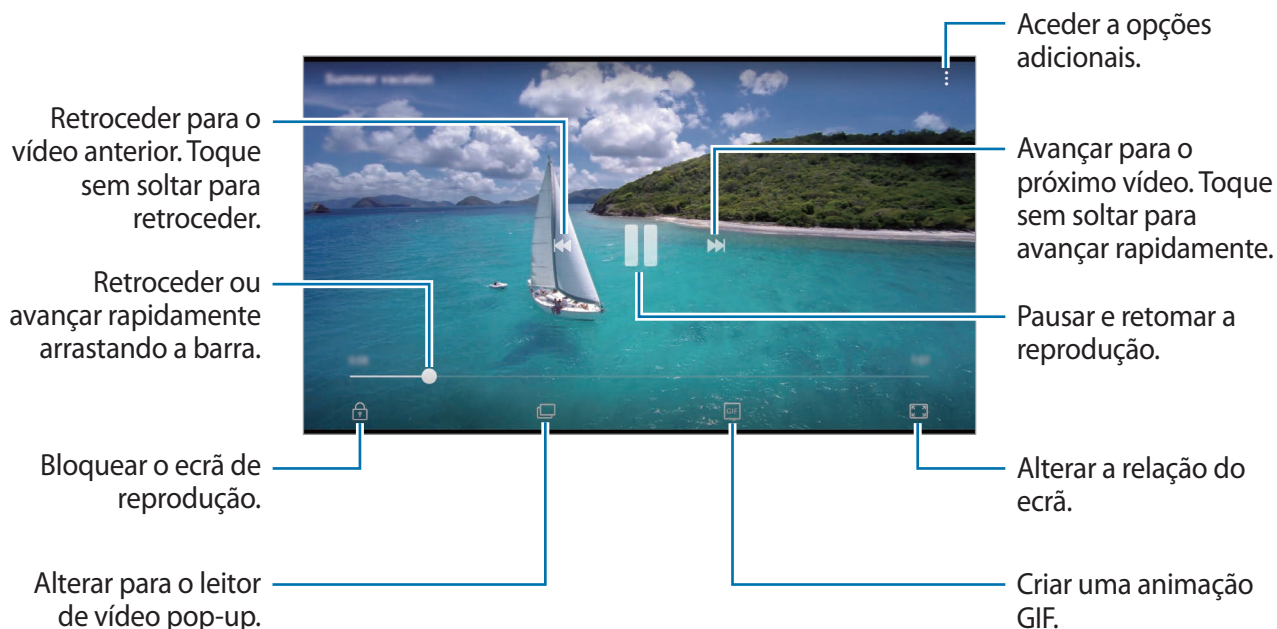

Arraste o seu dedo para cima ou para baixo, no lado esquerdo do ecrã de reprodução para ajustar o brilho, ou arraste o seu dedo para cima ou para baixo, no lado direito do ecrã de reprodução para ajustar o volume.



Para retroceder ou avançar rapidamente, deslize para a esquerda ou direita no ecrã de reprodução.

# Gravador de Voz

## Introdução

Utilize diferentes modos de gravação em várias situações, tal como numa entrevista. O dispositivo pode converter a sua voz em texto e distinguir entre várias fontes de som.

## Criar gravações de voz

- 1 No ecrã de Aplicações, toque em **Ferramentas** → **Gravador de Voz**.
- 2 Toque em  para iniciar a gravação. Fale para o microfone.  
Toque em  para pausar a gravação.  
Enquanto cria uma gravação de voz, toque em **Favorito** para inserir um favorito.

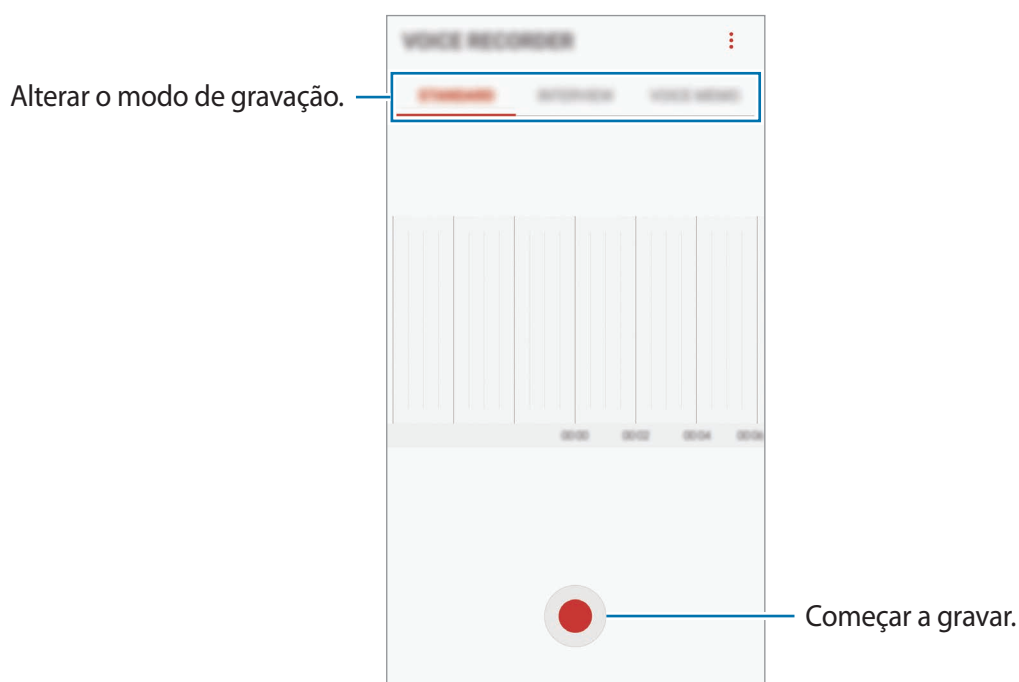

- 3 Toque em  para terminar a gravação.
- 4 Introduza um nome de ficheiro e toque em **GUARDAR**.



## Alterar o modo de gravação

No ecrã de Aplicações, toque em **Ferramentas** → **Gravador de Voz**.

Selecione um modo no cimo do ecrã de gravação.

- **PADRÃO:** este é o modo de gravação normal.
- **ENTREVISTA:** o microfone é sensível aos sons de duas direcções. Neste modo, tanto a parte de cima como a de baixo do dispositivo recolhem a mesma quantidade de som.
- **MEMORANDO DE VOZ:** o dispositivo grava a sua voz e ao mesmo tempo converte-a para texto no ecrã. Para melhores resultados, mantenha o dispositivo junto da boca e fale alto e compreensível num local silencioso.



Se o idioma do sistema do memorando de voz não corresponder ao idioma que está a falar, o dispositivo não irá reconhecer a voz. Antes de utilizar esta funcionalidade, toque no idioma atual para definir o idioma do sistema de memorando de voz.

## Reproduzir gravações de voz seleccionados

Quando voltar a ouvir gravações de entrevistas, pode silenciar ou colocar som em determinadas fontes de som na gravação.

- 1 No ecrã de Aplicações, toque em **Ferramentas** → **Gravador de Voz**.
- 2 Toque em **LISTA** e selecione uma gravação de voz gravada no modo de entrevista.
- 3 Para silenciar fontes de som, toque em  para a direcção correspondente que o som deve ser silenciado.

O ícone será alterado para  e o som será silenciado.

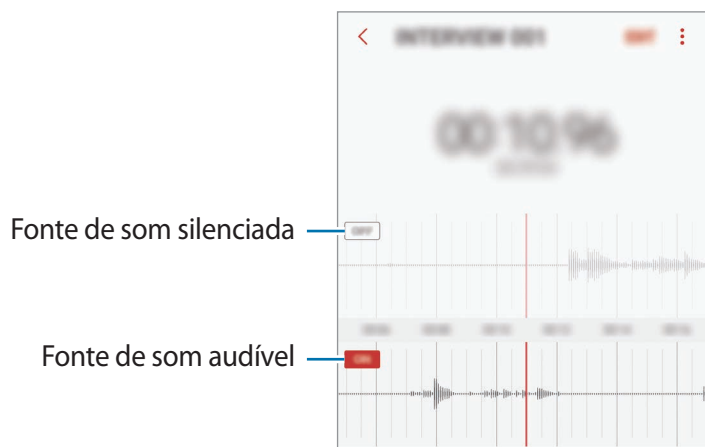

## Os Meus Ficheiros

Aceda e gira vários ficheiros armazenados no dispositivo ou em outras localizações, tais como serviços de armazenamento em nuvem.

No ecrã de Aplicações, toque em **Ferramentas** → **Os Meus Ficheiros**.

Veja os ficheiros que estão armazenados em cada armazenamento. Também pode ver os ficheiros existentes no dispositivo ou num serviço de armazenamento de cloud por categoria.

Para libertar o armazenamento do dispositivo, toque em  → **Gerir utilização armazenamento** → **LIMPAR AGORA**.

Para procurar ficheiros ou pastas, toque em .

## Memorando

Crie memorandos e organize-os por categoria.

No ecrã de Aplicações, toque em **Memorando**.



Esta aplicação poderá ser encontrada na pasta **Ferramentas** dependendo da região ou operadora.

### Compor um memorando

Toque em  na lista de memorandos e introduza um memorando. Enquanto escreve um memorando, utilize as opções seguintes:

- **Categoria:** crie ou defina uma categoria.
- **Tarefas:** adicione caixas de seleção no início de cada fila para criar uma lista de tarefas.
- **Imagem:** insira imagens.
- **Desenhar:** escreva ou desenhe memorandos para os inserir. Pode selecionar a espessura e cor da caneta.
- **Voz:** faça uma gravação de voz para inserir.

Para guardar o memorando, toque em **GUARDAR**.

Para editar um memorando, toque no memorando e toque no conteúdo do memorando.

### Procurar memorandos

Toque em **PROCURAR** na lista de memorandos e introduza a palavra-chave para procurar memorandos que incluam a palavra-chave.

# Relógio

## Introdução

Defina alarmes, verifique a hora atual em várias cidades do mundo, temporize um evento ou defina uma duração específica.

## ALARME

No ecrã de Aplicações, toque em **Relógio** → **ALARME**.

### Definir alarmes

Toque em  na lista de alarmes, defina a hora de um alarme, selecione os dias nos quais o alarme deve repetir, configure várias opções de alarme e toque em **GUARDAR**.

Para abrir o teclado para introduzir uma hora de alarme, toque no campo de introdução de hora.

Para ativar ou desativar alarmes, toque no interruptor junto do alarme na lista de alarmes.

### Parar alarmes

Toque em **CANCELAR** para parar um alarme. Se já ativou anteriormente a opção adiar, toque em **ADIAR** para repetir o alarme depois do período de tempo específico.

### Eliminar alarmes

Toque sem soltar num alarme, assinale os alarmes a eliminar e toque em **ELIMINAR**.

## RELÓGIO MUNDIAL

No ecrã de Aplicações, toque em **Relógio** → **RELÓGIO MUNDIAL**.

### Criar relógios

Toque em , introduza o nome de uma cidade ou selecione uma cidade do globo e toque em **ADICIONAR**.

### Eliminar relógios

Toque sem soltar num relógio, assinale os relógios a eliminar e toque em **ELIMINAR**.

## CRONÓMETRO

- 1 No ecrã de Aplicações, toque em **Relógio** → **CRONÓMETRO**.
- 2 Toque em **INICIAR** para cronometrar um evento.  
Para gravar os tempos da voltas enquanto cronometra um evento, toque em **MARCAR**.
- 3 Toque em **PARAR** para parar o tempo.  
Para reiniciar o tempo, toque em **RETOMAR**.  
Para apagar os tempos das voltas, toque em **REPOR**.

## TEMPORIZADOR

- 1 No ecrã de Aplicações, toque em **Relógio** → **TEMPORIZADOR**.
- 2 Defina a duração e toque em **INICIAR**.  
Para abrir o teclado para introduzir a duração, toque no campo de introdução de duração.
- 3 Toque em **CANCELAR** quando o temporizador terminar.

## Calculadora

Realize cálculos simples ou complexos.

Toque em **Calculadora** no ecrã de Aplicações.

Rode o dispositivo para a vista horizontal para utilizar a calculadora científica. Se **Rotação auto** estiver desactivada, toque em  para exibir a calculadora científica.

Para ver o histórico de cálculos, toque em **HISTÓRICO**. Para fechar o painel do histórico de cálculos, toque em **TECLADO**.

Para limpar o histórico, toque em **HISTÓRICO** → **LIMPAR HISTÓRICO**.

## Aplicações Google

O Google fornece entretenimento, redes sociais e aplicações de negócios. Pode ser necessário uma conta Google para aceder a algumas aplicações. Consulte [Contas](#) para mais informações.

Para ver mais informações da aplicação, aceda ao menu de ajuda de cada aplicação.



Algumas aplicações poderão não estar disponíveis ou podem estar etiquetadas de forma diferente dependendo da sua região ou operadora.

### Chrome

Procure informação e navegue pelas páginas web.

### Gmail

Envie ou receba e-mails através do serviço Google Mail.

### Maps

Procure a sua localização no mapa, procure o mapa do mundo e veja a informação de localização de vários locais perto de si.

### Play Música

Descubra, ouça e partilhe música com o seu dispositivo. Pode transferir colecções de música armazenadas no seu dispositivo para a nuvem e aceder-lhes mais tarde.

### Play Filmes

Compre ou alugue vídeos, como filmes e programas de TV, a partir da **Play Store**.

### Drive

Armazene o seu conteúdo na cloud, aceda-lhe em qualquer lugar e partilhe-o com outras pessoas.

### YouTube

Veja ou crie vídeos e partilhe-os com outras pessoas.

## **Fotografias**

Procure, gira e edite todas as suas fotografias e vídeos de várias fontes e locais.

## **Hangouts**

Envie mensagens, imagens e ícones expressivos aos seus amigos e faça chamadas de vídeo para eles.

## **Google**

Procure rapidamente por itens na Internet ou no seu dispositivo.

## **Pesquisa por Voz**

Procure rapidamente por itens dizendo uma palavra-chave ou frase.

## **Google+**

Partilhe as suas notícias e siga as actualizações que a sua família, amigos ou outras pessoas partilham. Pode também criar cópias de segurança das suas fotografias e vídeos e mais.

## **Play Livros**

Transfira vários livros da **Play Store** e leia-os.

## **Play Quiosque**

Leia as notícias e revistas que lhe interessem numa localização conveniente.

## **Play Jogos**

Transfira jogos da **Play Store** e jogue-os com outras pessoas.

# Definições

## Introdução

Personalize as definições das funções e aplicações. Pode personalizar o seu dispositivo ao configurar as várias opções de definições.

No ecrã de Aplicações, toque em **Definições**.

Para procurar definições introduzindo palavra-chave, toque em .

## Ligações

### Wi-Fi

Active a funcionalidade Wi-Fi para ligar a uma rede Wi-Fi e aceder à Internet ou a outros dispositivos de rede.



- O seu dispositivo utiliza uma frequência não harmonizada e pode ser utilizado em todos os países da Europa. A WLAN pode ser utilizada sem restrições na UE, dentro de casa, mas não pode ser utilizada no exterior.
- Desligue o Wi-Fi para economizar bateria quando não o estiver a utilizar.

### Ligar a uma rede Wi-Fi

- 1 No ecrã de definições, toque em **Ligações** → **Wi-Fi** e toque no interruptor para o ativar.
- 2 Selecione uma rede da lista de redes Wi-Fi.  
As redes que requeiram palavra-passe surgem com um ícone de cadeado.

### 3 Toque em **LIGAR**.



- Assim que o dispositivo se ligar a uma rede Wi-Fi, o dispositivo irá voltar a ligar-se a essa rede sempre que ela estiver disponível sem necessitar de uma palavra-passe. Para evitar que o dispositivo se ligue à rede automaticamente, seleccione-a da lista de redes e toque em **ESQUECER**.
- Se não conseguir ligar corretamente a uma rede Wi-Fi, reinicie a funcionalidade Wi-Fi do seu dispositivo ou o router sem fios.

## WI-FI DIRECT

Wi-Fi Direct liga dispositivos diretamente através de uma rede Wi-Fi sem necessidade de um ponto de acesso.

1 No ecrã de definições, toque em **Ligações** → **Wi-Fi** e toque no interruptor para o ativar.

2 Toque em **WI-FI DIRECT**.

Os dispositivos detetados são listados.

Se o dispositivo ao qual pretende ligar não se encontrar na lista, solicite que o dispositivo ligue a sua funcionalidade Wi-Fi Direct.

3 Seleccione um dispositivo ao qual se pretende ligar.

Os dispositivos serão ligados quando o outro dispositivo aceitar o pedido de ligação Wi-Fi Direct.

## Enviar e receber dados

Pode partilhar dados, tais como contactos ou ficheiros de multimédia, com outros dispositivos. As seguintes ações são um exemplo de envio de uma imagem para outro dispositivo.

1 Toque em **Galeria** no ecrã de Aplicações.

2 Seleccione uma imagem.



- 3 Toque em **Partilhar** → **Wi-Fi Direct** e selecione um dispositivo para o qual transferir a imagem.
- 4 Aceite o pedido de ligação Wi-Fi Direct no outro dispositivo.  
Se os dispositivos já estiverem ligados, a imagem será enviada para o outro dispositivo sem o processo de pedido de ligação.

### Terminar a ligação ao dispositivo

- 1 No ecrã de definições, toque em **Ligações** → **Wi-Fi**.
- 2 Toque em **WI-FI DIRECT**.  
O dispositivo exhibe os dispositivos ligados na lista.
- 3 Toque no nome do dispositivo para desligar os dispositivos.

## Bluetooth

Utilize o Bluetooth para trocar dados ou ficheiros de multimédia com outros dispositivos com Bluetooth ativo.



- A Samsung não se responsabiliza pela perda, interceção ou uso indevido de dados enviados ou recebidos através de Bluetooth.
- Certifique-se sempre de que só troca informações com dispositivos que conhece e que estão seguros. Se existirem obstáculos entre os dispositivos, a distância de ação pode ser reduzida.
- Alguns dispositivos, especialmente aqueles que não foram testados ou aprovados pela Bluetooth SIG, podem ser incompatíveis com o seu dispositivo.
- Não utilize a funcionalidade Bluetooth para fins ilegais (como, por exemplo, piratear cópias de ficheiros ou escuta ilegal de conversas para fins comerciais).

A Samsung não se responsabiliza pelas repercussões de utilização ilegal da funcionalidade Bluetooth.

## Emparelhar com outros dispositivos Bluetooth

**1** No ecrã de definições, toque em **Ligações** → **Bluetooth** e toque no interruptor para o ativar. Os dispositivos detetados são listados.

**2** Selecione um dispositivo para emparelhar.

Se o dispositivo ao qual pretende emparelhar não se encontrar na lista, solicite que o dispositivo ligue a sua opção de visibilidade. Consulte o manual do utilizador do outro dispositivo.



O seu dispositivo está visível para outros dispositivos enquanto o ecrã de definições Bluetooth estiver aberto.

**3** Aceite o pedido de ligação Bluetooth no seu dispositivo para confirmar.

Os dispositivos serão ligados quando o outro dispositivo aceitar o pedido de ligação Bluetooth.

## Enviar e receber dados

Muitas aplicações são compatíveis com a transferência de dados através de Bluetooth. Pode partilhar dados, tais como contactos ou ficheiros de multimédia, com outros dispositivos Bluetooth. As seguintes ações são um exemplo de envio de uma imagem para outro dispositivo.

**1** Toque em **Galeria** no ecrã de Aplicações.

**2** Selecione uma imagem.

**3** Toque em **Partilhar** → **Bluetooth** e selecione um dispositivo para onde transferir a imagem.

Se o seu dispositivo já está emparelhado com o outro dispositivo, toque no nome do dispositivo sem confirmar a palavra-chave gerada automaticamente.

Se o dispositivo ao qual pretende emparelhar não se encontrar na lista, solicite que o dispositivo ligue a sua opção de visibilidade.

**4** Aceite o pedido de ligação Bluetooth no outro dispositivo.

## Desemparelhar dispositivos Bluetooth

- 1 No ecrã de definições, toque em **Ligações** → **Bluetooth**.  
O dispositivo exibe os dispositivos emparelhados na lista.
- 2 Toque em  junto do nome do dispositivo para desemparelhar.
- 3 Toque em **Desemparelhar**.

## Visibilidade do telefone

Permita que outros dispositivos localizem o seu dispositivo para partilhar conteúdos consigo. Quando esta funcionalidade está ativada, o dispositivo estará visível para outros dispositivos quando estes procurarem dispositivos disponíveis utilizando a opção Transferir ficheiros para o dispositivo.

No ecrã de definições, toque em **Ligações** e toque no interruptor **Visibilidade do telefone** para o ativar.

## Utilização de dados

Mantenha-se ao corrente da quantidade de dados que utiliza e personalize as definições para os limitar.

No ecrã de definições, toque em **Ligações** → **Utilização de dados**.

- **Economizador de dados:** evite que as aplicações que funcionam em segundo plano utilizem a ligação de dados móveis.
- **Dados móveis:** configure o dispositivo para utilizar ligações de dados em qualquer rede móvel.
- **Utilização de dados móveis:** monitorize a utilização dos dados móveis.
- **Ciclo de facturação:** defina um limite para a utilização de dados móveis.
- **Utilização de dados Wi-Fi:** monitorize a utilização dos dados Wi-Fi.
- **Restringir redes:** selecione redes Wi-Fi para evitar que as aplicações que funcionam em segundo plano as utilizem.

Para alterar a data de reinício mensal para o período de monitorização, toque em **Ciclo de facturação** → **Ciclo de facturação**.

## Limitar utilização de dados

Defina o dispositivo para desactivar automaticamente a ligação de dados móveis quando a quantidade de dados móveis disponíveis para utilizar atingir o seu limite específico.

- 1 No ecrã de definições, toque em **Ligações** → **Utilização de dados** → **Ciclo de facturação** e, em seguida, toque em **Aplicar limite de uso dados** para o ativar.
- 2 Toque em **Limite de util. dados**, introduza o limite e toque em **DEFINIR**.
- 3 Toque em **Aviso utilização de dados**, introduza o nível do alerta da utilização de dados e toque em **DEFINIR**.

O dispositivo irá alertá-lo quando for atingido o nível de aviso.

## Modo de voo

Desativa todas as funções sem fios do seu dispositivo. Só poderá utilizar serviços não dependentes da rede.

No ecrã de definições, toque em **Ligações** e toque no interruptor **Modo de voo** para o ativar.



Certifique-se que o dispositivo está desligado durante a descolagem e aterragem. Depois de descolar, pode usar o dispositivo no modo de voo se o pessoal de bordo assim o permitir.

## NFC e pagamento

O seu dispositivo permite-lhe ler etiquetas NFC que contêm informações sobre produtos. Pode também utilizar esta funcionalidade para efetuar pagamentos e adquirir bilhetes para transportes ou eventos depois de transferir as aplicações necessárias.



O dispositivo contém uma antena NFC embutida. Manuseie o dispositivo com cuidado para não danificar a antena NFC.

## Utilizar a funcionalidade NFC

Utilize a funcionalidade NFC para enviar imagens ou contactos para outros dispositivos e ler informações sobre produtos em etiquetas NFC.

- 1 No ecrã de definições, toque em **Ligações** e toque no interruptor **NFC e pagamento** para o ativar.

- 2 Coloque a área de antena NFC, na parte traseira do seu dispositivo, junto de uma etiqueta NFC.

Surge a informação sobre a etiqueta.

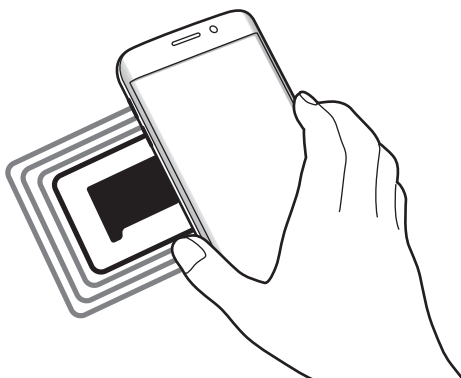

Certifique-se de que o ecrã do dispositivo está desbloqueado. Caso contrário, o dispositivo não irá ler as etiquetas NFC ou os dados recebidos.

## Efetuar pagamentos com a funcionalidade NFC

Antes de poder utilizar a funcionalidade NFC para efetuar pagamentos, deve registar o serviço de pagamentos móveis. Para registar ou obter mais informações sobre o serviço, contacte a sua operadora.

- 1 No ecrã de definições, toque em **Ligações** e toque no interruptor **NFC e pagamento** para o ativar.
- 2 Aproxime a área de antena NFC, na parte traseira do seu dispositivo, ao leitor de cartões NFC.

Para definir a aplicação padrão para pagamentos, abra o ecrã de definições e toque em **Ligações** → **NFC e pagamento** → **Tocar e pagar** → **PAGAMENTO** e selecione uma aplicação.



A lista de serviços de pagamento pode não incluir todas as aplicações de pagamento disponíveis.

## Enviar dados

Permita a troca de dados quando a antena NFC do seu dispositivo tocar na antena NFC do outro dispositivo.

- 1 No ecrã de definições, toque em **Ligações** → **NFC e pagamento** e toque no interruptor para o ativar.
- 2 Toque no interruptor de **Android Beam** para o ativar.
- 3 Selecione um item e toque com a antena NFC do outro dispositivo na antena NFC do seu dispositivo.
- 4 Quando **Tocar para transmitir** surgir no ecrã, toque no ecrã do seu dispositivo para enviar o item.



Se ambos os dispositivos tentarem enviar dados em simultâneo, a transferência de ficheiros pode falhar.

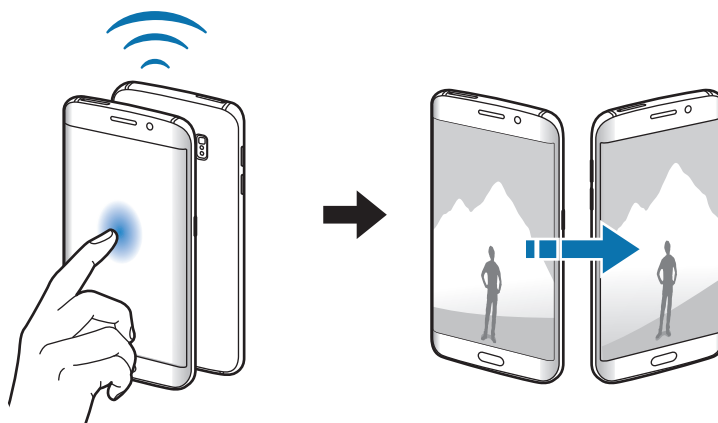

## PA móvel e ancoragem

Utilize o dispositivo como um PA móvel para partilhar a ligação de dados móvel do dispositivo com outros dispositivos quando a ligação de rede não estiver disponível. Pode efetuar ligações através de Wi-Fi, USB ou Bluetooth.

No ecrã de definições, toque em **Ligações** → **PA móvel e ancoragem**.



Poderá ter custos adicionais quando utilizar esta funcionalidade.

- **PA móvel:** utilize o PA móvel para partilhar a ligação de dados móveis do dispositivo com computadores ou outros dispositivos.
- **Ancoragem Bluetooth:** utilize a ancoragem Bluetooth para partilhar a ligação de dados móveis do seu dispositivo com computadores ou outros dispositivos através de Bluetooth.
- **Ancoragem USB:** utilize a ancoragem USB para partilhar a ligação de dados móveis do seu dispositivo com um computador através de USB. Quando ligado a um computador, o seu dispositivo é utilizado como um modem sem fios para computador.

### Utilizar o PA móvel

Utilize o dispositivo como um PA móvel para partilhar a ligação de dados móveis do seu dispositivo com outros dispositivos.

**1** No ecrã de definições, toque em **Ligações** → **PA móvel e ancoragem** → **PA móvel**.

**2** Toque no interruptor para o ativar.

O ícone  surge na barra de estado. Outros dispositivos podem encontrar o seu dispositivo na lista de redes Wi-Fi.

Para definir uma palavra-passe para o PA móvel, toque em  → **Configurar Hotspot portátil** e seleccione o nível de segurança. Depois, introduza uma palavra-passe e toque em **GUARDAR**.

**3** No ecrã do outro dispositivo, procure e seleccione o seu dispositivo da lista de redes Wi-Fi.

**4** No dispositivo ligado, utilize a ligação de dados móveis do dispositivo para aceder à Internet.

## Redes móveis

Configure as definições da sua rede móvel.

No ecrã de definições, toque em **Ligações** → **Redes móveis**.

- **Dados em roaming:** configure o dispositivo para utilizar ligações de dados quando estiver em roaming.
- **Modo de rede:** selecione um tipo de rede.
- **Pontos de acesso (APN):** configure pontos de acesso (APNs).
- **Definições de rede:** procure redes disponíveis e registe uma rede manualmente.

## Localização

Altere as definições sobre as permissões para informações de localização.

No ecrã de definições, toque em **Ligações** → **Localização**.

- **Método de localização:** selecione um método a utilizar para localizar o seu dispositivo.
- **Melhorar exactidão:** configure o dispositivo para utilizar a funcionalidade Wi-Fi ou Bluetooth para aumentar a precisão das suas informações de localização, mesmo se as funcionalidades estiverem desativadas.
- **PEDIDOS DE LOCALIZAÇÃO RECENTES:** visualize que aplicações solicitam informações sobre a sua localização actual e a respectiva utilização da bateria.
- **SERVIÇOS DE LOCALIZAÇÃO:** visualize os serviços de localização que o seu dispositivo está a utilizar.

## Mais definições de ligação

Personalize as definições para controlar outras funcionalidades.

No ecrã de definições, toque em **Ligações** → **Mais definições de ligação**.

- **Pesquisa disp. próximos:** defina o dispositivo para procurar dispositivos próximos aos quais se ligar.
- **Impressão:** configure as definições dos plug-ins da impressora instalados no dispositivo. Pode procurar impressoras disponíveis ou adicionar uma manualmente para imprimir ficheiros. Consulte [Impressão](#) para mais informações.
- **MirrorLink:** utilize a funcionalidade MirrorLink para controlar as aplicações MirrorLink do seu dispositivo no monitor de encosto de um veículo. Consulte [MirrorLink](#) para mais informações.



- **Transferir amplificador:** defina o dispositivo para transferir ficheiros maiores do que 30 MB, mais rápido através de Wi-Fi e redes móveis ao mesmo tempo. Consulte [Download Booster](#) para mais informações.
- **VPN:** configure e ligue-se a redes privadas virtuais (VPNs).

## Impressão

Configure as definições dos plug-ins da impressora instalados no dispositivo. Pode ligar o dispositivo a uma impressora através de Wi-Fi ou Wi-Fi Direct e imprimir imagens ou documentos.



Algumas impressoras podem não ser compatíveis com o dispositivo.

### Adicionar os plug-ins de impressora

Adicione plug-ins para impressoras que você deseja ligar com o dispositivo.

- 1 No ecrã de definições, toque em **Ligações** → **Mais definições de ligação** → **Impressão** → **Transferir plug-in**.
- 2 Procure o plug-in de uma impressora em **Play Store**.
- 3 Selecione o plug-in de impressora a instalar.
- 4 Selecione um plug-in de impressora e toque no interruptor para o ativar.  
O dispositivo procura impressoras que estejam ligadas à mesma rede Wi-Fi que o seu dispositivo.
- 5 Selecione uma impressora para adicionar.



Para adicionar impressoras manualmente, toque em  → **Adicionar impressora**.

## Imprimir conteúdo

Enquanto visualiza conteúdo, tal como imagens ou documentos, aceda à lista de opções, toque em **Imprimir** → ▼ → **Todas as impressoras** e selecione uma impressora.



Os métodos de impressão poderão variar dependendo do tipo de conteúdo.

## MirrorLink

Ligue o seu dispositivo a um veículo para controlar as aplicações MirrorLink do seu dispositivo no ecrã de bordo de um veículo.

No ecrã de definições, toque em **Ligações** → **Mais definições de ligação** → **MirrorLink**.



O seu dispositivo é compatível com veículos que suportem a versão MirrorLink 1.1 ou mais recente.

## Ligue o seu dispositivo a um veículo através de MirrorLink

Quando utilizar esta funcionalidade pela primeira vez, ligue o dispositivo a uma rede Wi-Fi ou móvel.

**1** Emparelhe o seu dispositivo com um veículo através de Bluetooth.

Consulte [Emparelhar com outros dispositivos Bluetooth](#) para mais informações.

**2** Ligue o seu dispositivo ao veículo através de um cabo USB.

Quando estão ligados, aceda às aplicações MirrorLink do seu dispositivo no ecrã de bordo.

## Terminar a ligação MirrorLink

Desligue o cabo USB do seu dispositivo e do veículo.

## Download Booster

Defina o dispositivo para transferir mais rapidamente ficheiros maiores do que 30 MB, através de Wi-Fi e redes móveis ao mesmo tempo. Um sinal de Wi-Fi mais forte irá proporcionar uma velocidade de transferência mais rápida.

No ecrã de definições, toque em **Ligações** → **Mais definições de ligação** → **Download booster**.





- Esta funcionalidade poderá não ser suportada por alguns dispositivos.
- Podem ser aplicados custos adicionais ao transferir ficheiros através da rede móvel.
- Quando transfere ficheiros grandes, o dispositivo pode aquecer. Se o dispositivo exceder a temperatura definida, a funcionalidade irá desligar-se.
- Se os sinais de rede forem instáveis, a velocidade e o desempenho desta funcionalidade podem ser afetados.
- Se o Wi-Fi e as ligações de rede móveis tiverem diferenças substanciais de velocidade de transferência, o dispositivo pode utilizar apenas a ligação mais rápida.
- Esta funcionalidade suporta Hypertext Transmission Protocol (HTTP) 1.1 e Hypertext Transmission Protocol Secure (HTTPS). A funcionalidade não pode ser utilizada com outros protocolos, tais como FTP.

## Sons e vibração

Altere as definições de vários sons do dispositivo.

No ecrã de definições, toque em **Sons e vibração**.

- **Modo de som:** defina o dispositivo para utilizar o modo de som ou o modo silencioso.
- **Vibrar ao tocar:** configure o dispositivo para vibrar e reproduzir um tom de toque para chamadas a receber.
- **Volume:** ajusta o nível de volume para tons de toque de chamada, música e vídeos, sons do sistema e notificações.
- **Intensidade da vibração:** ajusta a intensidade da vibração da notificação.
- **Tom de toque:** alterar o tom de toque de chamada.
- **Padrão da vibração:** selecione um padrão de vibração.
- **Sons de notificação:** altere as definições de som de notificações para cada aplicação.

- **Não incomodar:** defina o dispositivo para silenciar chamadas a receber, som das notificações e multimédia, salvo para as exceções permitidas.
- **Sons de toque:** configure o dispositivo para emitir sons quando seleccionar uma aplicação ou opção no ecrã táctil.
- **Sons de bloqueio do ecrã:** configure o dispositivo para emitir um som quando bloqueia ou desbloqueia o ecrã táctil.
- **Som de carregamento:** defina o dispositivo para emitir um som quando for ligado a um carregador.
- **Reacção da vibração:** defina o dispositivo para vibrar quando tocar em  ou  e para outras acções, tais como tocar sem soltar em itens.
- **Tons de teclado de marcação:** configure o dispositivo para emitir sons quando tocar nas teclas do teclado.
- **Som do teclado:** define o dispositivo para emitir um som quando uma tecla é tocada.
- **Vibração do teclado:** define o dispositivo para vibrar quando uma tecla é tocada.
- **Efeitos e qualidade som:** configure definições de som adicionais.

## Notificações

Altere as definições de notificações para cada aplicação.

No ecrã de definições, toque em **Notificações**.

Para personalizar as definições de notificação, toque em **AVANÇADO** e seleccione uma aplicação.

- **Permitir notificações:** permita notificações da aplicação seleccionada.
- **Mostrar silenciosamente:** defina o dispositivo para silenciar sons de notificação e ocultar pré-visualizações de notificação.
- **Definir como prioritário:** exiba notificações no cimo do painel de notificações e inclua-as na lista de permissões quando o modo **Não incomodar** for activado.

## Visor e luz

### Opções

Altere as definições do visor e do ecrã Principal.

No ecrã de definições, toque em **Visor e luz**.

- **Brilho:** ajuste o brilho do visor.
- **Ajuste brilho automático:** configure o dispositivo para poupar energia ajustando o brilho do visor automaticamente.
- **Filtro de luz azul:** ative o filtro de luz azul e altere as definições do filtro. Consulte [Filtro de luz azul](#) para mais informações.
- **Modo de ecrã:** altere o modo de ecrã para ajustar a cor e o contraste do visor.
- **Resolução do ecrã:** altera a resolução de ecrã.
- **Fonte e zoom do ecrã:** altere a definição de zoom do ecrã ou o tamanho e o estilo da fonte.
- **Ecrã principal:** personalize o ecrã Principal adicionando, removendo ou reorganizando os painéis e mais. Consulte [Opções do ecrã Principal](#) para mais informações.
- **Modo fácil:** mude para o modo fácil para ver ícones maiores e aplicar um esquema mais simples no ecrã Principal. Consulte [Modo fácil](#) para mais informações.
- **Molduras de ícones:** defina se pretende exibir fundos escuros para destacar os ícones.
- **Ecrã lateral:** altere as definições do ecrã lateral. Consulte [Ecrã lateral](#) para mais informações.

- **Relógio noturno:** defina o dispositivo para utilizar o ecrã lateral como um relógio à noite. Pode definir por quanto tempo o relógio noturno se mantém ligado.
- **Indicador LED:** defina o dispositivo para ligar o indicador LED enquanto a bateria estiver a carregar, mesmo quando tiver notificações ou quando criar gravações de voz.
- **Barra de estado:** personalize as definições para apresentar notificações ou indicadores na barra de estado.
- **Duração da luz de fundo:** defina quanto tempo o dispositivo espera até desligar a luz de fundo do visor.
- **Protecção de ecrã:** defina o dispositivo para iniciar a protecção de ecrã quando o dispositivo estiver a carregar.
- **Manter o ecrã desligado:** defina o dispositivo para evitar que o ecrã se ligue quando está num local escuro, tal como no bolso ou na mala.

## Filtro de luz azul

Reduza a tensão ocular ao limitar a quantidade de luz azul emitida pelo ecrã.



Enquanto assiste aos vídeos HDR de serviços de vídeo com exclusividade HDR, o filtro de luz azul não pode ser aplicado.

- 1 No ecrã de definições, toque em **Visor e luz** → **Filtro de luz azul** e toque no interruptor **Activar agora** para o ativar.
- 2 Arraste a barra de ajuste para ajustar a opacidade do filtro.
- 3 Para definir a agenda de aplicação do filtro de luz azul ao ecrã, toque no interruptor **Activar como programado** para o ativar e selecione uma opção.
  - **Nascer do sol ao pôr do sol:** defina o dispositivo para aplicar o filtro de luz azul à noite e desative-o de manhã, com base na sua localização.
  - **Horário personalizado:** defina uma hora específica para aplicar o filtro de luz azul.

## Modo fácil

O modo fácil oferece uma experiência de utilização mais simples, com um esquema mais simples e ícones maiores no ecrã Principal.



Algumas funcionalidades de aplicações poderão não estar disponíveis no modo fácil.

### Mudar para o modo fácil

- 1 No ecrã de definições, toque em **Visor e luz** → **Modo fácil** → **Modo fácil**.
- 2 Toque em **CONCLUÍDO**.

### Voltar ao modo padrão

Deslize para a esquerda no ecrã Principal e toque em **Definições** → **Visor e luz** → **Modo fácil** → **Modo Normal** → **CONCLUÍDO**.

### Gerir atalhos

Para adicionar um atalho para uma aplicação ao ecrã Principal, desloque para a esquerda, toque em  e selecione uma aplicação.

Para adicionar um atalho para um contacto no ecrã Principal, desloque para a direita e toque em .

Para eliminar um atalho a partir do ecrã Principal, toque em **EDITAR** e selecione uma aplicação ou contacto com .

## Fundos e temas

Altere as definições de fundo para o ecrã Principal e para o ecrã bloqueado ou aplique vários temas ao dispositivo.

No ecrã de definições, toque em **Fundos e temas**.

## Funções avançadas

### Opções

Active funcionalidades avançadas e altere as definições que as controlam.

No ecrã de definições, toque em **Funções avançadas**.



Agitar ou impacto excessivo no dispositivo podem causar introduções indesejáveis em algumas funcionalidades.

- **Suspensão inteligente:** defina o dispositivo para evitar que a luz de fundo do visor se apague enquanto estiver a olhar para o visor.
- **Jogos:** ative o ícone Iniciador de jogos e Ferramentas de jogos e altere as definições relacionadas com os jogos. Consulte [Game Launcher](#) para mais informações.
- **Modo de uma mão:** ative o modo de operação com uma mão, quando lhe convir usar o dispositivo apenas com uma mão.



Esta funcionalidade poderá não estar disponível dependendo da sua região ou operadora.

- **Acesso rápido à Câmara:** defina o dispositivo para iniciar a câmara ao premir duas vezes rapidamente a tecla Início.
- **Multi-janela:** selecione um método de início Multi Janela.
- **Captura inteligente:** defina o dispositivo para capturar conteúdo que se multiplica por vários ecrãs e recorte e partilhe a captura de ecrã de imediato.
- **Passar a mão para capturar:** configure o dispositivo para tirar uma captura de ecrã quando passar a parte lateral da mão para a esquerda ou direita ao longo do ecrã. Pode ver as imagens capturadas na **Galeria**.



Não é possível efetuar uma captura de ecrã enquanto utiliza algumas aplicações e funcionalidades.

- **Chamada directa:** configure o dispositivo para efectuar uma chamada de voz ao pegar e segurar o dispositivo perto da orelha enquanto visualiza uma chamada, mensagem ou detalhes do contacto.
- **Alerta inteligente:** configure o dispositivo para o alertar para chamadas perdidas ou novas mensagens quando pegar no dispositivo.



Esta funcionalidade poderá não funcionar se o ecrã estiver ligado ou se o dispositivo não estiver sob uma superfície plana.



- **Silenciar facilmente:** defina o dispositivo para silenciar chamadas recebidas ou alarmes usando movimentos da palma da mão ou virando o ecrã do dispositivo para baixo.
- **Enviar mensagens SOS:** defina o dispositivo para enviar mensagens de ajuda ao premir a tecla ligar/desligar três vezes. Pode também enviar gravações de som com a sua mensagem para os destinatários. Consulte [Enviar mensagens SOS](#) para mais informações.
- **Partilha directa:** configure o dispositivo para exibir as pessoas que contactou no painel das opções de partilha para permitir a partilha de conteúdo direta.

## Enviar mensagens SOS

Numa situação de emergência, prima rapidamente a tecla ligar/desligar três vezes. O dispositivo envia mensagens para os seus contactos de emergência. As mensagens incluem informação com a sua localização.

- 1 No ecrã de definições, toque em **Funções avançadas** → **Enviar mensagens SOS** e toque no interruptor para o ativar.
- 2 Siga as instruções no ecrã para adicionar contactos de emergência se anda não adicionou nenhum.

Para enviar mensagens de ajuda com gravações de áudio ou fotografias, toque no interruptor **Anexar gravação de áudio** ou **Anexar fotografias** para o ativar.



A opção **Anexar fotografias** poderá não estar disponível dependendo da sua região ou operadora.

## Adicionar contactos de emergência

No ecrã de definições, toque em **Funções avançadas** → **Enviar mensagens SOS** → **Enviar mensagens para** → **ADICIONAR**. Toque em **Criar contacto** e introduza a informação de contacto ou toque em **Seleccionar dos contactos** para adicionar um contacto existente como um contacto de emergência.

## Manutenção do dispositivo

A funcionalidade de manutenção do dispositivo fornece uma visão geral sobre o estado da bateria do dispositivo, do armazenamento, do modo de desempenho, da RAM e da segurança do sistema. Pode também otimizar automaticamente o dispositivo com um toque do seu dedo.



O ecrã de manutenção do dispositivo pode variar dependendo da região ou operadora.

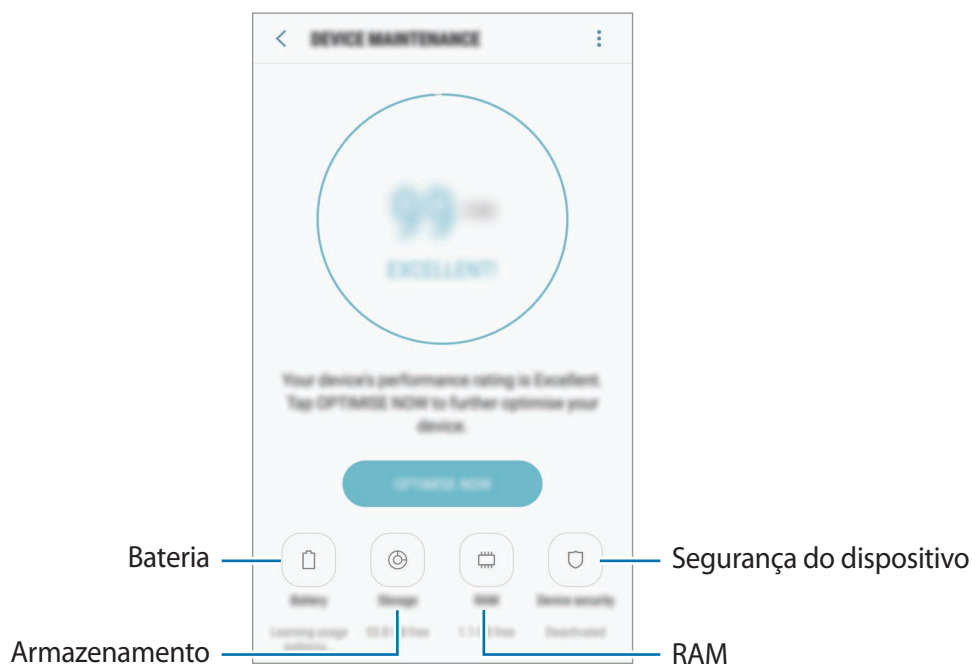

### Utilizar a funcionalidade de otimização rápida

No ecrã de definições, toque em **Manutenção do dispositivo** → **CORRIGIR AGORA** ou **OPTIMIZAR AGORA**.

A funcionalidade de otimização rápida melhora o desempenho do dispositivo através das ações seguintes.

- Limpar alguma memória.
- Eliminar ficheiros desnecessários e fechar aplicações ativas em segundo plano.
- Gerir uma utilização anormal da bateria.
- Procurar malware.

## Bateria

Verifique a energia restante da bateria e o tempo de utilização do dispositivo. Para dispositivos com quantidades baixas de bateria, conserve a energia da bateria activando funcionalidades de economia de energia.

No ecrã de definições, toque em **Manutenção do dispositivo** → **Bateria**.



- O tempo de utilização restante mostra o tempo restante antes da energia da bateria se esgotar. O tempo de utilização pode variar dependendo das definições do seu dispositivo e das condições de funcionamento.
- Não poderá receber notificações de aplicações que usem o modo de economia de energia.

## Gerir a bateria

Pode poupar energia da bateria ao impedir que as aplicações que estão em funcionamento em segundo plano utilizem a energia da bateria quando não estão a ser utilizadas. Assinale aplicações da lista de aplicações e toque em **POUPAR ENER**. Toque também em  → **Definições avançadas** para definir as opções de monitorização de energia da aplicação.

Pode configurar o dispositivo para carregar a bateria mais depressa. Toque em  → **Definições avançadas** e toque no interruptor de **Carregam. rápido por cabo** para o ativar.

## Modo de desempenho

Altere o modo de desempenho do dispositivo de acordo com a sua utilização, como ao jogar jogos ou reproduzir música, para obter o melhor desempenho.

No ecrã de definições, toque em **Manutenção do dispositivo** → **Modo de desempenho**.



Esta funcionalidade poderá não estar disponível dependendo da sua região ou operadora.

## Armazenamento

Verifique o estado da memória utilizada e disponível.

No ecrã de definições, toque em **Manutenção do dispositivo** → **Armazenamento**.



A capacidade real disponível da memória interna é menor do que a capacidade especificada, uma vez que o sistema operativo e as aplicações padrão ocupam parte da memória. A capacidade disponível pode ser alterada quando atualiza o dispositivo.

### Gerir a memória

Para apagar ficheiros residuais, tais como a cache, toque em **LIMPAR AGORA**. Para apagar ficheiros ou desinstalar aplicações que já não utiliza, selecione uma categoria em **DADOS DO UTILIZADOR**. Depois, assinale os itens a seleccionar e toque em **ELIMINAR** ou **DESINSTALAR**.

### RAM

No ecrã de definições, toque em **Manutenção do dispositivo** → **RAM**.

Para acelerar o seu dispositivo reduzindo a quantidade de RAM que está a utilizar, assinale aplicações na lista de aplicações e toque em **LIMPAR AGORA**.

### Segurança do dispositivo

Verifique o estado da segurança do dispositivo. Esta funcionalidade procura no seu dispositivo por malware.

No ecrã de definições, toque em **Manutenção do dispositivo** → **Segurança do dispositivo** → **PESQUISAR DISPOSITIVO**.

## Aplicações

Gira as aplicações do dispositivo e altere as suas definições. Pode ver as informações de utilização das aplicações, alterar as respetivas definições de notificação ou permissão, ou desinstalar ou desativar aplicações desnecessárias.

No ecrã de definições, toque em **Aplicações**.

## Ecrã bloqueio e segurança

### Opções

Altere as definições de segurança do dispositivo e do cartão SIM ou USIM.

No ecrã de definições, toque em **Ecrã bloqueio e segurança**.



As opções disponíveis podem variar dependendo do método de bloqueio do ecrã selecionado.

- **Tipo de bloqueio do ecrã:** altere o método de bloqueio do ecrã.
- **Informações e atalhos de aplicações:** altere as definições para os itens exibidos no ecrã bloqueado.
- **Notificações:** defina se pretende que o conteúdo da notificação seja ou não exibido no ecrã bloqueado e seleccione quais as notificações a exibir.
- **Definições de bloqueio seguro:** altere as definições de bloqueio de segurança para o método de bloqueio selecionado.
- **Impressões digitais:** registe as suas impressões digitais no dispositivo para colocar o seu dispositivo em segurança ou iniciar sessão na sua conta Samsung. Consulte [Reconhecimento de impressão digital](#) para mais informações.
- **Samsung Pass:** verifique a sua identidade de forma simples e segura através dos seus dados biométricos. Consulte [Samsung Pass](#) para mais informações.
- **Localizar o meu telemóvel:** ative ou desative a funcionalidade Localizar o meu Telemóvel. Aceda à página web Localizar o Meu Telemóvel ([findmymobile.samsung.com](http://findmymobile.samsung.com)) para acompanhar e controlar o seu dispositivo perdido ou roubado.
- **Origens desconhecidas:** configure o dispositivo para permitir a instalação de aplicações de fontes desconhecidas.
- **Modo privado:** active o modo privado para evitar que outras pessoas acessem ao seu conteúdo pessoal. Consulte [Modo privado](#) para mais informações.
- **Encriptar dispositivo:** os dados do seu dispositivo são encriptados para evitar que outras pessoas lhe acessem no caso de perder ou do dispositivo ser roubado. Para utilizar o seu dispositivo encriptado, deve desencriptar os dados do dispositivo de cada vez que o ligar. Pode definir se os dados do seu dispositivo serão encriptados automaticamente ou se será necessário um código de desbloqueio. Não é possível criar cópia de segurança nem restaurar dados quando está encriptado. Se inserir várias vezes um código de desbloqueio errado, de seguida, e atingir o número de tentativas limite, o seu dispositivo irá realizar um reinício de dados de fábrica.
- **Outras definições de segurança:** configure definições adicionais.

## Reconhecimento de impressão digital

De maneira a que o reconhecimento de impressão digital funcione, a informação das suas impressões digitais deve ser registada e armazenada no seu dispositivo. Depois de registadas, pode definir o dispositivo para utilizar a sua impressão digital com as funcionalidades abaixo:

- Bloqueio de ecrã
- Iniciar sessão na web
- Verificar a conta Samsung



- Esta funcionalidade poderá não estar disponível dependendo da sua região ou operadora.
- O reconhecimento de impressão digital utiliza características únicas de cada impressão digital para melhorar a segurança do seu dispositivo. A probabilidade do sensor de impressão digital confundir duas impressões digitais diferentes é muito baixa. Contudo, em certos casos onde duas impressões digitais separadas são bastante semelhantes o sensor pode reconhecê-las como idênticas.
- Se utilizar a sua impressão digital como método de bloqueio do ecrã, esta não pode ser utilizada para desbloquear o ecrã quando liga o dispositivo. Para utilizar o dispositivo, tem de desbloquear o ecrã utilizando um padrão, PIN ou uma palavra-passe que define quando regista a impressão digital. Não se esqueça do seu padrão, PIN ou palavra-passe.
- Se a sua impressão digital não for reconhecida, desbloqueie o dispositivo com o padrão, PIN ou palavra-passe que definiu ao registar a impressão digital e, em seguida, volte a registá-la. Se se esquecer do padrão, PIN ou palavra-passe, não poderá utilizar o dispositivo se não efetuar a reposição. A Samsung não é responsável por qualquer perda de dados ou inconveniente causado pelo esquecimento de códigos de bloqueio.

## Para um melhor reconhecimento da impressão digital

Quando digitaliza as suas impressões digitais no dispositivo, tenha em atenção as seguintes condições que podem afetar o desempenho da funcionalidade:

- A tecla Início contém um sensor de reconhecimento de impressão digital. Certifique-se de que a tecla Início não é arranhada ou danificada por objetos de metal, como moedas, chaves e colares.
- A proteção de ecrã fornecida com o dispositivo pode causar o funcionamento incorreto do sensor de impressão digital. Remova a proteção de ecrã para melhorar a sensibilidade da impressão digital.
- Certifique-se de que a área de reconhecimento de impressão digital e os seus dedos estão limpos e secos.
- O dispositivo poderá não reconhecer as suas impressões digitais caso tenham rugas ou cicatrizes.
- O dispositivo poderá não reconhecer impressões digitais de dedos pequenos ou finos.
- Se dobrar o dedo ou utilizar a ponta de um dedo, o dispositivo poderá não reconhecer as suas impressões digitais. Certifique-se de que cobre toda a tecla Início com o seu dedo.
- Para melhorar o desempenho do reconhecimento, registe as impressões digitais da mão que mais utiliza para realizar tarefas no dispositivo.
- Em ambientes secos, pode gerar-se eletricidade estática no dispositivo. Evite utilizar esta funcionalidade em ambientes secos ou descarregue a eletricidade estática tocando num objeto de metal antes de utilizar a funcionalidade.

## Registar impressões digitais

- 1 No ecrã de definições, toque em **Ecrã bloqueio e segurança** → **Impressões digitais**.
- 2 Desbloqueie o ecrã utilizando o método de bloqueio do ecrã predefinido.  
Se não definiu um método de bloqueio do ecrã, crie um.
- 3 Coloque o seu dedo na tecla Início.
- 4 Depois do dispositivo detetar o seu dedo, levante-o e coloque-o novamente na tecla Início.  
Repita esta ação até que a impressão digital seja registada.  
Quando surgir a janela pop-up de bloqueio por impressão digital, toque em **LIGAR** para utilizar a sua impressão digital para desbloquear o ecrã.

## Eliminar impressões digitais

Pode eliminar as impressões digitais registadas.

- 1 No ecrã de definições, toque em **Ecrã bloqueio e segurança** → **Impressões digitais**.
- 2 Desbloqueie o ecrã utilizando o método de bloqueio do ecrã predefinido.
- 3 Toque em **EDITAR**.
- 4 Assinale as impressões digitais a eliminar e toque em **REMOVER**.

## Verificar a palavra-passe da conta Samsung

Utilize as suas impressões digitais para verificar a palavra-passe da sua conta Samsung. Pode utilizar uma impressão digital em vez de introduzir a sua palavra-passe, por exemplo, quando compra conteúdo na **Galaxy Apps**.

- 1 No ecrã de definições, toque em **Ecrã bloqueio e segurança** → **Impressões digitais**.
- 2 Desbloqueie o ecrã utilizando o método de bloqueio do ecrã predefinido.
- 3 Toque no interruptor de **Conta Samsung** para o ativar.
- 4 Inicie sessão na sua conta Samsung.

## Utilizar as impressões digitais para iniciar sessão em contas

Ao registar a impressão digital no Samsung Pass, pode utilizar a impressão digital para iniciar sessão em páginas Web que suportam guardar IDs e palavras-passe. Consulte [Samsung Pass](#) para mais informações.



Esta funcionalidade só está disponível para páginas web que aceda através da aplicação **Internet**.



## Desbloquear o ecrã com as impressões digitais

Pode desbloquear o ecrã com a sua impressão digital em vez de usar um padrão, PIN ou palavra-passe.

- 1 No ecrã de definições, toque em **Ecrã bloqueio e segurança** → **Impressões digitais**.
- 2 Desbloqueie o ecrã utilizando o método de bloqueio do ecrã predefinido.
- 3 Toque no interruptor de **Desbloq c/ impres digital** para o ativar.
- 4 No ecrã bloqueado, coloque o seu dedo na tecla Início e digitalize a sua impressão digital.

## Samsung Pass

Utilize o Samsung Pass para verificar a sua identidade de forma segura ao aceder a serviços de aplicações ou sites através de dados biométricos, em vez de introduzir o seu ID ou palavra-passe.

### Antes de começar

- Para utilizar esta funcionalidade, o dispositivo deve estar ligado a uma rede móvel.
- Para utilizar esta funcionalidade, tem de iniciar sessão na sua conta Samsung. Para mais informação, consulte [Reconhecimento de impressão digital](#).
- Esta funcionalidade de início de sessão no site só está disponível para sites a que aceda através da aplicação de **Internet**. Alguns sites podem não suportar esta funcionalidade.

### Registar o Samsung Pass

Antes de utilizar o Samsung Pass, registe os seus dados biométricos no mesmo.

- 1 No ecrã de definições, toque em **Ecrã bloqueio e segurança** → **Samsung Pass**.
- 2 Leia as instruções no ecrã e toque em **INICIAR**.
- 3 Introduza a sua palavra-passe e ID da conta Samsung e toque em **INICIAR SESSÃO**.
- 4 Leia e concorde com os termos e condições e toque em **SEGUINTE**.

- 5 Toque em **REGISTAR IMPR. DIGITAIS** e registe a sua impressão digital.  
Consulte [Reconhecimento de impressão digital](#) para mais informações.
- 6 Coloque o seu dedo na tecla Início e digitalize a sua impressão digital para concluir o registo do Samsung Pass.



## Utilizar o Samsung Pass para iniciar sessão em sites

Pode utilizar o Samsung Pass para iniciar sessão em sites que suportem guardar IDs e palavras-passe.

- 1 Abra o site onde pretende iniciar sessão.
- 2 Introduza o seu nome de utilizador e palavra-passe e toque na tecla iniciar sessão do site.
- 3 Assinale a opção **Iniciar sessão utilizando impressões digitais via Samsung Pass** e toque em **LEMBRAR**.  
Já pode utilizar a impressão digital registada no Samsung Pass ao iniciar sessão no site.

## Gerir informações de início de sessão

Veja a lista dos sites que definiu para utilizar o Samsung Pass e gira as suas informações de início de sessão.

- 1 No ecrã de definições, toque em **Ecrã bloqueio e segurança** → **Samsung Pass**.
- 2 Desbloqueie o ecrã utilizando o método de bloqueio do ecrã predefinido.
- 3 Toque em **informações início de sessão Web**.
- 4 Selecione uma página Web da lista.
- 5 Toque em  → **Editar** e modifique o seu ID, a palavra-passe e o nome do site.  
Para eliminar uma página Web, toque em  → **Eliminar**.

## Utilizar o Samsung Pass com aplicações

Ao utilizar aplicações que suportam o Samsung Pass, pode iniciar sessão facilmente com o mesmo.

Para ver uma lista das aplicações que suportam o Samsung Pass, abra o ecrã Definições e toque em **Ecrã bloqueio e segurança** → **Samsung Pass** → **Aplicações suportadas**. Caso não haja aplicações disponíveis que suportem o Samsung Pass, a opção **Aplicações suportadas** não será apresentada.



- As aplicações disponíveis podem variar dependendo da região ou operadora.
- A Samsung não se responsabiliza por qualquer perda ou inconveniência causada por iniciar sessão em aplicações através do Samsung Pass.

## Eliminar os seus dados do Samsung Pass

Pode eliminar os seus dados biométricos, informações de início de sessão na web e dados de aplicações registados na Samsung Pass com a opção **Eliminar dados**. O seu acordo com os termos e condições e a sua conta Samsung permanecerão ativos.

- 1 No ecrã de definições, toque em **Ecrã bloqueio e segurança** → **Samsung Pass**.
- 2 Desbloqueie o ecrã utilizando o método de bloqueio do ecrã predefinido.
- 3 Toque em **Eliminar dados**.
- 4 Introduza a palavra-passe da sua conta Samsung.  
Os seus dados do Samsung Pass serão eliminados.

## Modo privado

Oculte conteúdo pessoal no seu dispositivo de modo a evitar que outras pessoas lhe acedam.

### Activar o modo privado

1 No ecrã de definições, toque em **Ecrã bloqueio e segurança** → **Modo privado** e toque no interruptor para o ativar.

Se for a primeira vez que activa o modo de privacidade, siga as instruções no ecrã para configurar um código de acesso do modo privado.

2 Siga as instruções no ecrã para introduzir o código predefinido para aceder ao modo privado.

O modo privado é activado e o ícone  surge na barra de estado.



Só poderá visualizar e aceder os itens ocultos quando o modo privado está activo. Para ocultar itens armazenados na pasta privada, desactive o modo privado.

### Esconder conteúdos

1 No ecrã de Aplicações, inicie uma aplicação para ocultar os itens.

2 Seleccione um item e toque em  → **Mover para Privado**.

Se o modo privado não estiver activado, siga as instruções no ecrã para introduzir o código predefinido para aceder ao modo privado.

Os itens seleccionados serão movidos para a pasta privada.

### Visualizar conteúdo oculto

Só poderá visualizar os itens ocultos quando o modo privado está activo.

1 No ecrã de definições, toque em **Ecrã bloqueio e segurança** → **Modo privado** e toque no interruptor para o ativar.

2 Siga as instruções no ecrã para introduzir o código predefinido para aceder ao modo privado.

3 No ecrã de Aplicações, toque em **Ferramentas** → **Os Meus Ficheiros** → **Privado**.

Os itens movidos para a pasta privada irão surgir no ecrã.

## Ver conteúdo

- 1 Na pasta privada, toque sem soltar num item e assinale itens para mostrar.
- 2 Toque em  → **Remover de Privado**.
- 3 Seleccione uma pasta para onde mover os itens e toque em **CONCLUIR**.  
Os itens serão movidos para a pasta seleccionada.

## Desactivar o modo privado automaticamente.

Pode definir o dispositivo para desactivar automaticamente o modo privado de cada vez que o ecrã se desliga.

- 1 No ecrã de definições, toque em **Ecrã bloqueio e segurança** → **Modo privado** e toque no interruptor para o ativar.
- 2 Siga as instruções no ecrã para introduzir o código predefinido para aceder ao modo privado.
- 3 Toque no interruptor de **Desactivação automática** para o activar.



Quando a opção **Desactivação automática** está activada, o dispositivo irá falhar a transferência de ficheiros para a pasta privada se o ecrã se desligar durante a transferência.

## Cloud e contas

### Introdução

Sincronize, faça uma cópia de segurança ou restaure os dados do dispositivo com a Samsung Cloud, ou reponha o dispositivo. Também pode registar e gerir contas, tais como a conta Samsung ou conta Google.



Efetue regularmente cópias de segurança de dados para uma localização segura, como a Samsung Cloud ou um computador, para que possa repô-los caso estes estejam danificados ou se os perder devido uma reposição de dados de fábrica acidental.

### Samsung Cloud

Pode gerir o conteúdo que pretende armazenar de forma segura na Samsung Cloud. Verifique o estado de utilização do seu armazenamento na Samsung Cloud e sincronize, crie cópias de segurança e restaure os seus dados.

No ecrã de definições, toque em **Cloud e contas** → **Samsung Cloud**.

### Gerir armazenamento na cloud

Veja a quantidade de espaço de armazenamento atualmente utilizado na Samsung Cloud e a quantidade de utilização por tipo de dados. Também pode eliminar dados da cópia de segurança de dispositivos antigos após o restauro dos dados.

### CÓPIA DE SEG. E RESTAURO

Faça cópias de segurança dos dados das suas aplicações e das definições do seu dispositivo na Samsung Cloud e restaure-os quando necessário. Consulte [Cópia de segurança e reposição de dados](#) para mais informações.

### DADOS A SINCRONIZAR

Personalize as definições de sincronização dos seus dados, tais como contactos, eventos do calendário, imagens e vídeo.

## Contas

Adicione as suas contas Samsung e Google ou outras contas para sincronizar.



### Adicionar contas

Algumas das aplicações utilizadas no seu dispositivo requerem uma conta registada. Crie contas para tirar o melhor partido do seu dispositivo.

- 1 No ecrã de definições, toque em **Cloud e contas** → **Contas** → **Adicionar conta**.
- 2 Selecione um serviço de uma conta.
- 3 Siga as instruções no ecrã para concluir a configuração da conta.

Para sincronizar conteúdo com as suas contas, selecione uma conta e selecione os itens a sincronizar.

### Remover contas

No ecrã de definições, toque em **Cloud e contas** → **Contas**, selecione o nome de uma conta, selecione a conta a remover e toque em  → **Definições** → **Remover** ou em  → **Remover conta**.

## Cópia segurança e restauro

Altere as definições de gestão de definições e dados.

No ecrã de definições, toque em **Cloud e contas** → **Cópia segurança e restauro**.

### CONTA SAMSUNG

- **Definições de cópia de segurança:** crie uma cópia de segurança da sua informação pessoal e de dados de aplicação para a Samsung Cloud. Pode também definir o dispositivo para fazer cópias de segurança dos dados automaticamente.
- **Restaurar:** restaure da Samsung Cloud informação pessoal e dados de aplicação anteriormente copiados.

### CONTA GOOGLE

- **Cópia de segurança dos meus dados:** configure o dispositivo para fazer uma cópia de segurança das definições e dos dados de aplicações para o servidor Google.
- **Cópia de segurança da conta:** configure ou edite a cópia de segurança da sua conta Google.
- **Restaurar automaticamente:** configure o dispositivo para restaurar as definições e os dados de aplicações automaticamente do servidor Google quando as aplicações forem reinstaladas.

## Google

Configure as definições de algumas funcionalidades fornecidas pela Google.

No ecrã de definições, toque em **Google**.

## Acessibilidade

Configure várias definições para melhorar a acessibilidade do dispositivo. Consulte [Acessibilidade](#) para mais informações.

No ecrã de definições, toque em **Acessibilidade**.

## Gestão geral

Personalize as definições de sistema do dispositivo ou reponha o mesmo.

No ecrã de definições, toque em **Gestão geral**.

- **Idioma e introdução:** selecione os idiomas do dispositivo e altere as definições, tais como os tipos de teclado e entrada de voz. Algumas opções poderão não estar disponíveis dependendo do idioma selecionado.
- **Data e hora:** aceda e altere as seguintes definições para controlar a forma como o dispositivo exibe a hora e data.



Caso a bateria se mantenha totalmente descarregada ou retirada do dispositivo, a hora e data serão reiniciadas.

- **Reportar info diagnóstico:** defina o dispositivo para enviar automaticamente o diagnóstico do dispositivo e a informação de utilização para a Samsung.
- **Informações de marketing:** defina se pretende receber informações de marketing da Samsung, tais como ofertas especiais, vantagens para membros e boletins informativos.
- **Repor:** reponha as definições do dispositivo ou efetue uma reposição de dados de fábrica.



## Actualização de software

Atualize o software do dispositivo ou altere as definições de actualização.

No ecrã de definições, toque em **Actualização de software**.

- **Transferir actualizações manualmente:** verifique a existência de actualizações e instale-as manualmente.
- **Transferir actualizações automaticamente:** configure o dispositivo para transferir actualizações automaticamente quando estiver ligado a uma rede Wi-Fi.
- **Actual. software programadas:** configure o dispositivo para instalar actualizações transferidas a uma determinada hora.

## Manual do utilizador

Visualize informações de ajuda para aprender como deve utilizar o dispositivo e as aplicações ou a configurar definições importantes.

No ecrã de definições, toque em **Manual do utilizador**.

## Acerca do dispositivo

Aceda às informações do dispositivo.

No ecrã de definições, toque em **Acerca do dispositivo**.

- **O meu número de telefone:** veja o seu número de telemóvel.
- **Estado:** veja várias informações sobre o dispositivo, tais como o estado do cartão SIM, endereço MAC da rede Wi-Fi e o número de série.
- **Informação legal:** veja informações legais relacionadas com o dispositivo, tais como informações de segurança e a licença de fonte aberta.
- **Nome do dispositivo:** veja e edite o nome do dispositivo que será apresentado ao ligar o dispositivo a outros dispositivos por Bluetooth, Wi-Fi Direct e outros métodos.
- **Número do modelo:** veja o número de modelo do dispositivo.
- **Info software:** veja as informações de software do dispositivo, tais como a versão do sistema operativo e a versão de firmware.
- **Informações da bateria:** veja o estado e as informações da bateria do dispositivo.

# Anexos

## Acessibilidade

### Acerca da acessibilidade

Melhore a acessibilidade com funcionalidades que tornam o dispositivo mais fácil de utilizar para os utilizadores com deficiência visual, auditiva ou mobilidade reduzida.

No ecrã de Aplicações, toque em **Definições** → **Acessibilidade**.

### Utilizar a tecla Início para abrir os menus de acessibilidade

No ecrã de Aplicações, toque em **Definições** → **Acessibilidade** → **Acesso directo** e toque no interruptor para o activar. Depois, seleccione um menu de acessibilidade para abrir quando prime a tecla Início rapidamente três vezes.

Pode aceder aos seguintes menus de acessibilidade.

- Acessibilidade
- Voice Assistant
- Botão Universal
- Janela de Lupa
- Cores negativas
- Cinza
- Ajustamento da cor
- Controlo de interacção

## Voice Assistant (feedback de voz)

### Activar ou desactivar o Voice Assistant

Quando activa o Voice Assistant, o dispositivo irá iniciar o feedback de voz. Quando toca na funcionalidade seleccionada uma vez, o dispositivo irá ler o texto no ecrã em voz alta. Tocar na funcionalidade duas vezes irá activá-la.

No ecrã de Aplicações, toque em **Definições** → **Acessibilidade** → **Visão** → **Voice Assistant** e toque no interruptor para o activar.

Para desactivar o Voice Assistant, toque no interruptor e toque em qualquer lugar no ecrã duas vezes, rapidamente.

Quando activa o Voice Assistant pela primeira vez, o tutorial irá começar depois da activação. Pode reproduzi-lo novamente tocando em **Ajuda Voice Assistant**.



As funcionalidades não estão disponíveis enquanto estiver a utilizar o Voice Assistant.

### Controlar o ecrã com gestos do seu dedo

Pode utilizar vários gestos do dedo para controlar o ecrã enquanto estiver a utilizar o Voice Assistant.

#### Gestos com um dedo

- Tocar: leia em voz alta o item por baixo do seu dedo. Para explorar o ecrã, coloque um dedo no ecrã e mova-o pelo o ecrã.
- Tocar duas vezes: abre o item seleccionado. Enquanto os itens seleccionados são lidos em voz alta, quando ouvir o item que pretender, solte o seu dedo do item. Depois, toque em qualquer parte do ecrã rapidamente duas vezes.
- Tocar duas vezes sem solar o ecrã: mova um item ou aceda uma opção disponível.
- Deslizar para a esquerda: mova para o item anterior.
- Deslizar para a direita: mova para o item seguinte.
- Deslizar para cima ou para baixo: altera as definições mais recentes de menu contextual.
- Deslizar para a esquerda depois para a direita num movimento único: deslocar para cima no ecrã.
- Deslizar para a direita depois para a esquerda num movimento único: deslocar para baixo no ecrã.
- Deslizar para cima e depois para baixo num só movimento: move para o primeiro item no ecrã.
- Deslizar para baixo e depois para cima num só movimento: move para o último item no ecrã.

## Gestos com dois dedos

- Tocar duas vezes: iniciar, pausar ou retomar a reprodução.
- Tocar três vezes: verifique a hora actual, energia da bateria restante e mais. Para alterar os itens que são lidos em voz alta, abra o ecrã de Aplicações, toque em **Definições** → **Acessibilidade** → **Visão** → **Voice Assistant** → **DEFINIÇÕES** → **Informações da barra de estado**.
- Tocar quatro vezes: ativar ou desativar os comentários de voz.
- Deslizar para a esquerda: mova para a página seguinte.
- Deslizar para a direita: volta para a página anterior.
- Deslizar para cima: deslocar a lista para baixo.
- Deslizar para baixo: deslocar a lista para cima.
- Deslizar em qualquer direcção no ecrã bloqueado: desbloquear o ecrã.
- Deslizar para baixo do cimo do ecrã do ecrã: abre o painel de notificação.

## Gestos com três dedos

- Tocar: inicia a leitura de itens em voz alta desde o topo.
- Tocar duas vezes: começar a ler a partir do item seguinte.
- Tocar três vezes: lê o texto seleccionado por último e copia-o para a área de transferências.
- Deslizar para a esquerda ou direita: abre o menu contextual e desloca através das opções.
- Deslizar para cima ou para baixo: altera a leitura do texto e selecciona a granularidade.

## Utilizar o menu contextual

Enquanto utiliza o Voice Assistant, deslize para a esquerda ou para a direita com três dedos. O menu contextual irá surgir e o dispositivo irá ler as opções em voz alta. Deslize para a esquerda ou direita com três dedos para deslocar através das opções. Quando ouvir a opção que pretende, deslize para cima ou para baixo para utilizar a opção ou ajustar as definições da opção. Por exemplo, quando ouvir **Volume disp.**, pode ajustar o volume deslizando para cima ou para baixo.

## Adicionar e gerir etiquetas de imagem

Pode atribuir etiquetas às imagens no ecrã. O dispositivo lê em alta voz as etiquetas quando as imagens são seleccionadas. Adicione etiquetas a imagens sem etiqueta tocando no ecrã duas vezes com três dedos sem soltar.





Para gerir as etiquetas, abra o ecrã de Aplicações, toque em **Definições** → **Acessibilidade** → **Visão** → **Voice Assistant** → **DEFINIÇÕES** → **Gerir etiquetas personalizadas**.

## Configurar as definições do Voice Assistant

Configure as definições do Voice Assistant para sua conveniência.

No ecrã de Aplicações, toque em **Definições** → **Acessibilidade** → **Visão** → **Voice Assistant** → **DEFINIÇÕES**.

- **Volume da fala:** seleccione o nível de volume para os comentários de voz.
- **Texto para voz (TTS):** altere as definições das funcionalidades de texto por voz utilizadas quando o Voice Assistant está ativo, tais como idiomas, velocidade e mais.
- **Mudanças de altura:** defina o dispositivo para ler texto em voz alta com uma intensidade diferente enquanto usa o teclado.
- **Retorno do teclado:** defina o dispositivo para ler em voz alta o item sub o seu dedo enquanto usa o teclado.
- **Falar com o ecrã desligado:** configure o dispositivo para ler em voz alta notificações quando o ecrã estiver desligado.
- **Utilizar sensor de proximidade:** configure o dispositivo para interromper os comentários de voz quando colocar a sua mão sobre o sensor na parte superior do dispositivo.
- **Agitar p/ continuar a ler:** configure o dispositivo para ler em voz alta o texto exibido no ecrã quando agitar o dispositivo. Pode seleccionar várias velocidades ao agitar.
- **Ler alto ID de chamador:** configure o dispositivo para ler o nome do autor da chamada em voz alta quando receber uma chamada.
- **Ler alto alfabeto fonético:** defina o dispositivo para dizer uma palavra que comece pela letra que tocou sem soltar no teclado.

- **Ler alto sugestões de uso:** defina o dispositivo para ler dicas de utilização em voz alta quando seleccione um item deslizando o dedo por cima dele.
- **Aviso de vibração:** configure o dispositivo para emitir uma vibração quando controlar o ecrã, por exemplo, quando seleccionar um item.
- **Retorno de som:** configure o dispositivo para emitir um sinal sonoro quando controlar o ecrã, por exemplo, quando seleccionar um item.
- **Focar no som da voz:** configure o dispositivo para baixar o volume dos conteúdos multimédia quando o dispositivo ler um item em voz alta.
- **Volume do retorno de som:** ajuste o volume do som reproduzido quando tocar no ecrã para o controlar. Esta funcionalidade está disponível quando **Retorno de som** está activado.
- **Cursor grande:** defina o dispositivo para espessar a margem do cursor quadrado que surge quando toca em itens.
- **Cor do cursor:** selecione uma cor para o cursor quadrado que surge quando toca em itens.
- **Resposta da Tecla de aplicações recentes e retrocesso:** defina o dispositivo para fornecer reacção de voz quando tocar em  ou  uma vez. Duplo toque  ou  para utilizar as teclas.
- **Menu rápido:** seleccione opções de menu contextual para ser exibido quando desliza para a esquerda ou direita com três dedos.
- **Gerir etiquetas personalizadas:** gira as etiquetas que adicionou.
- **Informações da barra de estado:** seleccione itens para ler em voz alta quando tocar no ecrã três vezes com dois dedos.
- **Opções de programador:** configure opções para desenvolvimento de aplicações.

## Utilizar o dispositivo com o ecrã desligado

Para privacidade, pode definir o dispositivo para funcionar normalmente com o ecrã desligado. O ecrã não se liga quando prime a tecla Início ou toca no ecrã. As funcionalidades activadas actualmente não se desactivam quando o ecrã se desliga.

No ecrã de Aplicações, toque em **Definições** → **Acessibilidade** → **Visão** e toque no interruptor **Ecrã escuro** para a o activar. Pode activar ou desactivar esta funcionalidade premindo a tecla ligar/desligar duas vezes.

## Ler palavras-passe em voz alta

Configure o dispositivo para ler a palavra-passe em voz alta enquanto introduz a palavra-passe enquanto o Voice Assistant estiver activo.

No ecrã de Aplicações, toque em **Definições** → **Acessibilidade** → **Visão** e toque no interruptor **Dizer palavras-passe** para a o activar.

## Introduzir texto utilizando o teclado

Para exibir o teclado, toque no campo de introdução de texto e toque rapidamente em qualquer parte do ecrã duas vezes.

Para activar a funcionalidade de introdução rápida de tecla, abra o ecrã de Aplicações, toque em **Definições** → **Acessibilidade** → **Visão** e toque no interruptor **Introdução rápida com teclado** para o activar.

Quando toca no teclado com o seu dedo, o dispositivo lê em voz alta as teclas do carácter por baixo do seu dedo. Quando ouvir o carácter que pretende, solte o seu dedo do ecrã para o seleccionar. O carácter é introduzido e o dispositivo lê o texto em voz alta.

Se a **Introdução rápida com teclado** não estiver activada, solte o seu dedo do carácter que pretende e toque rapidamente em qualquer lugar do ecrã duas vezes.

## Introduzir caracteres adicionais

Toque sem soltar numa tecla no teclado para introduzir os caracteres adicionais disponíveis para a tecla. Surge uma janela pop-up por cima da tecla mostrando os caracteres disponíveis. Para seleccionar um carácter, arraste o seu dedo na janela pop-up até ouvir o carácter que pretende e depois solte-o.

## Visão

### Adicione gravações de voz às etiquetas de voz

Pode utilizar as etiquetas de voz para distinguir objectos com formas similares, anexando-lhes etiquetas. Pode gravar e atribuir uma gravação de voz a uma etiqueta de voz com NFC activado. A gravação de voz é reproduzida quando coloca o seu dispositivo junto da etiqueta.



Ligue a funcionalidade NFC antes de utilizar esta funcionalidade.

- 1 No ecrã de Aplicações, toque em **Definições** → **Acessibilidade** → **Visão** → **Etiqueta de Voz**.  
O gravador de voz irá iniciar.
- 2 Toque em  para iniciar a gravação. Fale para o microfone.
- 3 Quando terminar de gravar, toque em **CONCLUIR** para parar.
- 4 Segure a parte de trás do dispositivo sobre a etiqueta de voz.  
A informação na gravação de voz será escrita na etiqueta de voz.

### Alterar o zoom do ecrã e a fonte

Altere a definição de zoom do ecrã ou o tamanho e o estilo da fonte.

No ecrã de Aplicações, toque em **Definições** → **Acessibilidade** → **Visão** → **Fonte e zoom do ecrã**.

### Utilizar a fonte de alto contraste

Ajuste a cor e a forma das fontes para aumentar o contraste entre o texto e o fundo.

No ecrã de Aplicações, toque em **Definições** → **Acessibilidade** → **Visão** e toque no interruptor **Fontes de alto contraste** para a o activar.



## Utilizar o teclado de alto contraste

Aumente o tamanho do teclado Samsung e altere as cores das teclas para aumentar o contraste entre o texto e o fundo.

No ecrã de Aplicações, toque em **Definições** → **Acessibilidade** → **Visão** e toque no interruptor **Teclado de alto contraste** para a o activar.

## Mostrar formas das teclas

Mostra a forma das teclas com molduras para as destacar.

No ecrã de Aplicações, toque em **Definições** → **Acessibilidade** → **Visão** e toque no interruptor **Mostrar formas de botão** para a o activar.

## Utilizar uma lupa

Active a lupa para fazer zoom no ecrã para ver uma versão maior do conteúdo.

No ecrã de Aplicações, toque em **Definições** → **Acessibilidade** → **Visão** e toque no interruptor **Janela de Lupa** para a o ativar. A lupa irá surgir no ecrã.

Arraste a pega no fundo da lupa para a mover para onde pretende e aumentar o zoom no ecrã.

## Aumentar o ecrã

Aumente o ecrã e faça zoom numa área específica.

No ecrã de Aplicações, toque em **Definições** → **Acessibilidade** → **Visão** e toque no interruptor **Gestos de ampliação** para o ativar.

- Aumentar ou diminuir o zoom: toque rapidamente no ecrã três vezes para aumentar o zoom numa área específica. Toque novamente rapidamente no ecrã três vezes para voltar para a vista normal.
- Explorar o ecrã por deslocação: arraste dois ou mais dedos pelo ecrã ampliado.
- Ajustar taxa de zoom: junte ou afaste dois ou mais dedos no ecrã ampliado.

Pode também ampliar temporariamente o ecrã tocando no ecrã três vezes e não soltando.

Mantendo o dedo no ecrã, arraste o seu dedo para explorar o ecrã. Levantar o dedo e voltar para a vista normal.



- Os teclados no ecrã não podem ser ampliados.
- Quando esta funcionalidade está activada, o desempenho de algumas aplicações, tais como **Telefone** e **Calculadora**, pode ser afectado.

## Aumentar ponteiros do touchpad ou do rato

Aumente o ponteiro ao utilizar um rato ou um touchpad externo.

No ecrã de Aplicações, toque em **Definições** → **Acessibilidade** → **Visão** e toque no interruptor **Ponteiro rato/painel de toque grande** para o ativar.

## Converter o ecrã para o modo de escala de cinzentos

Exibe as cores do ecrã em tons de cinzento.

No ecrã de Aplicações, toque em **Definições** → **Acessibilidade** → **Visão** e toque no interruptor **Cinza** para a o activar.

## Inverter as cores do visor

Melhore a visibilidade do ecrã para ajudar os utilizadores a reconhecerem texto no ecrã mais facilmente.

No ecrã de Aplicações, toque em **Definições** → **Acessibilidade** → **Visão** e toque no interruptor **Cores negativas** para a o activar.

## Ajustamento da cor

Ajuste a forma como as cores são exibidas no ecrã caso tenha dificuldades em distinguir as cores. O dispositivo altera as cores para cores mais reconhecíveis.

No ecrã de Aplicações, toque em **Definições** → **Acessibilidade** → **Visão** → **Ajustamento da cor** e toque no interruptor para o activar. Siga as instruções no ecrã para concluir o processo de ajuste da cor.

## Audição

### Detectores de som

Defina o dispositivo para vibrar quando detectar a campainha da porta ou um bebé a chorar.





Enquanto utilizar o reconhecimento de voz, tal como o **S Voice**, os detectores de som não funcionarão.

#### Detector de bebé a chorar

No ecrã de Aplicações, toque em **Definições** → **Acessibilidade** → **Audição** → **Detectores de som** e toque no interruptor **Detector de bebé a chorar** para o activar. O dispositivo irá vibrar quando detecta som e o alerta será guardado como um registo.

#### Detetor de campainha

- 1 No ecrã de Aplicações, toque em **Definições** → **Acessibilidade** → **Audição** → **Detectores de som** e toque no interruptor **Detetor de campainha** para o activar.
- 2 Toque em  para fazer uma gravação da campainha da porta.  
O dispositivo irá detectar e gravar a campainha da porta.
- 3 Toque em  e toque na campainha da sua porta para verificar se ficou correctamente gravado. Quando o dispositivo detecta o som da campainha da porta, toque em **OK**.  
Para alterar o som da campainha da porta, toque em **Mudar som de campainha**.  
O dispositivo irá vibrar quando detecta som e o alerta será guardado como um registo.

### Definir a notificação de flash

Configure o flash para piscar quando soar um alarme ou quando tiver notificações, tais como chamadas a receber ou novas mensagens.

No ecrã de Aplicações, toque em **Definições** → **Acessibilidade** → **Audição** e toque no interruptor **Notificação Flash** para a o activar.

## Desligar todos os sons

Configure o dispositivo para silenciar todos os sons do dispositivo, tais como sons de multimédia e a voz do autor da chamada durante uma chamada.

No ecrã de Aplicações, toque em **Definições** → **Acessibilidade** → **Audição** e toque no interruptor **Desligar todos os sons** para a o activar.

## Definições de legenda

No ecrã de Aplicações, toque em **Definições** → **Acessibilidade** → **Audição** → **Legendas Samsung (CC)** ou **Legendas Google (CC)** e toque no interruptor para o activar.

Selecione uma opção para configurar as definições de captura.

## Ajustar o equilíbrio do som

Defina o dispositivo para ajustar o equilíbrio do som quando utilizar um auricular.

- 1 Ligue um auricular ao dispositivo para o utilizar.
- 2 No ecrã de Aplicações, toque em **Definições** → **Acessibilidade** → **Audição**.
- 3 Arraste a barra de ajuste de **Equilíbrio de som esq/dir** para a esquerda ou direita e ajuste o equilíbrio do som.

## Áudio mono

A saída mono combina o som estéreo num só sinal que é reproduzido através de todos os altifalantes do auricular. Utilize se tiver um problema de audição ou se lhe convir usar apenas um auscultador.

No ecrã de Aplicações, toque em **Definições** → **Acessibilidade** → **Audição** e toque no interruptor **Áudio mono** para a o activar.

## Destreza e interacção

### Botão Universal

Pode controlar o ecrã táctil ligando um interruptor externo, tocando no ecrã ou utilizando movimentos da cabeça e gestos com o rosto.

No ecrã de Aplicações, toque em **Definições** → **Acessibilidade** → **Destreza e interacção** → **Botão Universal**, e toque no interruptor Controlo de interacção para o activar. Se os interruptores universais não estiverem registados no dispositivo, toque em **ADICIONAR PARÂMETRO** e defina interruptores para controlar o dispositivo.



Para activar a funcionalidade de interruptor universal, deve estar registado pelo menos um interruptor no dispositivo.

Para definir interruptores para controlar o dispositivo, toque em **DEFINIÇÕES** → **Parâmetros**.

Para desactivar esta funcionalidade, prima a tecla Início três vezes.

### Menu do assistente

#### Exibir o ícone do atalho de assistência

Defina o dispositivo para exibir o ícone de atalho de assistência para aceder a aplicações, funcionalidades e definições. Pode controlar facilmente o dispositivo tocando no assistente de menu no ícone.

- 1 No ecrã de Aplicações, toque em **Definições** → **Acessibilidade** → **Destreza e interacção** → **Menu do assistente**.
- 2 Toque no interruptor para o ativar.  
O ícone de atalho de assistência surge na parte inferior direita do ecrã.

#### Aceder a menus de assistência





O ícone do atalho de assistência surge como um ícone flutuante que fornece acesso fácil aos menus de assistência a partir de qualquer ecrã.

Quando toca no ícone de atalho de assistência, o ícone expande ligeiramente e surgem os menus de assistência no ícone. Toque na seta para cima ou para baixo para mover para outros painéis ou deslize para cima ou para baixo para seleccionar outros menus.

## Utilizar o cursor

No menu de assistência, toque em **Cursor**. Pode controlar o ecrã através de pequenos movimentos do seu dedo na área de toque. Arraste o seu dedo na área de toque para mover o cursor. Além disso, toque no ecrã para seleccionar itens por baixo do cursor.

Utilize as seguintes opções:

-  : desloque para a esquerda ou para a direita o ecrã.
-  : desloque para cima ou para baixo o ecrã.
-  : amplie a área onde o cursor se encontra.
-  : mova a área de toque para outro local.
-  : feche a área de toque.

Para alterar a área de toque e as definições do cursor, abra o ecrã de Aplicações, toque em **Definições** → **Acessibilidade** → **Destreza e interacção** → **Menu do assistente**. Depois, personalize as definições em **TECLADO DE TOQUE E CURSOR**.

## Utilizar menus de assistência melhorados

Configure o dispositivo para exibir menus de assistência melhorados para as aplicações seleccionadas.

No ecrã de Aplicações, toque em **Definições** → **Acessibilidade** → **Destreza e interacção** → **Menu do assistente** → **Assistente plus**, toque no interruptor para o activar e depois seleccione as aplicações.

## Ecrã simples ligado

Ligue o ecrã movendo a sua mão por cima do sensor na parte superior do dispositivo. Pode ligar o ecrã sem ter de premir uma tecla. Quando utilizar esta funcionalidade, coloque o dispositivo numa superfície plana com o ecrã virado para cima ou segure o dispositivo com firmeza para evitar que ele se mova.

No ecrã de Aplicações, toque em **Definições** → **Acessibilidade** → **Destreza e interacção**, e toque no interruptor **Ecrã simples ligado** para o ativar.

## Clique auto. quando ponteiro pára

Defina o dispositivo para seleccionar um item automaticamente ao colocar o ponteiro sobre o mesmo.

No ecrã de Aplicações, toque em **Definições** → **Acessibilidade** → **Destreza e interacção**, e toque no interruptor **Clique auto. quando ponteiro pára** para o ativar.

## Duração de tocar sem largar

Configure o tempo de reconhecimento para tocar sem soltar o ecrã.

No ecrã de Aplicações, toque em **Definições** → **Acessibilidade** → **Destreza e interacção** → **Atraso de tocar sem largar** e seleccione uma opção.

## Controlo de interacção

Active o modo de controlo de interacção para restringir a reacção do dispositivo a introduções enquanto utiliza as aplicações.



Esta funcionalidade não estará disponível quando activar **Passar a mão para capturar**, **Chamada directa**, **Alerta inteligente** ou **Silenciar facilmente**.

- 1 No ecrã de Aplicações, toque em **Definições** → **Acessibilidade** → **Destreza e interacção** → **Controlo de interacção**.
- 2 Toque no interruptor para o ativar.
- 3 Prima sem soltar a tecla Início e a tecla de baixar volume ao mesmo tempo enquanto utiliza uma aplicação.
- 4 Ajuste o tamanho da moldura ou desenhe uma linha em volta de uma área que pretende restringir.
- 5 Toque em **FIM**.

O dispositivo exhibe a área restringida. A área restringida não irá reagir quando tocar-lhe e o teclado físico do dispositivo será desactivado. Contudo, pode activar funções para a tecla ligar/desligar, tecla de volume e do teclado modo de controlo de interacção.

Para desactivar o modo de controlo de interacção, prima sem soltar a tecla Início e a tecla de volume para baixo ao mesmo tempo.

## Bloqueio de direcção

Crie uma combinação de direcção para desbloquear o ecrã.

- 1 No ecrã de Aplicações, toque em **Definições** → **Acessibilidade** → **Bloqueio de direcção** e toque no interruptor para o ativar.
- 2 Arraste o seu dedo para cima, para baixo, para a esquerda ou para a direita quatro a oito vezes e toque em **CONTINUAR**.
- 3 Desenhe novamente a combinação da direcção para a verificar e toque em **CONFIRMAR**.

## Lembrete de notificação

Defina o dispositivo para o alertar para notificações que não visualizou naquele momento.

No ecrã de Aplicações, toque em **Definições** → **Acessibilidade** → **Lembrete de notificação** e toque no interruptor para o ativar.

Para definir o dispositivo para vibrar quando existirem notificações por ver, toque no interruptor **Vibrar** para o activar.

Para definir um intervalo entre alertas, toque em **Intervalo do lembrete**.

Para definir aplicações para o alertar de notificações, selecione as aplicações em **MOSTRAR NOTIFICAÇÕES DE**.

## Atender e terminar chamadas

Configure como atende ou termina chamadas, premindo uma tecla ou com um comando de voz.

No ecrã de Aplicações, toque em **Definições** → **Acessibilidade** → **Atender e terminar chamadas**.

Selecione o método desejado.

## Utilizar o modo toque único

Quando soar um alarme ou receber uma chamada, toque na tecla para parar o alarme ou atenda a chamada em vez de arrastar a tecla.

No ecrã de Aplicações, toque em **Definições** → **Acessibilidade** e toque no interruptor **Modo de toque único** para o activar.



## Gerir as definições de acessibilidade

### Guardar definições de acessibilidade num ficheiro

Exporte as definições de acessibilidade actuais num ficheiro.

No ecrã de Aplicações, toque em **Definições** → **Acessibilidade** → **Gerir a acessibilidade** → **Importar/exportar** → **Exportar para Os Meus Ficheiros**.

### Importar um ficheiro de definições de acessibilidade

Importe um ficheiro de definições de acessibilidade e actualize as suas definições actuais.

No ecrã de Aplicações, toque em **Definições** → **Acessibilidade** → **Gerir a acessibilidade** → **Importar/exportar** → **Importar de Os Meus Ficheiros**. Selecciono um ficheiro para importar e toque em **CONCLUIR**. As definições de acessibilidade serão actualizadas de acordo com o ficheiro importado.

### Partilhar os ficheiros de definições de acessibilidade

Partilhe ficheiros de definições de acessibilidade para outras pessoas por e-mail, Wi-Fi Direct, Bluetooth, etc.

No ecrã de Aplicações, toque em **Definições** → **Acessibilidade** → **Gerir a acessibilidade** → **Partilhar via**. Depois, seccione os ficheiros de acessibilidade e toque em **CONCLUIR**. Seccione um método de partilha e siga as instruções no ecrã para partilhar os ficheiros.

## Resolução de problemas

Antes de contactar o Centro de Assistência da Samsung, tente as seguintes soluções. Algumas situações podem não se aplicar ao seu dispositivo.

### Quando ligar o dispositivo ou enquanto estiver a utilizar o mesmo, o dispositivo pedirá que introduza um dos seguintes códigos:

- Palavra-passe: quando a funcionalidade de bloqueio do dispositivo está ativada, tem de introduzir a palavra-passe que definiu para o dispositivo.
- PIN: quando utilizar o dispositivo pela primeira vez ou quando a solicitação do código PIN estiver ativada, necessita de introduzir o PIN fornecido com o cartão SIM ou USIM. Pode desativar esta funcionalidade no menu de Bloqueio do cartão SIM.
- PUK: o seu cartão SIM ou USIM está bloqueado, normalmente como resultado da introdução incorreta do PIN várias vezes. Necessita de introduzir o PUK fornecido pela operadora.
- PIN2: quando acede a um menu que requeira o PIN2, deve introduzir o PIN2 fornecido com o seu cartão SIM ou USIM. Para obter mais informações, contacte a sua operadora.

### O dispositivo exibe uma mensagem de erro da rede ou do serviço

- Se estiver situado em zonas com sinais fracos ou receção fraca, poderá perder a ligação à rede móvel. Desloque-se para outra área e tente novamente. Enquanto se move, podem surgir mensagens de erro, repetidamente.
- Não pode aceder a determinadas opções sem uma subscrição. Para obter mais informações, contacte a sua operadora.

### O dispositivo não liga

Quando a bateria estiver totalmente descarregada, o dispositivo não irá ligar. Carregue totalmente a bateria antes de ligar o dispositivo.

## O ecrã táctil responde lentamente ou de forma incorreta

- Se colocar uma proteção de ecrã ou acessórios opcionais no ecrã táctil, este poderá não funcionar corretamente.
- Se estiver a utilizar luvas, se as suas mãos não estiverem limpas enquanto tocar no ecrã táctil, ou se tocar no ecrã com objetos afiados ou com as unhas, o ecrã táctil poderá não funcionar corretamente.
- O ecrã táctil poderá não funcionar corretamente em condições de humidade ou quando em contacto com água.
- Reinicie o dispositivo para limpar quaisquer erros temporários do software.
- Certifique-se de que o software do dispositivo está atualizado para a última versão.
- Se o ecrã táctil estiver riscado ou danificado, visite um Centro de Assistência Samsung.

## O dispositivo bloqueia ou sofre um erro fatal

Tente as soluções a seguir. Se o problema continuar, contacte um Centro de Assistência Samsung.

### Reiniciar o dispositivo

Se o seu dispositivo deixar de responder ou desligar, pode ter de fechar as aplicações e desligar o dispositivo e ligá-lo novamente.

### Reinício forçado

Se o dispositivo bloquear ou deixar de responder, prima sem soltar a tecla ligar/desligar e a tecla de baixar o volume, ao mesmo tempo, por mais de 7 segundos de modo a reiniciá-lo.

### Reiniciar o dispositivo

Se os métodos acima não resolverem o problema, realize um reinício de fábrica.

No ecrã de Aplicações, toque em **Definições** → **Gestão geral** → **Repor** → **Repor dispositivo** → **REPOR DISPOSITIVO** → **APAGAR TUDO**. Antes de repor os valores de fábrica, lembre-se que deve efetuar uma cópia de segurança de todos os dados importantes armazenados no seu dispositivo.

Se registou uma conta Google no dispositivo, tem de iniciar sessão na mesma conta Google após repor o dispositivo.

## Não é possível efetuar chamadas

- Certifique-se de que acedeu à rede móvel certa.
- Certifique-se de que não definiu o barramento de chamadas para o número de telefone que pretende marcar.
- Certifique-se de que não definiu o barramento de chamadas para o número de telefone da chamada a receber.

## As outras pessoas não conseguem ouvir a sua voz durante uma chamada

- Certifique-se de que não está a tapar o microfone integrado.
- Certifique-se de que o microfone está perto da sua boca.
- Se estiver a utilizar um auricular, certifique-se de que este está corretamente ligado.

## O som faz eco durante a chamada

Ajuste o volume premindo a tecla de volume ou desloque-se para outro local.

## A rede móvel ou a Internet são desligadas ou a qualidade do áudio é má

- Certifique-se de que não está a bloquear a antena Interna do dispositivo.
- Se estiver situado em zonas com sinais fracos ou receção fraca, poderá perder a ligação à rede móvel. Podem ocorrer problemas de ligação devido a problemas de rede da operadora. Desloque-se para outra área e tente novamente.
- Quando utiliza o dispositivo enquanto se desloca, os serviços de redes sem fios podem ser desativados devido a problemas de rede da operadora.

## O ícone da bateria está vazio

A bateria está fraca. Carregue a bateria.

## **A bateria não carrega corretamente (Para carregadores aprovados pela Samsung)**

- Certifique-se que o carregador está ligado corretamente.
- Visite um Centro de Assistência Samsung para substituir a bateria.

## **A bateria descarrega mais rapidamente do que quando a comprei**

- Quando expõe o dispositivo ou a bateria a temperaturas muito frias ou muito quentes, a carga útil poderá ser reduzida.
- O consumo da bateria aumenta quando utiliza funcionalidades de mensagens ou algumas aplicações, tais como jogos ou a Internet.
- A bateria é um consumível e ao longo do tempo a carga útil irá diminuindo.

## **Aparecem mensagens de erro ao iniciar a câmara**

O dispositivo tem de ter bateria e memória suficiente disponível para poder utilizar a aplicação da câmara. Se aparecerem mensagens de erro ao iniciar a câmara, tente o seguinte:

- Carregue a bateria.
- Liberte espaço de memória, transferindo ficheiros para um computador ou eliminando ficheiros do dispositivo.
- Reinicie o dispositivo. Se ainda tiver problemas com a aplicação da câmara após seguir estas sugestões, contacte um Centro de Assistência Samsung.

## **A qualidade da fotografia é inferior à da pré-visualização**

- A qualidade das suas fotografias pode variar, dependendo do ambiente e das técnicas de fotografia utilizadas.
- Se fotografar em locais escuros, à noite, ou dentro de casa, pode surgir ruído visual nas imagens ou estas poderão ficar desfocadas.

## Aparecem mensagens de erro ao abrir ficheiros de multimédia

Se receber mensagens de erro ou os ficheiros multimédia não forem reproduzidos, ao abri-los no seu dispositivo, tente o seguinte:

- Liberte espaço de memória, transferindo ficheiros para um computador ou eliminando ficheiros do dispositivo.
- Certifique-se de que o ficheiro de música não está protegido por direitos DRM (Digital Rights Management). Se o ficheiro estiver protegido por DRM, certifique-se de que possui a licença apropriada ou chave para reproduzir o ficheiro.
- Certifique-se de que os formatos de ficheiro são suportados pelo dispositivo. Se um formato de ficheiro não for suportado, tal como DivX ou AC3, instale uma aplicação que o suporte. Para confirmar quais os formatos de ficheiro que o dispositivo suporta, visite [www.samsung.com](http://www.samsung.com)
- O seu dispositivo é compatível com fotografias e vídeos capturados pelo dispositivo. As fotografias e vídeos capturados por outros dispositivos podem não funcionar corretamente.
- O seu dispositivo é compatível com ficheiros de multimédia que sejam autorizados pela operadora ou por fornecedores de serviços adicionais. Algum conteúdo que circula na Internet, tais como tons de toque, vídeos ou papéis de parede, poderão não funcionar corretamente.

## Não consegue localizar outro dispositivo Bluetooth

- Certifique-se de que a funcionalidade Bluetooth está ativada no seu dispositivo.
- Certifique-se de que a funcionalidade Bluetooth está ativada no dispositivo a que pretende ligar.
- Certifique-se de que o seu dispositivo e o outro dispositivo Bluetooth se encontram dentro da área máxima de deteção Bluetooth (10 m).

Se as sugestões acima mencionadas não resolverem o problema, contacte um Centro de Assistência Samsung.

## Não consegue estabelecer uma ligação quando o dispositivo está ligado a um computador

- Certifique-se que o cabo USB que está a utilizar é compatível com o seu dispositivo.
- Certifique-se de que possui os controladores apropriados instalados e atualizados no seu computador.
- No caso de ser um utilizador do Windows XP, certifique-se de que tem instalado no seu computador o Windows XP Service Pack 3 ou superior.

## O dispositivo não consegue encontrar a sua localização atual

Os sinais de GPS podem estar obstruídos em alguns locais, tal como dentro de casa. Defina o dispositivo para utilizar o Wi-Fi ou a rede móvel para encontrar a sua localização atual nestas condições.

## Os dados guardados no dispositivo foram perdidos

Crie sempre cópias de segurança dos seus dados mais importantes guardados no dispositivo. De outro modo, não poderá restaurar os dados se estiverem corrompidos ou se se perderem. A Samsung não se responsabiliza pela perda de dados armazenados no dispositivo.

## Existe um pequeno orifício no rebordo do dispositivo

- Este orifício é necessário durante o processo de fabrico e poderá ocorrer um ligeiro desgaste ou vibração das peças.
- Com o tempo, a fricção entre as peças pode causar um ligeiro alargamento deste orifício.

## Não existe espaço suficiente no armazenamento do dispositivo

Apague dados não necessários, tal como a cache, utilize o Gestor Inteligente ou apague manualmente aplicações ou ficheiros não utilizados para libertar espaço de armazenamento.

## Retirar a bateria

- **Para remover a bateria, contacte um centro de assistência autorizado. Para obter instruções sobre a remoção da bateria, visite [www.samsung.com/global/ecodesign\\_energy](http://www.samsung.com/global/ecodesign_energy)**
- Para sua segurança, **não tente remover** a bateria. Se a bateria não for removida corretamente, poderá danificá-la e ao dispositivo, causar ferimentos em si e/ou tornar o dispositivo pouco seguro.
- A Samsung não se responsabiliza por quaisquer danos ou perdas (seja por contrato ou dano, incluindo negligência) que podem surgir pelo facto de não seguir à risca estes avisos e instruções, além de morte ou ferimentos pessoais causados por negligência da Samsung.

## Copyright

Copyright © 2017 Samsung Electronics

Este manual está protegido pelas leis internacionais de copyright.

Nenhuma parte deste manual pode ser reproduzida, traduzida ou transmitida de maneira alguma, nem por nenhum meio, eletrônico ou mecânico, incluindo fotocópia, gravação ou armazenado em armazenamento de informação ou sistema de obtenção, sem obter primeiro o consentimento escrito da Samsung Electronics.

## Marcas Registadas

- SAMSUNG e o logotipo SAMSUNG são marcas registadas da Samsung Electronics.
- Bluetooth® é uma marca registada da Bluetooth SIG, Inc. por todo o mundo.
- Wi-Fi®, Wi-Fi Protected Setup™, Wi-Fi Direct™, Wi-Fi CERTIFIED™ e o logotipo Wi-Fi são marcas registadas da Wi-Fi Alliance.
- Todas as outras marcas registadas e copyrights são propriedade dos seus respetivos proprietários.