

**SAMSUNG**

SM-G928F

# Manuale dell'utente

# Sommario

## Operazioni di base

- 4 Leggere prima dell'utilizzo
- 5 Contenuto della confezione
- 6 Componenti del dispositivo
- 8 Batteria
- 14 Scheda SIM o USIM
- 16 Accensione o spegnimento del dispositivo
- 16 Touch screen
- 20 Schermata Home
- 27 Schermata di blocco
- 28 Schermo curvo
- 39 Pannello di notifica
- 43 Inserimento del testo
- 45 Acquisizione schermata
- 46 Apertura delle applicazioni
- 46 Multischermo
- 51 Trasferimento di dati dal dispositivo precedente
- 53 Dispositivo e gestione dati
- 56 Connessione ad una TV
- 58 Condivisione di file con i contatti
- 59 Modalità di emergenza

## Applicazioni

- 60 Installazione o disinstallazione delle applicazioni
- 61 Telefono
- 65 Rubrica

- 67 Messaggi
- 70 Internet
- 71 E-mail
- 72 Camera
- 95 Galleria
- 97 Smart Manager
- 99 Calendario
- 100 S Health
- 103 S Voice
- 105 SideSync
- 114 Lettore musicale
- 115 Video
- 116 Registratore vocale
- 118 Archivio
- 119 Samsung Gear
- 119 Memo
- 120 Orologio
- 121 Calcolatrice
- 122 Applicazioni Google

## Impostazioni

- 124 Introduzione
- 124 Wi-Fi
- 126 Bluetooth
- 128 Modalità offline
- 128 Router Wi-Fi e tethering
- 129 Utilizzo dati
- 130 Reti mobili
- 130 NFC e pagamento

133	Altre impostazioni di connessione
135	Suoni e notifiche
136	Schermo
136	Schermo curvo
137	Movimenti e controlli
138	Applicazioni
138	Sfondo
138	Temi
138	Schermata di blocco e sicurezza
143	Privacy ed emergenza
147	Modalità facile
147	Accessibilità
148	Account
149	Backup e ripristino
149	Lingua e inserimento
150	Batteria
150	Memoria
151	Accessori
151	Data e ora
152	Manuale utente
152	Info sul dispositivo

## Appendice

153	Accessibilità
168	Risoluzione dei problemi
173	Rimozione della batteria

# Operazioni di base

## Leggere prima dell'utilizzo

Leggete il presente manuale prima di utilizzare il dispositivo per garantirne un uso sicuro e corretto.

- Le descrizioni si basano sulle impostazioni predefinite del dispositivo.
- Alcuni contenuti potrebbero variare da quelli del dispositivo in base al paese, al gestore telefonico, alle specifiche del modello o al software del dispositivo.
- L'utilizzo di contenuti (ad alta qualità) ad alto assorbimento di CPU e RAM incide sulle prestazioni generali del dispositivo. Le applicazioni collegate al contenuto potrebbero non funzionare correttamente in base alle specifiche del dispositivo e all'ambiente in cui viene utilizzato.
- Samsung non è responsabile per i problemi di prestazione causati dalle applicazioni di fornitori diversi da Samsung.
- Samsung non è responsabile per i problemi di prestazione o incompatibilità causati dalla modifica delle impostazioni di registro o del software del sistema operativo. Il tentativo di personalizzare il sistema operativo potrebbe causare il malfunzionamento del dispositivo o delle applicazioni.
- Il software, i suoni, gli sfondi, le immagini e gli altri contenuti multimediali forniti con il dispositivo sono concessi in licenza per uso limitato. L'estrazione e l'utilizzo di questi materiali per scopi commerciali o altri scopi costituisce una violazione delle leggi sul copyright. La piena responsabilità per l'utilizzo illegale dei contenuti multimediali spetta agli utenti.
- I servizi relativi ai dati come messaggistica, upload e download, sincronizzazione automatica o l'utilizzo dei servizi di posizionamento, potrebbero determinare costi aggiuntivi in base al vostro piano tariffario. Per il trasferimento di grandi volumi di dati, si consiglia di utilizzare il Wi-Fi.
- Le applicazioni predefinite fornite con il dispositivo sono soggette ad aggiornamenti e potrebbero non essere più supportate senza preavviso. Per informazioni relative alle applicazioni preinstallate sul dispositivo, contattate un centro di assistenza Samsung. Per le applicazioni installate da voi, contattate il vostro gestore telefonico.
- La modifica del sistema operativo del dispositivo o l'installazione di un software da fonti non ufficiali potrebbe causare il malfunzionamento del dispositivo e il danneggiamento o la perdita dei dati. Tali azioni costituiscono una violazione dell'accordo di licenza Samsung e annullano la garanzia.
- A seconda del Paese o del modello, alcuni dispositivi richiedono l'approvazione da parte della Federal Communications Commission (FCC). Se il dispositivo è approvato dalla FCC, è possibile visualizzare l'identificativo FCC del dispositivo. Per visualizzare l'identificativo FCC, toccate **Appl.** → **Impostaz.** → **Info sul dispositivo** → **Info batteria.**

- Questo dispositivo supporta servizi e applicazioni che potrebbero richiedere una connessione dati attiva per il loro funzionamento ed aggiornamento. Come impostazione predefinita, la connessione dati è sempre attiva su questo dispositivo. Verificate i costi di connessione con il vostro gestore telefonico. A seconda del gestore telefonico e del piano tariffario, alcuni servizi potrebbero non essere disponibili.
- Per disabilitare la connessione dati, nel menu Applicazioni, selezionate **Impostaz.** → **Utilizzo dati** e deselezionate **Connessione dati**.

### Icone informative



**Avvertenza:** indica situazioni che potrebbero causare lesioni alle persone



**Attenzione:** indica situazioni che potrebbero causare danni al vostro dispositivo o ad altri apparecchi



**Nota:** indica note, suggerimenti per l'uso o informazioni aggiuntive

## Contenuto della confezione

Accertatevi che nella confezione siano presenti i seguenti elementi:

- Dispositivo
- Guida di riferimento rapido



- Gli elementi forniti con il dispositivo e gli accessori disponibili potrebbero variare in base al paese o al gestore telefonico.
- Gli elementi forniti sono stati creati soltanto per il presente dispositivo e potrebbero non essere compatibili con altri dispositivi.
- I componenti e le specifiche del dispositivo sono soggette a modifiche senza preavviso.
- Potrete acquistare accessori aggiuntivi dal rivenditore Samsung di zona. Accertatevi che siano compatibili con il dispositivo prima di acquistarli.
- Utilizzate solo accessori approvati da Samsung. L'utilizzo di accessori non approvati potrebbe causare problemi di prestazione e malfunzionamenti non coperti dalla garanzia.
- La disponibilità di tutti gli accessori potrebbe variare in base alle società produttrici. Per maggiori informazioni sugli accessori disponibili, fate riferimento al sito Web di Samsung.



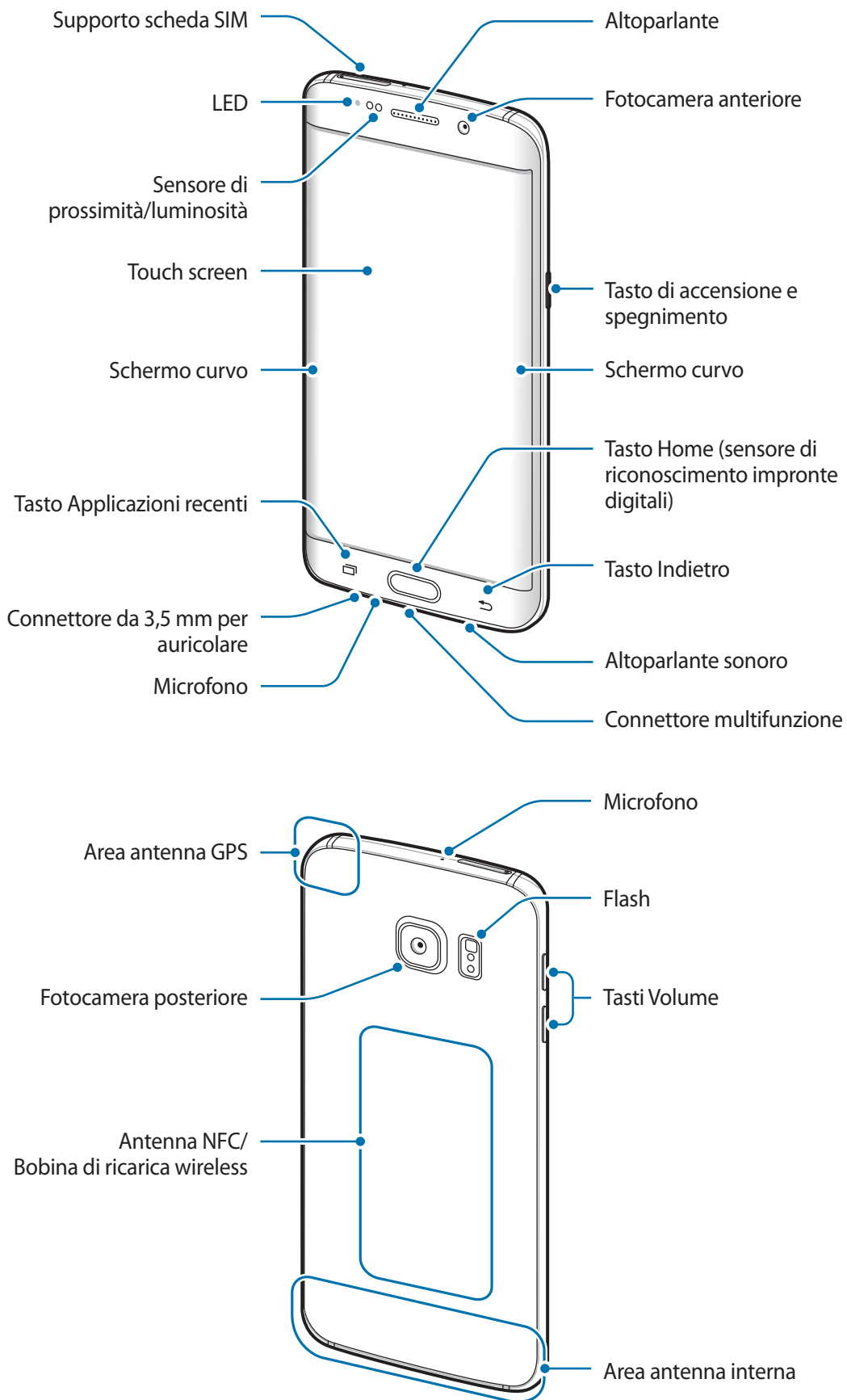

# Componenti del dispositivo





- Non coprite l'area dell'antenna con le mani o con altri oggetti. Ciò potrebbe causare problemi di connettività ed influire sul consumo della batteria.
- Si consiglia l'uso di pellicole di protezione per lo schermo approvate da Samsung. Pellicole di protezione per lo schermo non approvate potrebbero causare il malfunzionamento dei sensori.
- Non esponete il touch screen a contatto con l'acqua. Il touch screen potrebbe non funzionare correttamente in presenza di umidità o se esposto ad acqua.
- I colori dello Schermo curvo potrebbero apparire diversamente in base alla posizione della visuale.

## Tasti

Tasto	Funzione
 <b>Accensione o spegnimento</b>	<ul style="list-style-type: none"> <li>• Tenete premuto per accendere o spegnere il dispositivo.</li> <li>• Premete per attivare o bloccare lo schermo.</li> </ul>
 <b>Recenti</b>	<ul style="list-style-type: none"> <li>• Toccate per aprire l'elenco delle applicazioni recenti.</li> <li>• Tenete premuto per avviare la vista a schermo diviso.</li> </ul>
 <b>Home</b>	<ul style="list-style-type: none"> <li>• Premete per attivare lo schermo quando è bloccato.</li> <li>• Premete per tornare alla schermata Home.</li> <li>• Tenete premuto per avviare <b>Google</b>.</li> </ul>
 <b>Indietro</b>	<ul style="list-style-type: none"> <li>• Toccate per tornare alla schermata precedente.</li> </ul>
 <b>Volume</b>	<ul style="list-style-type: none"> <li>• Premete per regolare il volume del dispositivo.</li> </ul>

## Batteria

### Caricamento della batteria

Prima di utilizzare la batteria per la prima volta o se è rimasta inutilizzata per molto tempo, caricate la batteria.



Utilizzate solo caricabatteria, batterie e cavi approvati da Samsung. Caricabatteria o cavi non approvati potrebbero provocare l'esplosione della batteria o danneggiare il dispositivo.

- 1 Collegate il cavo USB all'alimentatore USB, quindi collegate l'altra estremità del cavo USB al connettore multifunzione.

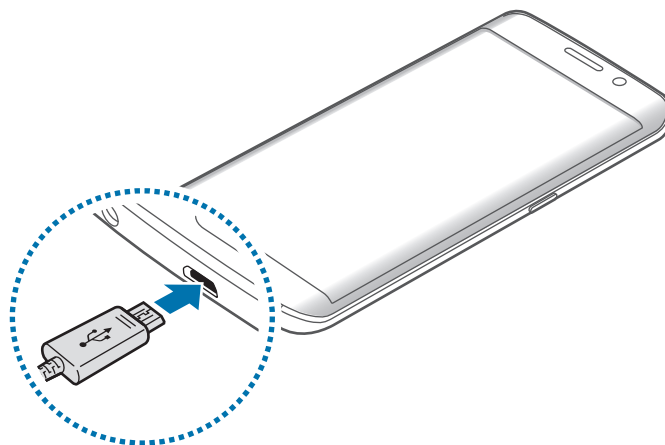

Il collegamento errato del caricabatteria potrebbe causare gravi danni al dispositivo. I danni causati da un uso improprio non sono coperti dalla garanzia.

- 2 Collegate l'alimentatore USB ad una presa di corrente appropriata.



**3** Quando la batteria è carica, scollegate il dispositivo dal caricabatteria. Scollegate innanzitutto il caricabatteria dal dispositivo e quindi scollegatelo dalla presa di corrente appropriata.



Per risparmiare energia, scollegate il caricabatteria quando non lo utilizzate. Il caricabatteria non è dotato di interruttore, pertanto dovete scollegarlo dalla presa di corrente appropriata quando non è in uso per evitare di consumare energia. Durante la carica, il caricabatteria dovrebbe rimanere vicino alla presa di corrente appropriata per essere facilmente accessibile.

## Visualizzazione del tempo di ricarica residuo

Durante la ricarica, aprite la schermata Home e toccate **Appl.** → **Impostaz.** → **Batteria**.



Il tempo di ricarica effettivo potrebbe variare in base allo stato del dispositivo e alle condizioni di ricarica. Il tempo di ricarica residuo potrebbe non essere visualizzato quando caricate il dispositivo in condizioni climatiche molto fredde o molto calde.

## Riduzione del consumo della batteria

Il dispositivo offre varie opzioni affinché vengano ottimizzati i consumi della batteria.

- Ottimizzate il dispositivo utilizzando Smart Manager.
- Quando non utilizzate il dispositivo, passate alla modalità standby premendo il tasto di accensione e spegnimento.
- Attivate la modalità Risparmio energetico.
- Chiudete le applicazioni non necessarie.
- Disattivate il Bluetooth quando non lo utilizzate.
- Disattivate il Wi-Fi quando non lo utilizzate.
- Disattivate la sincronizzazione automatica delle applicazioni.
- Riducete la durata della retroilluminazione.
- Riducete la luminosità dello schermo.

## Consigli e precauzioni per la ricarica della batteria

- Quando la batteria è quasi scarica, l'icona della batteria compare vuota.
- Quando la batteria sarà completamente scarica, non potrete accendere il dispositivo immediatamente, anche con il caricabatteria collegato. Lasciate caricare la batteria per alcuni minuti prima di accendere il dispositivo.
- Se utilizzate più applicazioni contemporaneamente, applicazioni di rete o applicazioni che necessitano una connessione ad un altro dispositivo, la batteria si consuma più velocemente. Per evitare che la batteria si scarichi durante il trasferimento dati, utilizzate queste applicazioni dopo aver ricaricato completamente la batteria.
- L'uso di una sorgente di alimentazione diversa dall'alimentatore USB, ad esempio un computer, potrebbe ridurre la velocità di carica a causa di un'intensità di corrente minore.
- Durante il caricamento potrete utilizzare il dispositivo, ma la batteria verrà caricata più lentamente.
- Se il dispositivo riceve un'alimentazione discontinua durante il caricamento, il touch screen potrebbe non funzionare. In questo caso, scollegate il caricabatteria dal dispositivo.
- Durante il caricamento, il dispositivo e il caricabatteria potrebbero surriscaldarsi. Ciò è normale e non dovrebbe influire sulla durata o sulle prestazioni del dispositivo. Se la batteria dovesse scaldarsi più del solito, il caricabatteria potrebbe interrompere il caricamento.
- Se il dispositivo non si ricarica correttamente, portate il dispositivo e il caricabatteria presso un centro di assistenza Samsung.

## Ricarica veloce

Il dispositivo è dotato di una funzionalità di ricarica rapida integrata. Potete utilizzare questa funzionalità per caricare la batteria più rapidamente se il dispositivo o il suo schermo sono spenti.

### Informazioni su Ricarica rapida

- La Ricarica rapida utilizza una tecnologia di ricarica batteria che consente di caricare la batteria più rapidamente aumentando la potenza della ricarica. Il dispositivo supporta la funzionalità Ricarica rapida adattiva di Samsung e Quick Charge 2.0 di Qualcomm.
- Per utilizzare la ricarica rapida sul vostro dispositivo, collegatelo ad un caricabatteria che supporta Ricarica rapida adattiva o Quick Charge 2.0.

### Aumento della velocità di ricarica

Per aumentare la velocità di ricarica, spegnete il dispositivo o il suo schermo quando caricate la batteria.

- Durante la ricarica della batteria a dispositivo spento, sullo schermo compare l'icona ⚡.
- Non potete utilizzare la funzionalità di ricarica rapida quando lo schermo è spento. Spegnete lo schermo per aumentare la velocità di ricarica.



- Non potete utilizzare la funzionalità di ricarica rapida integrata quando caricate la batteria con un caricabatteria standard.
- Se il dispositivo si surriscalda o la temperatura ambiente aumenta, la velocità di ricarica potrebbe diminuire automaticamente. Si tratta di una normale condizione di funzionamento per prevenire danni al dispositivo.

## Ricarica wireless

Il dispositivo è dotato di una bobina di ricarica wireless integrata. Potete ricaricare la batteria utilizzando un caricabatteria wireless (venduto separatamente).

### Ricarica veloce wireless

Potete ricaricare il dispositivo più velocemente utilizzando la funzionalità di ricarica veloce wireless. Per utilizzare questa funzionalità, dovete utilizzare un caricabatteria e dei componenti che supportino la funzionalità di ricarica veloce wireless.



Durante la ricarica veloce wireless, una ventola all'interno del caricabatteria potrebbe causare del rumore. Per ridurre il rumore della ventola, dovete disattivare la funzionalità di ricarica veloce wireless. Quando posizionate il dispositivo per la prima volta sul caricabatteria, al menu impostazioni verrà aggiunta l'opzione attiva/disattiva. Nella schermata Home, toccate **Appl.** → **Impostaz.** → **Accessori**, quindi toccate il cursore **Ricarica wireless rapida** per disattivare questa funzionalità. La disattivazione di questa funzionalità ridurrà il rumore, ma potrebbe comportare tempi di ricarica maggiori.

### Caricamento della batteria

1 Posizionate il centro del retro del dispositivo al centro del caricabatteria wireless.

Potete verificare il tempo residuo di ricarica sullo schermo. Il tempo rimanente effettivo potrebbe variare in base alle condizioni di ricarica.

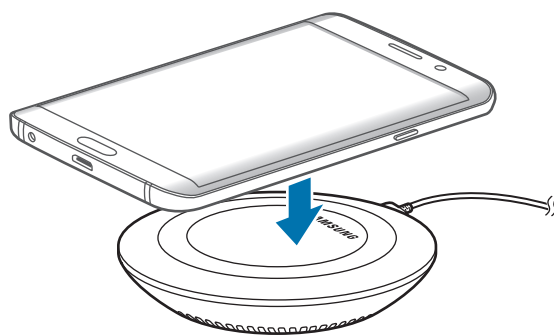

**2** Quando la batteria è carica, scollegate il dispositivo dal caricabatteria wireless.



- Se tra il dispositivo e il caricabatteria wireless ci sono dei materiali estranei, il dispositivo potrebbe non ricaricarsi correttamente.
- Se utilizzate il caricabatteria wireless in zone con segnali di rete deboli, la ricezione della rete potrebbe interrompersi.
- Utilizzate caricabatteria wireless approvati da Samsung. Se utilizzate altri caricabatteria wireless, la batteria potrebbe non ricaricarsi correttamente.

## Risparmio energetico

Risparmiate la batteria limitando le funzioni del dispositivo.

Nella schermata Home, toccate **Appl.** → **Impostaz.** → **Batteria** → **Risparmio energetico**, quindi toccate il cursore per attivarla.

Per attivare la modalità risparmio energetico automaticamente quando la batteria residua raggiunge il livello preimpostato, toccate **Avvia Risp. energetico** e selezionate un'opzione.

## Risparmio energetico avanzato

Utilizzate questa modalità per aumentare la durata della batteria del dispositivo. Nella modalità di Risparmio energetico avanzato, il dispositivo fa quanto segue:

- Visualizza i colori dello schermo in toni di grigio.
- Limita le applicazioni disponibili solo a quelle essenziali e selezionate.
- Disattiva la connessione dati di rete mobile quando lo schermo si spegne.
- Disattiva il Wi-Fi e il Bluetooth.

Nella schermata Home, toccate **Appl.** → **Impostaz.** → **Batteria** → **Risparmio energetico avanzato**, quindi toccate il cursore per attivarla.

Per disattivare la modalità di Risparmio energetico avanzato, toccate **ALTRO** → **Disattiva**.



Il tempo di utilizzo rimanente mostra il tempo residuo prima che la batteria si esaurisca. Il tempo di utilizzo rimanente potrebbe variare in base alle impostazioni e alle condizioni di funzionamento del dispositivo.

## Scheda SIM o USIM

### Installazione della scheda SIM o USIM

Inserite la scheda SIM o USIM fornita dal vostro gestore di telefonia mobile.



- Il dispositivo supporta solo schede nanoSIM.
- La disponibilità di alcuni servizi LTE potrebbe variare in base al gestore telefonico. Per maggiori informazioni sulla disponibilità del servizio, rivolgetevi al vostro gestore telefonico.

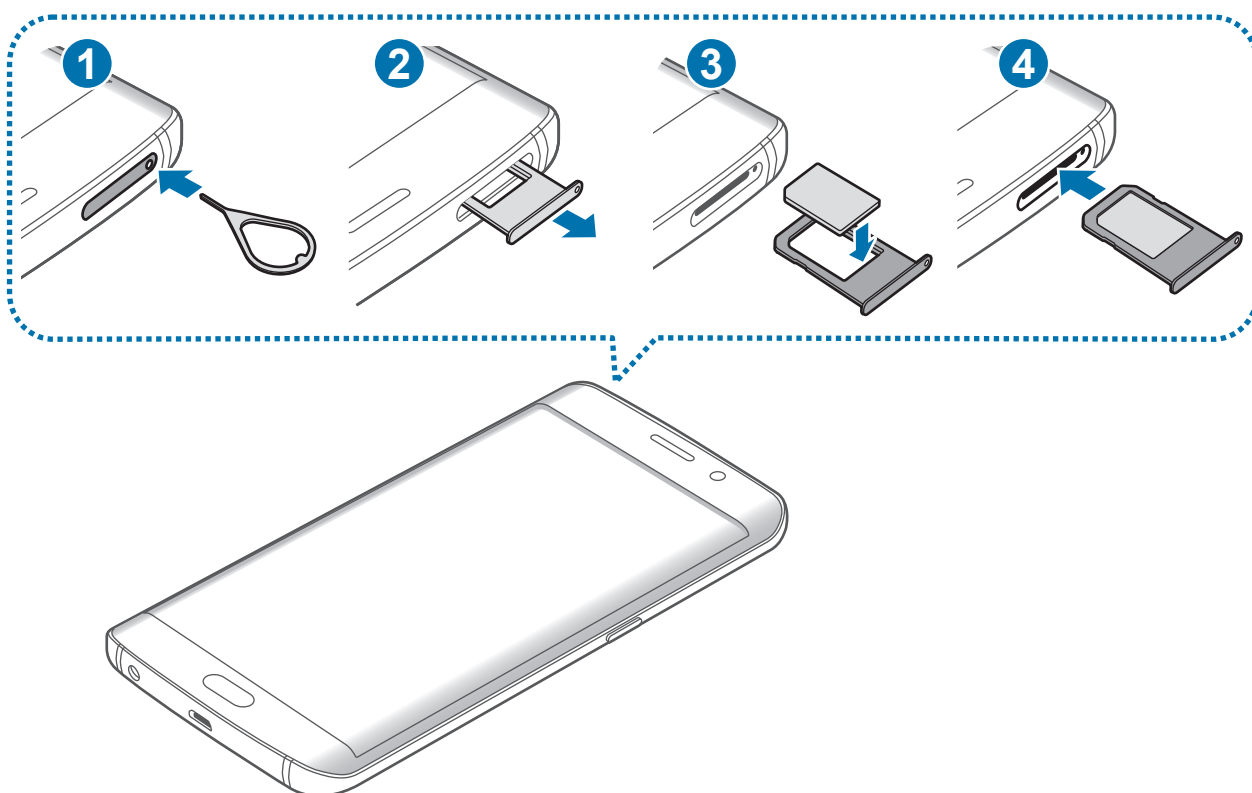

**1** Inserite l'estrattore nella fessura del supporto scheda SIM per allentare il vassoio.



Accertatevi che l'estrattore sia perpendicolare alla fessura. Altrimenti, il dispositivo potrebbe subire danni.

**2** Estraete delicatamente il supporto scheda SIM dal proprio supporto.

**3** Posizionate la scheda SIM o USIM nel supporto scheda SIM con i contatti color oro rivolti verso il basso.

 Non perdetevi e non lasciate che altri utilizzino la vostra scheda SIM o USIM. Samsung non è responsabile per eventuali danni o inconvenienti dovuti allo smarrimento o al furto delle schede.

**4** Inserite nuovamente il supporto scheda SIM nel suo slot.

 Inserite con attenzione il supporto scheda SIM per evitare che le schede SIM fuoriescano o cadano dal supporto.

## Rimozione della scheda SIM o USIM

**1** Inserite l'estrattore nella fessura del supporto scheda SIM per allentare il vassoio.

**2** Estraete delicatamente il supporto scheda SIM dal proprio supporto.

**3** Rimuovete la scheda SIM o USIM.

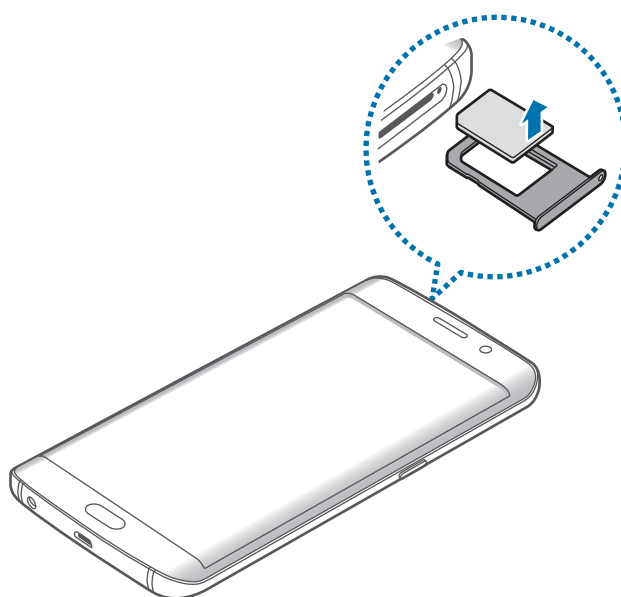

**4** Inserite nuovamente il supporto scheda SIM nel suo slot.

## Accensione o spegnimento del dispositivo

Tenete premuto il tasto accensione o spegnimento per qualche secondo per accendere il dispositivo.

Quando accendete il dispositivo per la prima volta o dopo aver eseguito un ripristino dei dati, seguite le istruzioni visualizzate per configurarlo.

Per spegnere il dispositivo, tenete premuto il tasto accensione o spegnimento, quindi toccate **Spegni**.



- Se il dispositivo si blocca e non risponde, tenete premuto il tasto accensione o spegnimento e il tasto Volume contemporaneamente per più di 7 secondi per riavviarlo.
- Attenetevi a tutte le avvertenze e le indicazioni specificate dal personale autorizzato quando vi trovate in aree in cui l'utilizzo dei dispositivi senza fili è limitato, come ad esempio sugli aeroplani e negli ospedali.

## Touch screen



- Evitate che il touch screen entri in contatto con altri dispositivi elettrici. Le scariche elettrostatiche potrebbero causare il malfunzionamento del touch screen.
- Per evitare di danneggiare il touch screen, non toccatelo con oggetti appuntiti e non esercitate eccessiva pressione con le dita.



- Il dispositivo potrebbe non riconoscere l'input tattile in prossimità del bordo dello schermo, al di fuori dell'area dell'input tattile.
- Se il touch screen venisse lasciato acceso per molto tempo, potrebbero comparire immagini residue (burn-in dello schermo) o mosse. Spegnete il touch screen quando non utilizzate il dispositivo.
- Si consiglia di utilizzare il touch screen con le dita.



## Toccare

Per aprire un'applicazione, selezionare un elemento dal menu, premere un tasto visualizzato o inserire un carattere utilizzando la tastiera su schermo, toccatelo con il dito.

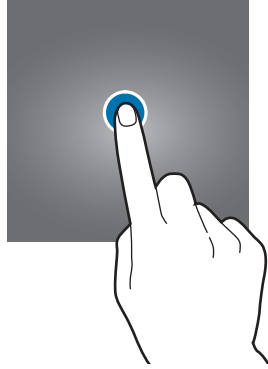

## Tenere premuto

Tenete premuto un elemento sullo schermo per più di 2 secondi per accedere alle opzioni disponibili.

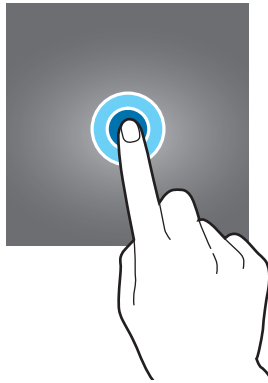

## Trascinare

Per spostare un elemento, tenetelo premuto e trascinatelo sulla posizione di destinazione.

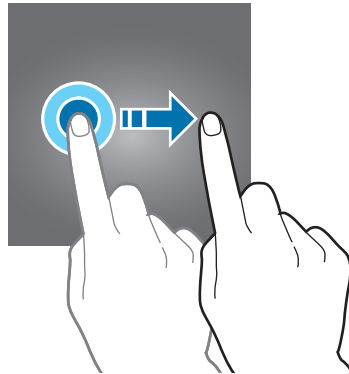

## Toccare due volte

Tocate due volte una pagina Web o un'immagine per aumentare lo zoom. Tocate nuovamente due volte per tornare indietro.

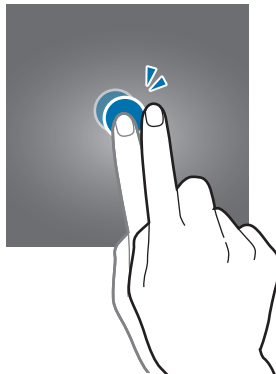

## Scorrere

Scorrete verso sinistra o destra nella schermata Home o nel menu Applicazioni per visualizzare altre pagine. Fate scorrere il dito verso l'alto o verso il basso per scorrere una pagina Web o un elenco di elementi, come la rubrica.

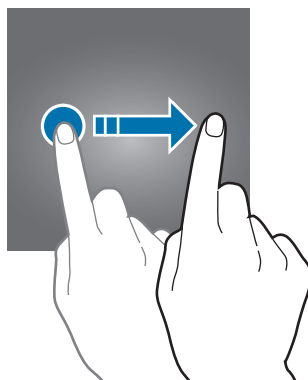

## Allontanare ed avvicinare

Allontanate due dita su una pagina Web, una mappa o un'immagine per ingrandirne una parte. Avvicinate le dita per ridurre.

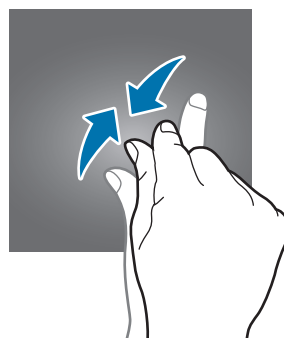
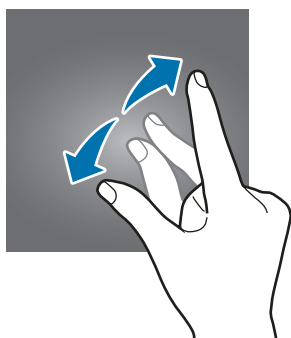

# Schermata Home

## Schermata Home

Dalla schermata Home potete accedere a tutte le funzioni del dispositivo. La schermata Home visualizza widget, collegamenti alle applicazioni ed altro.

Per visualizzare altre pagine, scorrete verso sinistra o destra.



L'aspetto della schermata Home potrebbe variare in base al paese o al gestore telefonico.



## Opzioni schermata Home

Nella schermata Home, tenete premuta un'area vuota o avvicinate due dita per accedere alle opzioni disponibili. Personalizzate la schermata Home aggiungendo, rimuovendo o spostando le pagine della schermata Home. Inoltre, potete impostare lo sfondo per la schermata Home, aggiungere widget alla schermata Home e altro.

- **Sfondi:** consente di modificare le impostazioni per lo sfondo della schermata Home e della schermata di blocco.
- **Widget:** consente di aggiungere widget alla schermata Home. I widget sono piccole applicazioni che avviano funzioni specifiche per fornire informazioni ed un accesso agevole alla schermata Home.
- **Temi:** consente di cambiare il tema del dispositivo. Gli elementi visivi dell'interfaccia, come i colori, le icone e gli sfondi, cambieranno in base al tema selezionato.
- **Griglia schermo:** consente di cambiare la dimensione della griglia per visualizzare più o meno elementi nella schermata Home.



## Flipboard Personale

Visualizzate gli articoli più recenti in varie categorie. Potete aggiornarvi su notizie di vostro interesse utilizzando questa funzione.

Nella schermata Home, scorrete verso destra per aprire Flipboard Personale. Scorrete in alto o in basso per sfogliare gli articoli in ciascuna categoria di notizie.

Se questa funzionalità non è attiva, tenete premuta un'area vuota nella schermata Home. Successivamente, scorrete verso destra e selezionate la casella in cima alla pagina di Flipboard Personale.

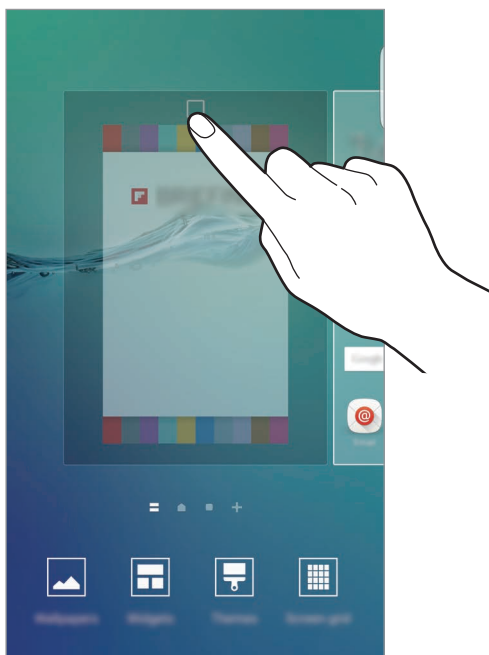

## Aggiunta di elementi

Tenete premuta un'applicazione o una cartella dal menu Applicazioni, quindi trascinatela nella schermata Home.

Per aggiungere widget, tenete premuta un'area vuota sulla schermata Home, toccate **Widget**, tenete premuto un widget, quindi trascinatelo nella schermata Home.

## Spostamento e rimozione di un elemento

Tenete premuto un elemento nella schermata Home, quindi trascinatelo in una nuova posizione.

Per spostare l'elemento su un'altra pagina, trascinate l'elemento verso il bordo dello schermo.

Inoltre, potete spostare le applicazioni utilizzate di frequente nell'area dei collegamenti nella parte inferiore della schermata Home.

Per rimuovere un elemento, tenete premuto l'elemento. Quindi, trascinatela su **Rimuovi** in cima allo schermo.

## Creazione di cartelle

- 1 Nella schermata Home, tenete premuta un'applicazione, quindi trascinatela su un'altra applicazione.
- 2 Rilasciate l'applicazione quando intorno alle applicazioni compare il nome di una cartella. Verrà creata una cartella contenente le applicazioni selezionate.

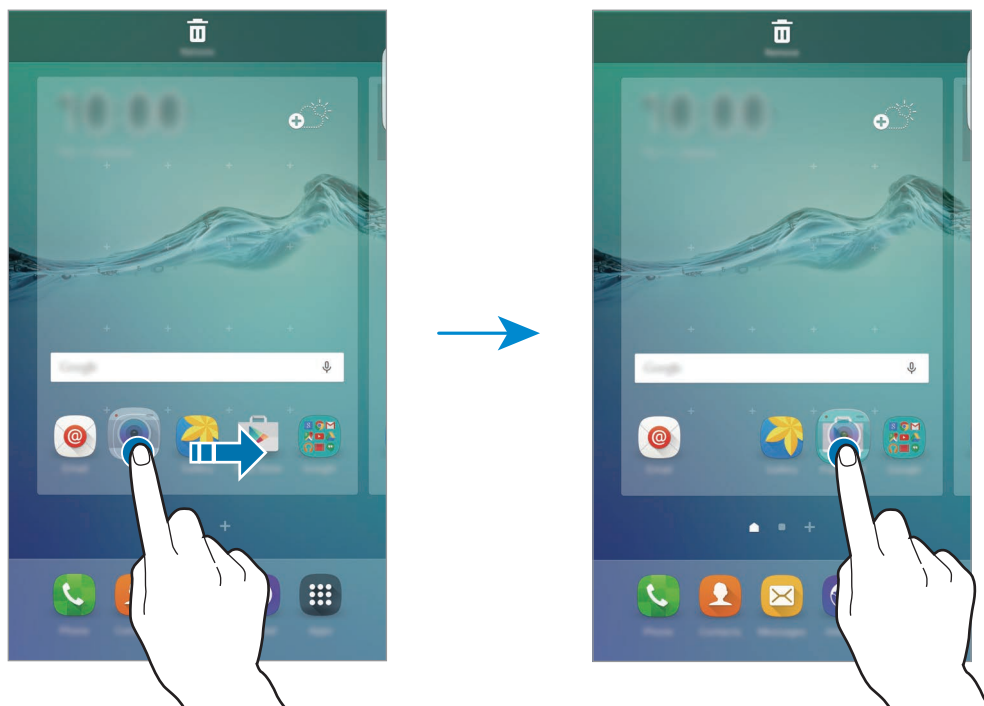

- 3 Toccate **Inserite il nome cartella** e inserite un nome per la cartella.  
Per modificare il colore della cartella, toccate 🎨.

Per aggiungere altre applicazioni alla cartella, tenete premuta un'altra applicazione, quindi trascinatela nella cartella.

Per spostare le applicazioni da una cartella alla schermata Home, toccate la cartella, quindi trascinate un'applicazione sulla schermata Home.

Per eliminare le applicazioni di una cartella, toccate la cartella, quindi trascinate l'applicazione da eliminare su **Rimuovi** in cima allo schermo.

## Gestione delle pagine

Nella schermata Home, tenete premuta un'area vuota per aggiungere, spostare o rimuovere una pagina.

Per aggiungere una pagina, trascinate verso sinistra fino all'ultima pagina, quindi toccate **+**.

Per spostare una pagina, tenete premuta l'anteprima di una pagina, quindi trascinatela in una nuova posizione.

Per rimuovere una pagina, tenete premuta l'anteprima di una pagina, quindi trascinatela su **Rimuovi** disponibile nella parte superiore dello schermo.

Per impostare una pagina come schermata Home principale, toccate .

## Menu Applicazioni

Il menu Applicazioni visualizza le icone di tutte le applicazioni, comprese le nuove applicazioni installate.

Nella schermata Home, toccate **Appl.** per aprire il menu Applicazioni. Per visualizzare altre pagine, scorrete verso sinistra o destra.

## Spostamento degli elementi



La disponibilità di questa funzione potrebbe variare in base al paese o al gestore telefonico.

Nel menu Applicazioni, toccate **MODIFICA**. Tenete premuto un elemento e spostatelo in una nuova posizione.

Per spostare l'elemento su un'altra pagina, trascinate l'elemento verso il bordo dello schermo.

## Creazione di cartelle



La disponibilità di questa funzione potrebbe variare in base al paese o al gestore telefonico.

**1** Nel menu Applicazioni, toccate **MODIFICA**.

**2** Tenete premuta un'applicazione, quindi trascinatela su un'altra applicazione.



- 3 Rilasciate l'applicazione quando intorno alle applicazioni compare il nome di una cartella.  
Verrà creata una cartella contenente le applicazioni selezionate.



L'aspetto del menu Applicazioni potrebbe variare in base al paese o al gestore telefonico.

- 4 Toccate **Inserite il nome cartella** e inserite un nome per la cartella.  
Per modificare il colore della cartella, toccate .

Per aggiungere altre applicazioni alla cartella, tenete premuta un'altra applicazione, quindi trascinatela nella cartella.

Per eliminare una cartella, selezionate una cartella con . Verrà eliminata solo la cartella. Le applicazioni della cartella saranno spostate nel menu Applicazioni.

## Riorganizzazione degli elementi

Potete riorganizzare gli elementi in ordine alfabetico nel menu Applicazioni.

Nel menu Applicazioni, toccate **A-Z** → **ORDINA**.

## Icone

Le icone compaiono sulla barra di stato in cima allo schermo. Le icone più comuni sono riportate nella seguente tabella.



La barra di stato potrebbe non essere disponibile nella parte superiore dello schermo in alcune applicazioni. Per visualizzare la barra di stato, trascinate verso il basso dalla parte superiore dello schermo.

Icona	Significato
	Segnale assente
	Potenza del segnale
	Roaming (al di fuori dell'area coperta dal gestore telefonico)
	Rete GPRS connessa
	Rete EDGE connessa
	Rete UMTS connessa
	Rete HSDPA connessa
	Rete HSPA+ connessa
	Rete LTE connessa
	Rete Wi-Fi connessa
	Bluetooth attivato
	Sensore GPS attivato
	Chiamata in corso
	Chiamata persa
	Nuovo SMS o MMS ricevuto
	Sveglia attivata
	Modalità silenziosa attivata
	Modalità vibrazione attivata
	Modalità offline attivata
	Errore o richiesta attenzione
	Livello di carica della batteria

## Schermata di blocco

Premendo il tasto accensione o spegnimento, lo schermo si spegne e si blocca. Inoltre, lo schermo si spegne e si blocca automaticamente se il dispositivo non viene utilizzato per un periodo specifico.

Per sbloccare lo schermo, premete il tasto accensione o spegnimento oppure il tasto Home e trascinate in qualsiasi direzione.

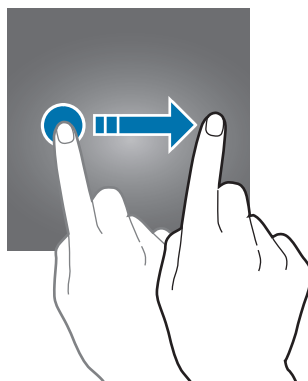

Potete modificare il modo in cui bloccare lo schermo per evitare l'accesso alle vostre informazioni personali da parte di altri.

Nel menu Applicazioni, toccate **Impostaz.** → **Scherm. blocco e sicurezza** → **Tipo di blocco schermo**, quindi selezionate un metodo di blocco dello schermo. Il dispositivo vi richiederà sempre un codice di sblocco per essere sbloccato.



Se dimenticate il codice di sblocco, dovrete portare il dispositivo presso un centro di assistenza Samsung per ripristinarlo.

### Segno

Tracciate un segno collegando quattro o più punti, quindi tracciate di nuovo il segno per confermarlo. Impostate un PIN di riserva per sbloccare lo schermo se dimenticate il segno.

### PIN

Un PIN è formato soltanto da numeri. Inserite almeno quattro numeri, quindi inserite di nuovo la password per confermarla.

### Password

Una password è formata da caratteri e numeri. Inserite almeno quattro caratteri, inclusi numeri e simboli, quindi inserite di nuovo la password per confermarla.

## Impronte digitali

Registrate le vostre impronte digitali per sbloccare lo schermo. Fate riferimento a [Riconoscimento impronte digitali](#) per maggiori informazioni.

## Schermo curvo

### Introduzione

Lo Schermo curvo consente di comunicare facilmente con i vostri contatti preferiti, utilizzando le schede colorate. Potete avviare le vostre applicazioni preferite tramite collegamenti e visualizzare informazioni, come notizie e avvisi di messaggi, senza attivare lo schermo. Inoltre, lo Schermo curvo può essere utilizzato come orologio durante la notte.

### Utilizzo dello Schermo curvo

Trascinate la maniglia dello Schermo curvo verso il centro dello schermo. Successivamente, scorrete verso sinistra o destra per aprire la schermata People edge o la schermata App edge.

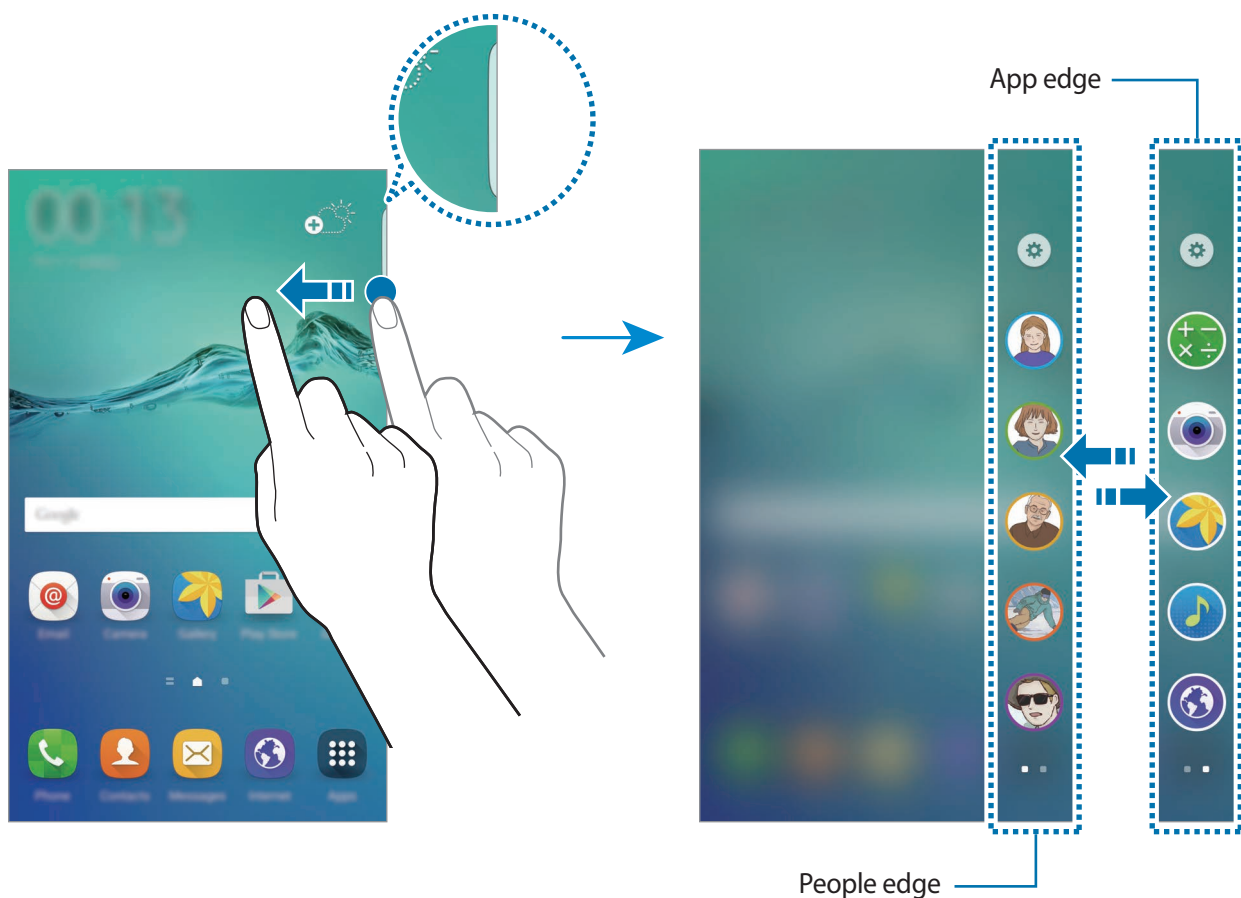

## Illuminazione bordo

Lo Schermo curvo si illumina quando ricevete una chiamata o una notifica con lo schermo del dispositivo rivolto verso il basso.

Nel menu Applicazioni, toccate **Impostaz.** → **Schermo curvo** → **Illuminazione bordo**, quindi toccate il cursore per attivare questa funzione.

Se attivate la funzionalità People edge, lo Schermo curvo si illumina di un colore assegnato quando ricevete una chiamata o una notifica dai vostri contatti prioritari. Fate riferimento a [People edge](#) per l'attivazione della funzionalità People edge.

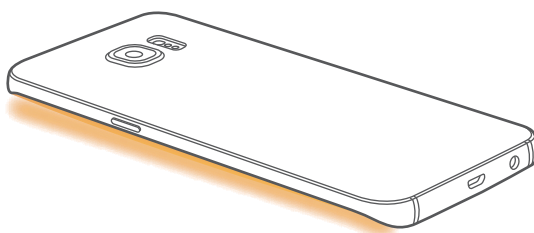

## Risposta rapida

Potete rifiutare le chiamate in arrivo utilizzando i messaggi di rifiuto personalizzati. Con lo schermo del dispositivo rivolto verso il basso, tenete per due secondi il dito sul sensore battito cardiaco sul retro del dispositivo per rifiutare le chiamate.

Nel menu Applicazioni, toccate **Impostaz.** → **Schermo curvo** → **Illuminazione bordo** → **Risposta rapida**, quindi toccate il cursore per attivare questa funzione.

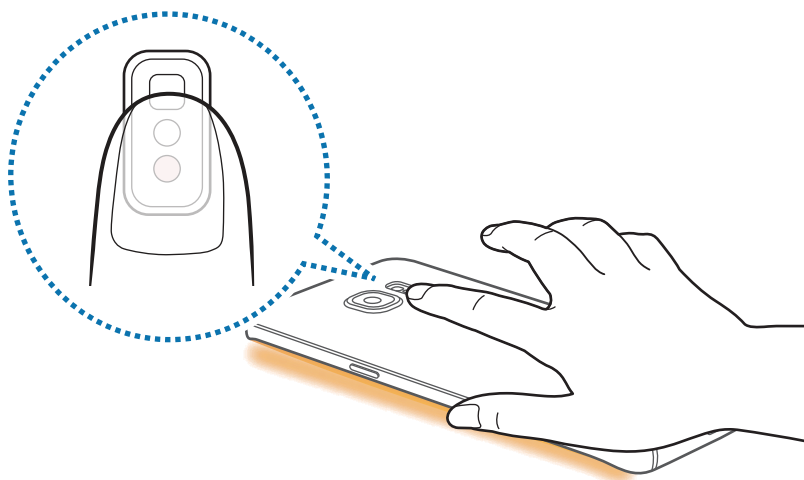

Per modificare il messaggio di rifiuto predefinito, toccate il testo del messaggio sotto **Messaggi risposta rapida**.

## People edge

Lo Schermo curvo può visualizzare una scheda di un colore assegnato in caso di una notifica persa proveniente dai contatti prioritari.

Nel menu Applicazioni, toccate **Impostaz.** → **Schermo curvo** → **People edge**, quindi toccate il cursore per attivare questa funzionalità.

### Aggiunta dei contatti a Persone preferite

Aggiungete i contatti utilizzati di recente all'elenco Persone preferite e impostateli come contatti prioritari.



È possibile aggiungere all'elenco Persone preferite solo i contatti salvati in **Rubrica**.

- 1 Trascinate Tag edge verso il centro dello schermo.
- 2 Scorrete verso sinistra o destra per aprire la schermata People edge.
- 3 Selezionate un colore toccando ⊕ e selezionate un contatto da aggiungere.

Per cambiare l'ordine dei contatti, tenete premuta l'icona di un contatto e trascinatela in un'altra posizione.

Per eliminare un contatto, tenete premuta l'icona di un contatto e trascinatela su **Rimuovi** in cima allo schermo.

Per cambiare il colore assegnato ad un contatto, toccate  → **People edge** → **I miei amici**, quindi toccate l'icona del colore del contatto.

## Visualizzazione delle notifiche perse provenienti da Persone preferite

In caso di notifica persa da un contatto di Persone preferite, sullo Schermo curvo comparirà una scheda con il colore assegnato al contatto.

Trascinate la scheda verso il centro dello schermo per visualizzare i dettagli. Potete rispondere direttamente al contatto toccando una delle opzioni di comunicazione.

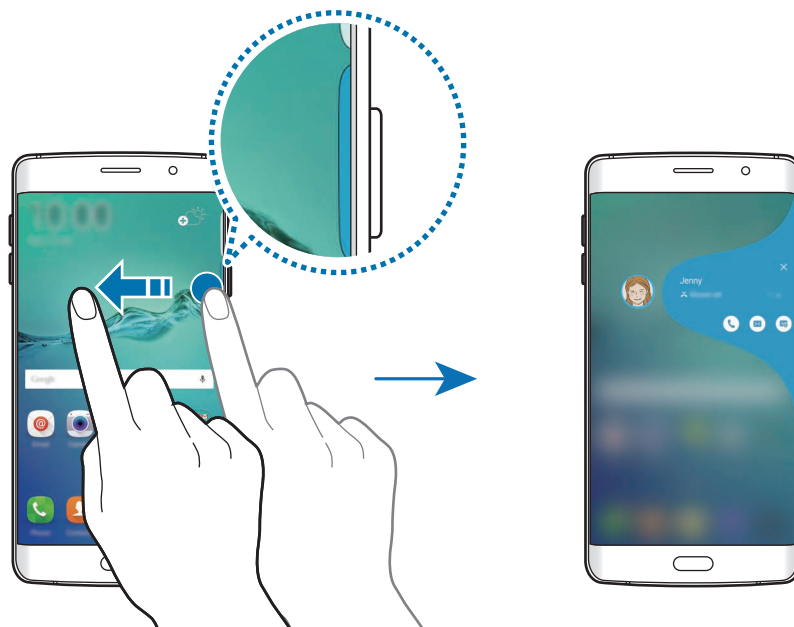

Quando lo schermo è spento, riceverete gli avvisi delle notifiche di Persone preferite quando sollevate il dispositivo. Aprite l'elenco Persone preferite, toccate  → **People edge**, quindi toccate il cursore **Avviso al sollevamento** per attivare questa funzione.

## Contatti con Persone preferite

Apriete l'elenco Persone preferite e toccate un contatto. Sullo schermo compariranno i tasti di comunicazione. Toccate il tasto desiderato per chiamare, inviare un messaggio o inviare un'e-mail al contatto.

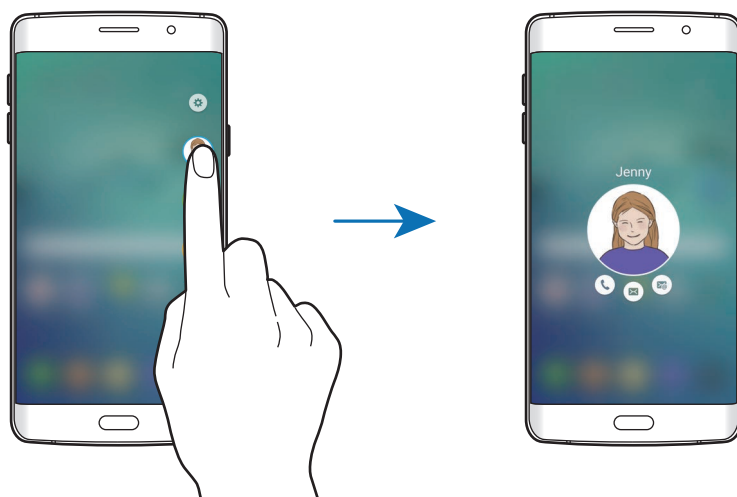

## OnCircle

Potete facilmente restare in contatto con i contatti e richiamare la loro attenzione con la funzionalità OnCircle.



- La disponibilità di questa funzione potrebbe variare in base al paese o al gestore telefonico.
- Potete utilizzare questa funzionalità solo quando i destinatari hanno attivato questa funzionalità.

Nel menu Applicazioni, toccate **Impostaz.** → **Schermo curvo** → **People edge** → **OnCircle**, quindi toccate il cursore per attivare questa funzione. Se utilizzate questa funzionalità per la prima volta, leggete e accettate i termini e le condizioni. Il vostro numero di telefono verrà verificato, quindi verrà attivata la funzionalità OnCircle.



Trascinate la maniglia dello Schermo curvo verso il centro dello schermo. Successivamente, scorrete verso sinistra o destra per aprire la schermata People edge. Nell'elenco Persone preferite, toccate un contatto. Compariranno vari tasti OnCircle, come 📷 e 😊.

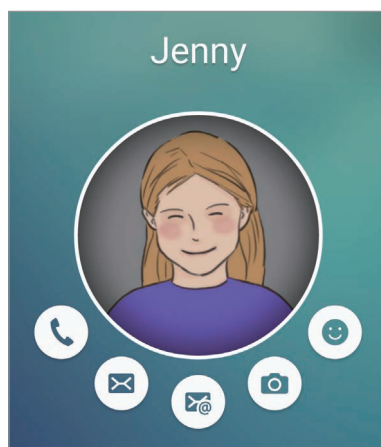

### Come richiamare l'attenzione del contatto

Potete utilizzare varie notifiche per trasmettere dei messaggi ai contatti.

- 1 Toccate l'immagine di profilo del contatto e toccate 🔊, ⚙️, oppure 🌟 per selezionare un tipo di notifica.
- 2 Toccate più volte l'immagine di profilo oppure tracciate dei segni su di essa in base al tipo di notifica selezionato.
- 3 Toccate 📤 per inviare.

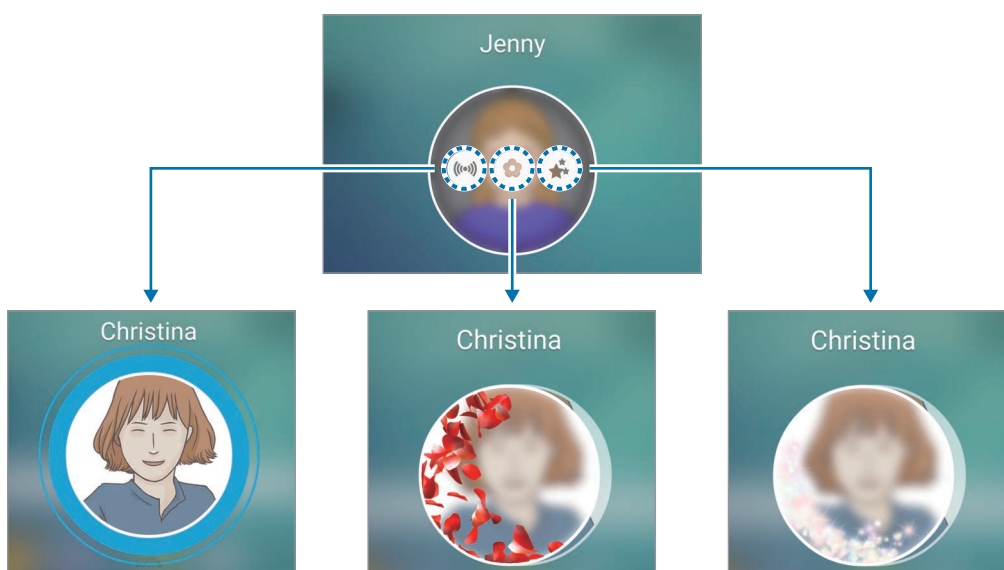

## Invio di emoticon animate

Utilizzando le emoticon animate potete mostrare ai contatti di Persone preferite il vostro stato o umore.

Toccate 🗨️ sotto l'immagine di profilo del contatto. Scorrete verso sinistra o destra e selezionate un'emoticon per inviarla. L'emoticon animata verrà inviata automaticamente.



## Invio di immagini o messaggi scritti a mano

Potete creare messaggi scritti a mano o disegnare un'immagine.

Per inviare un'immagine, toccate 📷 sotto l'immagine di profilo del contatto e toccate 📷 per scattare una foto. In alternativa, toccate 🖼️ per selezionare un'immagine da **Galleria**. Per inviare un'immagine con un messaggio scritto a mano, scrivete o disegnate sull'immagine. Toccate 📩 per inviare il vostro messaggio.

Per inviare messaggi scritti a mano o disegni senza utilizzare un'immagine, toccate 📷 → 📝. Scrivete o disegnate sullo schermo e toccate 📩 per inviare il messaggio.

Per salvare un'immagine ricevuta, toccate l'immagine ricevuta e toccate 📄. L'immagine verrà salvata nella cartella **Galleria** → **OnCircle**.

## Visualizzazione dei messaggi

Quando ricevete messaggi OnCircle, sullo Schermo curvo comparirà una scheda con il colore assegnato al contatto. Trascinate la scheda verso il centro dello schermo e toccate l'immagine di profilo del contatto per visualizzare i dettagli.

Potete visualizzare i messaggi ricevuti quando toccate le notifiche dei messaggi sul pannello notifiche. Per rispondere ai messaggi, toccate **Rispondi**. Per eliminare un messaggio letto, scorrete verso sinistra o destra sul messaggio.

## Apps edge

Avviate rapidamente le applicazioni più utilizzate sullo Schermo curvo.

Nel menu Applicazioni, toccate **Impostaz.** → **Schermo curvo** → **Apps edge**, quindi toccate il cursore per attivare questa funzionalità.

## Aggiunta di collegamenti alle applicazioni sullo Schermo curvo

- 1 Trascinate Tag edge verso il centro dello schermo.
- 2 Scorrete verso sinistra o destra per aprire la schermata App edge.
- 3 Toccate ⊕ e selezionate un'applicazione da aggiungere.

Per cambiare l'ordine delle applicazioni, tenete premuta l'icona di un'applicazione e trascinatela in un'altra posizione.

Per eliminare un'applicazione, tenete premuta l'icona di un'applicazione e trascinatela su **Rimuovi** in cima allo schermo.

## Avvio delle applicazioni dallo Schermo curvo

Aperte la schermata App edge e selezionate un'applicazione per avviarla.

## Flusso informazioni

Sullo Schermo curvo è possibile visualizzare le notizie in tempo reale, le notifiche di messaggi ed altre informazioni impostate quando lo schermo è spento.

### Impostazione del flusso di informazioni

Impostate le informazioni da visualizzare sullo Schermo curvo.

- 1 Nel menu Applicazioni, toccate **Impostaz.** → **Schermo curvo**.
- 2 Toccate **Flusso informazioni** e toccate il cursore per attivare questa funzione.
- 3 Toccate **Gestisci feed** e selezionate gli elementi da visualizzare.  
Per scaricare elementi aggiuntivi, scorrete verso sinistra e toccate **↓**.  
Per riorganizzare gli elementi, toccate **RIORDINA**. Successivamente, tenete premuto **◀▶** su un elemento e trascinatelo in un'altra posizione.

### Visualizzazione del flusso di informazioni

- 1 Con lo schermo spento, scorrere in alto e poi in basso o viceversa sullo Schermo curvo per accenderlo.

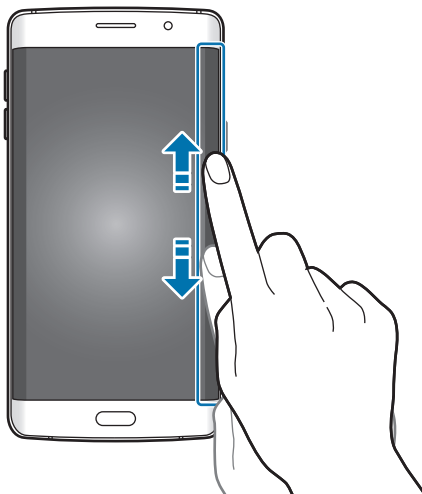

- 2 Scorrete verso sinistra o verso destra sullo Schermo curvo per visualizzare il flusso di informazioni.

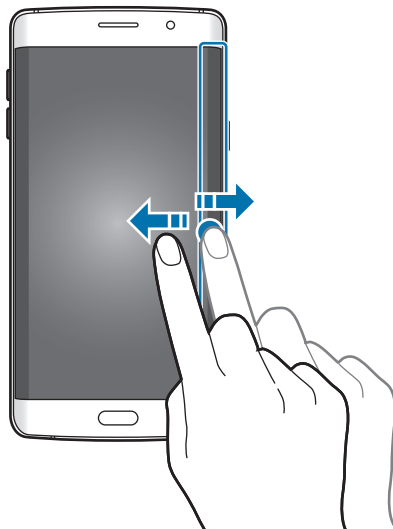

Lo Schermo curvo si spegne se il dispositivo non viene utilizzato per un periodo specifico. Per cambiare l'impostazione dello spegnimento dello Schermo curvo, apriete il menu Applicazioni e toccate **Impostaz.** → **Schermo curvo** → **Flusso informazioni** → **Spegnimento Schermo curvo**.

## Orologio notturno

Mantenete l'orologio sullo Schermo curvo attivo per visualizzarlo di notte.

- 1 Nel menu Applicazioni, toccate **Impostaz.** → **Schermo curvo**.
- 2 Toccate **Orologio notturno** e toccate il cursore per attivare questa funzione.
- 3 Impostate la durata di attivazione dell'orologio notturno.



- L'orologio notturno può essere impostato per un massimo di 12 ore.
- L'orologio notturno verrà disattivato quando la carica della batteria raggiunge il 15%.

## Impostazioni dello Schermo curvo

### Impostazione della posizione dello Schermo curvo

Selezionate lo Schermo curvo a sinistra o destra per attivarlo in base alle vostre preferenze.

Nel menu Applicazioni, toccate **Impostaz.** → **Schermo curvo** → **Posizione Schermo curvo** → **Lato Schermo curvo** e selezionate un lato.

### Impostazione dell'opzione tendina

Potete scegliere di visualizzare la tendina dello Schermo curvo solo nella schermata Home e sulla schermata di Blocco, oppure su tutte le schermate. Inoltre, potete cambiare la posizione della tendina.

Nel menu Applicazioni, toccate **Impostaz.** → **Schermo curvo** → **Posizione Schermo curvo**.

Per cambiare l'opzione della tendina, toccate **Mostra Tag edge** e selezionate un'opzione.

Per cambiare la posizione della tendina, trascinate Tag edge in alto o in basso.

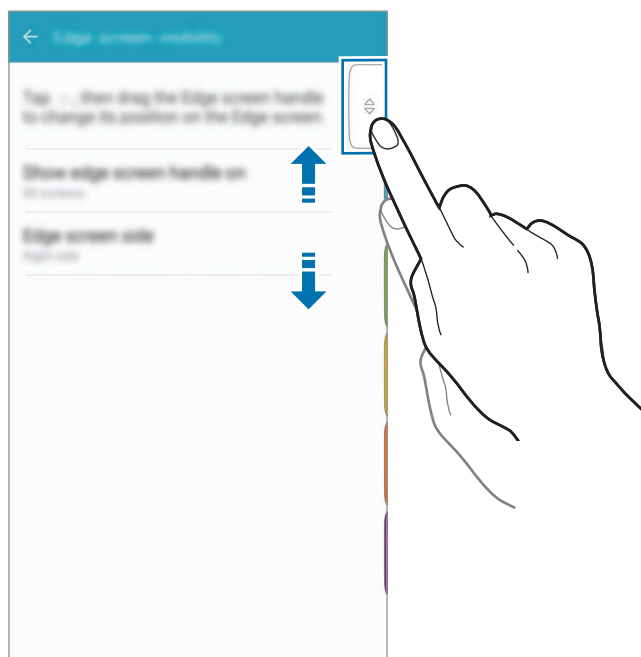

## Selezione degli elementi da notificare

Selezionate gli elementi di cui fornire le notifiche sullo Schermo curvo tramite illuminazioni a colori e schede colorate mentre lo schermo del dispositivo è rivolto verso il basso.

Nel menu Applicazioni, toccate **Impostaz.** → **Schermo curvo** → **Selezionate le notifiche**, quindi selezionate gli elementi.

## Pannello di notifica

### Utilizzo del pannello di notifica

Quando ricevete nuove notifiche, come messaggi o chiamate perse, nella barra di stato compaiono delle icone. Per visualizzare altre informazioni sulle icone, aprite il pannello di notifica e visualizzate i dettagli.

Per aprire il pannello di notifica, trascinate la barra di stato verso il basso. Per chiudere il pannello di notifiche, scorrete verso l'alto sullo schermo.

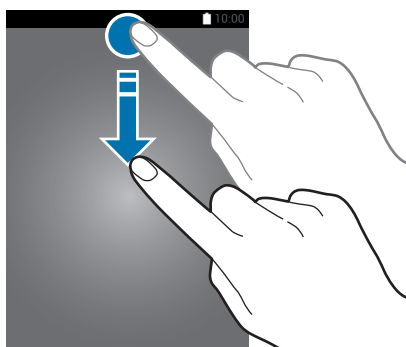

Sul pannello di notifica potete utilizzare le seguenti funzioni.

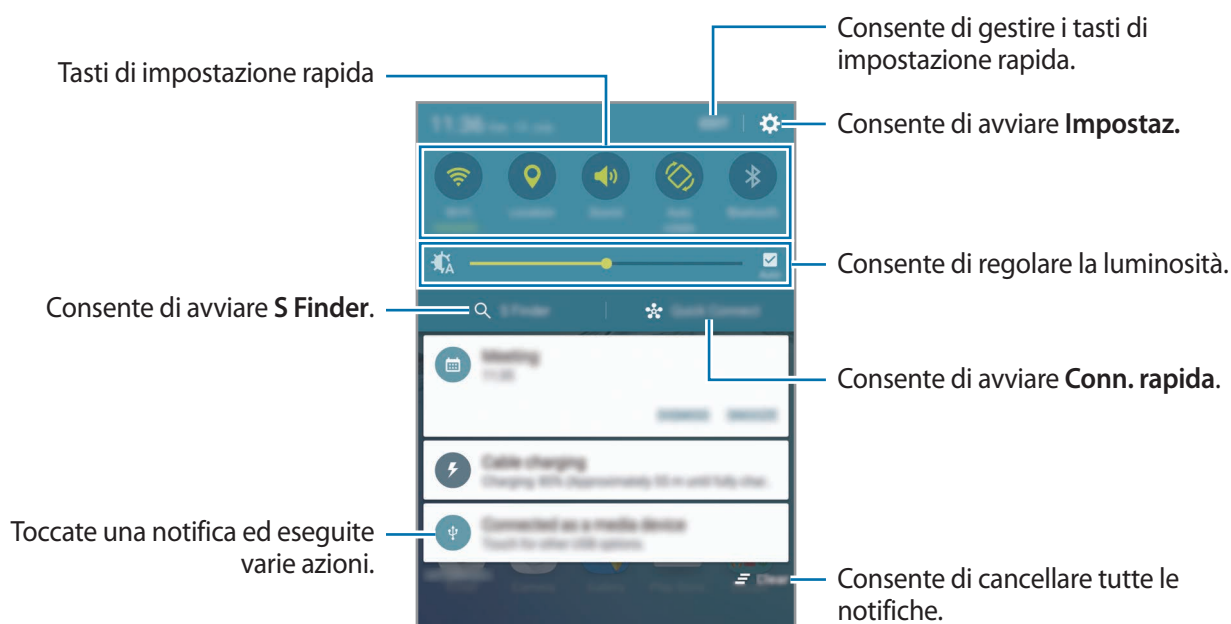

Potete nascondere **S Finder** e **Conn. rapida** utilizzando il menu di modifica nel pannello notifiche.

## Utilizzo dei tasti di impostazione rapida

Toccate i tasti di impostazione rapida per attivare alcune funzionalità. Scorrete verso sinistra o verso destra sull'area dei tasti per visualizzare altri tasti. Per visualizzare impostazioni più dettagliate, tenete premuto un tasto.

Per riorganizzare i tasti, toccate **MODIFICA**, tenete premuto un tasto, quindi trascinatelo in un'altra posizione.

## S Finder

Cercate una grande varietà di contenuti tramite tastiera.

### Ricerca dei contenuti sul dispositivo

Aprire il pannello di notifica e toccate **S Finder**.

Inserite una parola chiave nel campo di ricerca oppure toccate  e pronunciate una parola chiave.

Per ottenere risultati più precisi, toccate i tasti filtro sotto il campo di ricerca, quindi selezionate i dettagli del filtro.



## Impostazione delle categorie di ricerca

Potete impostare le categorie di ricerca per cercare contenuti in specifici campi di ricerca.

Tocate **ALTRO** → **Seleziona posiz. ricerca** e selezionate le categorie.

## Conn. rapida

Cercate automaticamente dispositivi vicini ed effettuate velocemente la connessione con loro.



- Se il dispositivo che desiderate connettere non supporta la funzionalità Connessione rapida, attivate la sua funzionalità Wi-Fi Direct prima di avviare **Conn. rapida** sul dispositivo.
- I metodi di connessione potrebbero variare in base ai tipi di dispositivi connessi o al contenuto condiviso.

## Connessione ad altri dispositivi

**1** Aprite il pannello notifiche e toccate **Conn. rapida**.

Se utilizzate questa funzionalità per la prima volta, selezionate un'opzione di visibilità e toccate **ATTIVA CONNESSIONE RAPIDA**.

Quando si apre la pagina, la funzionalità Wi-Fi viene attivata automaticamente e il dispositivo cerca i dispositivi nelle vicinanze.



Se sul dispositivo avete installato Samsung Link, in cima allo schermo comparirà l'elenco dei dispositivi registrati con Samsung Link. Per maggiori informazioni relative a Samsung Link, visitate [link.samsung.com](https://link.samsung.com).

**2** Selezionate un dispositivo dall'elenco ed eseguite la connessione ad esso seguendo le istruzioni visualizzate.

I passi successivi potrebbero variare in base al dispositivo connesso.

Per modificare l'impostazione di visibilità del dispositivo, toccate **IMPOSTAZ.** → **Visibilità dispositivo**, quindi selezionate un'opzione.

## Nuova ricerca dei dispositivi

Se il dispositivo desiderato non compare nell'elenco, cercate il dispositivo.

Tocate **AGGIORNA** e selezionate il dispositivo dall'elenco dei dispositivi rilevati.

## Condivisione di contenuti

Condividete contenuti con i dispositivi connessi.

- 1 Aprite il pannello notifiche e toccate **Conn. rapida**.
- 2 Selezionate un dispositivo dall'elenco dei dispositivi rilevati.
- 3 Toccate **Condividi contenuto** e selezionate una categoria multimediale.
- 4 Seguite le istruzioni visualizzate per inviare i contenuti al dispositivo connesso.  
I passaggi successivi potrebbero variare in base alla categoria multimediale selezionata.

## Screen Mirroring

Visualizzate i contenuti mostrati sul dispositivo su uno schermo più grande tramite connessione wireless.

Se uno schermo grande, come un TV, non supporta la funzione di Condivisione schermo, utilizzate accessori compatibili per abilitare la funzione. Gli accessori compatibili comprendono HomeSync e un dongle AllShare Cast.

- 1 Sul TV, attivate la funzionalità Condivisione schermo.
- 2 Nel pannello notifiche, toccate **MODIFICA** → **Screen Mirroring**.  
Vengono elencati i dispositivi rilevati.
- 3 Selezionate il dispositivo a cui connettervi.  
Sullo schermo della TV compare lo schermo del dispositivo.
- 4 Aprite o riproducete un file, quindi controllate lo schermo con i tasti sul dispositivo.



- La disponibilità di questa funzione potrebbe variare in base al paese o al gestore telefonico.
- Per maggiori informazioni sulla connessione del dispositivo ad uno schermo grande, fate riferimento al manuale dell'utente dello schermo grande o dell'accessorio abilitato alla Condivisione schermo.
- Alcuni file potrebbero venire memorizzati nel buffer durante la riproduzione, in base alla connessione di rete utilizzata.
- Per ottimizzare il consumo della batteria, disattivate questa funzione quando non la utilizzate.
- Se specificate una frequenza Wi-Fi, i dongle AllShare Cast o HomeSync potrebbero non essere rilevati o connessi.

## Inserimento del testo

### Layout tastiera

Quando inserite del testo per inviare messaggi, creare promemoria ed altro, compare automaticamente una tastiera.



L'inserimento del testo non è supportato per alcune lingue. Per inserire il testo cambiate la lingua di inserimento in una delle lingue supportate.

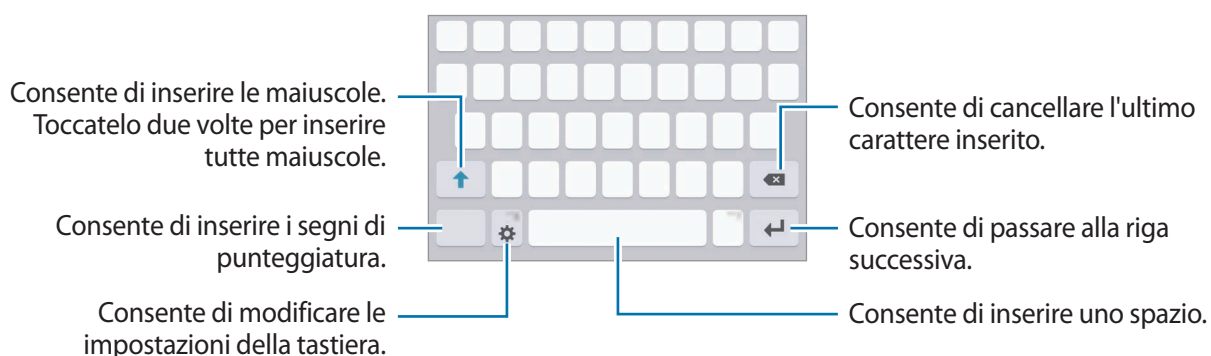

### Modifica della lingua di inserimento

Tocate  → **Aggiungi lingue inserimento**, quindi selezionate le lingue da utilizzare. Quando selezionate due o più lingue, potete passare da una lingua d'inserimento all'altra scorrendo verso sinistra o destra sul tasto dello spazio.



### Modifica del layout della tastiera

Tocate , selezionate una lingua sotto **Lingue di inserimento**, quindi selezionate un layout da utilizzare per la tastiera.







Sulla **Tastiera 3x4**, un tasto ha tre o quattro caratteri. Per inserire un carattere, toccate ripetutamente il tasto corrispondente finché compare il carattere desiderato.

## Funzioni aggiuntive della tastiera

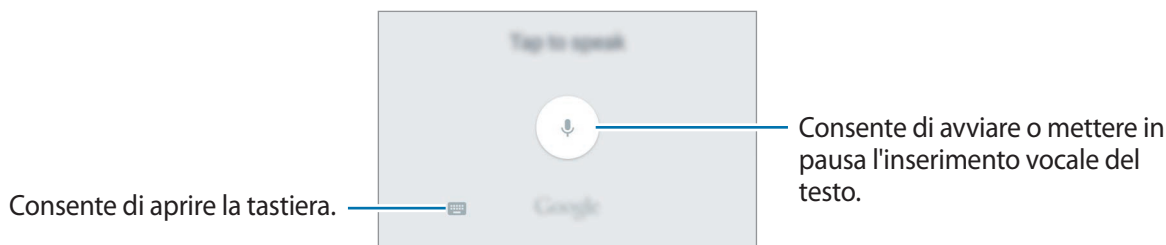

Tenete premuto  per utilizzare varie funzioni. Al posto dell'icona  ne potrebbero apparire delle altre in base all'ultima funzione utilizzata.

-  : consente di inserire del testo con la voce.







-  : consente di aggiungere un elemento dagli appunti.
-  : consente di inserire emoticon.
-  : consente di modificare le impostazioni della tastiera.

## Copia e incolla

- 1 Tenete premuto sul testo.
- 2 Trascinate  o  per selezionare il testo desiderato oppure toccate **Seleziona tutto** per selezionare tutto il testo.
- 3 Toccate **Copia** o **Taglia**.  
Il testo selezionato verrà copiato negli appunti.
- 4 Tenete premuto nel punto in cui inserire il testo e toccate **Incolla**.  
Per incollare il testo copiato in precedenza, toccate **Appunti** e selezionate il testo.

## Dizionario

Cercate le definizioni delle parole mentre utilizzate alcune funzioni, come quando sfogliate le pagine web.

- 1 Tenete premuta la parola che desiderate cercare.  
Se la parola che desiderate cercare non è selezionata, trascinate  oppure  per selezionare il testo desiderato.
- 2 Toccate **Dizionario** sull'elenco delle opzioni.  
Se nessun dizionario è preinstallato sul dispositivo, toccate  accanto ad un dizionario per scaricarlo.
- 3 Visualizzate la definizione nella finestra pop-up del dizionario.  
Per passare alla visualizzazione a schermo intero, toccate . Toccate la definizione sullo schermo per visualizzare altre definizioni. Nella vista dettagliata, toccate  per aggiungere la parola all'elenco delle parole preferite oppure toccate **CERCA SUL WEB** per utilizzare la parola come termine di ricerca.

## Acquisizione schermata

Acquisite una schermata mentre utilizzate il dispositivo.

Tenete premuto il tasto Home e il tasto accensione o spegnimento contemporaneamente. Potete visualizzare le immagini acquisite in **Galleria**.

Inoltre, potete acquisire delle schermate scorrendo sullo schermo con la mano verso sinistra o destra. Fate riferimento a [Movimenti e controlli](#) per maggiori informazioni.



Durante l'utilizzo di alcune applicazioni e funzionalità non è possibile acquisire una schermata.

## Apertura delle applicazioni

Nella schermata Home o nel menu Applicazioni, selezionate l'icona di un'applicazione per aprirla.

Per aprire un'applicazione dall'elenco delle applicazioni utilizzate di recente, toccate  e selezionate la finestra di un'applicazione recente.

## Chiusura di un'applicazione

Tocate  e trascinate la finestra di un'applicazione recente verso sinistra o verso destra per chiuderla. Per chiudere tutte le applicazioni in esecuzione, toccate **CHIUDI TUTTE**.

## Multischermo

### Introduzione

Multischermo consente di eseguire due applicazioni contemporaneamente nella vista a schermo diviso. Inoltre, potete eseguire più applicazioni contemporaneamente nella finestra pop-up.



Alcune applicazioni potrebbero non supportare questa funzione.

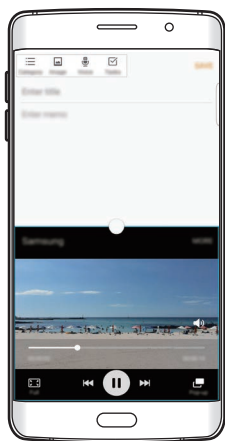

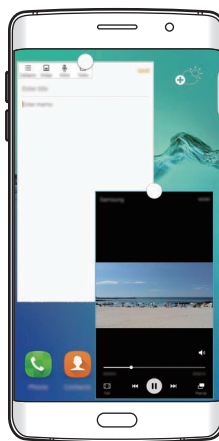

Vista a schermo diviso



Vista pop-up

## Vista a schermo diviso

- 1 Toccate  per aprire l'elenco delle applicazioni utilizzate di recente.
- 2 Scorrete in alto o in basso e toccate  sulla finestra di un'applicazione recente. L'applicazione selezionata viene avviata nella finestra superiore.

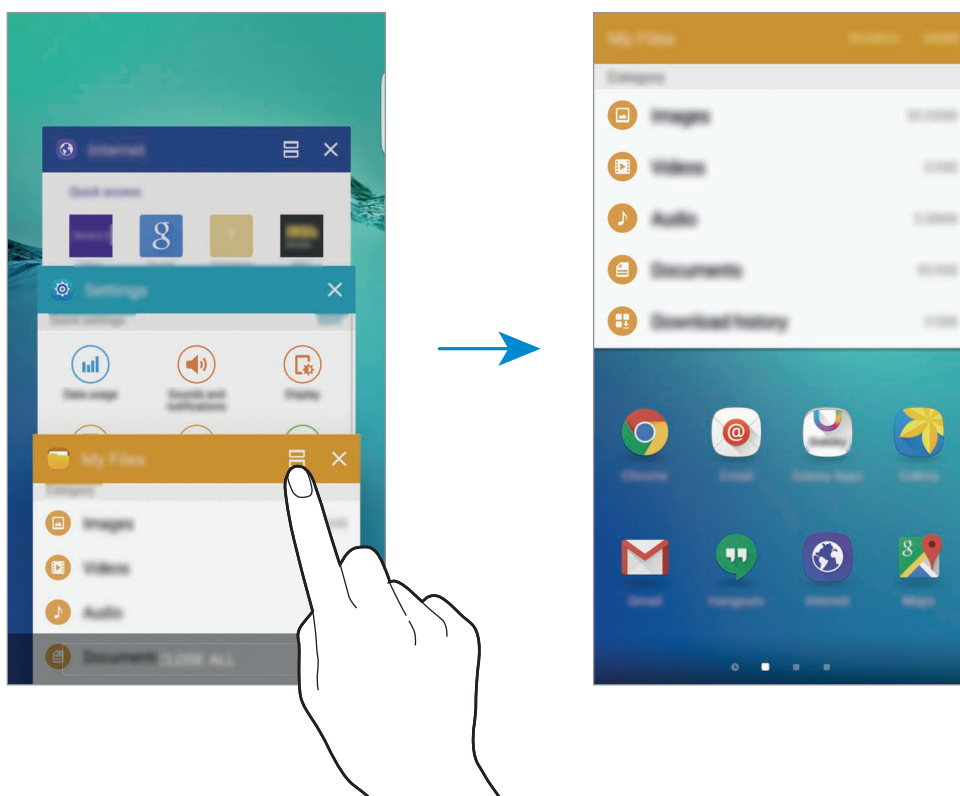

- 3 Scorrete verso sinistra o destra per selezionare un'altra applicazione da avviare.





Inoltre, potete avviare la vista a schermo diviso tenendo premuto .

## Utilizzo delle opzioni aggiuntive

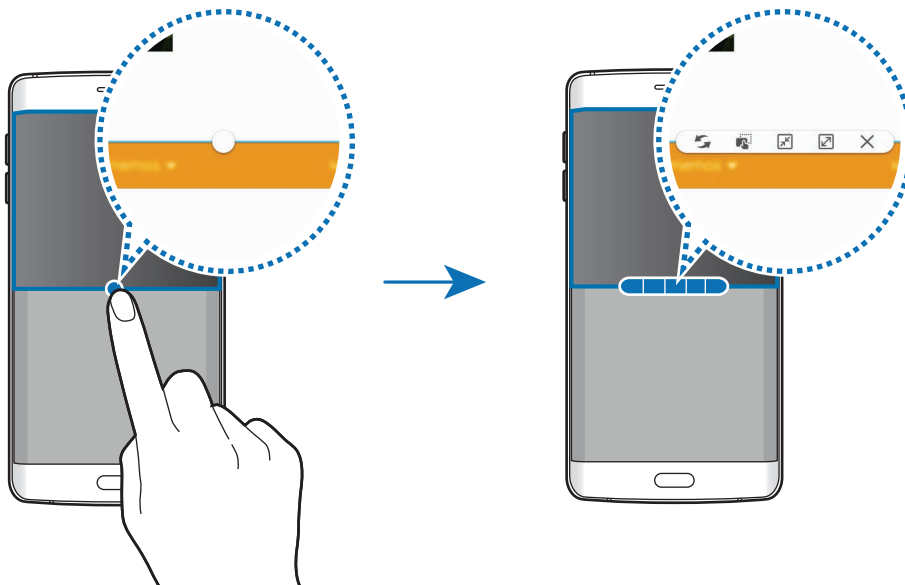

Quando utilizzate nella vista a schermo diviso, selezionate la finestra di un'applicazione e toccate il cerchio tra le finestre delle applicazioni per accedere alle seguenti opzioni:

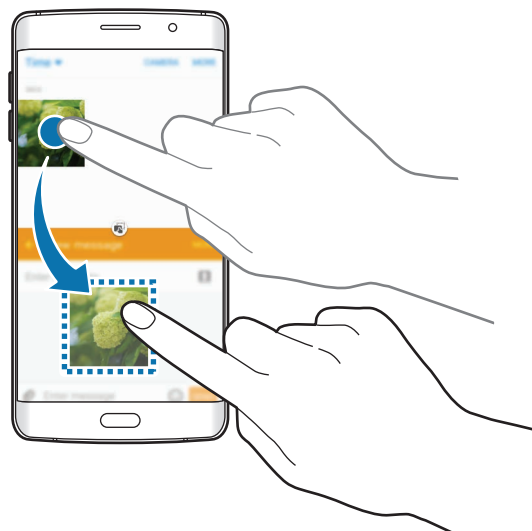

- : consente di scambiare le posizioni delle finestre delle applicazioni.
- : consente di trascinare e rilasciare testi o immagini copiate da una finestra all'altra. Tenete premuto un elemento nella finestra selezionata e trascinatelo in una posizione in un'altra finestra.



Alcune applicazioni potrebbero non supportare questa funzione.

- : consente di ridurre la finestra.
- : consente di ingrandire la finestra.
- : consente di chiudere l'applicazione.



## Regolazione della dimensione della finestra

Trascinate il cerchio tra le finestre delle applicazioni in alto o in basso per regolare la dimensione delle finestre.

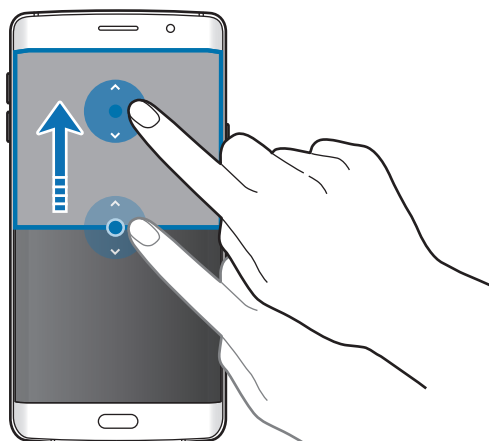

## Vista pop-up

- 1 Nel menu Applicazioni, avviate un'applicazione da utilizzare nella finestra pop-up.
- 2 Trascinate in diagonale verso il basso da qualsiasi estremità del bordo superiore. La schermata dell'applicazione comparirà nella finestra pop-up.

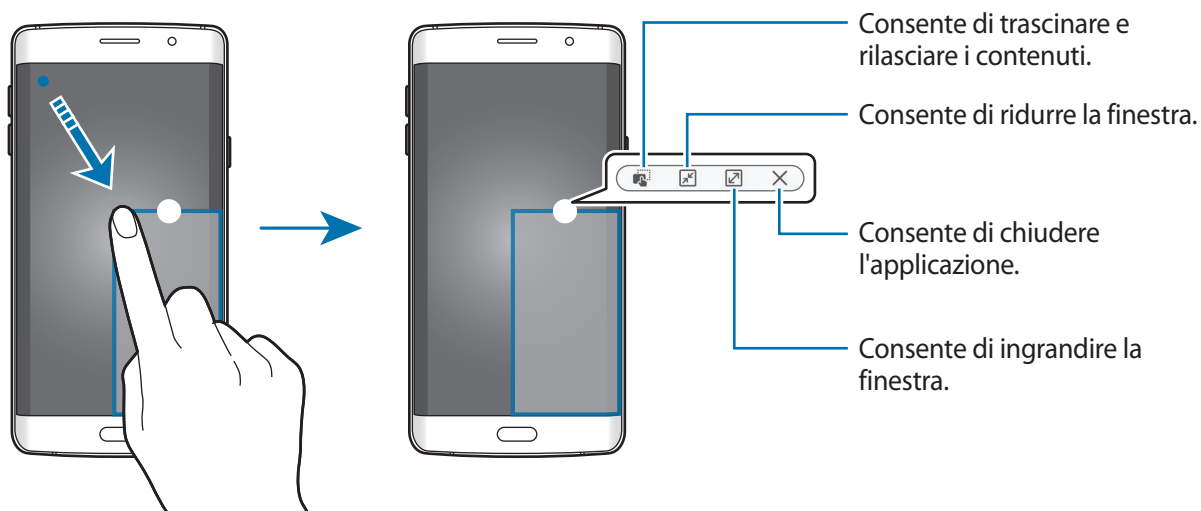

## Spostamento delle finestre pop-up

Per spostare una finestra pop-up, tenete premuto il cerchio su una finestra e trascinatela su una nuova posizione.

## Avvio della vista pop-up dalla vista a schermo diviso

- 1 Nella vista a schermo diviso, toccate la finestra di un'applicazione per avviarla nella vista pop-up.
- 2 Tenete premuto il cerchio tra le finestre dell'applicazione.  
L'applicazione selezionata viene avviata in una finestra pop-up.

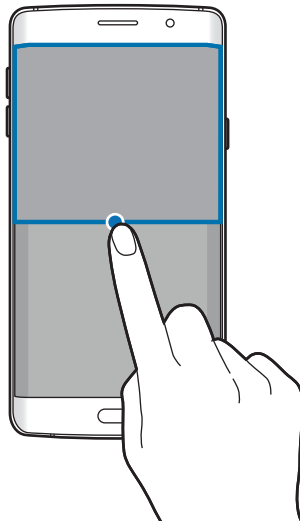

## Trasferimento di dati dal dispositivo precedente

Potete trasferire i dati da un dispositivo precedente al nuovo dispositivo tramite Samsung Smart Switch.

Sono disponibili le seguenti versioni di Samsung Smart Switch.

- Versione mobile: consente di trasferire i dati tra dispositivi mobili. Potete scaricare l'applicazione da **Galaxy Apps** oppure **Play Store**.
- Versione computer: consente di trasferire i dati tra il dispositivo e un computer. Potete scaricare l'applicazione da [www.samsung.com/smartswitch](http://www.samsung.com/smartswitch).



- Samsung Smart Switch non è supportato su alcuni dispositivi o computer.
- Esistono delle limitazioni. Per i dettagli, visitate [www.samsung.com/smartswitch](http://www.samsung.com/smartswitch). Samsung prende molto seriamente la questione copyright. Trasferite solo contenuti di cui siete proprietari o che avete il diritto di trasferire.

### Trasferimento di dati da un dispositivo mobile

Trasferite i dati dal vostro dispositivo precedente al nuovo dispositivo.





- 1 Su entrambi i dispositivi, scaricate e installate Smart Switch da **Galaxy Apps** o **Play Store**.
- 2 Posizionate i dispositivi l'uno accanto all'altro.
- 3 Avviate **Smart Switch** su entrambi i dispositivi.

- 4 Sul nuovo dispositivo, selezionate il tipo di dispositivo precedente dall'elenco e toccate **Avvia**.
- 5 Seguite le istruzioni visualizzate per trasferire i dati dal dispositivo precedente.

## Trasferimento di dati di backup da un computer

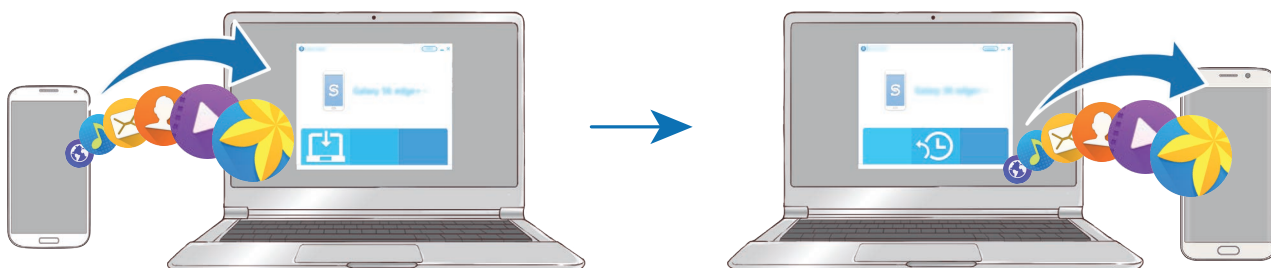
Eseguite il backup dei dati dal dispositivo precedente su un computer ed importate i dati sul nuovo dispositivo.



- 1 Sul computer, visitate [www.samsung.com/smartswitch](http://www.samsung.com/smartswitch) per scaricare Smart Switch.
  - 2 Sul computer, avviate Smart Switch.
-  Se il vostro dispositivo precedente non è un dispositivo Samsung, eseguite il backup dei dati su un computer utilizzando un programma fornito dal produttore del dispositivo. Successivamente, passate al punto cinque.
- 3 Collegate il dispositivo precedente al computer tramite il cavo USB.
  - 4 Sul computer, seguite le istruzioni visualizzate per eseguire il backup dei dati dal dispositivo. Successivamente, scollegate il dispositivo precedente dal computer.

- 5 Collegate il nuovo dispositivo al computer tramite il cavo USB.
- 6 Sul computer, seguite le istruzioni visualizzate per trasferire i dati al nuovo dispositivo.

## Dispositivo e gestione dati

### Utilizzo del dispositivo come disco rimovibile per il trasferimento di dati

Trasferite i file audio, video, immagine o altri tipi di file dal dispositivo al computer o viceversa.



Non scollegate il cavo USB dal dispositivo durante il trasferimento di file. Ciò potrebbe causare la perdita dei dati o danneggiare il dispositivo.



La connessione tra i dispositivi potrebbe non risultare corretta se sono connessi tramite hub USB. Collegate direttamente il dispositivo alla porta USB del computer.

- 1 Collegate il dispositivo ad un computer tramite il cavo USB.
- 2 Aprite il pannello di notifica, quindi toccate **Connesso come dispositivo multimediale** → **Dispositivo multimediale (MTP)**.  
Tocate **Fotocamera (PTP)** se il computer non supporta Media Transfer Protocol (MTP) o non dispone di un driver appropriato installato.
- 3 Trasferite i file tra il dispositivo ed il computer.

## Aggiornamento del dispositivo

Potete effettuare l'aggiornamento del dispositivo all'ultima versione software.

### Aggiornamento “over-the-air”

Potete effettuare l'aggiornamento del dispositivo all'ultima versione del software direttamente tramite il servizio firmware over-the-air (FOTA).

Nel menu Applicazioni, toccate **Impostaz.** → **Info sul dispositivo** → **Aggiornamenti software** → **Aggiorna adesso**.



Per verificare automaticamente gli aggiornamenti disponibili, toccate il cursore **Aggiornamento automatico** per attivare questa funzione. Per scaricare gli aggiornamenti solo quando è attiva una connessione Wi-Fi, toccate il cursore **Solo Wi-Fi** per attivare questa funzione.

### Aggiornamento con Smart Switch

Effettuate la connessione del dispositivo a un computer e aggiornate il dispositivo all'ultima versione software.

- 1 Sul computer, visitate [www.samsung.com/smartswitch](http://www.samsung.com/smartswitch) per scaricare e installare Smart Switch.
- 2 Sul computer, avviate Smart Switch.
- 3 Collegate il dispositivo ad un computer tramite un cavo USB.
- 4 Se è disponibile un aggiornamento del software, seguite le istruzioni visualizzate per aggiornare il dispositivo.



- Non spegnete il computer e non scollegate il cavo USB durante l'aggiornamento del dispositivo.
- Non collegate altri dispositivi multimediali al computer durante l'aggiornamento del dispositivo. Ciò potrebbe interferire con il processo di aggiornamento. Prima di effettuare l'aggiornamento, scollegate tutti gli altri dispositivi multimediali dal computer.

## Backup e ripristino dei dati

Protegete le informazioni personali, i dati delle applicazioni e le impostazioni sul dispositivo. Potete eseguire il backup delle informazioni riservate su un account di backup ed accedervi in seguito. Dovete accedere al vostro account Google o Samsung per eseguire il backup o il ripristino dei dati. Fate riferimento a [Account](#) per maggiori informazioni.

### Utilizzo di un account Samsung

Nel menu Applicazioni, toccate **Impostaz.** → **Backup e ripristino** → **Backup dati personali**, selezionate gli elementi di cui effettuare il backup, quindi toccate **ESEGUI BACKUP ORA**.

Per impostare il dispositivo per eseguire automaticamente il backup dei dati, toccate il cursore **Backup automatico** per attivare questa funzione.

Per ripristinare i dati utilizzando un account Samsung, toccate **Ripristino**. I dati correnti vengono cancellati dal dispositivo per ripristinare gli elementi selezionati.

### Utilizzo di un account Google

Nel menu Applicazioni, toccate **Impostaz.** → **Backup e ripristino**, quindi toccate il cursore **Backup dati personali** per attivare questa funzione. Toccate **Account di backup** e selezionate un account come account di backup.

Per ripristinare i dati utilizzando un account Google, toccate il cursore **Ripristino automatico** per attivare questa funzione. Quando reinstallate le applicazioni, verranno ripristinate le impostazioni e i dati di cui è stato eseguito il backup.

## Esecuzione del ripristino dati

Eliminate tutte le impostazioni e i dati sul dispositivo. Prima di eseguire il ripristino ai valori di fabbrica, assicuratevi di eseguire il backup di tutti i dati importanti memorizzati sul dispositivo. Fate riferimento a [Backup e ripristino dei dati](#) per maggiori informazioni.

Nel menu Applicazioni, toccate **Impostaz.** → **Backup e ripristino** → **Ripristina dati di fabbrica** → **RIPRISTINA DISPOSITIVO** → **ELIMINA TUTTO**. Il dispositivo si riavvierà automaticamente.

## Connessione ad una TV

### Introduzione

Registrate un TV sul dispositivo per condividere facilmente i contenuti tra essi.



- Questa funzionalità è compatibile con gli Smart TV Samsung usciti a partire dal 2015 che supportano la funzionalità Bluetooth Low Energy (BLE). Se il TV non supporta la funzionalità BLE, potete connettere il dispositivo al TV con la funzionalità Condivisione schermo. Fate riferimento a [Screen Mirroring](#) per maggiori informazioni.
- Alcuni file potrebbero venire memorizzati nel buffer durante la riproduzione, in base alla connessione di rete utilizzata.

### Registrazione di un TV

Registrate un TV sul dispositivo. Una volta registrato un TV, potete facilmente condividere lo schermo tra il dispositivo e il TV e utilizzare la funzionalità Briefing su TV.

- 1 Accendete il TV e posizionate il dispositivo vicino al TV.
- 2 Aprite il pannello notifiche e toccate **Conn. rapida**.
- 3 Selezionate il TV e toccate **Registra TV**.



## Condivisione schermata

Potete condividere la schermata del dispositivo su un TV o viceversa.

### Condivisione della schermata del dispositivo su un TV

Quando il dispositivo riconosce il TV registrato mentre state guardando un video, sul dispositivo comparirà l'icona . Toccate l'icona per riprodurre il video dal dispositivo al TV.

Se il TV è spento ed è registrato con **Conn. rapida**, si accenderà automaticamente e la schermata del dispositivo comparirà sullo schermo del TV.



Questa funzionalità è supportata solo dalle applicazioni predefinite galleria, musica e lettore video sul dispositivo.

### Condivisione della schermata di un TV sul dispositivo

**1** Aprite il pannello notifiche e toccate **Conn. rapida**.

Sullo schermo comparirà il TV registrato.

**2** Selezionate il TV registrato.

**3** Toccate **TV a dispositivo mobile**.

Sul dispositivo comparirà lo schermo TV.

## Utilizzo della funzionalità Briefing su TV

Il TV registrato si accende automaticamente in base all'ora preimpostata sul dispositivo e visualizza le informazioni relative all'ora, al meteo e ai vostri programmi. Per utilizzare questa funzionalità, il dispositivo e il TV devono essere connessi allo stesso punto di accesso.

**1** Aprite il pannello notifiche e toccate **Conn. rapida**.

Sullo schermo comparirà il TV registrato.

- 2 Selezionate il TV registrato.
- 3 Toccate **Briefing in TV** e impostate un'ora e un giorno in cui utilizzare la funzionalità Briefing su TV.

L'ora, il meteo e le informazioni sui vostri programmi verranno visualizzati sul lato destro dello schermo del TV all'ora prestabilita.

## Condivisione di file con i contatti

Condividete file con i contatti utilizzando la funzionalità di condivisione semplice. Le seguenti azioni sono un esempio di condivisione delle immagini.



La disponibilità di questa funzione potrebbe variare in base al paese o al gestore telefonico.

- 1 Toccate **Galleria** nel menu Applicazioni.
- 2 Selezionate un'immagine.
- 3 Toccate **Condividi** → **Condivisione semplice**.

Se utilizzate questa funzionalità per la prima volta, leggete e accettate i termini e le condizioni. Il vostro numero di telefono verrà verificato, quindi verrà attivata la funzionalità di condivisione semplice.

- 4 Selezionate i destinatari e toccate **FATTO**.

Quando l'immagine viene inviata ai dispositivi dei destinatari, sui loro dispositivi comparirà una notifica. Toccate la notifica per visualizzare o scaricare l'immagine.



- Se i destinatari non hanno verificato i propri numeri di telefono, o se i loro dispositivi non supportano la funzionalità di condivisione semplice, verrà loro inviato un link ai file via sms. Il link scadrà dopo un certo periodo.
- La condivisione di file tramite rete mobile potrebbe determinare costi aggiuntivi.

## Modalità di emergenza

La modalità Emergenza modifica la schermata con toni grigi per ridurre il consumo di batteria. Alcune applicazioni e funzioni vengono limitate. Nella modalità emergenza, potete effettuare una chiamata di emergenza, inviare ad altri le informazioni sulla vostra posizione, emettere un suono di emergenza e altro.

Tenete premuto il tasto di accensione e spegnimento, quindi toccate **Modalità di emergenza**.

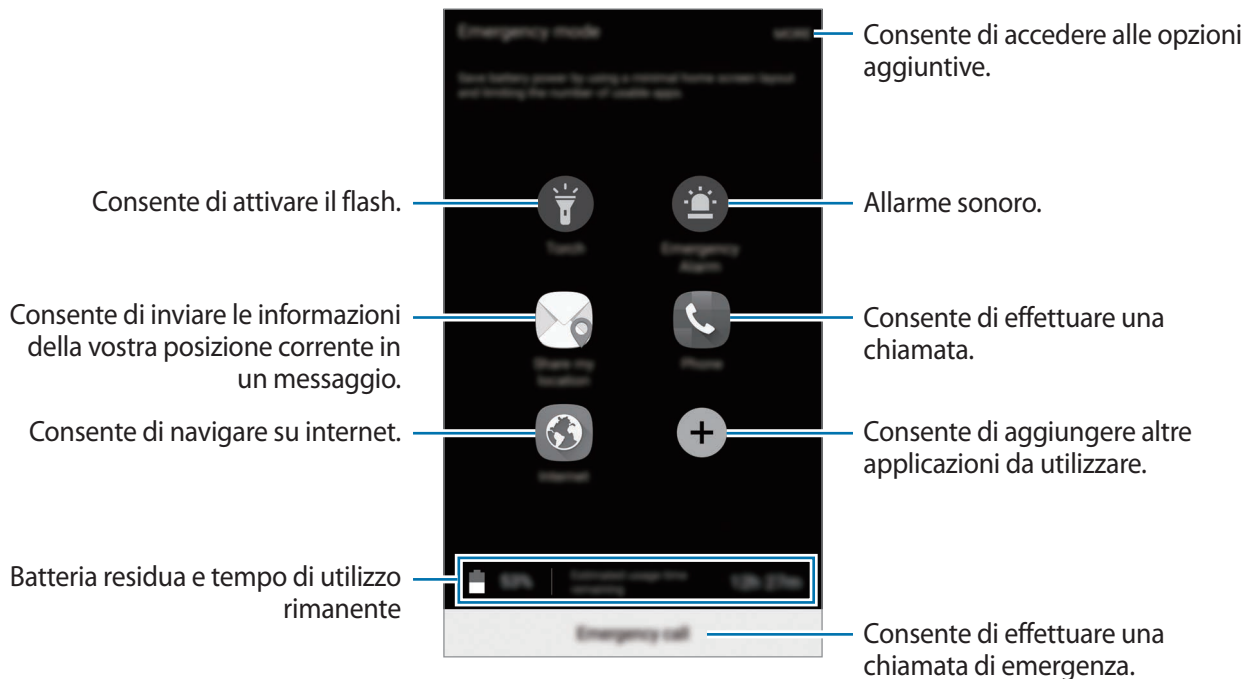

Il tempo di utilizzo rimanente mostra il tempo residuo prima che la batteria si esaurisca. Il tempo di utilizzo rimanente potrebbe variare in base alle impostazioni e alle condizioni di funzionamento del dispositivo.

## Disattivazione della modalità Emergenza

Per disattivare la modalità Emergenza, toccate **ALTRO** → **Disattiva Modalità di emergenza**. In alternativa, tenete premuto il tasto accensione o spegnimento, quindi toccate **Modalità di emergenza**.

# Applicazioni

## Installazione o disinstallazione delle applicazioni

### Galaxy Apps

Acquistate e scaricate applicazioni. Potete scaricare le applicazioni specifiche per i dispositivi Samsung Galaxy.

Tocate **Galaxy Apps** nel menu Applicazioni.



La disponibilità di questa applicazione potrebbe variare in base al paese o al gestore telefonico.

### Installazione delle applicazioni

Sfogliate le applicazioni per categoria oppure toccate **CERCA** per effettuare la ricerca con una parola chiave.

Selezionate un'applicazione per visualizzarne le informazioni. Per scaricare applicazioni gratuite, toccate **INSTALLA**. Per acquistare e scaricare applicazioni a pagamento, toccate il prezzo e seguite le istruzioni visualizzate.



Per modificare le impostazioni di aggiornamento automatico, toccate ▼ → **Impostazioni** → **Aggiornamento automatico delle applicazioni**, quindi selezionate un'opzione.

### Play Store

Acquistate e scaricate applicazioni.

Tocate **Play Store** nel menu Applicazioni.

### Installazione delle applicazioni

Scorrete le applicazioni per categoria oppure cercate le applicazioni tramite parola chiave.

Selezionate un'applicazione per visualizzarne le informazioni. Per scaricare applicazioni gratuite, toccate **INSTALLA**. Per acquistare e scaricare applicazioni a pagamento, toccate il prezzo e seguite le istruzioni visualizzate.



Per modificare le impostazioni di aggiornamento automatico, toccate ≡ → **Impostazioni** → **Aggiornamento automatico app**, quindi selezionate un'opzione.

## Gestione delle applicazioni

### Disinstallazione o disabilitazione delle applicazioni

Nel menu Applicazioni, toccate **MODIFICA**. Sulle applicazioni che potete disattivare o disinstallare compare l'icona . Selezionate un'applicazione e toccate **DISATTIVA** o **DISINSTALLA**. In alternativa, nel menu Applicazioni, toccate **Impostaz.** → **Applicazioni** → **Gestione applicazioni**, selezionate un'applicazione, quindi toccate **DISATTIVA** o **DISINSTALLA**.

- **DISATTIVA**: consente di disattivare le applicazioni predefinite selezionate che non possono essere disinstallate dal dispositivo.
- **DISINSTALLA**: consente di disinstallare le applicazioni scaricate.

### Attivazione delle applicazioni

Nel menu Applicazioni, toccate **Impostaz.** → **Applicazioni** → **Gestione applicazioni**, scorrete fino a **DISATTIVATO**, selezionate un'applicazione, quindi toccate **ATTIVA**.



## Telefono

### Introduzione

Eseguite o rispondete a chiamate vocali e video.

### Esecuzione delle chiamate

- 1 Toccate **Telefono** nel menu Applicazioni.
- 2 Inserite un numero di telefono.  
Se la tastiera non compare sullo schermo, toccate  per aprire la tastiera.

- 3 Toccate  per effettuare una chiamata vocale, oppure toccate  per effettuare una videochiamata.

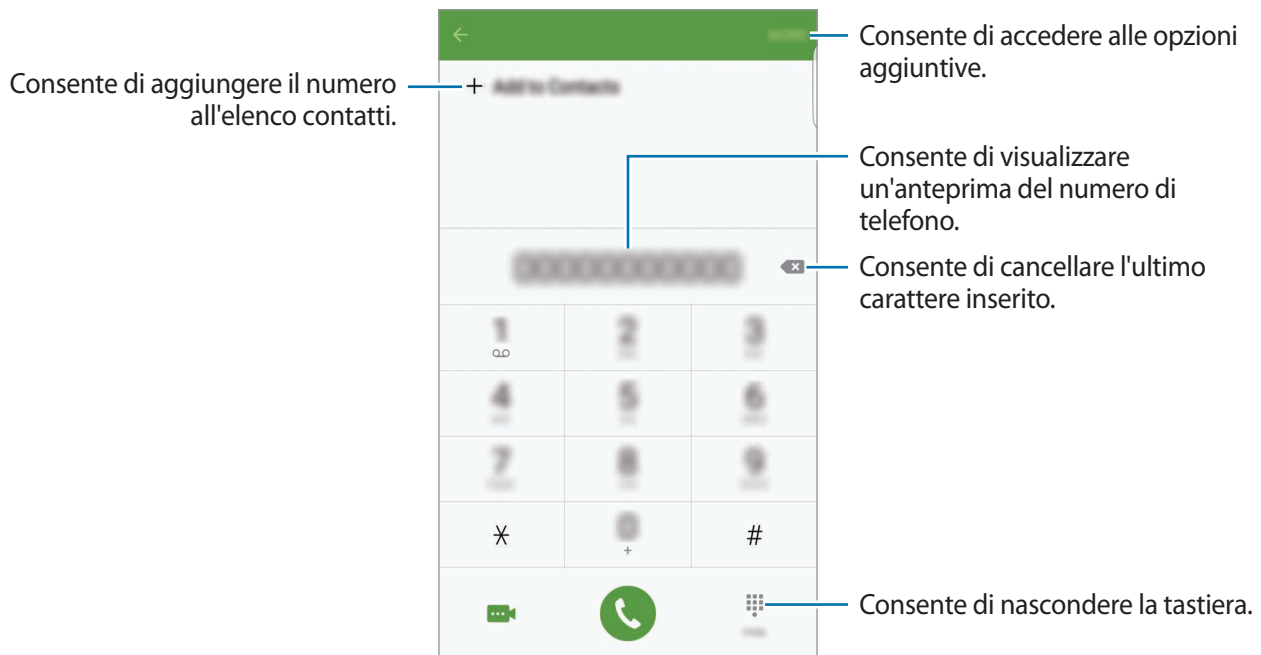

## Utilizzo della composizione rapida

Impostate i numeri di composizione rapida per effettuare le chiamate rapidamente.

Per impostare un numero di composizione rapida, toccate **ALTRO** → **Selezione rapida**, selezionate un numero di composizione rapida, quindi selezionate un contatto.

Per effettuare una chiamata, tenete premuto un numero di composizione rapida sul tastierino numerico. Per i numeri di composizione rapida da 10 in su, toccate la/e prima/e cifra/e del numero, quindi tenete premuta l'ultima cifra.

Ad esempio, se impostate il numero **123** come numero di composizione rapida, toccate **1**, toccate **2**, quindi tenete premuto **3**.



## Esecuzione di chiamate dalla schermata di blocco

Nella schermata di blocco, trascinate  fuori dal cerchio grande.

## Esecuzione delle chiamate da registri di chiamate o elenchi di contatti

Toccate **REGISTRO** oppure **RUBRICA**, quindi scorrete verso destra su un contatto o un numero di telefono per effettuare una chiamata.

## Esecuzione di una chiamata internazionale

- 1 Toccate  per aprire la tastiera se la tastiera non compare sullo schermo.
- 2 Tenete premuto **0** finché compare il segno +.
- 3 Inserite prefisso internazionale, prefisso e numero di telefono, quindi toccate .

## Ricezione delle chiamate

### Risposta ad una chiamata

Quando ricevete una chiamata, trascinate  fuori dal cerchio.

### Rifiuto di una chiamata

Quando ricevete una chiamata, trascinate  fuori dal cerchio.

Per inviare un messaggio dopo aver rifiutato una chiamata in arrivo, trascinate la barra messaggio di rifiuto verso l'alto.

Per creare vari messaggi di rifiuto, aprite il menu Applicazioni, toccate **Telefono** → **ALTRO** → **Impostazioni** → **Blocco chiamate** → **Msg di rifiuto chiamate**, inserite un messaggio, quindi toccate .

### Blocco di numeri di telefono

Rifiutate le chiamate provenienti da determinati numeri aggiunti all'elenco rifiutati.

1 Nel menu Applicazioni, toccate **Telefono** → **ALTRO** → **Impostazioni** → **Blocco chiamate** → **Elenco bloccati**.

2 Toccate **REGISTRO** oppure **RUBRICA** per selezionare i contatti e toccate .

Per inserire manualmente un numero, toccate **Inserite il numero di telefono**, quindi inserite un numero di telefono.

Quando un numero rifiutato tenta di contattarvi, non riceverete notifiche. Le chiamate verranno registrate nel registro chiamate.



Inoltre, potete rifiutare qualsiasi numero di telefono non memorizzato come contatto. Toccate il cursore **Blocca chiamate anonime** per attivare questa funzionalità.

## Chiamate perse

Quando non rispondete ad una chiamata, l'icona  compare sulla barra di stato. Aprite il pannello di notifica per visualizzare l'elenco delle chiamate perse. In alternativa, nel menu Applicazioni, toccate **Telefono** → **REGISTRO** per visualizzare le chiamate perse.

## Opzioni durante le chiamate

### Durante una chiamata vocale

Potete eseguire le seguenti azioni:

- **ATTESA:** consente di mettere una chiamata in attesa. Toccate **RIPRENDI CHIAMATA** per recuperare la chiamata in attesa.
- **Aggiungi chiamata:** consente di comporre una seconda chiamata.
- **Volume agg.:** consente di aumentare il volume.
- **Bluetooth:** consente di passare ad un auricolare Bluetooth, se questo è connesso al dispositivo.
- **Vivavoce:** consente di attivare o disattivare il vivavoce. Quando utilizzate il vivavoce, parlate al microfono nella parte superiore del dispositivo e mantenete il dispositivo lontano dalle orecchie.
- **Tastiera / Nascondi:** consente di aprire o chiudere la tastiera.
- **Muto:** consente di disattivare il microfono in modo che il vostro interlocutore non possa sentirvi.
- **E-mail:** consente di inviare una e-mail.
- **Messaggio:** consente di inviare un messaggio.
- **Internet:** consente di esplorare pagine Web.
- **Rubrica:** consente di aprire l'elenco dei contatti.
- **Calendario:** consente di aprire il calendario.
- **Memo:** consente di creare un promemoria.
- : consente di terminare la chiamata corrente.

### Durante una videochiamata

Toccate lo schermo per utilizzare le seguenti opzioni:

- **ALTRO:** consente di accedere ad altre opzioni.
- **Cambia:** consente di passare dalla fotocamera anteriore a quella posteriore e viceversa.
- : consente di terminare la chiamata corrente.
- **Muto:** consente di disattivare il microfono in modo che il vostro interlocutore non possa sentirvi.





# Rubrica

## Introduzione

Create nuovi contatti o gestite i contatti sul dispositivo.

## Aggiunta dei contatti

### Creazione manuale di contatti

- 1 Toccate **Rubrica** nel menu Applicazioni.
- 2 Toccate  e selezionate una posizione di memoria.
- 3 Inserite le informazioni del contatto.
  -  : consente di aggiungere un'immagine.
  -  : consente di aggiungere o eliminare un altro elemento.
- 4 Toccate **SALVA**.

Per aggiungere un numero di telefono all'elenco dei contatti dalla tastiera, aprite il menu Applicazioni e toccate **Telefono**. Se la tastiera non compare sullo schermo, toccate  per aprire la tastiera. Inserite il numero e toccate **Aggiungi alla Rubrica**.

Per aggiungere un numero di telefono all'elenco dei contatti dalle chiamate perse o dai messaggi, aprite il menu Applicazioni e toccate **Telefono** → **REGISTRO** → un contatto.

### Importazione dei contatti

Importate sul dispositivo i contatti da servizi di archiviazione.

Nel menu Applicazioni, toccate **Rubrica** → **ALTRO** → **Impostazioni** → **Importa/Esporta contatti** → **IMPORTA** e selezionate un'opzione di importazione.





## Ricerca dei contatti

Nel menu Applicazioni, toccate **Rubrica**.

Utilizzate uno dei seguenti metodi di ricerca:

- Scorrete in alto o in basso l'elenco dei contatti.
- Trascinate il dito lungo l'indice sul lato destro dell'elenco dei contatti per scorrerlo rapidamente.
- Toccate il campo di ricerca in cima all'elenco contatti ed inserite i criteri di ricerca.

Dopo aver selezionato un contatto, eseguite una delle seguenti azioni:

- : consente di aggiungere un contatto all'elenco dei preferiti.
- : consente di eseguire una chiamata vocale o una videochiamata.
- : consente di comporre un messaggio.
- : consente di comporre un'e-mail.

## Condivisione profilo

Condividete con altri le informazioni del profilo, come la foto e il messaggio di stato, tramite la funzionalità di condivisione profilo.



- La disponibilità di questa funzione potrebbe variare in base al paese o al gestore telefonico.
- Questa funzionalità è disponibile solo per i contatti che hanno attivato sul loro dispositivo la funzionalità di condivisione semplice.

Nel menu Applicazioni, toccate **Rubrica** → il vostro profilo → **Condivisione del profilo**, quindi toccate il cursore per attivare questa funzionalità. Se utilizzate questa funzionalità per la prima volta, leggete e accettate i termini e le condizioni. Il vostro numero di telefono verrà verificato, quindi verrà attivata la funzionalità di condivisione profilo. Potete visualizzare le informazioni aggiornate del profilo dei contatti in **Rubrica**.

Per impostare altri elementi da condividere, toccate **Info profilo condivise** e selezionate gli elementi.

Per impostare un gruppo di contatti con cui condividere il vostro profilo, selezionate un gruppo di contatti sotto **Condividi con**.

## Condivisione dei contatti

Potete condividere i contatti con altri utilizzando varie opzioni di condivisione.

- 1 Toccate **Rubrica** nel menu Applicazioni.
- 2 Toccate **ALTRO** → **Condividi**.
- 3 Selezionate i contatti e toccate **CONDIVIDI**.
- 4 Selezionate un metodo di condivisione.

## Messaggi

### Introduzione

Inviare e visualizzare i messaggi per conversazione.

### Invio dei messaggi



L'invio dei messaggi in roaming potrebbe comportare costi aggiuntivi.

- 1 Toccate **Messaggi** nel menu Applicazioni.
- 2 Toccate .

### 3 Aggiungete i destinatari ed inserite un messaggio.

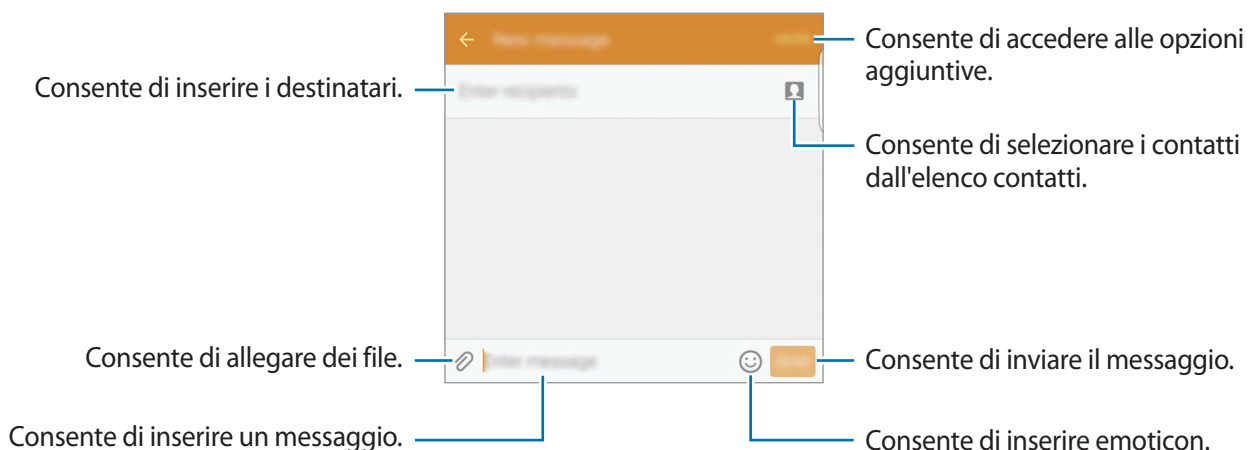

### 4 Toccate **INVIA** per inviare il messaggio.

## Visualizzazione dei messaggi

I messaggi sono raggruppati in conversazioni per contatto.



La ricezione dei messaggi in roaming potrebbe comportare costi aggiuntivi.

- 1 Toccate **Messaggi** nel menu Applicazioni.
- 2 Nell'elenco dei messaggi, selezionate un contatto.
- 3 Visualizzate la vostra conversazione.

## Blocco di messaggi indesiderati

Bloccate i messaggi da determinati numeri di telefono o messaggi che contengono frasi aggiunte all'elenco rifiutati.

1 Toccate **Messaggi** nel menu Applicazioni.

2 Toccate **ALTRO** → **Impostaz.** → **Blocca messaggi**.

3 Toccate **Elenco bloccati**.

Per aggiungere le frasi da bloccare, toccate **Frase bloccate**.

4 Toccate **RICEVUTI** oppure **RUBRICA** per selezionare i contatti e toccate **+**.

Per inserire manualmente un numero, toccate **Inserisci numero**, quindi inserite un numero di telefono.

Quando ricevete messaggi dai numeri rifiutati o messaggi contenenti frasi bloccate, non riceverete notifiche. Per visualizzare i messaggi bloccati, toccate **ALTRO** → **Impostaz.** → **Blocca messaggi** → **Messaggi bloccati**.

## Impostazione della notifica messaggi

Potete modificare il suono della notifica, le opzioni di visualizzazione ed altro.

1 Toccate **Messaggi** nel menu Applicazioni.

2 Toccate **ALTRO** → **Impostaz.** → **Notifiche**, quindi toccate il cursore per attivare questa funzione.

3 Modificate le impostazioni delle notifiche.

- **Suono di notifica:** consente di modificare il suono della notifica.
- **Vibrazioni:** consente di impostare la vibrazione del dispositivo quando ricevete un messaggio.
- **Visualizzazione popup:** consente di visualizzare i messaggi in finestre pop-up.
- **Anteprima messaggio:** consente di visualizzare il contenuto del messaggio sulla barra di stato, sulla schermata di blocco e in finestre pop-up.

Potete impostare un avviso ad un certo intervallo che vi informi di notifiche non lette. Nel menu Applicazioni, toccate **Impostaz.** → **Accessibilità** → **Promemoria di notifica**, quindi toccate il cursore per attivare questa funzione. Successivamente, toccate il cursore **Messaggi** per attivare questa funzione.

## Internet

Navigate in Internet per cercare informazioni ed inserite le pagine Web di vostro interesse tra i preferiti per un facile accesso.

- 1 Toccate **Internet** nel menu Applicazioni.
- 2 Toccate il campo indirizzo.
- 3 Inserite l'indirizzo Web o una parola chiave, quindi toccate **Vai**.

Per visualizzare le barre degli strumenti, trascinate il dito leggermente verso il basso sullo schermo.

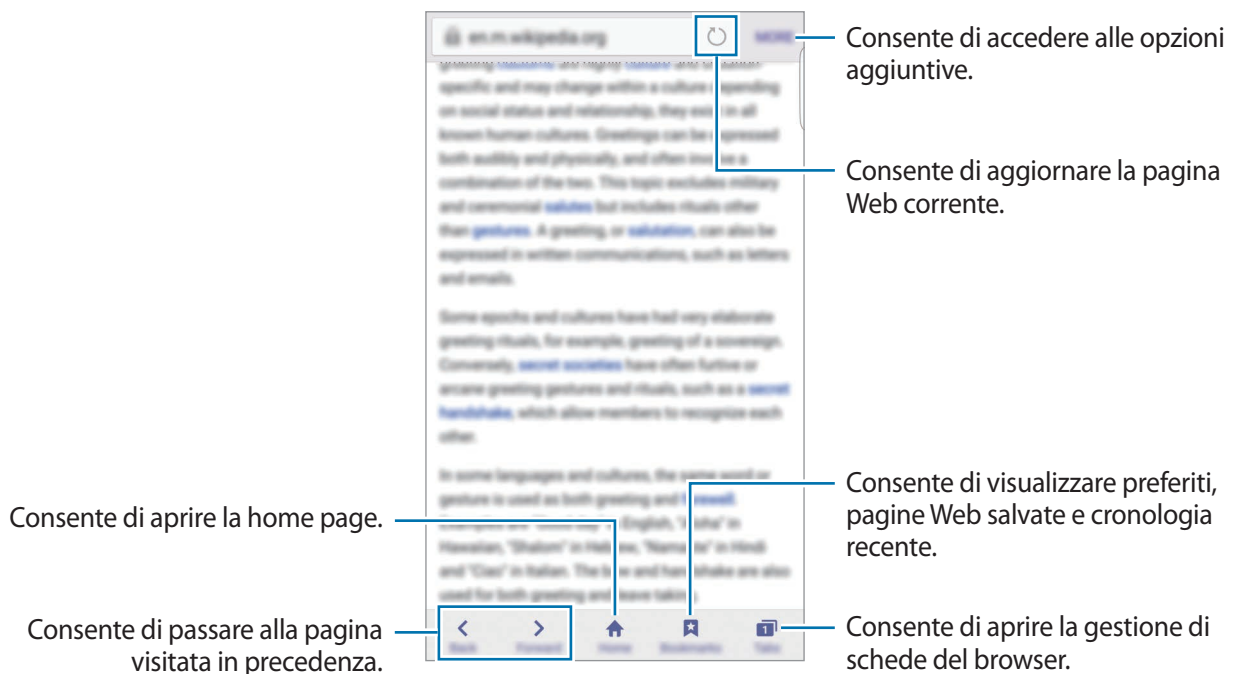

## E-mail

### Impostazione di un account E-mail

Impostate un account e-mail quando aprite **E-mail** per la prima volta.

- 1 Toccate **E-mail** nel menu Applicazioni.
- 2 Inserite l'indirizzo e-mail e la password, quindi toccate **SUCCESSIVO**.  
Per registrare manualmente un account e-mail aziendale, toccate **CONFIG. MANUALE**.
- 3 Seguite le istruzioni visualizzate per completare la configurazione.

Per configurare un altro account e-mail, toccate **ALTRO** → **Impostaz.** → **Aggiungi account**.

Se possedete più di un account e-mail, potete impostarne uno come account predefinito. Toccate **ALTRO** → **Impostaz.** → **ALTRO** → **Imposta account predefinito**.

### Invio di e-mail

- 1 Toccate  per comporre un'e-mail.
- 2 Aggiungete i destinatari ed inserite un testo nell'e-mail.
- 3 Toccate **INVIA** per inviare l'e-mail.

## Lettura delle e-mail

Quando **E-mail** è aperta, il dispositivo scaricherà automaticamente le nuove e-mail. Per scaricare manualmente le e-mail, scorrete verso il basso sullo schermo.

Toccate un'e-mail sullo schermo per leggerla.



Se la sincronizzazione e-mail è disabilitata, non è possibile scaricare le nuove e-mail. Per abilitare la sincronizzazione e-mail, toccate **ALTRO** → **Impostaz.** → il nome del vostro account, quindi toccate il cursore **Sincronizza account** per attivare questa funzione.

## Camera

### Introduzione

Scattate foto e registrate video utilizzando varie modalità ed impostazioni.

### Scatto base

Potete scattare foto o registrare video. Visualizzate le foto e i video nella **Galleria**.





Toccate **Camera** nel menu Applicazioni.

#### Per un corretto utilizzo della fotocamera

- Non scattate foto ne registrate video ad altre persone senza il loro permesso.
- Non scattate foto ne registrate video dove vietato dalla legge.
- Non scattate foto e non registrate video in luoghi dove potreste violare la privacy delle persone.



## Scatto di foto e registrazione di video

- 1 Toccate l'immagine sulla schermata di anteprima nel punto in cui volete che la fotocamera metta a fuoco.
- 2 Toccate  per scattare una foto o toccate  per registrare un video. Per scattare una serie di foto, tenete premuto .
  - Allontanate due dita sul touch screen per aumentare lo zoom, riavvicinatele per diminuire lo zoom.
  - Per regolare la luminosità di foto o video, toccate lo schermo. Quando compare la barra di regolazione, tenete premuto sull'icona  e trascinatela sulla barra di regolazione.
  - Per acquisire un'immagine dal video durante la registrazione, toccate **Cattura**.
  - Per modificare la messa a fuoco durante la registrazione di un video, toccate sul punto che volete mettere a fuoco. Per mettere a fuoco al centro dello schermo, toccate .



Nella schermata di anteprima, scorrete verso destra per accedere all'elenco delle modalità di scatto. In alternativa, scorrete verso sinistra per visualizzare le foto e i video catturati.



- La schermata di anteprima potrebbe variare in base alla modalità di scatto e alla fotocamera utilizzata.
- La fotocamera si spegne automaticamente quando non viene utilizzata.
- Accertatevi che l'obiettivo sia pulito. Il dispositivo potrebbe non funzionare correttamente in alcune modalità che richiedono alte risoluzioni.
- La fotocamera anteriore è dotata di obiettivo grandangolare. Le foto in grandangolo possono presentare lievi distorsioni e ciò non indica un problema di funzionamento del dispositivo.
- Il tempo massimo di registrazione potrebbe diminuire quando registrate un video ad alta risoluzione.

### Avvio della Fotocamera nella schermata di blocco

Per scattare foto rapidamente, avviate **Camera** sulla schermata di blocco.

Nella schermata di blocco, trascinate  fuori dal cerchio grande.



- La disponibilità di questa funzione potrebbe variare in base al paese o al gestore telefonico.
- Alcune funzionalità della fotocamera non sono disponibili quando avviate **Camera** dalla schermata di blocco mentre sono attivate le funzionalità di sicurezza.

### Avvio rapido della Fotocamera

Premete due volte rapidamente il tasto Home per avviare **Camera**. **Camera** viene avviata sempre in modalità auto.





- Alcune funzionalità della fotocamera non sono disponibili quando avviate **Camera** dalla schermata di blocco o quando lo schermo è spento mentre sono attivate le funzionalità di sicurezza.

## HDR (High Dynamic Range)

Scattate foto con colori ricchi e riproducete i dettagli anche in ambienti luminosi e bui.

Per attivare o disattivare la modalità HDR, aprite la schermata di anteprima e toccate  fino a raggiungere l'opzione desiderata.



-  : il dispositivo attiva automaticamente la modalità HDR in base alle condizioni di scatto.
-  : la modalità HDR viene attivata.
-  : la modalità HDR viene disattivata.



## Auto Focus Dinamico

Quando selezionate un soggetto da seguire, il dispositivo mette a fuoco automaticamente il soggetto, anche quando questo è in movimento o quando cambiate la posizione della fotocamera.



Quando questa funzionalità è attiva, non potete utilizzare la funzionalità di stabilizzazione Video.

- 1 Nella schermata di anteprima, toccate  e toccate il cursore **Auto Focus Dinamico** per attivare questa funzione.
- 2 Toccate  per tornare alla schermata di anteprima.
- 3 Toccate il soggetto che desiderate seguire.

4 Toccate  per scattare una foto o toccate  per registrare un video.



Nelle seguenti condizioni potrebbe non essere possibile seguire un soggetto:

- Il soggetto è troppo grande o troppo piccolo.
- Il soggetto si muove troppo.
- Il soggetto è illuminato da dietro o state fotografando in un luogo buio.
- I colori o i motivi presenti sul soggetto e sullo sfondo sono uguali.
- Nell'inquadratura sono presenti elementi orizzontali, ad esempio le veneziane.
- La fotocamera vibra eccessivamente.
- La risoluzione del video è alta.

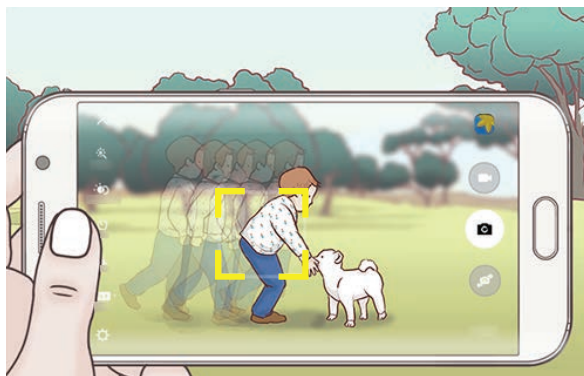

## Blocco della messa a fuoco e dell'esposizione

Il forte contrasto luce/buio e il soggetto al di fuori dell'area di messa a fuoco auto potrebbero rendere difficile raggiungere un'esposizione adeguata. Bloccate la messa a fuoco o l'esposizione, quindi scattate una foto. Tenete premuta l'area da mettere a fuoco, sull'area comparirà la cornice AF/AE e l'impostazione di messa a fuoco ed esposizione verrà bloccata. L'impostazione rimane bloccata anche dopo aver scattato una foto.



Questa funzionalità è disponibile solo in alcune modalità di scatto.

## Modalità Auto





La modalità Auto consente alla fotocamera di valutare l'ambiente circostante e di determinare la modalità ideale per la foto.

Nel menu Tutte le applicazioni, toccate **MODO** → **Auto**.

## Modalità Pro



Scattate foto manualmente mentre regolate le opzioni di scatto, come il valore di esposizione e il valore ISO.

Nella schermata di anteprima, toccate **MODO** → **Pro**. Selezionate le opzioni e personalizzate le impostazioni, quindi toccate  per scattare una foto.

-  : consente di selezionare una tonalità di colore. Per creare la vostra tonalità di colore personale, toccate **Tono 1** o **Tono 2**.
-  : consente di cambiare la modalità di messa a fuoco. Trascinate la barra di regolazione verso  o  per regolare manualmente la messa a fuoco. Per passare alla modalità di messa a fuoco automatica, trascinate la barra di regolazione verso **AUTO**.
- **WB** : consente di selezionare un bilanciamento del bianco adeguato, in modo che la gamma di colori delle immagini risulti fedele alla realtà. Potete impostare la temperatura di colore. Toccate  e trascinate il dito sulla barra per la temperatura di colore.
- **ISO** : consente di selezionare un valore ISO. Controlla la sensibilità della fotocamera alla luce. Per oggetti fermi o ben illuminati utilizzate valori bassi. Per oggetti in rapido movimento o poco illuminati utilizzate valori più alti. Tuttavia, impostazioni ISO maggiori possono causare rumore nelle foto.



Se la velocità dell'otturatore viene impostata manualmente, non potete impostare l'impostazione ISO su **AUTO**.

-  : consente di regolare la velocità dell'otturatore. Una bassa velocità dell'otturatore lascia entrare più luce, quindi la foto diventa più luminosa. Ciò è ideale per foto di scenari o per foto scattate di notte. Una velocità dell'otturatore più alta lascia entrare meno luce. Ciò è ideale per scattare foto di soggetti in rapido movimento.
-  : consente di cambiare il valore di esposizione. Ciò determina la quantità di luce ricevuta dal sensore della fotocamera. Per situazioni con poca luce, utilizzate un'esposizione più alta.



Se la velocità dell'otturatore viene impostata manualmente, non potete modificare il valore di esposizione. Il valore di esposizione cambierà e verrà visualizzato in base all'impostazione della velocità dell'otturatore.

## Salvataggio dell'impostazione corrente come impostazione personalizzata

Nella schermata di anteprima, toccate **Personaliz.** → **Salva impost. correnti**, selezionate un nome, quindi toccate **SALVA**.

Per applicare alla fotocamera le impostazioni salvate, aprite la schermata di anteprima, toccate **Personaliz.**, quindi selezionate un nome.

## Separazione dell'area di esposizione dall'area di messa a fuoco

Se il contrasto è disturbato da una luce abbagliante o il soggetto si trova al di fuori dell'area di messa a fuoco, utilizzate questa funzione per ottenere un'esposizione adeguata. Potete separare l'area di esposizione da quella di messa a fuoco e selezionare il livello di esposizione desiderato per il soggetto.



Questa funzionalità è disponibile solo quando impostate la velocità dell'otturatore e la messa a fuoco su **AUTO** nella modalità Pro.

- 1 Nella schermata di anteprima, tenete premuta un'area da mettere a fuoco. Sull'area di messa a fuoco comparirà la cornice AF/AE.

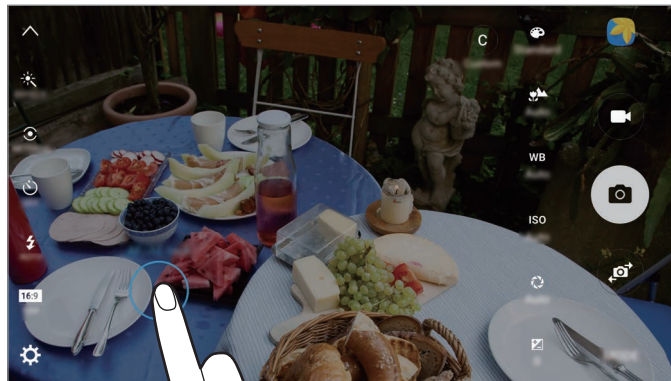

- 2 Trascinate la cornice AF/AE sull'area di esposizione.  
L'area di esposizione verrà separata dall'area di messa a fuoco.

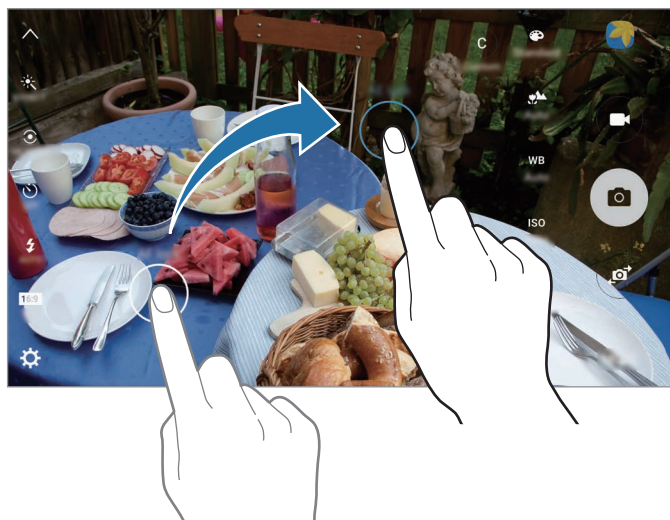

## Messa a fuoco selettiva

Utilizzate l'effetto fuori fuoco per far risaltare oggetti specifici in una foto.

- 1 Nella schermata di anteprima, toccate **MODO** → **Messa a fuoco selettiva**.
- 2 Toccate l'immagine sulla schermata di anteprima nel punto in cui volete che la fotocamera metta a fuoco.
- 3 Toccate per scattare una foto.
- 4 Toccate la miniatura dell'anteprima.
- 5 Toccate e selezionate una delle seguenti opzioni:
  - **Fuoco vicino:** consente di mettere in risalto il soggetto e sfocare lo sfondo che lo circonda.
  - **Fuoco lontano:** consente di sfocare il soggetto e mettere in risalto lo sfondo che lo circonda.
  - **Fuoco panoramico:** consente di mettere in risalto soggetto e sfondo.

## 6 Toccate **SALVA**.



- Si raccomanda di non posizionare i soggetti oltre 50 cm dal dispositivo. Posizionate il soggetto che desiderate mettere a fuoco vicino al dispositivo.
- Quando scattate le foto, assicuratevi che ci sia distanza sufficiente tra il soggetto e lo sfondo. La distanza dovrebbe essere tripla rispetto a quella tra dispositivo e soggetto.
- La qualità delle foto scattate dal dispositivo potrebbe essere influenzata dalle seguenti condizioni:
  - Il dispositivo o il soggetto si muovono.
  - La retroilluminazione è forte, la luce bassa o state scattando all'interno.
  - Il soggetto o lo sfondo è privo di motivo, o è in tinta unita.

## Panoramica

Scattate una sequenza di foto in orizzontale o verticale, quindi unitele per creare una scena ampia.

Nel menu Tutte le applicazioni, toccate **MODO** → **Panoramica**.



Per scatti migliori con la modalità panoramica, seguite questi suggerimenti:

- Muovete lentamente la fotocamera in una direzione.
- Mantenete l'immagine all'interno della cornice nel mirino della fotocamera.
- Non scattate foto con sfondi indistinti, come un cielo terso e una parete vuota.



## Collage video

Registrate video per creare una composizione video unica. Potete modificare i video e condividerlo con altri.

1 Nella schermata di anteprima, toccate **MODO** → **Collage video**.

2 Toccate  per selezionare una delle seguenti opzioni:

- **Collage**: consente di registrare diversi video e combinarli per riprodurli in una composizione video. Potete selezionare un tipo di composizione e modificare il rapporto d'aspetto.
- **Serie**: consente di selezionare il rapporto d'aspetto e di registrare una serie di video contenenti varie scene. Mentre registrate, mettete in pausa la registrazione, quindi riprendetela per catturare diverse scene.
- **Rallentatore**: consente di registrare un video per visualizzarlo in una composizione video al rallentatore.



Inoltre, potete selezionare un tempo di registrazione per i video. Toccate  e selezionate un'opzione.

3 Toccate  per avviare la registrazione.

Dopo aver registrato un video, compare una schermata di modifica.

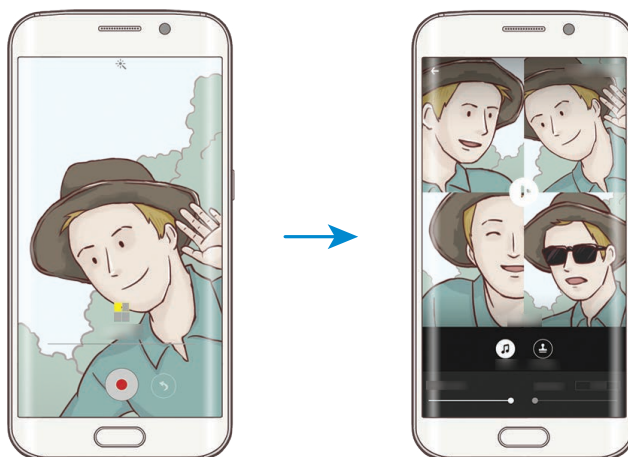

**4** Modificate il video utilizzando le opzioni disponibili.

- **Audio:** consente di regolare il suono registrato o di inserire musica di sottofondo.
- **Parti lente:** consente di selezionare le sezioni del video in ciascun fotogramma da riprodurre al rallentatore. Questa opzione compare quando selezionate l'opzione video Rallentatore.
- **Tag di fine:** consente di visualizzare la data e l'ora della registrazione.

**5** Al termine della modifica, toccate **SALVA** per salvare il video.

Per condividere il video con altri, toccate **CONDIVIDI**.

## Trasmissione live

Registrate e condividete video in tempo reale dei vostri momenti speciali. Invitate parenti ed amici a guardare la vostra trasmissione live. Per maggiori informazioni sulla funzionalità di trasmissione su YouTube, consultate il menu guida di YouTube.



La trasmissione tramite rete mobile potrebbe determinare costi aggiuntivi.

## Prima di iniziare

- Per utilizzare questa funzionalità dovete accedere al vostro account Google.
- Potete invitare solo le persone salvate in **Rubrica**. Salvate in anticipo le persone come contatti.
- Per salvare automaticamente la trasmissione sul dispositivo quando questa termina, aprite la schermata di anteprima, toccate **Impostazioni**, quindi toccate il cursore **Salvataggio automatico** per attivare questa funzione. Potete visualizzare i vostri video in **Galleria**.

## Avvio della trasmissione

**1** Nella schermata di anteprima, toccate **MODO** → **Trasmissione live**.

**2** Leggete i termini e le condizioni, quindi toccate **ACCETTO**.

**3** Per cambiare il nome del vostro canale, toccate il nome predefinito sotto **Trasmissione live** ed inserite un nuovo nome.

4 Per impostare la trasmissione come pubblica o privata, toccate **Impostazioni** → **Privacy**.

5 Toccate **Invita** e selezionate i contatti.

Quando la trasmissione inizia, il link del video verrà inviato ai contatti selezionati tramite messaggio. I contatti invitati possono guardare la trasmissione toccando il link.

6 Toccate  per avviare la trasmissione.

Per invitare altre persone durante la trasmissione, toccate **Condividi** e selezionate un metodo di condivisione. Mentre invitate le persone, la trasmissione verrà messa in pausa. Per riprendere la registrazione, toccate **RIPRENDI**.

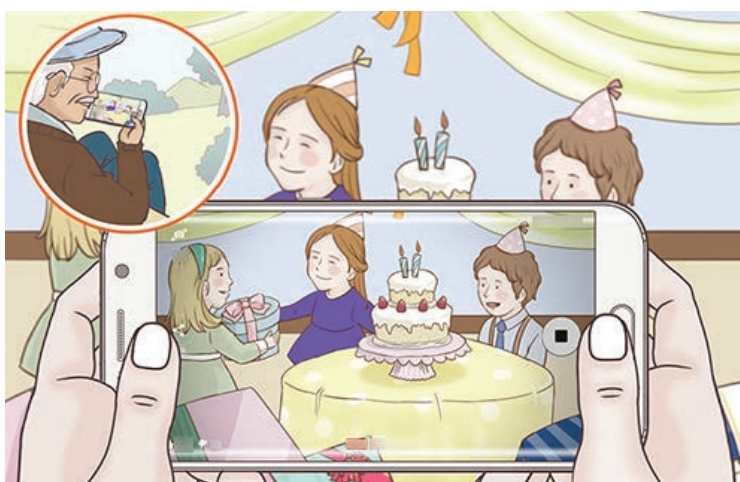

7 Toccate  per terminare la trasmissione.

La trasmissione verrà caricata automaticamente su YouTube. Per condividere il link con altri, toccate **CONDIVIDI**.

## Come guardare una trasmissione live

I contatti invitati possono guardare la trasmissione toccando il link del video che hanno ricevuto. Per le trasmissioni pubbliche, gli spettatori possono cercare il nome del vostro canale su YouTube.



Durante la trasmissione, gli spettatori possono mettere “mi piace” o “non mi piace”.

## Rallentatore

Registrate un video per visualizzarlo al rallentatore. Potete specificare le sezioni del video da riprodurre al rallentatore.



La lunghezza focale potrebbe ridursi quando utilizzate questa modalità.

- 1 Nella schermata di anteprima, toccate **MODO** → **Rallentatore**.
  - 2 Toccate  per avviare la registrazione.
  - 3 Al termine della registrazione, toccate  per interrompere.
  - 4 Nella schermata di anteprima, toccate la miniatura dell'anteprima.
  - 5 Toccate .
- La riproduzione del video inizierà con una sezione casuale al rallentatore.

### Modifica delle sezioni al rallentatore

- 1 Nella schermata di anteprima, toccate la miniatura dell'anteprima.
- 2 Toccate .

La riproduzione del video inizierà con una sezione casuale al rallentatore.

- 3 Toccate  per mettere in pausa la riproduzione.
- 4 Trascinate la parentesi di inizio e la parentesi di fine nei punti desiderati per impostare la durata del video da riprodurre.

5 Trascinate ● per selezionare l'area del video da riprodurre al rallentatore.

Per impostare una sezione al rallentatore in modo più accurato, tenete premuto ●, quindi trascinate il dito verso sinistra o destra per spostarvi nella sezione fotogramma per fotogramma.

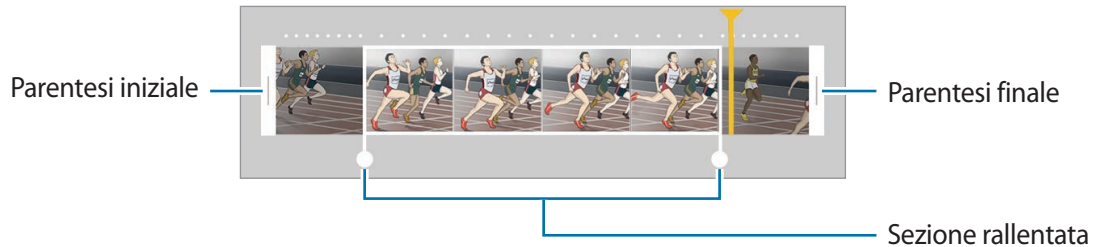

6 Toccate la sezione al rallentatore e utilizzate le seguenti opzioni:

- **Velocità:** consente di cambiare la velocità di riproduzione della sezione selezionata.
- **Dividi:** consente di dividere la sezione in due parti.
- **Elimina:** consente di eliminare una parte della sezione divisa.

7 Toccate ⏮ per visualizzare l'anteprima del video.

8 Toccate **ESPORTA** per salvare il video.

## Movimento rapido

Registrate un video per visualizzarlo in modo accelerato. Potete specificare le sezioni del video da riprodurre in modo accelerato.



La lunghezza focale potrebbe ridursi quando utilizzate questa modalità.

1 Nella schermata di anteprima, toccate **MODO** → **Movimento rapido**.

2 Toccate ● per avviare la registrazione.

3 Al termine della registrazione, toccate ■ per interrompere.

4 Nella schermata di anteprima, toccate la miniatura dell'anteprima.

5 Toccate .

La riproduzione del video inizierà con una sezione casuale accelerata.

## Modifica delle sezioni in modo accelerato

1 Nella schermata di anteprima, toccate la miniatura dell'anteprima.

2 Toccate .

La riproduzione del video inizierà con una sezione casuale accelerata.

3 Toccate  per mettere in pausa la riproduzione.

4 Trascinate la parentesi di inizio e la parentesi di fine nei punti desiderati per impostare la durata del video da riprodurre.

5 Trascinate  per selezionare l'area del video da riprodurre in modo accelerato.

Per impostare una sezione accelerata in modo più accurato, tenete premuto , quindi trascinate il dito verso sinistra o destra per spostarvi nella sezione fotogramma per fotogramma.

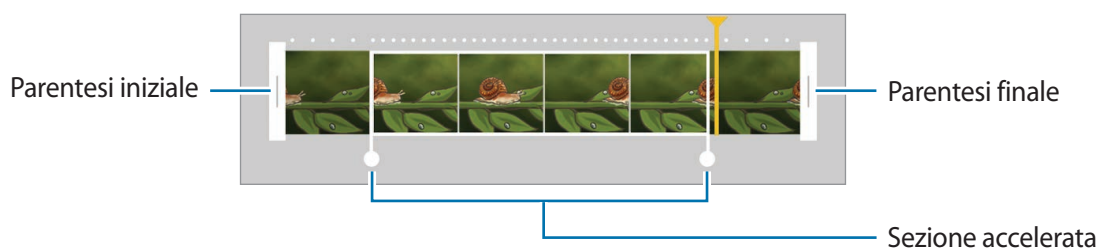

6 Toccate la sezione accelerata e utilizzate le seguenti opzioni:

- **Velocità:** consente di cambiare la velocità di riproduzione della sezione selezionata.
- **Dividi:** consente di dividere la sezione in due parti.
- **Elimina:** consente di eliminare una parte della sezione divisa.

7 Toccate  per visualizzare l'anteprima del video.

8 Toccate **ESPORTA** per salvare il video.

## Scatto virtuale

Scattate una serie di foto mentre cerciate un soggetto per creare una visuale del soggetto da diverse angolazioni. Potete visualizzare il soggetto da diverse angolazioni trascinando il dito verso sinistra o destra sulla foto.

- 1 Nella schermata di anteprima, toccate **MODO** → **Scatto virtuale**.
- 2 Posizionate un soggetto al centro della schermata di anteprima e toccate .
- 3 Muovete lentamente il dispositivo intorno al soggetto in una direzione per scattare più foto. Quando la freccia diventa completamente gialla o quando smettete di cerchiare il soggetto, il dispositivo smetterà automaticamente di scattare foto.

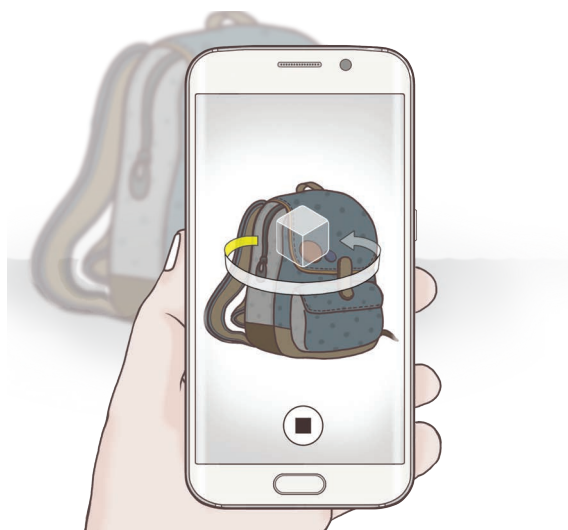



## Visualizzazione delle foto con scatto virtuale

- 1 Nella schermata di anteprima, toccate la miniatura dell'anteprima.
- 2 Toccate .
- 3 Trascinate il dito verso sinistra o destra sullo schermo, oppure ruotate il dispositivo verso sinistra o destra per visualizzare il soggetto da diverse angolazioni.

## Autoscatto

Scattate autoritratti con la fotocamera anteriore. Potete visualizzare sullo schermo l'anteprima di diversi effetti estetici.

- 1 Nella schermata di anteprima, toccate  per passare alla fotocamera anteriore per gli autoritratti.
- 2 Toccate **MODO** → **Autoscatto**.
- 3 Posizionatevi di fronte all'obiettivo della fotocamera anteriore.
- 4 Quando il dispositivo rileva il vostro volto, toccate il sensore sul retro del dispositivo per scattare una foto di voi stessi. Inoltre, potete toccare lo schermo per scattare una foto.

Per scattare una foto utilizzando il palmo, toccate  e toccate il cursore **Controllo con gesti** per attivare questa funzione. Esponete il palmo alla fotocamera anteriore. Dopo aver riconosciuto il palmo, il dispositivo scatterà una foto dopo pochi secondi.

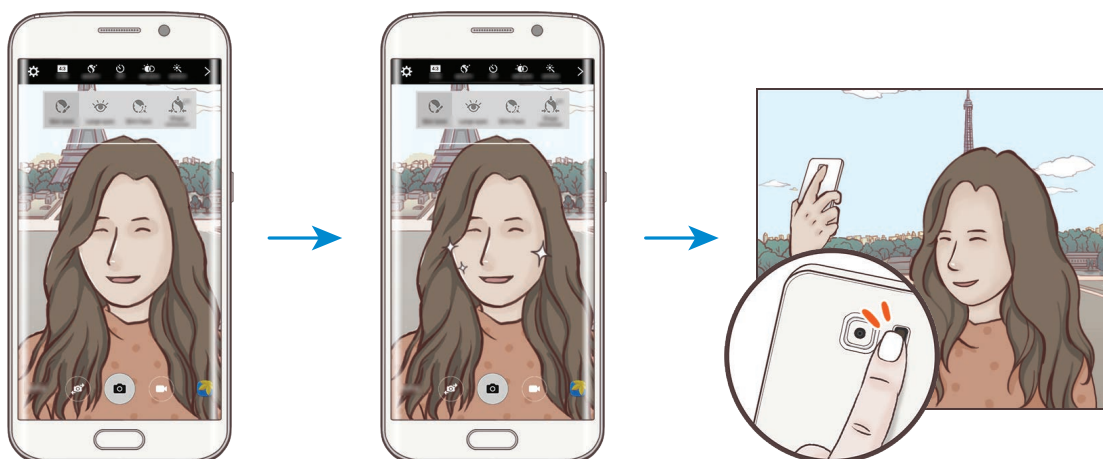



## Applicazione degli effetti estetici

Prima di scattare degli autoritratti, potete modificare le caratteristiche del volto, come l'incarnato o la forma del volto.



Questa funzionalità è disponibile solo nei modi **Autoscatto** e **Scatto a intervalli**.

- 1 Nella schermata di anteprima, toccate .
- 2 Selezionate le seguenti opzioni per applicare effetti estetici al volto nella schermata di anteprima:
  - **Correzione forma:** quando il volto si trova sui bordi della schermata di anteprima, apparirà distorto. Abilitate questa opzione per correggere la forma del volto. Dopo la correzione della forma, lo sfondo potrebbe apparire leggermente distorto.
  - **Assot. volto:** consente di regolare la forma del volto facendolo apparire più magro.
  - **Occhi grandi:** consente di far apparire gli occhi più grandi.
  - **Tono pelle:** consente di far apparire la pelle più luminosa e chiara.
- 3 Quando il dispositivo rileva il vostro volto, toccate il sensore sul retro del dispositivo per scattare una foto di voi stessi. Inoltre, potete toccare lo schermo per scattare una foto.

## Selfie panoramico

Eseguite un selfie panoramico per includere più persone nella foto ed evitare di escludere qualcuno.

- 1 Nella schermata di anteprima, toccate  per passare alla fotocamera anteriore per gli autoritratti.
- 2 Toccate **MODO** → **Selfie panoramico**.
- 3 Posizionatevi di fronte all'obiettivo della fotocamera anteriore.

- 4 Quando il dispositivo rileva il vostro volto, toccate il sensore sul retro del dispositivo per scattare una foto di voi stessi. Inoltre, potete toccare lo schermo per scattare una foto.

Per scattare una foto utilizzando il palmo, toccate  e toccate il cursore **Controllo con gesti** per attivare questa funzione. Esponete il palmo alla fotocamera anteriore. Dopo aver riconosciuto il palmo, il dispositivo scatterà una foto dopo pochi secondi.

- 5 Ruotate lentamente il dispositivo verso sinistra e poi verso destra, o viceversa, per scattare autoritratto ampio.

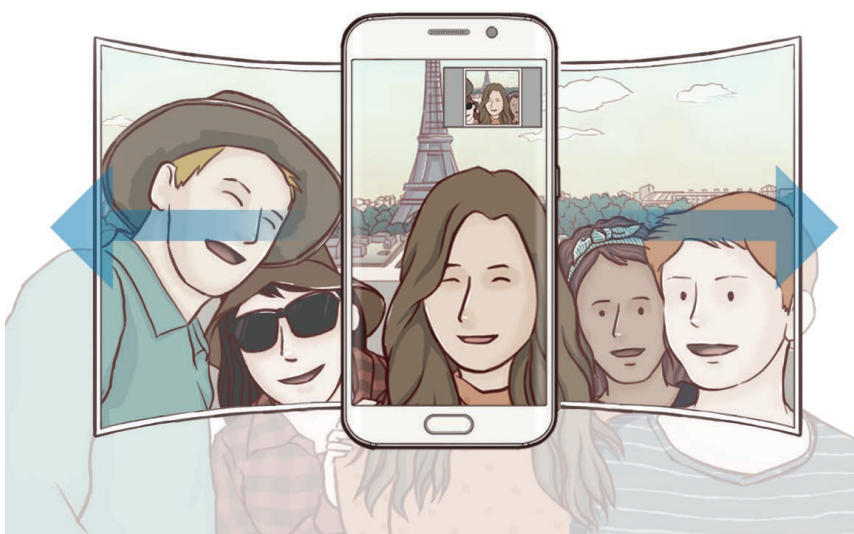

Il dispositivo scatterà altre foto quando la cornice bianca si sposta su ciascuna estremità della cornice del mirino.



- Accertatevi di mantenere la cornice bianca all'interno della finestra del mirino.
- Mentre vengono eseguiti i selfie panoramici, i soggetti dovrebbero rimanere fermi.
- La parte superiore e la parte inferiore dell'immagine visualizzata nella schermata di anteprima potrebbero essere tagliate dalla foto, in base alle condizioni di scatto.

## Scatto a intervalli

Scattate una serie di autoritratti a un certo intervallo e salvate le foto desiderate.

- 1 Nella schermata di anteprima, toccate  per passare alla fotocamera anteriore per gli autoritratti.
- 2 Toccate **MODO** → **Scatto a intervalli**.
- 3 Posizionatevi di fronte all'obiettivo della fotocamera anteriore.
- 4 Per applicare un effetto estetico, toccate  e selezionate le opzioni. Fate riferimento a [Applicazione degli effetti estetici](#) per maggiori informazioni.
- 5 Quando il dispositivo rileva il vostro volto, toccate il sensore sul retro del dispositivo per scattare una foto di voi stessi. Inoltre, potete toccare lo schermo per scattare una foto.  
Il dispositivo scatterà quattro foto a intervalli di due secondi.  
Per scattare una foto utilizzando il palmo, toccate  e toccate il cursore **Controllo con gesti** per attivare questa funzione. Esponete il palmo alla fotocamera anteriore. Dopo aver riconosciuto il palmo, il dispositivo scatterà una foto dopo pochi secondi.
- 6 Selezionate le foto che desiderate salvare e toccate **SALVA**.

## Download delle modalità

Scaricate altre modalità di scatto da **Galaxy Apps**.

Nella schermata di anteprima, toccate **MODO** → **Scarica**.



Alcune modalità di scatto scaricate non hanno accesso ad ogni funzionalità. Lo scorrimento verso destra per visualizzare l'elenco delle modalità e lo scorrimento verso sinistra per visualizzare le immagini e i video catturati, potrebbero non essere disponibili.

## Impostazioni della fotocamera

### Impostazioni rapide

Nella schermata di anteprima, utilizzate le seguenti impostazioni rapide.



Le opzioni disponibili potrebbero variare in base alla modalità di scatto e alla fotocamera utilizzata.

- : consente di selezionare un effetto filtro da utilizzare quando scattate foto o registrate video. Per impostare la visualizzazione di determinati effetti sull'elenco o riorganizzare l'ordine degli effetti, toccate . Per scaricare altri effetti, toccate .
- : utilizzate questa funzione per scattare foto con colori intensi e riprodurre i dettagli anche in aree luminose o scure.
- : consente di selezionare un metodo di misurazione. Questo determina come vengono calcolati i valori di luce. **Calibrato al centro** utilizza la luce nella porzione centrale dello scatto per calcolare l'esposizione dello scatto. **Spot** utilizza la luce in un'area concentrata al centro dello scatto per calcolare l'esposizione dello scatto. **Matrice** calcola la media dell'intera scena.
- : consente di selezionare un tempo di registrazione video.
- : consente di cambiare il tipo di composizione video o il rapporto d'aspetto. Inoltre, potete registrare composizioni video con l'effetto rallentatore.
- : consente di selezionare la durata dell'attesa prima che la fotocamera scatti automaticamente una foto.
- : consente di applicare effetti estetici alla schermata di anteprima degli autoritratti. Potete regolare l'incarnato, correggere la forma del volto ed altro.
- : consente di attivare o disattivare il flash.
- : consente di selezionare la risoluzione delle foto. L'utilizzo di una risoluzione maggiore risulterà in foto di qualità più alta, ma che occuperanno più memoria.



Quando scattate foto con la fotocamera anteriore, la risoluzione di una foto potrebbe risentire delle condizioni di luce.

## Impostazioni della fotocamera

Nella schermata di anteprima, toccate .



Le opzioni disponibili potrebbero variare in base alla modalità di scatto e alla fotocamera utilizzata.

- **Dimens. video (posteriore) / Dimens. video (anteriore):** consente di selezionare una risoluzione per i video. L'utilizzo di una risoluzione maggiore risulterà in video di qualità più alta, ma che occuperanno più memoria.
- **Controllo con gesti:** consente di impostare il dispositivo per rilevare il vostro palmo, in modo da utilizzarlo per scattare degli autoritratti.
- **Salva foto come in anteprima:** consente di invertire l'immagine per creare un'immagine speculare della scena originale quando scattate foto con la fotocamera anteriore.
- **Auto Focus Dinamico:** consente di impostare il dispositivo per seguire e mettere a fuoco automaticamente un soggetto selezionato, anche quando il soggetto o la fotocamera si muovono.
- **Stabilizzazione video:** consente di attivare l'antivibrazione per ridurre o eliminare le immagini sfocate causate dalla vibrazione della fotocamera durante la registrazione di un video.
- **Griglia:** consente di visualizzare nel mirino una griglia di supporto nella composizione dell'immagine quando selezionate i soggetti.
- **Tag posizione:** consente di allegare alla foto un tag GPS di posizione.



- La potenza del segnale GPS potrebbe diminuire in luoghi in cui il segnale è ostruito, ad esempio tra edifici, nei sottopassaggi o in presenza di cattive condizioni atmosferiche.
- La vostra posizione comparirà sulle foto quando le caricate su Internet. Per evitarlo disattivate l'impostazione tag posizione.
- **Rivedi immagini:** consente di visualizzare le foto dopo averle scattate.
- **Avvio rapido:** consente di impostare il dispositivo per avviare la fotocamera premendo due volte rapidamente il tasto Home.

- **Salva come file RAW:** consente di salvare le foto come file RAW non compressi (formato file DNG) nella modalità Pro. I file RAW conservano tutte le informazioni di una foto per la migliore qualità delle immagini, ma occupano più spazio sulla memoria. Per visualizzare i file RAW, è richiesta un'applicazione per la visualizzazione di immagini.



- Quando utilizzate questa funzionalità, ogni foto viene salvata in due formati, DNG e JPG. Le foto scattate in sequenza vengono salvate solo come file JPG.
- Potete visualizzare i file JPG in **Galleria**. Potete visualizzare o eliminare i file DNG nella cartella **DCIM** → **Camera**.
- **Controllo vocale:** consente di impostare il dispositivo per scattare foto o registrare video tramite i comandi vocali. Potete dire "Sorriso", "Cheese", "Cattura" oppure "Scatta" per scattare una foto. Per registrare un video, dite "Registra video".
- **Funzione tasti volume:** consente di impostare il dispositivo per utilizzare il tasto Volume per il controllo dell'otturatore o della funzione zoom.
- **Ripristina impostazioni:** consente di ripristinare le impostazioni della fotocamera.

# Galleria



## Introduzione

Visualizzate e gestite le foto e i video memorizzati nel dispositivo.

## Visualizzazione di immagini e video

1 Toccate **Galleria** nel menu Applicazioni.

2 Selezionate un'immagine o un video.

I file video mostrano l'icona  sulla miniatura dell'anteprima. Per riprodurre un video, toccate .

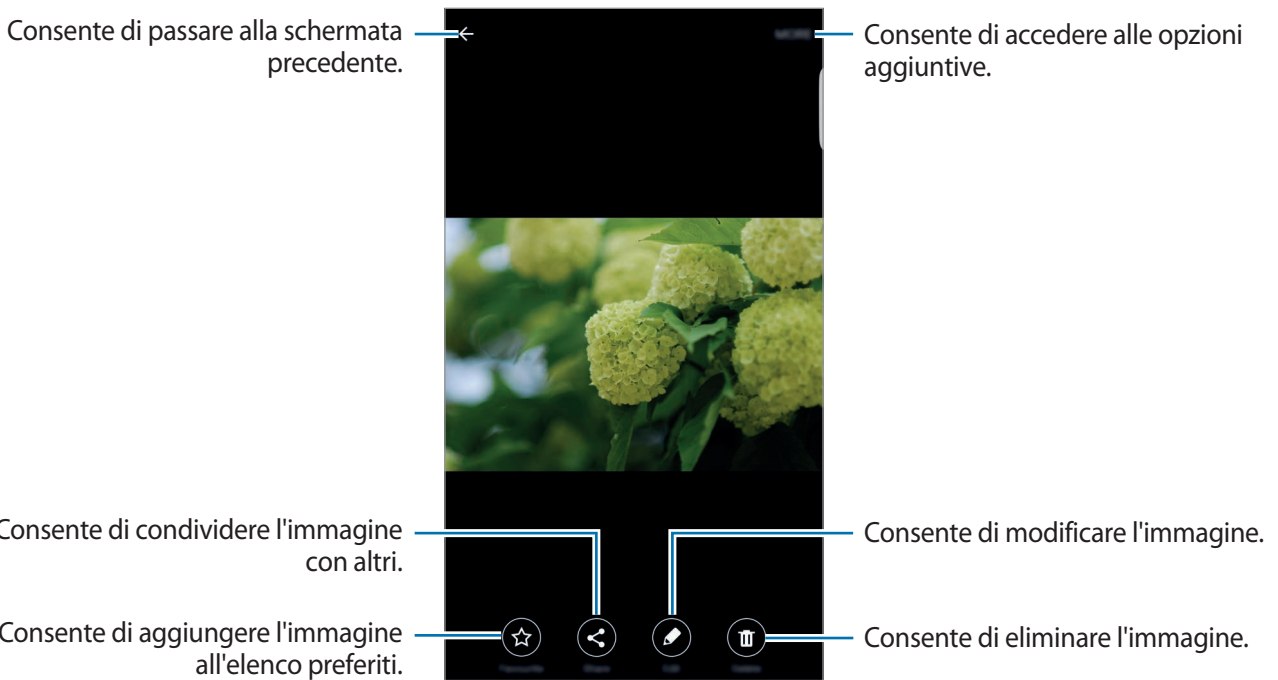

Per nascondere o mostrare i menu, toccate lo schermo.

## Eliminazione di immagini e video

### Eliminazione di un'immagine o un video

Selezionate un'immagine o un video e toccate **Elimina** nella parte inferiore dello schermo.

### Eliminazione di più immagini e video

- 1 Nella schermata principale della Galleria, tenete premuta un'immagine o un video da eliminare.
- 2 Selezionate le immagini o i video da eliminare.
- 3 Toccate **ELIMINA**.

## Condivisione di immagini e video

Selezionate un'immagine o un video, toccate **Condividi** nella parte inferiore dello schermo, quindi selezionate un metodo di condivisione.



# Smart Manager

## Introduzione

Smart Manager offre una visione completa dello stato della batteria, della RAM e della sicurezza del sistema del vostro dispositivo. Inoltre, potete ottimizzare automaticamente il dispositivo con un solo tocco del dito.

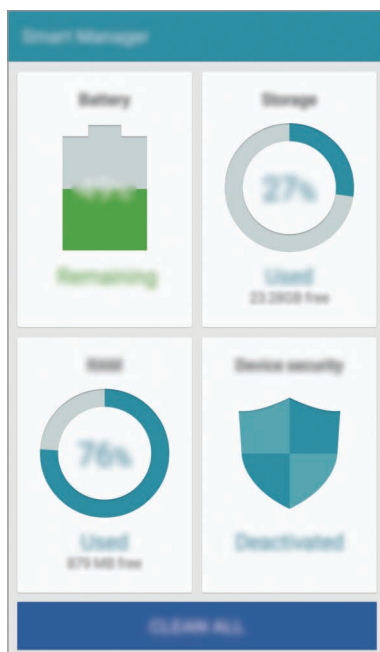

## Utilizzo della funzionalità di ottimizzazione rapida

Nel menu Applicazioni, toccate **Smart Manager** → **PULISCI TUTTO**.

La funzionalità di ottimizzazione rapida migliora le prestazioni del dispositivo tramite le seguenti azioni.

- Individuazione delle applicazioni che utilizzano eccessivamente la batteria e pulizia di parte della memoria.
- Eliminazione dei file non necessari e chiusura delle applicazioni in esecuzione in background.
- Ricerca di malware.

## Utilizzo di Smart Manager

Nel menu Applicazioni, toccate **Smart Manager** e selezionate una funzionalità.

### Batteria

Verificate la batteria residua e il tempo rimanente per l'utilizzo del dispositivo. Per i dispositivi con livelli di batteria inferiore, risparmiate la batteria attivando le funzionalità di risparmio energetico e chiudendo le applicazioni che consumano una quantità eccessiva di batteria.



Il tempo di utilizzo rimanente mostra il tempo residuo prima che la batteria si esaurisca. Il tempo di utilizzo rimanente potrebbe variare in base alle impostazioni e alle condizioni di funzionamento del dispositivo.

### Archiviazione

Verificate lo stato della capacità di memoria utilizzata e quella disponibile. Potete eliminare file inutilizzati e residui o disinstallare le applicazioni che non utilizzate più.

### RAM

Verificate la quantità di RAM disponibile. Potete chiudere le applicazioni in background e ridurre la quantità di RAM utilizzata per velocizzare il dispositivo.

### Protezione dispositivo

Verificate lo stato di sicurezza del dispositivo. Questa funzionalità esegue la ricerca di malware nel dispositivo.

# Calendario

## Introduzione

Gestite i vostri programmi inserendo nel calendario i prossimi eventi o attività.

## Creazione di eventi

- 1 Toccate **Calendario** nel menu Applicazioni.
- 2 Toccate **+** o toccate due volte una data.  
Se per la data sono già stati salvati eventi o attività, toccate la data e toccate **+**.
- 3 Inserite i dettagli dell'evento.

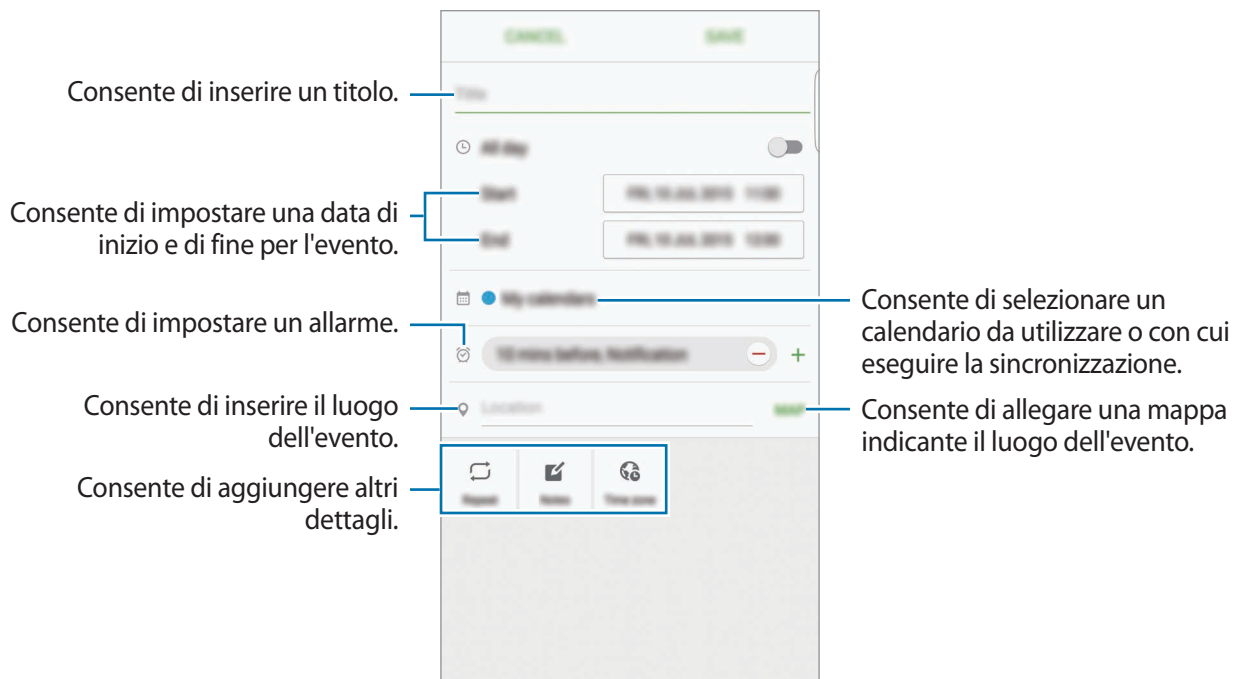

- 4 Toccate **SALVA** per salvare l'evento.

## Creazione di attività

- 1 Toccate **Calendario** nel menu Applicazioni.
- 2 Toccate ▼ → **Attività**.
- 3 Inserite i dettagli dell'attività e toccate **OGGI** o **DOMANI** per impostare una data di scadenza. Per aggiungere altri dettagli, toccate .
- 4 Toccate **SALVA** per salvare l'attività.

## Sincronizzazione di eventi e attività con i vostri account

Nel menu Applicazioni, toccate **Impostaz.** → **Account**, selezionate un servizio di account, quindi toccate il cursore **Sincronizza Calendario** per sincronizzare gli eventi e le attività con l'account.

Per aggiungere degli account con cui effettuare la sincronizzazione, aprite il menu Applicazioni e toccate **Calendario** → **ALTRO** → **Gestisci calendari** → **Aggiungi account**. Successivamente, selezionate un account con cui eseguire la sincronizzazione ed effettuate l'accesso. Quando viene aggiunto un account, accanto al nome dell'account viene visualizzato un cerchio verde.

## S Health

### Introduzione

S Health vi aiuta a gestire il vostro benessere e la vostra forma fisica. Fissate degli obiettivi di benessere, verificate i vostri progressi e tenete traccia della vostra forma fisica e del vostro benessere in generale.

### Avvio di S Health

Quando eseguite questa applicazione per la prima volta o la riavviate dopo aver eseguito un ripristino dei dati, seguite le istruzioni visualizzate per completare la configurazione.

- 1 Toccate **S Health** nel menu Applicazioni.
- 2 Seguite le istruzioni visualizzate per completare la configurazione.

## Utilizzo di S Health

Potete visualizzare le informazioni chiave dai menu di S Health e i rilevatori per monitorare il vostro benessere e la vostra forma fisica.

Toccate **S Health** nel menu Applicazioni.

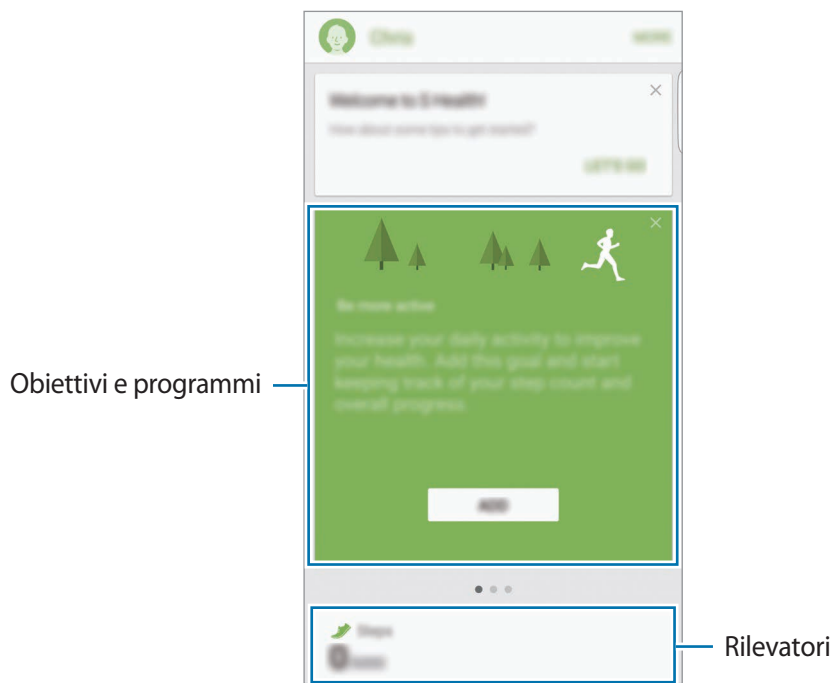

- **OBIETTIVI:** consente di impostare gli obiettivi di benessere e visualizzare i vostri progressi.
- **PROGRAMMI:** consente di utilizzare i programmi di esercizio personalizzabili.
- **RILEVATORI:** consente di monitorare le vostre attività, l'apporto alimentare e le misure corporee.

Per aggiungere rilevatori, obiettivi e programmi alla schermata di S Health, toccate **ALTRO** → **Gestisci elementi**, quindi selezionate gli elementi sotto la scheda **RILEVATORI**, **OBIETTIVI**, o **PROGRAMMI**.



Per accedere ad altre informazioni relative alle funzioni di S Health, toccate **ALTRO** → **Impostaz.** → **Guida**.

## Altre informazioni

- S Health è finalizzato esclusivamente al benessere ed alla forma fisica e non è adatta alla diagnosi di patologie o altre condizioni, né alla cura, all'attenuazione, al trattamento o alla prevenzione di una patologia.
- Le funzioni, funzionalità e applicazioni disponibili che è possibile aggiungere a S Health potrebbero variare da Paese a Paese a causa di normative e regolamenti diversi. Dovreste verificare le funzionalità e le applicazioni disponibili nel vostro Paese prima dell'uso.
- Le applicazioni di S Health e i relativi servizi possono essere modificati o interrotti senza preavviso.
- La raccolta di dati è finalizzata esclusivamente alla fornitura del servizio da voi richiesto, compresi la fornitura di informazioni aggiuntive per migliorare il vostro benessere, la sincronizzazione dei dati, l'analisi dei dati e le statistiche oppure per sviluppare e offrire servizi migliori. (Tuttavia, se accedete al vostro account Samsung da S Health, i vostri dati possono essere salvati sul server per il backup dei dati.) Le informazioni personali possono essere conservate fino al raggiungimento di tali scopi. Potete eliminare i dati personali memorizzati da S Health utilizzando l'opzione Ripristino dati nel menu Impostazioni. Per eliminare eventuali dati condivisi con i social network o trasferiti su dispositivi di archiviazione, dovete eliminarli separatamente.
- Potete condividere e/o sincronizzare i vostri dati con altri servizi Samsung o servizi di terzi compatibili selezionati, nonché con qualsiasi altro dispositivo connesso. L'accesso alle informazioni di S Health tramite tali servizi aggiuntivi o dispositivi di terzi sarà consentito solo con il vostro consenso espresso.
- Voi siete pienamente responsabili per l'utilizzo inappropriato dei dati condivisi su social network o trasmessi ad altri. Siate cauti nel condividere i vostri dati personali con altri.
- Se il dispositivo è collegato a dispositivi di misurazione, verificate il protocollo di comunicazione per confermare il funzionamento corretto. Se utilizzate una connessione wireless, come il Bluetooth, il dispositivo potrebbe subire interferenze elettroniche da altri dispositivi. Evitate di utilizzare il dispositivo vicino ad altri dispositivi che trasmettono onde radio.
- Prima di utilizzarla, leggete attentamente i Termini e le Condizioni e l'Informativa sulla Privacy di S Health.

## S Voice

### Introduzione

Eseguite varie attività semplicemente tramite voce.

### Impostazione del comando di riattivazione

Potete avviare **S Voice** utilizzando il comando di riattivazione personale.

Quando avviate **S Voice** per la prima volta, toccate **AVVIO** e impostate il comando di riattivazione personale.

Per cambiare il comando di riattivazione personale, aprite il menu Applicazioni e toccate **S Voice**. Successivamente, toccate  → **Attivazione vocale** → **Modifica comando di attivazione** → **AVVIO**, quindi seguite le istruzioni visualizzate.

Per impostare il dispositivo per avviare **S Voice** tramite il comando di riattivazione con il dispositivo bloccato, toccate  e toccate il cursore **Att. in blocco protetto** per attivare questa funzione.

### Utilizzo di S Voice

1 Pronunciate il comandi di riattivazione preimpostato.

In alternativa, nel menu Applicazioni, toccate **S Voice**.

Quando **S Voice** viene avviato, il dispositivo inizia il riconoscimento vocale.



La disponibilità di questa applicazione potrebbe variare in base al paese o al gestore telefonico.

Impostazioni S Voice



Consente di visualizzare esempi di comandi vocali.

## 2 Pronunciate un comando vocale.

Se il dispositivo riconosce il comando, il dispositivo eseguirà l'azione corrispondente. Per ripetere un comando vocale o pronunciare un comando differente, toccate .



Questa applicazione si chiuderà automaticamente se il dispositivo non viene utilizzato per un periodo specifico.

## Suggerimenti per migliorare il riconoscimento vocale

- Parlate chiaramente.
- Parlate in luoghi silenziosi.
- Non utilizzate parole offensive o gergali.
- Evitate di parlare con accenti dialettali.

Il dispositivo potrebbe non riconoscere i comandi o eseguire comandi indesiderati in base all'ambiente circostante o al modo in cui parlate.

## Impostazione della lingua

Nel menu Applicazioni, toccate **S Voice** →  → **Lingua**, quindi selezionate una lingua.



La lingua selezionata viene applicata solo a **S Voice**, non alla lingua visualizzata sul dispositivo.



# SideSync

## Introduzione

SideSync consente di condividere con facilità lo schermo e i dati tra smartphone, tablet Android Samsung e qualsiasi computer. Dopo aver connesso i dispositivi, sul tablet o computer connesso comparirà uno schermo virtuale. Potete verificare le notifiche, come i messaggi, dal pannello di controllo o in finestre pop-up.



## Prima di iniziare

- L'applicazione SideSync deve essere installata su entrambi i dispositivi da connettere. Se SideSync non è installata, utilizzate uno dei metodi seguenti per scaricarla ed installarla:
  - Per scaricare ed installare SideSync sul tablet o sullo smartphone Android Samsung, cercate SideSync su **Galaxy Apps** o **Play Store**. Se il dispositivo non supporta SideSync, potrebbe non essere possibile trovare l'applicazione.
  - Per scaricare ed installare SideSync sul computer, visitate [www.samsung.com/sidesync](http://www.samsung.com/sidesync). Sulla pagina Web, potete anche trovare informazioni sui requisiti di sistema di SideSync.
- Per connettere i dispositivi in wireless, questi devono supportare Wi-Fi Direct ed essere connessi allo stesso punto di accesso.

## Connessione a computer o tablet

### Connessione ad un computer

- 1 Connettete lo smartphone al computer tramite un cavo USB.  
In alternativa, connettete entrambi i dispositivi allo stesso punto di accesso.
- 2 Avviate **SideSync** su entrambi i dispositivi.
- 3 Toccate **AVVIA** su entrambi i dispositivi.  
Entrambi i dispositivi si cercheranno a vicenda ed effettueranno la connessione.  
Successivamente, sul computer comparirà il pannello di controllo.



### Connessione ad un tablet tramite Wi-Fi Direct

- 1 Avviate **SideSync** sia sul tablet che sullo smartphone.
- 2 Toccate **AVVIA** su entrambi i dispositivi.  
Entrambi i dispositivi si cercheranno a vicenda ed effettueranno la connessione.
- 3 Sullo smartphone, selezionate il tablet dall'elenco dei dispositivi rilevati.

- 4 Sul tablet, accettate la richiesta di connessione.  
Sul tablet comparirà il pannello di controllo.



## Connessione automatica dei dispositivi

Quando due dispositivi sono stati già connessi in precedenza, potete impostarli in modo da farli riconnettere automaticamente. Connettendo i dispositivi tramite USB o Wi-Fi Direct, **SideSync** viene avviato automaticamente. Se i dispositivi sono connessi allo stesso punto di accesso, posizionateli l'uno accanto all'altro per connetterli.

Per interrompere l'uso della funzionalità di connessione automatica, aprite lo smartphone, toccate **SideSync** → **ALTRO** → **Impostazioni**, quindi toccate il cursore **Connessione automatica dispositivi** per disattivare questa funzione. In alternativa, nel pannello di controllo, toccate **ALTRO** → **Impostazioni** → **Connessioni** e disattivate la funzionalità di connessione automatica.

## Utilizzo del pannello di controllo

Avviate le applicazioni più utilizzate oppure visualizzate le notifiche dallo smartphone.

Quando toccate una notifica, verranno avviati la relativa applicazione o programma. L'immagine di seguito ritrae il pannello di controllo dello smartphone sul computer.

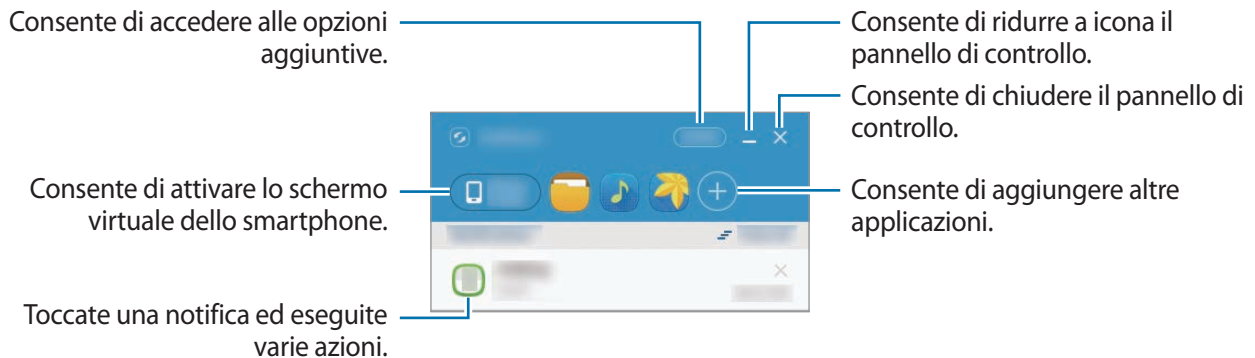

Potete riorganizzare o eliminare le applicazioni cliccando con il tasto destro del mouse sull'icona di un'applicazione.

## Prosecuzione della riproduzione multimediale

Potete mettere in pausa la musica o i video sullo smartphone e continuare la riproduzione su un altro dispositivo.

Nel pannello di controllo, selezionate il tasto di riproduzione sul controller musicale o una notifica video. La riproduzione verrà messa in pausa sullo smartphone ed avviata sull'altro dispositivo.



Solo quando riproducete file multimediali tramite l'applicazione musicale o video predefinita compariranno il controller musicale del dispositivo connesso ed una notifica video.

## Condivisione di una pagina Web

Potete aprire una pagina Web sullo smartphone e visualizzarla nel browser Web del dispositivo connesso.

Durante la navigazione nelle pagine Web sul dispositivo, nel pannello di controllo comparirà una notifica di accesso web. Nel pannello di controllo, selezionate la notifica. Successivamente, la stessa pagina Web comparirà sul dispositivo connesso.

## Condivisione del router dello smartphone

Potete condividere la connessione dati mobili dello smartphone con computer o tablet se non è disponibile una connessione Internet.



L'utilizzo di questa funzione potrebbe determinare costi aggiuntivi.

Nel pannello di controllo, toccate **ALTRO** → **Attiva Router Wi-Fi**. Verrà attivato il router Wi-Fi dello smartphone.

## Utilizzo delle funzionalità di chiamata e messaggi in finestre pop-up

Quando ricevete una chiamata o un messaggio sullo smartphone, sul dispositivo connesso comparirà una finestra pop-up.

Se ricevete una chiamata, potete rispondere o rifiutare la chiamata nella finestra pop-up. Durante la chiamata verranno utilizzati il microfono e l'altoparlante del dispositivo connesso.

Se ricevete un messaggio, potete rispondere direttamente al messaggio.

## Utilizzo dello schermo virtuale

SideSync riproduce lo schermo di un dispositivo su un altro dispositivo. Tramite lo schermo virtuale potete utilizzare le funzioni di un dispositivo. L'immagine di seguito ritrae lo schermo virtuale dello smartphone sul computer.

Nel pannello di controllo, toccate **Phone screen**.



- Alcune funzioni potrebbero non essere disponibili tramite lo schermo virtuale.
- L'aspetto e le funzioni dello schermo virtuale potrebbero variare in base al dispositivo connesso.

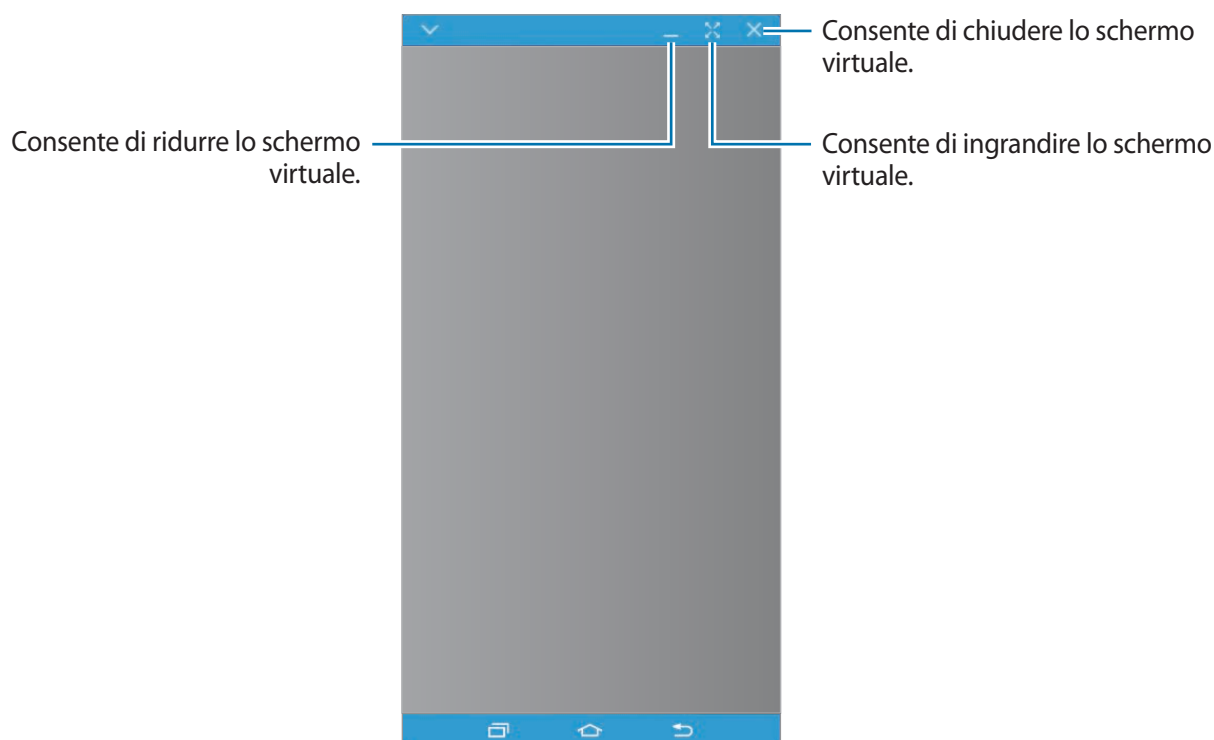

Toccate  per utilizzare le seguenti opzioni:

- **Sempre in primo piano:** consente di impostare la posizione dello schermo virtuale sempre in alto.
- **Ruota:** consente di ruotare lo schermo.
- **Acquisisci:** consente di acquisire una schermata.
- **Attiva modalità de presentazione:** consente di accendere lo schermo dello smartphone in modo da controllarlo sia dal computer che dallo smartphone. La disponibilità di questa funzionalità potrebbe variare in base al dispositivo connesso.

Per spostare lo schermo virtuale, fate clic e trascinate la parte superiore dello schermo virtuale in una nuova posizione.

Per regolare la dimensione dello schermo virtuale, posizionate il puntatore del mouse sul bordo dello schermo virtuale, quindi fate clic e trascinatelo.

## Passaggio da uno schermo all'altro

Per utilizzare lo schermo reale dello smartphone, premete il tasto di accensione e spegnimento o il tasto Home sullo smartphone. Lo schermo virtuale si spegne e si accende lo schermo dello smartphone.

Per tornare allo schermo virtuale, fate clic sullo schermo virtuale dello smartphone sul computer oppure toccate **PASSA A TABLET** sul tablet. Lo schermo reale si spegne e si accende lo schermo virtuale.



Potete visualizzare e controllare contemporaneamente lo schermo virtuale e lo schermo del dispositivo connesso. Nello schermo virtuale, toccate  → **Attiva modalità di presentazione** per accendere lo schermo del dispositivo connesso. La disponibilità di questa funzionalità potrebbe variare in base al dispositivo connesso.

## Condivisione dei file e degli appunti

### Copia dei file sul computer

- 1 Tenete premuto un file per entrare nella modalità modifica nello schermo virtuale dello smartphone.
- 2 Selezionare altri file da copiare.
- 3 Tenete premuti i file selezionati, quindi trascinateli e rilasciateli all'esterno dello schermo virtuale. I file verranno copiati nella posizione desiderata.

Ad esempio, quando spostate un'immagine dallo smartphone ad un documento Word aperto sul computer, l'immagine verrà inserita all'interno del documento Word.

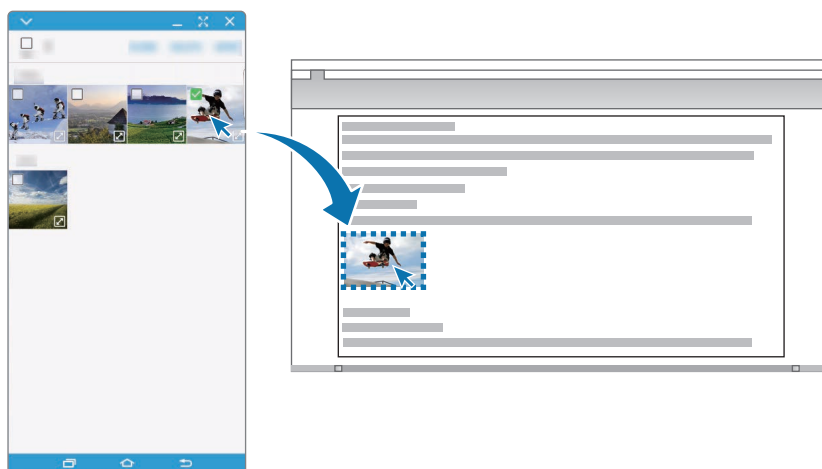

## Copia dei file sullo smartphone

Selezionate i file sul computer e trascinateli sul pannello di controllo o sullo schermo virtuale dello smartphone. I file verranno salvati nella cartella **Strumenti** → **Archivio** → **Memoria dispositivo** → **SideSync**.

Durante la composizione di un messaggio o di una email sullo schermo virtuale, i file copiati verranno allegati al messaggio o all'email in composizione.



Quando lo schermo virtuale e lo schermo reale dello smartphone sono attivi, non potete condividere i file.

## Condivisione degli appunti

Potete comodamente copiare ed incollare del testo tra i dispositivi connessi tramite la funzionalità di condivisione degli appunti. Copiate o tagliate del testo dallo schermo virtuale ed incollatelo in un campo di testo fuori dallo schermo virtuale, o viceversa.

## Condivisione della tastiera e del mouse del computer

Utilizzate lo schermo dello smartphone come monitor doppio e controllatelo tramite la tastiera e il mouse del computer.

- 1 Nel pannello di controllo, toccate **ALTRO** → **Attiva la condivisione di tastiera e mouse**.  
Se lo schermo virtuale è aperto, scomparirà dallo schermo del computer.



- 2 Muovete il puntatore del mouse verso il bordo sinistro o destro dello schermo del computer per passare allo schermo dello smartphone.

Il puntatore del mouse comparirà sullo schermo dello smartphone.

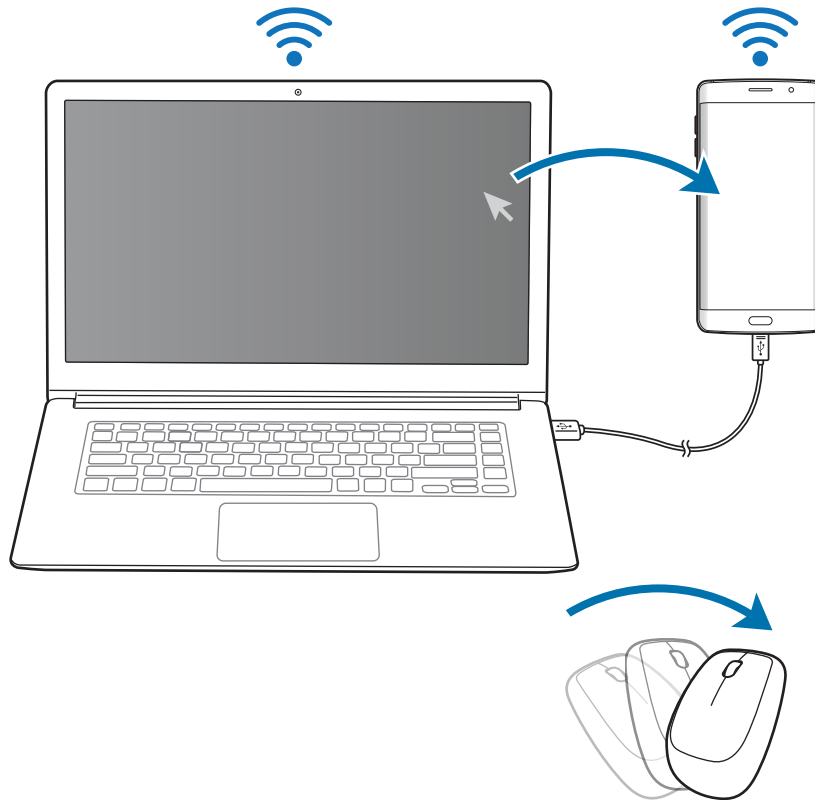

- 3 Sullo smartphone, utilizzate la tastiera e il mouse del computer per eseguire azioni, come inserire del testo, copiare, incollare e selezionare degli elementi.

Per controllare nuovamente il computer con il mouse, riportate il puntatore sullo schermo del computer.

## Letttore musicale

Ascoltate la musica organizzata per categoria e personalizzate le impostazioni di riproduzione.

Toccate **Letttore musicale** nel menu Applicazioni.

Toccate ▼, selezionate una categoria, quindi selezionate il brano da riprodurre.

Toccate l'immagine dell'album in fondo al touch screen per aprire la schermata del lettore musicale.

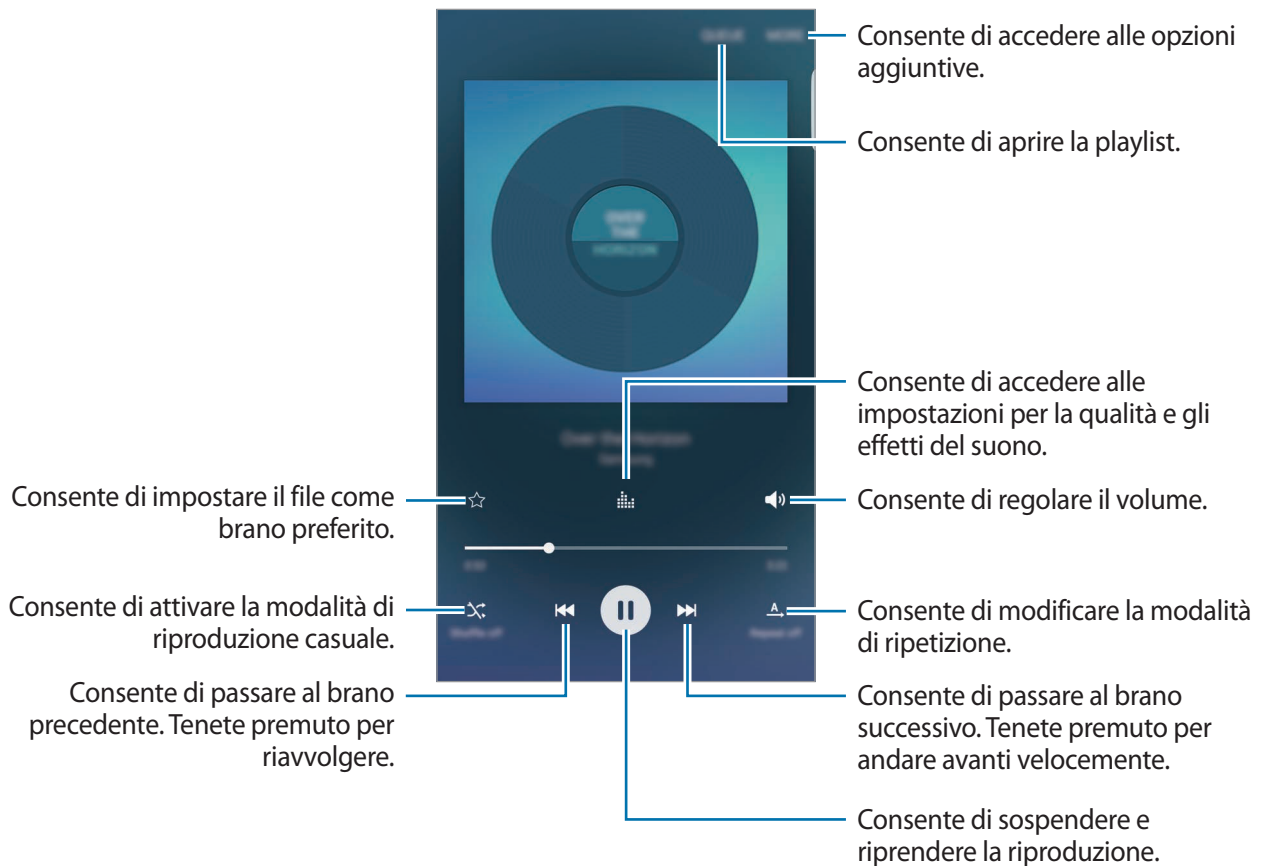

## UHQ Upscaler

Utilizzate la funzionalità UHQ (Ultra High Quality) Upscaler per migliorare la qualità del suono ed ottenere un suono più fedele all'originale.

Collegate un auricolare al dispositivo. Durante la riproduzione di musica, toccate  e toccate il cursore **UHQ Upscaler** per attivare questa funzionalità.



- La qualità del suono potrebbe variare in base all'auricolare connesso.
- Se connettete un auricolare Bluetooth che supporta la funzionalità UHQ, potete ascoltare la musica in wireless.

## Video

Guardate i video memorizzati sul dispositivo e personalizzate le impostazioni di riproduzione.

Toccate **Video** nel menu Applicazioni.

Selezionate un video da riprodurre.

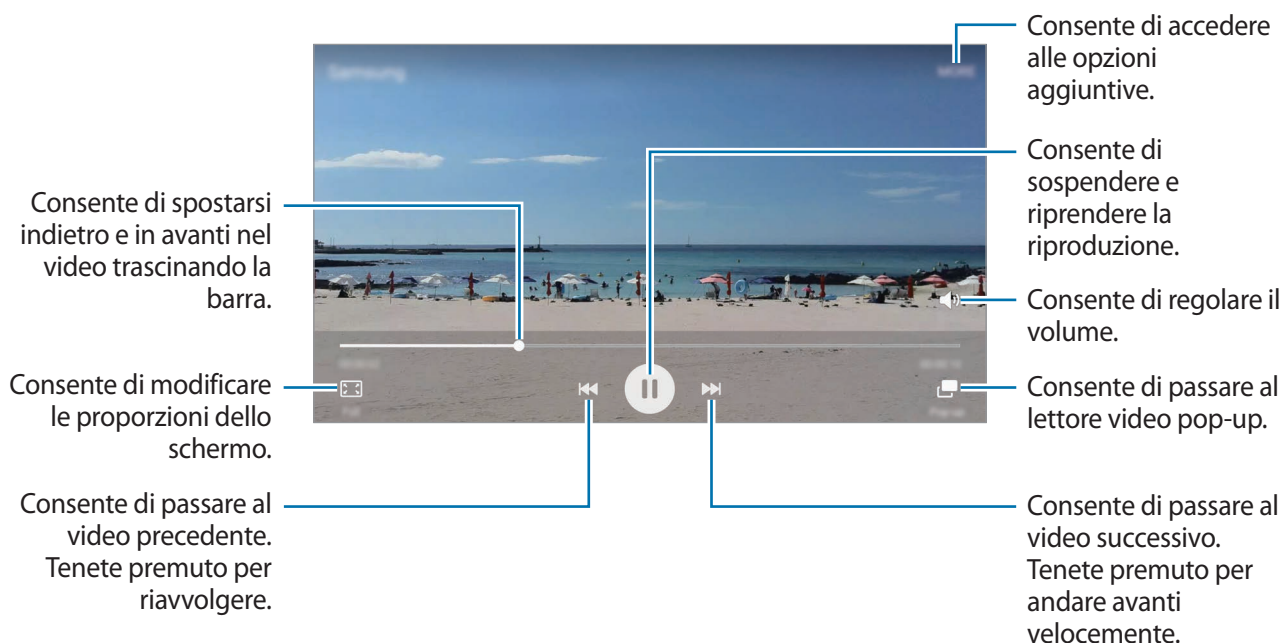

Trascinate il dito in alto o in basso a sinistra della schermata di riproduzione per regolare la luminosità, oppure trascinate il dito in alto o in basso a destra della schermata di riproduzione per regolare il volume.

Per spostarvi indietro o in avanti, scorrete verso sinistra o destra sulla schermata di riproduzione.

# Registratore vocale

## Introduzione

Utilizzate diverse modalità di registrazione per varie situazioni, come un colloquio. Il dispositivo è in grado di convertire la voce in testo e di distinguere tra sorgenti audio.

## Registrazione dei promemoria vocali

1 Nel menu Applicazioni, toccate **Strumenti** → **Registratore vocale**.

2 Toccate  per avviare la registrazione. Parlate vicino al microfono.

Toccate **Pausa** per sospendere la registrazione.

Durante la registrazione di un promemoria vocale, toccate **Preferito** per inserire un preferito.

Consente di modificare la modalità di registrazione.

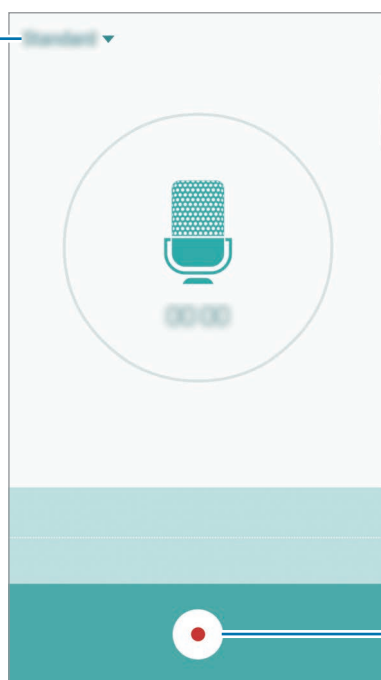



Consente di avviare la registrazione.

3 Toccate  per terminare la registrazione.

## Cambio della modalità di registrazione

Toccate ▼ per selezionare una modalità dall'elenco.

- **Standard:** è la modalità di registrazione normale. I promemoria vocali registrati in questa modalità compaiono con l'icona  vicino.
- **Intervista:** il microfono è sensibile ai suoni da due direzioni. In questa modalità sia la parte superiore che quella inferiore del dispositivo raccolgono la stessa quantità di suoni. I promemoria vocali registrati in questa modalità compaiono con l'icona  vicino.
- **Memo vocale:** il dispositivo registra la vostra voce e contemporaneamente la converte in testo visualizzato. Per risultati migliori, mantenete il dispositivo vicino alla bocca e parlate ad alta voce e chiaramente in un luogo tranquillo. I promemoria vocali registrati in questa modalità compaiono con l'icona  vicino.



Se la lingua di sistema del promemoria vocale non corrisponde alla lingua da voi parlata, il dispositivo non riconosce la vostra voce. Prima di utilizzare questa funzionalità, toccate la lingua corrente per impostare la lingua di sistema del promemoria vocale.

## Riproduzione dei promemoria vocali selezionati

Quando esaminate le registrazioni di interviste, potete disattivare o attivare alcune sorgenti audio nella registrazione.

- 1 Nel menu Applicazioni, toccate **Strumenti** → **Registratore vocale**.
- 2 Toccate **Registrazioni** e selezionate un promemoria vocale registrato nella modalità intervista.

3 Per disattivare determinate sorgenti audio, toccate  in corrispondenza della direzione da cui proviene l'audio da disattivare.

L'icona cambierà in  e l'audio verrà disattivato.

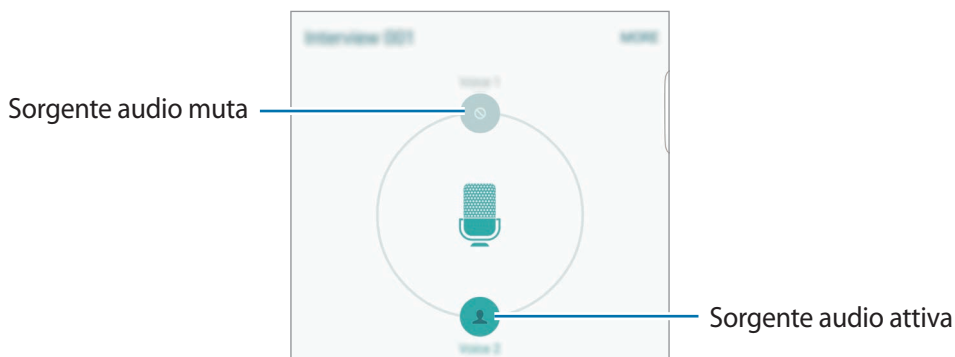

## Archivio

Gestite e accedete a vari file memorizzati sul dispositivo o altrove, come servizi di memoria cloud.

Nel menu Applicazioni, toccate **Strumenti** → **Archivio**.

- **Categoria:** consente di visualizzare i file per categoria.
- **Archiviazione locale:** consente di visualizzare i file memorizzati nel dispositivo.
- **Memoria cloud:** consente di visualizzare i file memorizzati nel servizio di memoria cloud.
- **UTILIZZO DELLA MEMORIA:** consente di visualizzare le informazioni relative alla memoria del dispositivo.

Per cercare file o cartelle, toccate **CERCA**.

## Samsung Gear

Samsung Gear è un'applicazione che consente di gestire il vostro dispositivo indossabile Gear. Quando connettete il dispositivo al Gear, potete personalizzare le impostazioni e le applicazioni del Gear.

Nel menu Applicazioni, toccate **Strumenti** → **Samsung Gear**.

Tocate **CONNETTI A GEAR** per connettere il dispositivo al Gear. Seguite le istruzioni visualizzate per terminare la configurazione.

## Memo

Create promemoria e organizzateli per categoria.

Nel menu Applicazioni, toccate **Memo**.



Questa applicazione potrebbe comparire nella cartella **Strumenti** in base al paese o al gestore telefonico.

## Composizione dei promemoria

Tocate **+** nell'elenco dei promemoria ed inserite un promemoria. Durante la composizione di un promemoria, utilizzate le seguenti opzioni:

- **Categoria:** consente di creare o di impostare una categoria.
- **Immagine:** consente di inserire delle immagini.
- **Voce:** consente di creare una registrazione vocale da inserire.
- **Attività:** consente di aggiungere una casella all'inizio di ogni fila per creare un elenco di attività.

Per salvare il promemoria, toccate **SALVA**.

Per modificare un promemoria, toccate un promemoria, quindi toccate il contenuto del promemoria.

## Ricerca di promemoria

Tocate **CERCA** nell'elenco dei promemoria e inserite una parola chiave per cercare i promemoria che contengono la parola chiave.

# Orologio

## Introduzione

Impostate le sveglie, verificate l'ora corrente in molte città in tutto il mondo, cronometrate un evento o impostate una durata specifica.

## Sveglia

Nel menu Applicazioni, toccate **Orologio** → **Sveglia**.

### Impostazione delle sveglie

Impostate un'ora per la sveglia e toccate **SALVA**.

Per aprire la tastiera e inserire un'ora per la sveglia, toccate **TASTIERA**.

Per impostare una sveglia con varie opzioni, toccate **OPZIONI**, impostate le opzioni per la sveglia, quindi toccate **SALVA**.

Per attivare o disattivare le sveglie, toccate l'icona dell'orologio accanto alla sveglia nell'elenco sveglie.

### Interruzione delle sveglie

Tocate **RIFIUTA** per interrompere una sveglia. Se avete attivato in precedenza l'opzione di sospensione, toccate **RINVIA** per ripetere la sveglia dopo un periodo di tempo specifico.

### Eliminazione delle sveglie

Tocate ✕ su una sveglia nell'elenco delle sveglie.

## Fusi orari

Nel menu Applicazioni, toccate **Orologio** → **Fusi orari**.

### Creazione dei fusi orari

Inserite il nome di una città o selezionate una città dal mappamondo, quindi toccate +.



## Eliminazione dei fusi orari

Toccate  su un fuso orario.

## Cronometro

- 1 Nel menu Applicazioni, toccate **Orologio** → **Cronometro**.
- 2 Toccate **INIZIO** per avviare il cronometro.  
Per registrare i tempi parziali mentre cronometrate un evento, toccate **PARZIALE**.
- 3 Toccate **INTERROMPI** per interrompere il cronometro.  
Per riprendere il cronometraggio, toccate **RIPRENDI**.  
Per cancellare i tempi parziali, toccate **RIPRISTINA**.

## Timer

- 1 Nel menu Applicazioni, toccate **Orologio** → **Timer**.
- 2 Impostate la durata, quindi toccate **INIZIO**.  
Per aprire la tastiera e inserire la durata, toccate **TASTIERA**.
- 3 Toccate **RIFIUTA** quando il timer si spegne.

## Calcolatrice

Eseguite dei calcoli semplici o complessi.

Toccate **Calcolatrice** nel menu Applicazioni.

Ruotate il dispositivo posizionandolo in orizzontale per utilizzare la calcolatrice scientifica. Se la **Rotazione auto** è disabilitata, toccate  per visualizzare la calcolatrice scientifica.

Per vedere la cronologia di calcolo, toccate **CRONOLOGIA**. Per chiudere la cronologia di calcolo, toccate **TASTIERA**.

Per cancellare la cronologia, toccate **CRONOLOGIA** → **CANCELLA CRONOLOGIA**.

## Applicazioni Google

Google offre applicazioni di intrattenimento, social network e business. Potrebbe essere necessario possedere un account Google per accedere ad alcune applicazioni. Fate riferimento a [Account](#) per maggiori informazioni.

Per visualizzare altre informazioni sull'applicazione, accedete al menu guida di ciascuna applicazione.



La disponibilità o l'aspetto di alcune applicazioni potrebbero variare in base al Paese o al gestore telefonico.

### Chrome

Cercate informazioni ed esplorate pagine Web.

### Gmail

Inviare o ricevete e-mail tramite il servizio Google Mail.

### Maps

Individuate la vostra posizione sulla mappa, cercate luoghi e visualizzate le informazioni relative alla posizione per diversi luoghi.

### Play Musica

Scoprite, ascoltate e condividete musica sul vostro dispositivo.

### Play Film

Guardate i video memorizzati sul dispositivo e scaricate vari contenuti da guardare da **Play Store**.

### Drive

Memorizzate i contenuti sul cloud, accedetevi ovunque e condivideteli con altri.

### YouTube

Guardate o create video e condivideteli con altri.

## **Foto**

Gestite foto e video provenienti da varie fonti in un solo luogo.

## **Hangout**

Chattate con i vostri amici singolarmente o in gruppo ed utilizzate immagini, emoticon e chiamate video mentre chattate.

## **Google**

Cercate rapidamente elementi su Internet o sul dispositivo.

## **Ricerca vocale**

Cercate rapidamente elementi pronunciando una parola chiave o una frase.

## **Impostazioni Google**

Configurate le impostazioni relative ad alcune funzioni offerte da Google.

# Impostazioni

## Introduzione

Personalizzate le impostazioni per le funzioni e le applicazioni. Potete personalizzare di più il vostro dispositivo configurando varie opzioni per le impostazioni.

Nel menu Applicazioni, toccate **Impostaz.**

Per cercare le impostazioni inserendo parole chiave, toccate **CERCA**.

Per modificare l'elenco delle impostazioni utilizzate di frequente, toccate **MODIFICA**.

Successivamente, selezionate gli elementi da aggiungere o deselectionate gli elementi da rimuovere.

## Wi-Fi

### Connessione ad una rete Wi-Fi

Attivate la funzione Wi-Fi per connettervi ad una rete Wi-Fi ed accedere ad Internet o ad altri dispositivi di rete.



- Il dispositivo utilizza una frequenza non armonizzata e può essere utilizzato in tutti i paesi europei. Nell'Unione Europea la rete Wi-Fi può essere utilizzata senza restrizioni al chiuso, ma non può essere utilizzata all'aperto in alcuni Paesi europei.
- Disattivate la connessione Wi-Fi quando non ne avete la necessità, per ottimizzare i consumi della batteria.

**1** Nel menu Impostazioni, toccate **Wi-Fi**, quindi toccate il cursore per attivare questa funzione.

**2** Selezionate una rete dall'elenco delle reti Wi-Fi.

Le reti protette da password compariranno con l'icona di un lucchetto.

### 3 Toccate **CONNETTI**.



- Quando il dispositivo si connette ad una rete Wi-Fi, il dispositivo si riconnetterà a tale rete ogni volta che sarà disponibile, senza richiedere la password. Per evitare la connessione automatica del dispositivo alla rete, selezionatela dall'elenco delle reti e toccate **RIMUOVI**.
- Se non riuscite a connettervi correttamente ad una rete Wi-Fi, riavviate il Wi-Fi del dispositivo o il router wireless.

## Wi-Fi Direct

Wi-Fi Direct connette direttamente dei dispositivi tramite una rete Wi-Fi senza richiedere un punto di accesso.

1 Nel menu Impostazioni, toccate **Wi-Fi**, quindi toccate il cursore per attivare questa funzione.

2 Toccate **Wi-Fi Direct**.

Vengono elencati i dispositivi rilevati.

Se il dispositivo a cui desiderate connettervi non è nell'elenco, richiedete che nel dispositivo venga attivata la funzione Wi-Fi Direct.

3 Selezionate il dispositivo a cui connettervi.

I dispositivi verranno connessi quando l'altro dispositivo accetta la richiesta di connessione Wi-Fi Direct.

## Invio e ricezione dei dati

Potete condividere dati, come contatti o file multimediali, con altri dispositivi. Le seguenti azioni sono un esempio dell'invio di un'immagine ad un altro dispositivo.

1 Toccate **Galleria** nel menu Applicazioni.

2 Selezionate un'immagine.

**3** Toccate **Condividi** → **Wi-Fi Direct** e selezionate un dispositivo a cui trasferire l'immagine.

**4** Accettate la richiesta di connessione Wi-Fi Direct sull'altro dispositivo.

Se i dispositivi sono già connessi, l'immagine viene inviata all'altro dispositivo senza la procedura di richiesta di connessione.

## Interruzione della connessione al dispositivo

**1** Toccate **Wi-Fi** nel menu Impostazioni.

**2** Toccate **Wi-Fi Direct**.

Il dispositivo visualizza nell'elenco i dispositivi connessi.

**3** Toccate il nome del dispositivo per disconnettere i dispositivi.

## Bluetooth

### Introduzione

Utilizzate il Bluetooth per scambiare dati o file multimediali con altri dispositivi abilitati Bluetooth.



- Samsung non è responsabile per la perdita, l'intercettazione o l'abuso dei dati inviati o ricevuti tramite Bluetooth.
- Verificate sempre di condividere e ricevere dati da dispositivi affidabili e adeguatamente protetti. In presenza di ostacoli tra i dispositivi, la distanza operativa potrebbe diminuire.
- Alcuni dispositivi, in particolare quelli che non sono stati collaudati o approvati da Bluetooth SIG, potrebbero essere incompatibili con il vostro dispositivo.
- Non utilizzate la funzione Bluetooth per scopi illegali (ad esempio, copie pirata di file o registrazione illegale di comunicazioni a scopo commerciale).

Samsung non è responsabile per le ripercussioni di un utilizzo illegale della funzione Bluetooth.

## Abbinamento con altri dispositivi Bluetooth

- 1 Nel menu Impostazioni, toccate **Bluetooth**, quindi toccate il cursore per attivare questa funzione.

Vengono elencati i dispositivi rilevati.

- 2 Selezionate il dispositivo da associare.

Se il dispositivo da associare non è nell'elenco, richiedete che nel dispositivo venga attivata l'opzione di visibilità. Fate riferimento al manuale dell'utente dell'altro dispositivo.



Il dispositivo p visibile ad altri dispositivi mentre il menu impostazioni Bluetooth è aperto.

- 3 Accettate la richiesta di connessione Bluetooth sul dispositivo per confermare.

I dispositivi verranno connessi quando l'altro dispositivo accetta la richiesta di connessione Bluetooth.

## Invio e ricezione dei dati

Molte applicazioni supportano il trasferimento dei dati tramite Bluetooth. Potete condividere dati, come contatti o file multimediali, con altri dispositivi Bluetooth. Le seguenti azioni sono un esempio dell'invio di un'immagine ad un altro dispositivo.

- 1 Toccate **Galleria** nel menu Applicazioni.

- 2 Selezionate un'immagine.

- 3 Toccate **Condividi** → **Bluetooth**, quindi selezionate un dispositivo a cui trasferire l'immagine.

Se il vostro dispositivo ha eseguito l'associazione al dispositivo in precedenza, toccate il nome del dispositivo senza confermare la passkey autogenerata.

Se il dispositivo da associare non è nell'elenco, richiedete che nel dispositivo venga attivata l'opzione di visibilità.

- 4 Accettate la richiesta di connessione Bluetooth sull'altro dispositivo.

## Annullamento dell'associazione dei dispositivi Bluetooth

- 1 Toccate **Bluetooth** nel menu Impostazioni.  
Il dispositivo visualizza i dispositivi connessi nell'elenco.
- 2 Toccate  accanto al nome del dispositivo per annullare l'associazione.
- 3 Toccate **Dissocia**.

## Modalità offline

Disattiva le funzionalità di rete del dispositivo. Potrete utilizzare soltanto i servizi che non richiedono l'accesso ad una rete.

Nel menu Impostazioni, toccate **Modalità offline**.

## Router Wi-Fi e tethering

Utilizzate il dispositivo come router Wi-Fi per condividere la connessione dati di rete mobile del dispositivo con altri dispositivi quando non è disponibile la connessione di rete. Le connessioni possono essere effettuate tramite Wi-Fi, USB o Bluetooth.

Nel menu Impostazioni, toccate **Router Wi-Fi e tethering**.



L'utilizzo di questa funzione potrebbe determinare costi aggiuntivi.

- **Router Wi-Fi:** consente di utilizzare il router Wi-Fi per condividere la connessione dati di rete mobile del dispositivo con computer o altri dispositivi.
- **Tethering Bluetooth:** consente di utilizzare il tethering Bluetooth per condividere la connessione dati di rete mobile del dispositivo con un computer o altri dispositivi tramite Bluetooth.
- **Tethering USB:** consente di utilizzare il tethering USB per condividere la connessione dati di rete mobile del dispositivo con un computer tramite cavo USB. Dopo averlo collegato ad un computer, potrete utilizzare il dispositivo come modem USB per il computer.



## Utilizzo del router Wi-Fi

Utilizzate il vostro dispositivo come router Wi-Fi per condividere la connessione dati di rete mobile del dispositivo con altri dispositivi.

- 1 Nel menu Impostazioni, toccate **Router Wi-Fi e tethering** → **Router Wi-Fi**.
- 2 Toccate il cursore per attivare questa funzione.  
Sulla barra di stato compare l'icona . Altri dispositivi possono trovare il vostro dispositivo nell'elenco delle reti Wi-Fi.  
Per impostare una password per il router Wi-Fi, toccate **ALTRO** → **Configura Router Wi-Fi** e selezionate il livello di protezione. Successivamente, inserite una password e toccate **SALVA**.
- 3 Sullo schermo dell'altro dispositivo, cercate e selezionate il vostro dispositivo dall'elenco delle reti Wi-Fi.
- 4 Sul dispositivo connesso, utilizzate la connessione dati di rete mobile del dispositivo per accedere a Internet.

## Utilizzo dati

Monitorate il consumo dei dati di rete mobile e personalizzate le impostazioni per la loro limitazione.

Nel menu Impostazioni, toccate **Utilizzo dati**.

- **Connessione dati:** consente di attivare o disattivare la connessione dati di rete mobile.
- **Imposta limite utilizzo dati:** consente di impostare un limite per l'utilizzo del traffico dati.
- **Dati in background:** consente di impedire l'uso della connessione dati di rete mobile da parte delle applicazioni in esecuzione in background.

Per cambiare la data di ripristino mensile del periodo di monitoraggio, toccate ▼ → **Cambia ciclo**.

## Limitazione dell'utilizzo dati

- 1 Nel menu Impostazioni, toccate **Utilizzo dati** e toccate il cursore **Imposta limite utilizzo dati** per attivare questa funzione.
- 2 Trascinate la barra di regolazione del limite verso in alto o in basso per impostare il limite.
- 3 Trascinate la barra di regolazione dell'avviso in alto o in basso per impostare un livello di avviso dell'utilizzo dati.

Il dispositivo vi avviserà quando è stato raggiunto il livello di avviso.

## Reti mobili

Configurate le impostazioni per la rete mobile.

Nel menu Impostazioni, toccate **Reti mobili**.

- **Roaming dati:** consente di utilizzare la connessione dati in roaming.
- **Profili:** consente di configurare i profili di connessione della rete (APN).
- **Modalità rete:** consente di selezionare un tipo di rete.
- **Operatori di rete:** consente di rilevare le reti disponibili e registrare una rete manualmente.

## NFC e pagamento

### Introduzione

Il dispositivo è in grado di leggere i tag NFC (Near Field Communication) che contengono diversi tipi di informazioni. Inoltre, potete utilizzare questa funzione per effettuare pagamenti ed acquistare biglietti per mezzi di trasporto o eventi dopo aver scaricato le apposite applicazioni.



Il dispositivo contiene un'antenna NFC integrata. Maneggiate con cura il dispositivo per evitare di danneggiare l'antenna NFC.

## Utilizzo della funzione NFC

Utilizzate la funzione NFC per inviare immagini o contatti ad altri dispositivi e per leggere le informazioni sui prodotti dai tag NFC. Se inserite una scheda SIM o USIM con funzioni di pagamento, potete utilizzare il dispositivo per effettuare pagamenti comodamente.

- 1 Nel menu Impostazioni, toccate **NFC e pagamento**, quindi toccate il cursore per attivare questa funzione.
- 2 Avvicinate l'area dell'antenna NFC posta sul retro del vostro dispositivo ad un tag NFC. Verranno visualizzate le informazioni relative al tag.

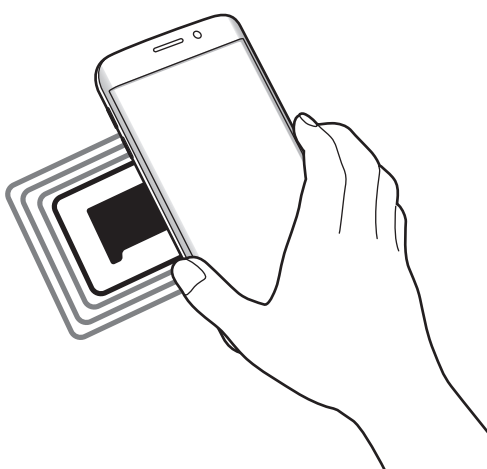

Assicuratevi che lo schermo del dispositivo sia sbloccato. Altrimenti, il dispositivo non leggerà i tag NFC e non riceverà i dati.

## Pagamenti tramite la funzionalità NFC

Per poter utilizzare la funzione NFC per eseguire pagamenti, dovrete effettuare la registrazione ad un servizio di pagamento mobile. Per effettuare la registrazione o per ottenere maggiori informazioni sul servizio, contattate il vostro gestore telefonico.

- 1 Nel menu Impostazioni, toccate **NFC e pagamento**, quindi toccate il cursore per attivare questa funzione.
- 2 Fate toccare l'area dell'antenna NFC sul retro del vostro dispositivo con il lettore di schede NFC.

Per impostare l'applicazione di pagamento predefinita, aprite il menu Impostazioni e toccate **NFC e pagamento** → **Tocca e paga**, quindi selezionate un'applicazione.



L'elenco dei servizi di pagamento potrebbe non comprendere tutte le applicazioni di pagamento disponibili.

## Invio di dati

Autorizzate lo scambio di dati quando l'antenna NFC del vostro dispositivo è a contatto con l'antenna NFC dell'altro dispositivo.

- 1 Nel menu Impostazioni, toccate **NFC e pagamento**, quindi toccate il cursore per attivare questa funzione.
- 2 Toccate **Android Beam** e toccate il cursore per attivare questa funzione.
- 3 Selezionate un elemento e fate toccare l'antenna NFC dell'altro dispositivo con l'antenna NFC del vostro dispositivo.
- 4 Quando sullo schermo compare **Toccate per avviare il trasferimento.**, toccate lo schermo del dispositivo per inviare l'elemento.



Se entrambi i dispositivi tentano di inviare dati contemporaneamente, il trasferimento potrebbe non riuscire.

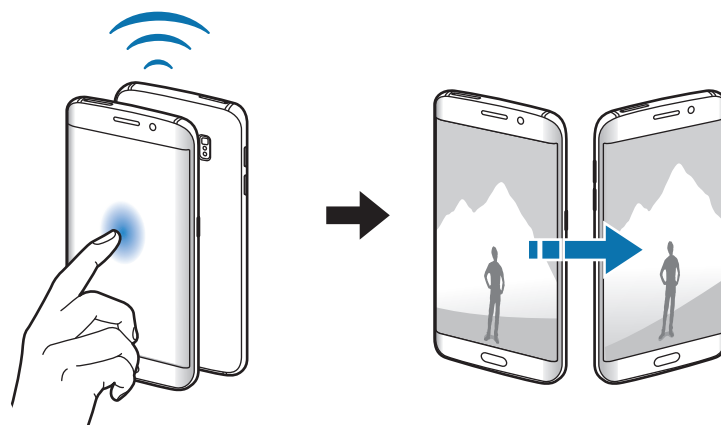

## Altre impostazioni di connessione

### Opzioni

Personalizzate le impostazioni per controllare altre funzionalità.

Nel menu Impostazioni, toccate **Altre impostazioni di connessione**.

- **Stampa:** consente di configurare le impostazioni relative ai plug-in per stampanti installati sul dispositivo. Potete cercare le stampanti disponibili o aggiungerne una manualmente per stampare i file. Fate riferimento a [Stampa](#) per maggiori informazioni.
- **MirrorLink:** utilizzate la funzione MirrorLink per controllare le applicazioni MirrorLink del dispositivo sul monitor dell'autoradio. Fate riferimento a [MirrorLink](#) per maggiori informazioni.
- **Download booster:** consente di scaricare file di dimensioni superiori a 30 MB più rapidamente tramite rete Wi-Fi e mobile contemporaneamente. Fate riferimento a [Download booster](#) per maggiori informazioni.
- **VPN:** consente di configurare ed effettuare la connessione a reti private virtuali (VPN).
- **App messaggi predefinita:** consente di selezionare l'applicazione predefinita da usare per la messaggistica.

### Stampa

Configurate le impostazioni relative ai plug-in per stampanti installati sul dispositivo. Potete connettere il dispositivo ad una stampante tramite Wi-Fi oppure Wi-Fi Direct e stampare immagini o documenti.



Alcune stampanti potrebbero non essere compatibili con il dispositivo.

### Aggiunta dei plug-in per stampante

Aggiungete i plug-in per stampante per le stampanti che desiderate collegare al dispositivo.

- 1 Nel menu Impostazioni, toccate **Altre impostazioni di connessione** → **Stampa** → **Scarica plug-in**.
- 2 Cercate un plug-in per stampante su **Play Store**.
- 3 Selezionate un plug-in per stampante ed installatelo.

**4** Selezionate il plug-in per stampante e toccate il cursore per attivare questa funzione.

Il dispositivo cerca le stampanti connesse alla stessa rete Wi-Fi del vostro dispositivo.

Per aggiungere stampanti manualmente, toccate **ALTRO** → **Aggiungi stampante** → **AGGIUNGI STAMPANTE**.

Per modificare le impostazioni della stampante, toccate **ALTRO** → **Impostazioni di stampa**.

## Stampa di contenuti

Mentre visualizzate dei contenuti, come immagini o documenti, toccate **Condividi** → **Stampa** → ▼ → **Tutte le stampanti**, quindi selezionate una stampante.

## MirrorLink

Connettete il vostro dispositivo ad un veicolo per controllare le applicazioni MirrorLink del dispositivo sul monitor dell'autoradio del veicolo.

Nel menu Impostazioni, toccate **Altre impostazioni di connessione** → **MirrorLink**.



Il dispositivo è compatibile con veicoli che supportano la versione MirrorLink 1.1 o superiore.

## Connessione del dispositivo a un veicolo tramite MirrorLink

Quando utilizzate questa funzione per la prima volta, connettete il dispositivo ad una rete Wi-Fi o mobile.

**1** Abbinare il dispositivo a un veicolo tramite Bluetooth.

Fate riferimento a [Abbinamento con altri dispositivi Bluetooth](#) per maggiori informazioni.

**2** Collegate il dispositivo al veicolo utilizzando il cavo USB.

Quando sono collegati, effettuate l'accesso all'applicazione MirrorLink del dispositivo sul monitor dell'autoradio.

## Interruzione della connessione MirrorLink

Scollegate il cavo USB dal dispositivo e dal veicolo.

## Download booster

Impostate il dispositivo per scaricare file superiori a 30 MB più velocemente tramite Wi-Fi e reti mobili contemporaneamente. Un segnale Wi-Fi più potente consentirà una velocità di download maggiore.

Nel menu Impostazioni, toccate **Altre impostazioni di connessione** → **Download booster**.



- Questa funzione potrebbe non essere supportata da alcuni dispositivi.
- Il download di file tramite rete mobile potrebbe determinare costi aggiuntivi.
- Quando scaricate file di grandi dimensioni, il dispositivo potrebbe surriscaldarsi. Se il dispositivo supera una temperatura definita, la funzione si spegne.
- Se i segnali di rete sono instabili, la velocità e le prestazioni di questa funzione potrebbero risentirne.
- Se il Wi-Fi e le connessioni dati di rete mobile hanno velocità di trasferimento dati notevolmente diverse, il dispositivo potrebbe utilizzare soltanto la connessione più veloce.
- Questa funzione supporta Hypertext Transmission Protocol (HTTP) 1.1 e Hypertext Transmission Protocol Secure (HTTPS). Questa funzione non può essere utilizzata con altri protocolli, come FTP.

## Suoni e notifiche

Modificate le impostazioni relative ai suoni del dispositivo.

Nel menu Impostazioni, toccate **Suoni e notifiche**.

- **Modalità audio:** consente di utilizzare la modalità suono o la modalità silenziosa.
- **Volume:** consente di regolare il livello del volume per le suonerie, la musica, i video, i suoni di sistema e le notifiche.
- **Suonerie e suoni:** consente di modificare le impostazioni relative alle suonerie e ai suoni di sistema.
- **Vibrazioni:** consente di modificare le impostazioni relative alle vibrazioni.
- **Qualità audio ed effetti:** consente di configurare le impostazioni aggiuntive del suono.
- **Non disturbare:** consente di disattivare i suoni per chiamate in arrivo e notifiche, ad esclusione delle eccezioni consentite.

- **Notifiche applicazioni:** consente di modificare le impostazioni di notifica per ciascuna applicazione.
- **LED:** consente di impostare l'accensione del LED sul dispositivo quando la batteria è in carica, in caso di notifiche o quando registrate promemoria vocali.

## Schermo

Modificate le impostazioni dello schermo.

Nel menu Impostazioni, toccate **Schermo**.

- **Luminosità:** consente di regolare la luminosità del display.
- **Carattere:** consente di cambiare la dimensione e il tipo di carattere.
- **Uso con una mano:** consente di attivare il funzionamento con una mano per praticità quando utilizzate il dispositivo con una sola mano.
- **Spegnimento schermo:** consente di impostare la durata della retroilluminazione dello schermo.
- **Standby Intelligente:** consente di evitare lo spegnimento dello schermo mentre lo state guardando.
- **Modalità schermo:** consente di cambiare la modalità schermo per regolare il colore e il contrasto del display.
- **Pausa schermo:** consente di avviare uno screensaver quando il dispositivo è in ricarica o è collegato ad un supporto.

## Schermo curvo

Modificate le impostazioni relative allo Schermo curvo. Fate riferimento a [Schermo curvo](#) per maggiori informazioni.

Nel menu Impostazioni, toccate **Schermo curvo**.

- **Illuminazione bordo:** consente di impostare l'accensione dello Schermo curvo quando ricevete chiamate o notifiche con lo schermo del dispositivo rivolto verso il basso.
- **People edge:** consente di impostare la visualizzazione da parte del dispositivo di schede con colori assegnati sullo Schermo curvo in caso di notifiche perse dai contatti prioritari.



- **Apps edge:** consente di impostare la visualizzazione dei collegamenti alle applicazioni preferite sullo Schermo curvo.
- **Flusso informazioni:** consente di personalizzare le impostazioni per la visualizzazione di vari elementi, come le notizie e le notifiche di messaggi, sullo Schermo curvo.
- **Orologio notturno:** consente di impostare il dispositivo per utilizzare lo Schermo curvo come orologio durante la notte. Potete impostare la durata di visualizzazione dell'orologio notturno.
- **Posizione Schermo curvo:** consente di regolare le opzioni di visualizzazione relative a tendina e Schermo curvo.
- **Selezionate le notifiche:** consente di selezionare gli elementi di cui fornire le notifiche sullo Schermo curvo tramite illuminazioni a colori e schede colorate.
- **Informazioni su Schermo curvo:** consente di visualizzare le informazioni sulla versione di Schermo curvo. Inoltre, potete verificare gli aggiornamenti disponibili.

## Movimenti e controlli

Attivate la funzione di riconoscimento dei movimenti e modificate le impostazioni che controllano il riconoscimento dei movimenti sul dispositivo.

Nel menu Impostazioni, toccate **Movimenti e controlli**.



Lo scuotimento eccessivo o l'urto sul dispositivo potrebbe causare comandi involontari. Eseguite i movimenti in modo controllato.

- **Chiamata diretta:** consente di effettuare una chiamata vocale sollevando il dispositivo e mantenendolo vicino all'orecchio mentre state visualizzando i dettagli di una chiamata, di un messaggio o di un contatto.
- **Notifica Intelligente:** consente di avvisarvi in caso di chiamate perse o nuovi messaggi quando solleverete il dispositivo.



Questa funzione potrebbe non funzionare se lo schermo è acceso o il dispositivo non è su una superficie piana.

- **Disattiva audio:** consente di impostare sul dispositivo la disattivazione dei suoni relativi alle chiamate in arrivo o alle sveglie utilizzando i movimenti del palmo o rivolgendo lo schermo del dispositivo verso il basso.
- **Acquisisci con trascinamento palmo:** consente di acquisire una schermata quando trascinate la mano, verso sinistra o destra, sullo schermo. Potete visualizzare le immagini acquisite in **Galleria**.



Durante l'utilizzo di alcune applicazioni e funzionalità non è possibile acquisire una schermata.

## Applicazioni

Gestite le applicazioni del dispositivo e modificatene le impostazioni.

Nel menu Impostazioni, toccate **Applicazioni**.

- **Gestione applicazioni:** consente di visualizzare e gestire le applicazioni installate sul dispositivo.
- **Applicazioni predefinite:** consente di selezionare un'impostazione predefinita per l'utilizzo delle applicazioni.
- **Applicazioni:** consente di personalizzare le impostazioni per ciascuna applicazione.

## Sfondo

Modificate le impostazioni per lo sfondo della schermata Home e della schermata di blocco.

Nel menu Impostazioni, toccate **Sfondo**.

## Temi

Applicate vari temi al dispositivo per cambiare gli elementi visivi della schermata Home, della schermata di blocco e le icone.

Nel menu Impostazioni, toccate **Temi**.

Per scaricare altri temi, toccate **ALTRI TEMI**.

## Schermata di blocco e sicurezza

### Opzioni

Modificate le impostazioni per la sicurezza del dispositivo e della scheda SIM o USIM.

Nel menu Impostazioni, toccate **Scherm. blocco e sicurezza**.



Le opzioni disponibili potrebbero variare in base al metodo di blocco schermo selezionato.

- **Tipo di blocco schermo:** consente di modificare il metodo di blocco dello schermo.
- **Mostra informazioni:** consente di modificare le impostazioni per gli elementi visualizzati sulla schermata di blocco.

- **Notifiche:** consente di visualizzare o no il contenuto delle notifiche sulla schermata di blocco e di selezionare quali notifiche visualizzare.
- **Effetto sblocco:** consente di selezionare un effetto da visualizzare quando sbloccate lo schermo.
- **Impostazioni blocco sicuro:** consente di modificare le impostazioni di blocco dello schermo per il metodo di blocco selezionato.
- **Impronte digitali:** consente di registrare la vostra impronta digitale sul dispositivo per proteggere il dispositivo o accedere all'account Samsung. Fate riferimento a [Riconoscimento impronte digitali](#) per maggiori informazioni.
- **Protezione dispositivo:** consente di verificare lo stato di sicurezza del dispositivo e di ricercare i malware sul dispositivo.
- **Trova dispositivo personale:** consente di attivare o disattivare la funzionalità Find My Mobile. Questa funzionalità è in grado di aiutarvi a localizzare il dispositivo se viene smarrito o rubato. Inoltre, potete accedere al sito Web di Find My Mobile ([findmymobile.samsung.com](http://findmymobile.samsung.com)) per rintracciare e controllare il dispositivo smarrito o rubato.



La funzione "Avviso di cambio SIM" è stata concepita per permettere al proprietario/ utilizzatore del dispositivo, in caso di furto o smarrimento, di ottenere il numero telefonico di colui che inserisce nel dispositivo rubato o smarrito una nuova scheda SIM, ciò al fine e nell'ambito della tutela dei legittimi interessi di chi avesse subito il furto del dispositivo o l'avesse smarrito. La funzione "Avviso di cambio SIM" non è operativa automaticamente; la sua attivazione è a discrezione dell'utilizzatore del dispositivo. Quando viene attivata la funzione "Avviso di cambio SIM", nel caso in cui venisse inserita una scheda SIM diversa da quella del primo o (in caso di uno o più trasferimenti dell'apparecchio) dell'ultimo legittimo utilizzatore ("l'utente"), il dispositivo invierà automaticamente un SMS ai numeri telefonici dei destinatari indicati all'atto dell'attivazione della funzione "Avviso di cambio SIM", contenente il messaggio di individuazione predefinito ed il numero telefonico di colui che sta tentando di utilizzare il cellulare con un'altra scheda SIM. Dato lo specifico scopo per il quale la funzione "Avviso di cambio SIM" è stata concepita, si raccomanda l'uso di questa funzione nei limiti e per il periodo di tempo in cui questa risulti strettamente necessaria a perseguire il predetto scopo. Ogni uso del numero telefonico altrui, diverso dal predetto scopo, potrebbe essere fonte di responsabilità da parte dell'utente. È pertanto responsabilità dell'utente assicurarsi che la funzione "Avviso di cambio SIM" sia disattivata prima che il dispositivo venga legittimamente utilizzato da altre persone per loro uso personale. Nel caso in cui la funzione non venisse disattivata, l'utente potrebbe essere ritenuto responsabile per qualsiasi danno causato dall'invio, via SMS, del dato personale sopraindicato, compresi - a mero titolo esemplificativo e non esaustivo - i costi sostenuti da terzi (quali gli operatori di rete) per effetto della trasmissione del predetto dato personale via SMS. Per ulteriori dettagli, fate riferimento alla descrizione della funzione "Avviso di cambio SIM" sul manuale ed, in particolare, alle istruzioni di attivazione e disattivazione della funzione stessa.

- **Sorgenti sconosciute:** consente di impostare il dispositivo per consentire l'installazione di applicazioni da origini sconosciute.
- **Altre impostazioni di sicurezza:** consente di configurare impostazioni di sicurezza aggiuntive.

## Riconoscimento impronte digitali

Al fine del funzionamento del riconoscimento delle impronte digitali, è necessario registrare e memorizzare le informazioni sulle vostre impronte sul dispositivo. Dopo la registrazione, potete impostare l'utilizzo delle impronte digitali da parte del dispositivo per le seguenti funzioni:

- Blocco schermo
- Accesso Web
- Verifica account Samsung



- La disponibilità di questa funzione potrebbe variare in base al paese o al gestore telefonico.
- Il riconoscimento delle impronte digitali utilizza le caratteristiche peculiari di ciascuna impronta per migliorare la sicurezza del dispositivo. La probabilità che il sensore di impronte digitali confonda due impronte digitali diverse è molto ridotta. Tuttavia, in rari casi di due impronte digitali molto simili il sensore potrebbe riconoscerle come identiche.
- Se l'impronta digitale non viene riconosciuta e avete dimenticato la password di backup, dovete portare il dispositivo un centro di assistenza Samsung per ripristinarlo. Successivamente, dovete registrare nuovamente le impronte digitali e creare una nuova password di backup.

## Per un miglior riconoscimento delle impronte digitali

Quando effettuate la scansione delle vostre impronte digitali sul dispositivo, prestate attenzione alle seguenti condizioni che potrebbero incidere sulla resa della funzione:

- Il tasto Home contiene un sensore per il riconoscimento delle impronte digitali. Accertatevi che il tasto Home non presenti graffi o danni da oggetti metallici come monete, chiavi e collane.
- La protezione dello schermo fornita con il dispositivo potrebbe causare il malfunzionamento del sensore di riconoscimento delle impronte digitali. Rimuovete la protezione dello schermo per migliorare la sensibilità alle impronte digitali.
- Accertatevi che l'area di riconoscimento delle impronte digitali e le dita siano pulite e asciutte.
- Il dispositivo potrebbe non riconoscere le impronte digitali con rughe o cicatrici.
- Il dispositivo potrebbe non riconoscere le impronte digitali di dita piccole o sottili.
- Se piegate il dito o utilizzate la punta, il dispositivo potrebbe non riconoscere le impronte digitali. Assicuratevi di coprire completamente il tasto Home con il palmo.

- Per migliorare la resa del riconoscimento, registrate le impronte digitali della mano che usate più spesso per eseguire attività sul dispositivo.
- In ambienti secchi, l'elettricità statica può accumularsi nel dispositivo. Evitate di utilizzare questa funzione in ambienti secchi e, prima di utilizzare la funzione, scaricate l'elettricità statica toccando un oggetto metallico.

### Registrazione delle impronte digitali

- 1** Nel menu Impostazioni, toccate **Scherm. blocco e sicurezza** → **Impronte digitali** → **Aggiungi impronta digitale**.
- 2** Posizionate il dito sul tasto Home.
- 3** Dopo che il dispositivo ha rilevato il dito, sollevatelo e posizionate nuovamente il dito sul tasto Home.  
Ripetete questa azione muovendo il dito verso l'alto o verso il basso fino a quando l'impronta non viene registrata.
- 4** Quando compare una schermata che richiede di registrare una password di backup, inserite la password di backup, quindi toccate **CONTINUA**.
- 5** Inserite di nuovo una password di backup per verificarla, quindi toccate **OK**.  
Potete utilizzare la password di backup al posto della scansione delle impronte digitali.
- 6** Quando compare una finestra pop-up di blocco tramite impronta digitale, toccate **IMP**. Potete utilizzare le vostre impronte digitali per sbloccare lo schermo.

## Eliminazione delle impronte digitali

Potete eliminare le impronte digitali registrate.

- 1 Nel menu Impostazioni, toccate **Scherm. blocco e sicurezza** → **Impronte digitali**.
- 2 Eseguite la scansione di un'impronta digitale registrata, oppure toccate **Password di backup** e inserite la password di backup.
- 3 Toccate **MODIFICA**.
- 4 Selezionate le impronte digitali da eliminare e toccate **RIMUOVI**.

## Modifica della password di backup

Potete modificare la password che utilizzate come backup alla scansione delle impronte digitali.

- 1 Nel menu Impostazioni, toccate **Scherm. blocco e sicurezza** → **Impronte digitali**.
- 2 Eseguite la scansione di un'impronta digitale registrata, oppure toccate **Password di backup** e inserite la password di backup.
- 3 Toccate **Modifica password backup**.
- 4 Inserite una nuova password e toccate **CONTINUA**.
- 5 Inserite nuovamente la password e toccate **OK**.

## Verifica della password dell'account Samsung

Utilizzate le impronte digitali per verificare la password dell'account Samsung. Potete utilizzare un'impronta digitale invece di inserire la password, ad esempio, quando acquistate contenuti da **Galaxy Apps**.

- 1 Nel menu Impostazioni, toccate **Scherm. blocco e sicurezza** → **Impronte digitali**.
- 2 Eseguite la scansione di un'impronta digitale registrata, oppure toccate **Password di backup** e inserite la password di backup.
- 3 Toccate il cursore **Verifica account Samsung** per attivare questa funzione.
- 4 Accedete al vostro account Samsung.

## Utilizzo delle impronte digitali per accedere agli account

Potete utilizzare le impronte digitali per accedere alle pagine Web che supportano il salvataggio di password.



Questa funzionalità è disponibile solo per le pagine Web a cui accedete tramite l'applicazione **Internet**.

- 1 Nel menu Impostazioni, toccate **Scherm. blocco e sicurezza** → **Impronte digitali**.
- 2 Eseguite la scansione di un'impronta digitale registrata, oppure toccate **Password di backup** e inserite la password di backup.
- 3 Toccate il cursore **Accesso Web** per attivare questa funzione.
- 4 Aprite la pagina Web a cui volete accedere utilizzando un'impronta digitale.
- 5 Inserite nome utente e password, quindi toccate il tasto di accesso alla pagina Web.
- 6 Selezionate **Accedete utilizzando le impronte digitali** e toccate **RICORDA**.

Potete utilizzare le impronte digitali per verificare il vostro account e la password per effettuare l'accesso alla pagina web.

## Privacy ed emergenza

### Opzioni

Modificate le impostazioni per mantenere la privacy e la sicurezza.

Nel menu Impostazioni, toccate **Privacy ed emergenza**.

- **Posizione:** consente di modificare le impostazioni per i permessi relativi alla vostra posizione.
- **Modalità privata:** consente di attivare la modalità privata per evitare l'accesso altrui ai contenuti personali. Fate riferimento a [Modalità privata](#) per maggiori informazioni.
- **Invio info di diagnostica:** consente di impostare il dispositivo per inviare automaticamente a Samsung le informazioni relative alla diagnostica e all'uso del dispositivo.
- **Invia messaggi SOS:** consente di inviare i messaggi di aiuto premendo il tasto di accensione e spegnimento per tre volte. Inoltre, potete inviare ai destinatari registrazioni audio insieme al messaggio. Fate riferimento a [Invia messaggi SOS](#) per maggiori informazioni.

## Modalità privata

Nascondete i contenuti personali sul dispositivo per impedirne l'accesso ad altri.

### Attivazione della modalità privata

**1** Nel menu Impostazioni, toccate **Privacy ed emergenza** → **Modalità privata**, quindi toccate il cursore per attivare questa modalità.

Se state attivando la modalità privata per la prima volta, seguite le istruzioni visualizzate per configurare un codice di accesso alla modalità privata.

**2** Seguite le istruzioni visualizzate per inserire il codice preimpostato di accesso alla modalità privata.

La modalità privata viene attivata e l'icona  compare sulla barra di stato.



Potete visualizzare e accedere agli elementi nascosti solo quando la modalità privata è attivata. Per nascondere gli elementi conservati nella cartella privata, disattivate la modalità privata.

### Contenuti nascosti

**1** Nel menu Applicazioni, avviate un'applicazione per nascondere gli elementi.

**2** Selezionate un elemento e toccate **ALTRO** → **Sposta in Privato**.

Se la modalità privata non è attivata, seguite le istruzioni visualizzate per inserire il codice preimpostato di accesso alla modalità privata.

Gli elementi selezionati verranno spostati nella cartella privata.



## Visualizzazione dei contenuti nascosti

Potete visualizzare gli elementi nascosti solo quando la modalità privata è attivata.

- 1 Nel menu Impostazioni, toccate **Privacy ed emergenza** → **Modalità privata**, quindi toccate il cursore per attivare questa modalità.
- 2 Seguite le istruzioni visualizzate per inserire il codice preimpostato di accesso alla modalità privata.
- 3 Nel menu Applicazioni, toccate **Strumenti** → **Archivio** → **Privato**.  
Gli elementi spostati nella cartella privata compariranno sullo schermo. Per quanto riguarda i preferiti, potete visualizzarli con l'applicazione **Internet**.

## Rivelazione di contenuto

- 1 Nella cartella privata, tenete premuto un elemento, quindi selezionate gli elementi da mostrare.
- 2 Toccate **ALTRO** → **Rimuovi da Privato**.
- 3 Selezionate una cartella in cui spostare gli elementi, quindi toccate **SPOSTA QUI**.  
Gli elementi verranno spostati nella cartella selezionata.

## Disattivazione automatica della modalità privata

Potete impostare il dispositivo per disattivare automaticamente la modalità privata ogni qualvolta lo schermo si spegne.

- 1 Nel menu Impostazioni, toccate **Privacy ed emergenza** → **Modalità privata**, quindi toccate il cursore per attivare questa modalità.
- 2 Seguite le istruzioni visualizzate per inserire il codice preimpostato di accesso alla modalità privata.
- 3 Toccate il cursore **Disattivazione automatica** per attivare questa funzione.



Quando è abilitata l'opzione **Disattivazione automatica**, il dispositivo non riuscirà a trasferire i file alla cartella privata se lo schermo si spegne durante il trasferimento.

## Invia messaggi SOS

In caso di emergenza, premete rapidamente il tasto accensione o spegnimento tre volte. Il dispositivo invia messaggi ai contatti di emergenza. I messaggi contengono le informazioni sulla vostra posizione.

- 1 Nel menu Impostazioni, toccate **Privacy ed emergenza** → **Invia messaggi SOS**, quindi toccate il cursore per attivare questa funzione.
- 2 Seguite le istruzioni visualizzate per aggiungere i contatti primari se non lo avete già fatto.

Per inviare i messaggi di aiuto completi di registrazioni audio o foto, toccate il cursore **Allega registraz. audio** o **Allega immagini** per attivare questa funzione.



L'opzione **Allega immagini** potrebbe non essere disponibile in base al Paese o al gestore telefonico.

## Aggiunta dei contatti di emergenza

Nel menu Impostazioni, toccate **Privacy ed emergenza** → **Invia messaggi SOS** → **Invia messaggi a** → **AGGIUNGI**. Toccate **Aggiungi** e inserite le informazioni relative al contatto oppure toccate **Seleziona da rubrica** per aggiungere un contatto esistente come contatto di emergenza.

## Modalità facile

La Modalità facile consente un'esperienza d'uso più agevole grazie a un layout più semplice e ad icone più grandi nella schermata Home.



Alcune funzionalità delle applicazioni potrebbero non essere disponibili nella modalità Facile.

### Attivazione della modalità facile

- 1 Nel menu Impostazioni, toccate **Modalità facile** → **Modalità facile**.
- 2 Selezionate le applicazioni sotto **Applicazioni facili** per applicare un layout semplice.
- 3 Toccate **FATTO**.

### Ritorno alla modalità standard

Scorrete verso sinistra nella schermata Home e toccate **Impostaz.** → **Modalità facile** → **Modalità standard** → **FATTO**.

### Gestione dei collegamenti

Per aggiungere un collegamento a un'applicazione sulla schermata Home, scorrete verso sinistra, toccate , quindi selezionate un'applicazione.

Per aggiungere un collegamento a un contatto nella schermata Home, scorrete verso destra e toccate .

Per eliminare un collegamento dalla schermata Home, toccate **MODIFICA** e selezionate un'applicazione o un contatto con .

## Accessibilità

Configurate varie impostazioni per migliorare l'accessibilità al dispositivo. Fate riferimento a [Accessibilità](#) per maggiori informazioni.

Nel menu Impostazioni, toccate **Accessibilità**.

## Account

Aggiungete i vostri account Samsung e Google, oppure altri account con cui eseguire la sincronizzazione.

### Aggiunta di un account

Alcune applicazioni utilizzate sul dispositivo richiedono un account registrato. Create degli account per utilizzare al meglio il vostro dispositivo.

- 1 Nel menu Impostazioni, toccate **Account** → **Aggiungi account**.
- 2 Selezionate un servizio per l'account.
- 3 Seguite le istruzioni visualizzate per completare la configurazione dell'account.

Per sincronizzare i contenuti con gli account, selezionate un account e selezionate gli elementi da sincronizzare.

### Registrazione degli account Samsung

Quando si utilizzano alcune Samsung applicazioni è necessario un account Samsung. Sull'account Samsung potete effettuare il backup o ripristinare i dati salvati sul dispositivo. Registrate il vostro account Samsung sul dispositivo per utilizzare in maniera più conveniente i servizi Samsung.

- 1 Nel menu Impostazioni, toccate **Account** → **Aggiungi account**.
- 2 Toccate **Samsung account**.
- 3 Seguite le istruzioni visualizzate per completare la configurazione dell'account.

Dopo aver registrato il vostro account Samsung, potete utilizzare le applicazioni che richiedono l'account Samsung senza la procedura di accesso.

### Eliminazione degli account

Nel menu Impostazioni, toccate **Account**, selezionate il nome di un account, selezionate l'account da rimuovere, quindi toccate **ALTRO** → **Rimuovi account**.

## Backup e ripristino

Modificate le impostazioni di gestione delle impostazioni e dei dati.

Nel menu Impostazioni, toccate **Backup e ripristino**.

- **Backup dati personali:** consente di effettuare il backup dei dati personali e dei dati delle applicazioni sul server Samsung. Inoltre, potete impostare il dispositivo per eseguire il backup automatico dei dati.
- **Ripristino:** consente di ripristinare dal vostro account Samsung i dati personali e delle applicazioni di cui è stato effettuato il backup in precedenza.
- **Riavvio automatico:** consente di ottimizzare e di riavviare il dispositivo automaticamente ad intervalli prestabiliti per prestazioni ottimali.
- **Account di backup:** consente di configurare o modificare l'account Google di backup.
- **Backup dati personali:** consente di effettuare il backup delle impostazioni e dei dati delle applicazioni sul server Google.
- **Ripristino automatico:** consente di impostare il ripristino automatico sul dispositivo delle impostazioni e dei dati delle applicazioni dal server Google quando vengono reinstallate le applicazioni.
- **Ripristina dati di fabbrica:** consente di riportare il dispositivo alle impostazioni di fabbrica e di eliminare tutti i vostri dati.
- **Ripristina impostazioni:** consente di riportare le impostazioni del dispositivo a quelle predefinite di fabbrica senza eliminare i dati.

## Lingua e inserimento

Selezionate le lingue del dispositivo e modificate le impostazioni, come il tipo di tastiera e inserimento vocale. La disponibilità di alcune opzioni potrebbe variare in base alla lingua selezionata.

Nel menu Impostazioni, toccate **Lingua e inserimento**.

- **Lingua:** consente di selezionare una lingua per tutti i menu e le applicazioni.
- **Tastiera predefinita:** consente di selezionare un tipo di tastiera predefinito per l'inserimento di testo.
- **Tastiera Samsung:** consente di modificare le impostazioni della tastiera Samsung.
- **Google Digitazione vocale:** consente di modificare le impostazioni di inserimento vocale.

- **Inserimento vocale:** consente di selezionare un servizio di inserimento vocale predefinito. Inoltre, potete modificare le impostazioni per ciascun servizio.
- **Opzioni Da testo a voce:** consente di modificare le impostazioni Da testo a voce.
- **Velocità puntatore:** consente di regolare la velocità del puntatore del mouse o del trackpad collegato al dispositivo.

## Batteria

Visualizzate le informazioni relative alla batteria residua e cambiate le opzioni del risparmio energetico.

Nel menu Impostazioni, toccate **Batteria**.



Il tempo di utilizzo rimanente mostra il tempo residuo prima che la batteria si esaurisca. Il tempo di utilizzo rimanente potrebbe variare in base alle impostazioni e alle condizioni di funzionamento del dispositivo.

- **USO BATTERIA:** consente di visualizzare le informazioni relative al consumo della batteria del dispositivo.
- **Risparmio energetico:** consente di attivare la modalità risparmio energetico e di modificare le relative impostazioni. Fate riferimento a [Risparmio energetico](#) per maggiori informazioni.
- **Risparmio energetico avanzato:** consente di aumentare la durata dello standby e di ridurre il consumo della batteria visualizzando un layout più semplice e consentendo un accesso limitato alle applicazioni. Fate riferimento a [Risparmio energetico avanzato](#) per maggiori informazioni.
- **Uso anomalo della batteria:** consente di visualizzare un elenco di applicazioni che consumano una quantità eccessiva di batteria.
- **Mostra carica su bar. stato:** consente di visualizzare la percentuale di batteria residua.

## Memoria

Visualizzate le informazioni relative alla memoria del dispositivo.

Nel menu Impostazioni, toccate **Memoria**.



La capacità realmente disponibile della memoria interna è inferiore alla capacità specificata perché il sistema operativo e le applicazioni predefinite occupano parte della memoria. La capacità disponibile potrebbe variare se effettuate l'aggiornamento del dispositivo.

## Accessori

Modificate le impostazioni per gli accessori.

Nel menu Impostazioni, toccate **Accessori**.



Questa opzione comparirà posizionando il dispositivo su un caricabatteria wireless che supporta la funzionalità di ricarica veloce wireless.

- **Ricarica wireless rapida:** consente di impostare il dispositivo per utilizzare la funzionalità di ricarica veloce wireless. Quando questa funzionalità è attiva, il caricabatteria wireless potrebbe produrre rumore. La disattivazione di questa funzionalità ridurrà il rumore, ma potrebbe comportare tempi di ricarica maggiori.

## Data e ora

Accedete e modificate le seguenti impostazioni per controllare la modalità di visualizzazione di data e ora sul dispositivo.

Nel menu Impostazioni, toccate **Data e ora**.



Se la batteria fosse completamente scarica o se viene rimossa dal dispositivo la data e l'ora verranno azzerate.

- **Data e ora automatiche:** consente di aggiornare automaticamente la data e l'ora quando passate da un fuso orario all'altro.
- **Fuso orario automatico:** consente di ricevere le informazioni sul fuso orario dalla rete quando passate da un fuso orario all'altro.
- **Imposta data:** consente di impostare manualmente la data corrente.
- **Imposta ora:** consente di impostare manualmente l'ora corrente.
- **Seleziona fuso orario:** consente di impostare il fuso orario locale.
- **Utilizza formato a 24 ore:** consente di visualizzare l'ora nel formato 24 ore.

## Manuale utente

Visualizzate le informazioni della guida per imparare ad utilizzare il dispositivo e le applicazioni o come configurare le impostazioni importanti.

Nel menu Impostazioni, toccate **Manuale utente**.

## Info sul dispositivo

Accedete alle informazioni del dispositivo, cambiate il nome del dispositivo o aggiornate il software del dispositivo.

Nel menu Impostazioni, toccate **Info sul dispositivo**.



# Appendice

## Accessibilità

### Info su Accessibilità

Migliorate l'accessibilità con funzioni che facilitano l'utilizzo del dispositivo per gli utenti con problemi di vista, udito o manualità ridotta.

Nel menu Applicazioni, toccate **Impostaz.** → **Accessibilità**.

### Utilizzo del tasto Home per aprire i menu di accessibilità

Nel menu Applicazioni, toccate **Impostaz.** → **Accessibilità** → **Accesso diretto**, quindi toccate il cursore per attivare questa funzione. Successivamente, selezionate un menu di accessibilità da aprire quando premete rapidamente il tasto Home tre volte.

Potete accedere ai seguenti menu di accessibilità.

- Accessibilità
- Voice Assistant
- Interruttore universale
- Finestra della lente di ingrandimento
- Colori negativi
- Scala di grigi
- Regolazione colore
- Controllo interazioni

## Voice Assistant (feedback vocale)

### Attivazione o disattivazione di Voice Assistant

Quando attivate Voice Assistant, il dispositivo legge ad alta voce il testo sullo schermo o le funzionalità selezionate quando lo toccate una volta.

Nel menu Applicazioni, toccate **Impostaz.** → **Accessibilità** → **Vista** → **Voice Assistant**, quindi toccate il cursore per attivare questa funzione. Il dispositivo avvierà il feedback vocale.

Per disattivare Voice Assistant, toccate il cursore e toccate rapidamente due volte un punto qualsiasi sullo schermo.

Quando attivate Voice Assistant per la prima volta, dopo l'attivazione verrà avviato il video esplicativo. Potete riprodurlo di nuovo toccando **Guida Voice Assistant**.



Alcune funzionalità non sono disponibili mentre utilizzate Voice Assistant.

### Controllo dello schermo con i gesti delle dita

Potete utilizzare vari gesti delle dita per controllare lo schermo quando utilizzate Voice Assistant.

#### Gesti con un dito

- **Toccare:** consente di leggere ad alta voce l'elemento che toccate con il dito. Per esplorare la schermata, posizionate un dito sullo schermo e muovetelo lungo lo schermo.
- **Toccare due volte:** consente di aprire l'elemento selezionato. Mentre gli elementi selezionati vengono letti ad alta voce, quando sentite l'elemento desiderato, rilasciate il dito dall'elemento. Successivamente, toccate due volte rapidamente un punto qualsiasi sullo schermo.
- **Toccare due volte tenendo premuto sullo schermo:** consente di spostare un elemento o di accedere ad un'opzione disponibile.
- **Scorrere verso sinistra:** consente di passare all'elemento precedente.
- **Scorrere verso destra:** consente di passare all'elemento successivo.
- **Scorrere in alto o in basso:** consente di utilizzare l'opzione del menu contestuale più recente o di modificarne le impostazioni. Nella modalità di selezione testo, muovete il cursore indietro o in avanti per selezionare del testo.

- Scorrere verso sinistra e poi destra in un singolo movimento: consente di scorrere in alto sullo schermo.
- Scorrere verso destra e poi sinistra in un singolo movimento: consente di scorrere in basso sullo schermo.
- Scorrere in alto e poi in basso in un singolo movimento: consente di spostarsi sul primo elemento sullo schermo. Nella modalità di selezione testo, muovete il cursore all'inizio del testo.
- Scorrere in basso e poi in alto in un singolo movimento: consente di spostarsi sull'ultimo elemento sullo schermo. Nella modalità di selezione testo, muovete il cursore alla fine del testo.

### Gesti con due dita

- Toccare: consente di mettere in pausa o di riprendere i feedback vocali.
- Toccare due volte: consente di avviare, mettere in pausa o di riprendere la riproduzione.
- Toccare tre volte: consente di verificare l'ora corrente, la batteria residua e la modalità. Per modificare gli elementi da leggere ad alta voce, aprite il menu Applicazioni e toccate **Impostaz.** → **Accessibilità** → **Vista** → **Voice Assistant** → **IMPOSTAZ.** → **Informazioni barra di stato.**
- Toccare due volte tenendo premuto sullo schermo: consente di abilitare o disabilitare la modalità di selezione testo.
- Scorrere verso sinistra: consente di passare alla pagina successiva. Nella modalità di selezione testo, consente di tagliare il testo selezionato.
- Scorrere verso destra: consente di tornare alla pagina precedente. Nella modalità di selezione testo, consente di incollare il testo selezionato.
- Scorrere in alto: consente di scorrere in basso sull'elenco. Nella modalità di selezione testo, consente di copiare il testo selezionato.
- Scorrere in basso: consente di scorrere in alto sull'elenco. Nella modalità di selezione testo, consente di selezionare tutto il testo.
- Scorrere in una direzione qualsiasi sulla schermata di blocco: consente di sbloccare lo schermo.
- Scorrere in basso dalla parte superiore dello schermo: consente di aprire il pannello delle notifiche.

### Gesti con tre dita

- Toccare: consente di avviare la lettura ad alta voce degli elementi partendo dall'alto.
- Toccare due volte: consente di avviare la lettura dall'elemento successivo.
- Toccare tre volte: consente di leggere l'ultimo testo selezionato e di copiarlo negli appunti.
- Scorrere verso sinistra o destra: consente di aprire il menu contestuale e di scorrere le opzioni.
- Scorrere in alto o in basso: consente di modificare la lettura del testo e la granularità della selezione.

## Utilizzo del menu contestuale

Mentre utilizzate Voice Assistant, scorrete verso sinistra o destra con tre dita. Comparirà il menu contestuale e il dispositivo leggerà le opzioni ad alta voce. Scorrere verso sinistra o destra con tre dita per scorrere le opzioni. Quando sentite l'opzione desiderata, scorrete in alto o in basso per utilizzare l'opzione o regolare le impostazioni relative all'opzione. Ad esempio, quando sentite **Volume dispos.**, potete regolare il volume scorrendo in alto o in basso.

## Aggiunta e gestione delle etichette delle immagini

Potete assegnare delle etichette alle immagini sullo schermo. Il dispositivo legge ad alta voce le etichette quando vengono selezionate le immagini. Aggiungete delle etichette alle immagini senza etichette toccando due volte lo schermo con tre dita tenendo premuto.





Per gestire le etichette, aprite il menu Applicazioni e toccate **Impostaz.** → **Accessibilità** → **Vista** → **Voice Assistant** → **IMPOSTAZ.** → **Gestisci etichette personalizzate.**

## Configurazione delle impostazioni per Voice Assistant

Configurate le impostazioni per Voice Assistant per un uso agevole.

Nel menu Applicazioni, toccate **Impostaz.** → **Accessibilità** → **Vista** → **Voice Assistant** → **IMPOSTAZ.**

- **Volume riproduzione:** consente di selezionare il livello di volume per i feedback vocali.
- **Velocità riproduzione:** consente di selezionare una velocità per i feedback vocali.
- **Modifica tono di Feedback tastiera:** consente di leggere ad alta voce il testo con un tono alterato mentre utilizzate la tastiera.
- **Feedback tastiera:** consente di leggere ad alta voce l'elemento indicato dal dito mentre utilizzate la tastiera.
- **Parla a schermo spento:** consente di leggere ad alta voce le notifiche quando lo schermo è spento.
- **Usa sensore di prossimità:** consente di mettere in pausa i feedback vocali quando posizionate la mano sul sensore nella parte superiore del dispositivo.
- **Scuotete per cont. lettura:** consente di ascoltare il testo visualizzato sullo schermo quando scuotete il dispositivo. Potete selezionare tra varie velocità di vibrazione.

- **Feedback vibrazione:** consente di impostare la vibrazione del dispositivo quando esplorate la schermata.
- **Feedback acustico:** consente di impostare il dispositivo per emettere un suono quando controllate lo schermo, come scorrimento dello schermo ed altro.
- **Priorità per audio sintesi:** consente di abbassare il volume del file multimediale quando il dispositivo legge un elemento ad alta voce.
- **Volume feedback acustico:** consente di regolare il volume di riproduzione dei suoni quando toccate lo schermo per controllarlo. Questa funzionalità è disponibile quando viene attivato **Feedback acustico**.
- **Feedback tasto Indietro e App recenti:** consente di impostare il dispositivo per fornire un feedback vocale quando toccate una volta  oppure . Toccate due volte  oppure  per utilizzare i tasti.
- **Gestisci etichette personalizzate:** consente di gestire le etichette aggiunte.
- **Informazioni barra di stato:** consente di selezionare gli elementi da leggere ad alta voce quando toccate tre volte lo schermo con due dita.
- **Opzioni sviluppatore:** consente di impostare le opzioni per lo sviluppo delle applicazioni.

### Utilizzo del dispositivo con lo schermo spento

Impostate il dispositivo per la disattivazione continua dello schermo per mantenere privato il contenuto visualizzato sullo schermo. Lo schermo non si accende quando premete il tasto Home o toccate lo schermo. Le funzioni al momento attive non vengono disattivate quando lo schermo è spento.

Nel menu Applicazioni, toccate **Impostaz.** → **Accessibilità** → **Vista**, quindi toccate il cursore **Schermata scura** per attivare questa funzione. Potete attivare o disattivare questa funzione premendo due volte il tasto accensione o spegnimento.

### Lettura delle password ad alta voce

Impostate il dispositivo per leggere la password ad alta voce quando inserite la password con Voice Assistant attivato.

Nel menu Applicazioni, toccate **Impostaz.** → **Accessibilità** → **Vista**, quindi toccate il cursore **Pronuncia delle password** per attivare questa funzione.

## Impostazione delle funzioni Da testo a voce

Modificate le impostazioni per le funzioni da testo a voce utilizzate quando è attivo Voice Assistant, come lingue, velocità ed altro.

Nel menu Applicazioni, toccate **Impostaz.** → **Accessibilità** → **Vista** → **Opzioni Da testo a voce**, quindi utilizzate le seguenti funzioni:

- **Motore TTS preferito:** consente di selezionare un motore per la sintesi vocale.
- **Velocità riproduzione:** consente di regolare la velocità per la sintesi vocale.
- **Stato lingua predefinita:** consente di visualizzare lo stato della lingua corrente per la funzione Da testo a voce.

## Inserimento di testo utilizzando la tastiera

Per visualizzare la tastiera, toccate il campo di inserimento testo, quindi toccate rapidamente due volte un punto qualsiasi sullo schermo.

Per attivare la funzionalità di inserimento tasto rapido, aprite il menu Applicazioni, toccate **Impostaz.** → **Accessibilità** → **Vista**, quindi toccate il cursore **Inserimento rapido** per attivare questa funzione.

Quando toccate la tastiera con il dito, il dispositivo legge ad alta voce i tasti dei caratteri su cui si trova il dito. Quando sentite il carattere desiderato, rilasciate il dito dallo schermo per selezionarlo. Il carattere viene inserito e il dispositivo legge il testo ad alta voce.

Se non è attivo **Inserimento rapido**, rilasciate il dito dal carattere desiderato, quindi toccate rapidamente due volte un punto qualsiasi sullo schermo.

## Inserimento di caratteri aggiuntivi

Tenete premuto un tasto sulla tastiera per inserire i caratteri aggiuntivi disponibili per quel tasto. Al di sopra del tasto compare una finestra pop-up che mostra i caratteri disponibili. Per selezionare un carattere, trascinate il dito sulla finestra pop-up fino a sentire il carattere desiderato, quindi rilasciatelo.

## Vista

### Scrittura di promemoria vocali su etichette vocali

Potete utilizzare delle etichette vocali per distinguere gli oggetti con forma familiare applicandovi delle etichette. Potete registrare e assegnare un promemoria vocale ad un'etichetta vocale abilitata NFC. Il promemoria vocale viene riprodotto quando posizionate il dispositivo vicino all'etichetta.



Prima di utilizzare questa funzionalità, attivate la funzionalità NFC.

**1** Nel menu Applicazioni, toccate **Impostaz.** → **Accessibilità** → **Vista** → **Etichetta vocale**.  
Verrà avviato il Registratore vocale.

**2** Toccate  per avviare la registrazione. Parlate vicino al microfono.

**3** Al termine della registrazione, toccate  per interrompere.

**4** Mantenete il retro del dispositivo sull'etichetta vocale.

Le informazioni contenute nella registrazione vocale verranno scritte sull'etichetta vocale.

### Modifica della dimensione dei caratteri

Modificate la dimensione dei caratteri visualizzati sullo schermo. L'impostazione della dimensione dei caratteri su **Grandissimi** potrebbe non essere disponibile in alcune applicazioni.

Nel menu Applicazioni, toccate **Impostaz.** → **Accessibilità** → **Vista** → **Dimensione carattere**.

### Ingrandimento della schermata

Ingrandite la schermata e aumentate lo zoom su un'area specifica.

Nel menu Applicazioni, toccate **Impostaz.** → **Accessibilità** → **Vista** → **Gesti di ingrandimento**, quindi toccate il cursore per attivare questa funzione.

- Aumentare e diminuire lo zoom: toccate rapidamente lo schermo tre volte per aumentare lo zoom su un'area specifica. Toccate rapidamente lo schermo di nuovo tre volte per tornare alla visualizzazione normale.

- Esplorazione della schermata tramite scorrimento: utilizzate due o più dita per scorrere la schermata ingrandita.
- Regolazione del rapporto di zoom: avvicinate due o più dita sulla schermata ingrandita o allontanatele.

Inoltre, potete ingrandire la schermata temporaneamente toccando lo schermo tre volte e poi tenendo premuto. Tenendo premuto sullo schermo, trascinate il dito per esplorare la schermata. Rilasciate il dito per tornare alla visualizzazione normale.



- Non è possibile ingrandire le tastiere sullo schermo.
- Quando questa funzione è attiva, le prestazioni di alcune applicazioni, come **Telefono** e **Calcolatrice**, potrebbero risentirne.

### Uso della lente d'ingrandimento

Attivate una lente di ingrandimento per aumentare lo zoom sullo schermo per vedere i contenuti in versione ingrandita.

Nel menu Applicazioni, toccate **Impostaz.** → **Accessibilità** → **Vista** → **Finestra della lente di ingrandimento**, quindi toccate il cursore per attivare questa funzione. Sullo schermo comparirà la lente di ingrandimento.

Trascinate la lente di ingrandimento sul punto dello schermo in cui desiderate aumentare lo zoom.

### Conversione dello schermo in modalità scala di grigi

Visualizzate i colori dello schermo in toni di grigio.

Nel menu Applicazioni, toccate **Impostaz.** → **Accessibilità** → **Vista**, quindi toccate il cursore **Scala di grigi** per attivare questa funzione.

### Inversione dei colori del display

Migliorate la visibilità dello schermo per aiutare gli utenti a riconoscere più facilmente il testo sullo schermo.

Nel menu Applicazioni, toccate **Impostaz.** → **Accessibilità** → **Vista**, quindi toccate il cursore **Colori negativi** per attivare questa funzione.



## Regolazione colore

Regolate il modo in cui i colori vengono visualizzati sullo schermo se avete difficoltà nel distinguere i colori. Il dispositivo rende i colori più riconoscibili.

Nel menu Applicazioni, toccate **Impostaz.** → **Accessibilità** → **Vista** → **Regolazione colore**, quindi toccate il cursore per attivare questa funzione. Seguite le istruzioni visualizzate per completare la procedura di regolazione del colore.

## Udito

### Rilevatori di suoni

Impostate il dispositivo per vibrare quando rileva il campanello o il pianto di un bambino.

#### Baby monitor

Nel menu Applicazioni, toccate **Impostaz.** → **Accessibilità** → **Udito** → **Rilevatori di suoni**, quindi toccate il cursore **Baby monitor** per attivare questa funzione. Il dispositivo vibra quando rileva il suono e l'avviso viene salvato come registro.

#### Rilevatore campanello

- 1 Nel menu Applicazioni, toccate **Impostaz.** → **Accessibilità** → **Udito** → **Rilevatori di suoni**, quindi toccate il cursore **Rilevatore campanello** per attivare questa funzione.
- 2 Toccate ● per registrare il campanello della vostra porta.  
Il dispositivo rileverà e registrerà il campanello della porta.
- 3 Toccate ● e suonate il campanello della porta per verificare che sia stato registrato correttamente. Quando il dispositivo rileva il suono del campanello della porta, toccate **OK**.  
Per modificare il suono del campanello della porta, toccate **Modifica il suono del campanello**.  
Il dispositivo vibra quando rileva il suono e l'avviso viene salvato come registro.

## Impostazione delle notifiche tramite flash

Impostate il lampeggiamento del flash in caso di chiamate in arrivo, nuovi messaggi o notifiche.

Nel menu Applicazioni, toccate **Impostaz.** → **Accessibilità** → **Udito**, quindi toccate il cursore **Notifica flash** per attivare questa funzione.

## Disattivazione di tutti i suoni

Impostate il dispositivo per disattivare tutti i suoni del dispositivo, come i suoni multimediali e la voce del chiamante durante una chiamata.

Nel menu Applicazioni, toccate **Impostaz.** → **Accessibilità** → **Udito**, quindi toccate il cursore **Disattiva suoni** per attivare questa funzione.

## Impostazioni sottotitoli

Nel menu Applicazioni, toccate **Impostaz.** → **Accessibilità** → **Udito** → **Sottotitoli Samsung (CC)** o **Sottotitoli Google (CC)**, quindi toccate il cursore per attivare questa funzione.

Selezionate un'opzione per configurare le impostazioni dei sottotitoli.

## Regolazione del bilanciamento del suono

Impostate la regolazione del bilanciamento del suono quando utilizzate un auricolare.

- 1 Collegate un auricolare al dispositivo e indossatelo.
- 2 Nel menu Applicazioni, toccate **Impostaz.** → **Accessibilità** → **Udito** → **Bilanciamento audio sx/dx**.
- 3 Trascinate la barra di regolazione verso sinistra o destra e regolate il bilanciamento del suono.

## Audio mono

L'uscita mono combina i suoni stereo in un segnale che viene riprodotto attraverso tutti gli altoparlanti dell'auricolare. Utilizzate questa funzione se avete problemi all'udito o se è più comodo utilizzare un solo auricolare.

Nel menu Applicazioni, toccate **Impostaz.** → **Accessibilità** → **Udito**, quindi toccate il cursore **Audio mono** per attivare questa funzione.

## Feedback tattile auto

Quando è attiva la funzione di feedback tattile automatico, il dispositivo vibrerà con suono quando viene riprodotta musica, guardate video o giocate. Inoltre, vibrerà al tocco dei tasti nelle applicazioni supportate.

Nel menu Applicazioni, toccate **Impostaz.** → **Accessibilità** → **Udito**, quindi toccate il cursore **Feedback tattile auto** per attivare questa funzione.



Alcune applicazioni potrebbero non supportare questa funzione.

## Manualità e interazione

### Interruttore universale

Potete controllare il touch screen collegando un cursore esterno, toccando lo schermo o utilizzando i movimenti della testa e le espressioni facciali.

Nel menu Applicazioni, toccate **Impostaz.** → **Accessibilità** → **Manualità e interazione** → **Interruttore universale**, quindi toccate il cursore per attivare questa funzione. Se sul dispositivo non sono registrati cursori universali, toccate **AGGIUNGI INTERRUTTORE** e impostate i cursori per controllare il dispositivo.



Per attivare la funzionalità cursore universale, sul dispositivo deve essere registrato almeno un cursore.

Per impostare i cursori di controllo del dispositivo, toccate **IMPOSTAZ.** → **Interruttori**.

Per disattivare rapidamente questa funzionalità, premete il tasto Home tre volte.

## Menu assistenza

### Visualizzazione dell'icona di collegamento assistiva

Impostate il dispositivo per visualizzare l'icona di collegamento assistiva per accedere ad applicazioni, funzioni e impostazioni. Potete controllare facilmente il dispositivo toccando i menu di assistenza nell'icona.

- 1 Nel menu Applicazioni, toccate **Impostaz.** → **Accessibilità** → **Manualità e interazione** → **Menu assistenza**.
- 2 Toccate il cursore per attivare questa funzione.  
L'icona di collegamento assistiva compare in basso a destra sullo schermo.
- 3 Toccate **Mano dominante** per spostare l'icona di collegamento assistiva in una posizione comoda.

### Accesso ai menu assistivi





L'icona di collegamento assistiva compare sotto forma di icona fluttuante per un facile accesso ai menu assistivi da qualsiasi schermata.

Quando toccate l'icona di collegamento assistiva, l'icona si espande leggermente e sull'icona compaiono i menu assistivi. Toccate la freccia in alto o in basso per passare ad altre pagine o scorrete lo schermo in alto o in basso per selezionare altri menu.

### Utilizzo del cursore

Nel menu assistivo, toccate **Cursore**. Potete controllare lo schermo tramite piccoli movimenti delle dita sull'area di tocco. Trascinate il dito sull'area di tocco per muovere il cursore. Inoltre, toccate lo schermo per selezionare gli elementi su cui si trova il cursore.

Utilizzate le seguenti opzioni:

- : consente di selezionare un elemento o di scorrere verso sinistra o destra sullo schermo.
- : consente di scorrere in alto o in basso sullo schermo.
- : consente di ingrandire l'area in cui si trova il cursore.
- : consente di spostare l'area di tocco in un'altra posizione.
- : consente di chiudere l'area di tocco.

Per modificare le impostazioni del cursore, aprite il menu Applicazioni, toccate **Impostaz.** → **Accessibilità** → **Manualità e interazione** → **Menu assistenza**. Successivamente, personalizzate le impostazioni in **Impostaz. touchpad e cursore**.

### Utilizzo di menu assistivi potenziati

Impostate il dispositivo per visualizzare menu assistivi potenziati per le applicazioni selezionate.

Nel menu Applicazioni, toccate **Impostaz.** → **Accessibilità** → **Manualità e interazione** → **Menu assistenza** → **Assistenza avanzata**, toccate il cursore per attivare questa funzione, quindi selezionate le applicazioni.

### Attivazione dello schermo con la funzione Air gesture

Utilizzate Air gesture per attivare lo schermo muovendo la mano sul sensore nella parte superiore del dispositivo. Potete attivare lo schermo senza premere tasti. Quando utilizzate questa funzionalità, posizionate il dispositivo su una superficie piana con lo schermo rivolto verso l'alto o tenete il dispositivo saldamente per evitare che si muova.

Nel menu Applicazioni, toccate **Impostaz.** → **Accessibilità** → **Manualità e interazione** → **Gesto di attivazione**, quindi toccate il cursore per attivare questa funzione.

### Impostazione delle opzioni di Tempo pressione tasto

Impostare l'intervallo di riconoscimento alla pressione dello schermo.

Nel menu Applicazioni, toccate **Impostaz.** → **Accessibilità** → **Manualità e interazione** → **Tempo pressione tasto**, quindi selezionate un'opzione.

### Controllo interazioni

Attivate la modalità Controllo interazione per limitare la reazione del dispositivo agli inserimenti durante l'uso delle applicazioni.

- 1 Nel menu Applicazioni, toccate **Impostaz.** → **Accessibilità** → **Manualità e interazione** → **Controllo interazioni**.
- 2 Toccate il cursore per attivare questa funzione.
- 3 Tenete premuto il tasto Home e il tasto Volume contemporaneamente mentre utilizzate un'applicazione.

**4** Regolate la dimensione della cornice o tracciate una linea intorno all'area a cui applicare la limitazione.

**5** Toccate **FATTO**.

Il dispositivo visualizza l'area delimitata. L'area delimitata non reagirà al tocco e i tasti non programmabili del dispositivo verranno disabilitati.

Per disattivare la modalità Controllo interazione, tenete premuto il tasto Home e il tasto Volume contemporaneamente.

## Blocco direzione

Create una combinazione direzionale per sbloccare lo schermo.

**1** Nel menu Applicazioni, toccate **Impostaz.** → **Accessibilità** → **Blocco direzione** e toccate il cursore per attivare questa funzione.

**2** Trascinate verso l'alto, il basso, sinistra o destra per più di quattro volte, quindi toccate **CONTINUA**.

**3** Tracciate nuovamente la combinazione direzionale e toccate **CONFERMA**.

**4** Impostate un PIN di riserva per sbloccare lo schermo se dimenticate la combinazione.

## Promemoria di notifica

Impostate il dispositivo per avvisarvi delle notifiche che non avete visualizzato nel frattempo.

Nel menu Applicazioni, toccate **Impostaz.** → **Accessibilità** → **Promemoria di notifica**, quindi toccate il cursore per attivare questa funzione.

Per impostare la vibrazione del dispositivo quando non avete controllato delle notifiche, toccate il cursore **Vibrazione** per attivare questa funzione.

Per impostare l'accensione del LED da parte del dispositivo quando non avete controllato delle notifiche a schermo spento, toccate il cursore **LED** per attivare questa funzione.

Per impostare un intervallo tra gli avvisi, toccate **Intervallo promemoria**.

Per impostare la ricezione di notifiche provenienti dalle applicazioni, selezionate le applicazioni sotto **Seleziona applicazioni**.

## Risposta e fine chiamata

Consente di modificare il metodo per rispondere o terminare le chiamate.

Nel menu Applicazioni, toccate **Impostaz.** → **Accessibilità** → **Risposta/Chiusura chiamate**.

Selezionate il metodo desiderato.

## Utilizzo della modalità tocco singolo

Quando suona una sveglia o ricevete una chiamata, toccate il tasto per interrompere la sveglia o per rispondere alla chiamata invece di trascinare il tasto.

Nel menu Applicazioni, toccate **Impostaz.** → **Accessibilità**, quindi toccate il cursore **Modalità singolo tocco** per attivare questa funzione.

## Gestione delle impostazioni di accessibilità

### Salvataggio delle impostazioni di accessibilità in un file

Esportate le impostazioni di accessibilità correnti in un file.

Nel menu Applicazioni, toccate **Impostaz.** → **Accessibilità** → **Gestisci accessibilità** → **Importa/Esporta** → **Esportazione in Archivio**.

### Importazione di un file con le impostazioni di accessibilità

Importate un file con le impostazioni di accessibilità e aggiornate le impostazioni correnti.

Nel menu Applicazioni, toccate **Impostaz.** → **Accessibilità** → **Gestisci accessibilità** → **Importa/Esporta** → **Importa dall'Archivio**. Selezionate un file da importare e toccate **FATTO**. Le impostazioni di accessibilità verranno aggiornate in base al file importato.

### Condivisione di file con le impostazioni di accessibilità

Condividete con altri i file delle impostazioni di accessibilità via e-mail, Wi-Fi Direct, Bluetooth ed altro.

Nel menu Applicazioni, toccate **Impostaz.** → **Accessibilità** → **Gestisci accessibilità** → **Condividi**. Successivamente, selezionate i file di accessibilità e toccate **FATTO**. Selezionate un metodo di condivisione e seguite le istruzioni visualizzate per condividere i file.

## Risoluzione dei problemi

Prima di rivolgervi ad un centro assistenza Samsung, provate le seguenti soluzioni. Alcune delle seguenti soluzioni potrebbero non essere applicabili al vostro dispositivo.

### Quando accendete il dispositivo o durante il suo utilizzo, potrebbe essere richiesto di inserire uno dei seguenti codici:

- Password: se è abilitata la funzione di blocco dispositivo, dovete inserire la password impostata in precedenza.
- PIN: se utilizzate il dispositivo per la prima volta o se è stata attivata la richiesta del PIN, dovete inserire il PIN fornito con la scheda SIM o USIM. Potete disattivare questa funzione utilizzando il menu del blocco della scheda SIM.
- PUK: la scheda SIM o USIM è bloccata, solitamente in seguito al ripetuto inserimento di un PIN errato. Dovete inserire il PUK fornito dal gestore telefonico.
- PIN2: quando accedete a un menu che richiede il PIN2, dovete inserire il PIN2 fornito con la scheda SIM o USIM. Per maggiori informazioni, rivolgetevi al vostro gestore telefonico.

### Il dispositivo visualizza un messaggio di errore di rete o servizio non disponibile

- Se vi trovate in aree con segnale debole o scarsa ricezione, la rete potrebbe non essere disponibile. Spostatevi in un'altra area e riprovate. Mentre vi spostate, i messaggi di errore potrebbero comparire più volte.
- L'accesso ad alcune opzioni è soggetto a registrazione. Per maggiori informazioni, rivolgetevi al vostro gestore telefonico.

### Il dispositivo non si accende

Se la batteria è completamente scarica il dispositivo non si accende. Caricate completamente la batteria prima di accendere il dispositivo.



## Il touch screen risponde lentamente o in modo non corretto

- Se attaccate una cover protettiva o degli accessori opzionali al touch screen, il touch screen potrebbe non funzionare correttamente.
- Se indossate dei guanti, se non avete le mani pulite quando toccate il touch screen o se toccate lo schermo con oggetti appuntiti o con la punta delle dita, il touch screen potrebbe non funzionare correttamente.
- Il touch screen potrebbe non funzionare correttamente in presenza di umidità o se esposto ad acqua.
- Riavviate il dispositivo per eliminare eventuali problemi temporanei del software.
- Assicuratevi che il software del dispositivo sia aggiornato all'ultima versione.
- Se il touch screen è graffiato o danneggiato, recatevi presso un centro assistenza Samsung.

## Il dispositivo si blocca o presenta errori irreversibili

Se il dispositivo si blocca o è lento, potrebbe essere necessario chiudere le applicazioni o spegnere il dispositivo e accenderlo di nuovo. Se il dispositivo si blocca e non risponde, tenete premuto il tasto accensione o spegnimento e il tasto Volume contemporaneamente per più di 7 secondi per riavviarlo.

Se il problema persiste, ripristinate i dati di fabbrica. Nel menu Applicazioni, toccate **Impostaz.** → **Backup e ripristino** → **Ripristina dati di fabbrica** → **RIPRISTINA DISPOSITIVO** → **ELIMINA TUTTO**. Prima di ripristinare i valori di fabbrica, ricordate di effettuare un backup di tutti i dati importanti memorizzati nel dispositivo.

Se il problema persiste, contattate un centro assistenza Samsung.

## Impossibile effettuare o ricevere una chiamata

- Assicuratevi di avere effettuato l'accesso alla rete cellulare corretta.
- Assicuratevi che non sia impostato il blocco chiamate per il numero composto.
- Assicuratevi che non sia impostato il blocco chiamate per il numero chiamante.

## L'interlocutore non riesce a sentire la vostra voce

- Assicuratevi che il microfono integrato non sia ostruito o coperto.
- Assicuratevi che il microfono sia vicino alla bocca.
- Se utilizzate un auricolare, assicuratevi che sia connesso correttamente al dispositivo.

## **Durante le chiamate si sente un effetto eco**

Regolate il volume premendo il tasto Volume o spostatevi in un'altra zona.

## **La rete cellulare o Internet si disconnette spesso o la qualità dell'audio è scarsa**

- Assicuratevi che l'area dell'antenna interna del dispositivo non sia ostruita.
- Se vi trovate in aree con segnale debole o scarsa ricezione, la rete potrebbe non essere disponibile. I problemi di connettività potrebbero essere dovuti a problemi del gestore telefonico. Spostatevi in un'altra area e riprovate.
- Se utilizzate il dispositivo mentre vi spostate, i servizi di rete potrebbero essere disabilitati a causa di problemi con la rete del gestore telefonico.

## **L'icona della batteria è vuota**

La batteria è scarica. Caricate la batteria.

## **La batteria non si carica bene (con caricabatteria approvati da Samsung)**

- Accertatevi che il caricabatteria sia collegato correttamente.
- Recatevi presso un Centro Assistenza Samsung e fate sostituire la batteria.

## **La batteria si scarica più rapidamente rispetto a quando l'avete acquistata**

- Se esponete il dispositivo o la batteria a temperature molto fredde o molto calde, la carica utile potrebbe diminuire.
- Il consumo di batteria aumenta quando utilizzate le funzioni di messaggistica o alcune applicazioni, come i giochi o Internet.
- La batteria è deperibile e la capacità di carica diminuisce nel tempo.

## **Il dispositivo si surriscalda**

Quando utilizzate applicazioni che richiedono maggiori prestazioni o utilizzate applicazioni sul dispositivo per un periodo prolungato, il dispositivo potrebbe surriscaldarsi. Ciò è normale e non dovrebbe influire sulla durata o sulle prestazioni del dispositivo.

## Quando avviate la fotocamera vengono visualizzati dei messaggi di errore

Il dispositivo deve avere memoria e batteria sufficienti per poter utilizzare l'applicazione della fotocamera. Se ricevete dei messaggi di errore all'avvio della fotocamera, provate le seguenti soluzioni:

- Caricate la batteria.
- Liberate un po' di spazio nella memoria spostando file su un computer o eliminando file dal dispositivo.
- Riavviate il dispositivo. Se, dopo aver messo in pratica questi suggerimenti, il problema con l'applicazione della fotocamera persiste, contattate un centro assistenza Samsung.

## La qualità della foto è minore rispetto all'anteprima

- La qualità delle foto potrebbe variare in base all'ambiente circostante e alle tecniche di fotografia utilizzate.
- Se scattate foto in zone buie, di notte o al chiuso, le immagini potrebbero presentare difetti o essere sfocate.

## All'apertura dei file multimediali vengono visualizzati dei messaggi di errore

Se ricevete dei messaggi di errore o i file multimediali non vengono riprodotti quando li aprite sul dispositivo, provate le seguenti soluzioni:

- Liberate un po' di spazio nella memoria spostando file su un computer o eliminando file dal dispositivo.
- Assicuratevi che il file musicale non sia protetto da DRM (Digital Rights Management). Se il file è protetto da DRM, assicuratevi di possedere la licenza adeguata o il codice per riprodurre il file.
- Assicuratevi che i formati di file siano supportati dal dispositivo. Se un formato di file non è supportato, come DivX o AC3, installate un'applicazione che lo supporti. Per verificare i formati di file supportati dal dispositivo, visitate [www.samsung.com](http://www.samsung.com).
- Il dispositivo supporta foto e video acquisiti con il dispositivo. Le foto e i video acquisiti con altri dispositivi potrebbero non funzionare correttamente.
- Il dispositivo supporta i file multimediali autorizzati dal gestore di rete o dai fornitori di servizi aggiuntivi. Alcuni contenuti in circolazione su Internet, come suonerie, video o sfondi, potrebbero non funzionare correttamente.

## Impossibile individuare un altro dispositivo Bluetooth

- Assicuratevi che sul dispositivo sia attiva la funzione Bluetooth.
- Assicuratevi che il Bluetooth sia attivato sul dispositivo con cui volete connettervi.
- Assicuratevi che il vostro dispositivo e l'altro dispositivo Bluetooth si trovino entro la distanza massima supportata dal Bluetooth (10 m).

Se i suggerimenti sopra indicati non risultassero utili per la risoluzione del problema, contattate un centro assistenza Samsung.

## Quando connettete il dispositivo ad un computer non viene stabilita alcuna connessione

- Assicuratevi che il cavo USB in uso sia compatibile con il dispositivo.
- Assicuratevi che il driver appropriato sia installato ed aggiornato sul computer.
- Se siete utenti Windows XP, assicuratevi che sul computer sia installato Windows XP Service Pack 3 o superiore.

## Il dispositivo non rileva la posizione corrente

I segnali GPS potrebbero essere ostruiti in alcuni luoghi, ad esempio al chiuso. In tali situazioni, impostate il dispositivo per utilizzare il Wi-Fi o una rete mobile per rilevare la vostra posizione corrente.

## I dati memorizzati nel dispositivo sono andati persi

Effettuate sempre una copia di backup di tutti i dati importanti memorizzati nel dispositivo. Altrimenti, non potete ripristinare i dati in caso di perdita o danneggiamento. Samsung non è responsabile per la perdita dei dati memorizzati nel dispositivo.

## Intorno alla scocca del dispositivo c'è un piccolo spazio vuoto

- Tale spazio è una caratteristica di fabbrica necessaria e le parti potrebbero subire piccole oscillazioni o vibrazioni.
- Nel tempo l'attrito tra le parti potrebbe far aumentare tale spazio.

## Rimozione della batteria

- Per rimuovere la batteria, **dovete** recarvi, con le istruzioni fornite, presso un centro assistenza autorizzato.
- Per la vostra sicurezza, **non dovete tentare di rimuovere** la batteria. La rimozione non corretta della batteria potrebbe causare danni alla batteria e al dispositivo, provocare infortuni e/o rendere il dispositivo non sicuro.
- Samsung rifiuta ogni responsabilità per eventuali danni o perdite (sia derivanti dal contratto che da azione illecita, negligenza inclusa) causati dal mancato preciso rispetto delle presenti avvertenze e precauzioni, fatto salvo decesso o infortunio attribuibili a negligenza da parte di Samsung.

**1** Rimuovete il supporto scheda SIM dal dispositivo.

**2** Per ammorbidire l'adesivo che fissa la cover posteriore al dispositivo principale, il dispositivo deve essere sottoposto a riscaldamento controllato tramite una camera a temperatura controllata dedicata.

Fissate un utensile a ventosa all'estremità inferiore della cover posteriore e, tenendo saldamente il dispositivo, estraete la cover posteriore dal basso verso l'alto.

**3** Allentate e rimuovete le viti dai perni di fissaggio e rimuovete il telaio.

**4** Scollegate il connettore della batteria e, facendo leva, estraete la batteria dal corpo principale dell'unità.

Il dispositivo e gli accessori illustrati in questo manuale potrebbero variare in base al Paese nel quale i prodotti vengono distribuiti.

## Copyright

Copyright © 2015 Samsung Electronics

Questo manuale è protetto dalle leggi internazionali sul copyright.

Nessuna parte di questo manuale può essere riprodotta, distribuita, tradotta o trasmessa in alcuna forma o tramite alcun mezzo, elettronico o meccanico, compresi fotocopie, registrazione o salvataggio in qualsiasi archivio di informazioni o sistema di recupero, senza previa autorizzazione scritta da parte di Samsung Electronics.

## Marchi commerciali

- SAMSUNG e il logo SAMSUNG sono marchi commerciali registrati di Samsung Electronics.
- Bluetooth® è un marchio commerciale registrato in tutto il mondo di Bluetooth SIG, Inc.
- Wi-Fi®, Wi-Fi Protected Setup™, Wi-Fi Direct™, Wi-Fi CERTIFIED™ e il logo Wi-Fi sono marchi commerciali registrati di Wi-Fi Alliance.
- Tutti gli altri marchi e copyright sono proprietà dei rispettivi proprietari.