

SAMSUNG

GT-I9305

Gebruiksaanwijzing



Over deze gebruiksaanwijzing

Dank u voor uw keuze van dit mobiele apparaat van Samsung. Dit apparaat biedt hoogwaardige mobiele communicatie en amusement op basis van de uitzonderlijke technologie en hoge normen van Samsung.

Deze gebruiksaanwijzing is bedoeld om u stap voor stap bekend te maken met de functies en onderdelen van het toestel.

Lees dit eerst

- Voordat u het toestel gebruikt, moet u de gehele gebruiksaanwijzing en alle veiligheidsinstructies lezen voor veilig en correct gebruik.
- De beschrijvingen in deze gebruiksaanwijzing zijn gebaseerd op de standaardinstellingen van het toestel.
- De afbeeldingen en schermafbeeldingen in deze gebruiksaanwijzing kunnen er anders uitzien dan het daadwerkelijke product.
- De inhoud van deze gebruiksaanwijzing kan anders zijn dan het product of de software die door serviceproviders wordt geleverd en is onderhevig aan wijzigingen zonder voorafgaande kennisgeving. Ga naar de Samsung-website (www.samsung.com) voor de nieuwste versie van de gebruiksaanwijzing.
- Welke functies en extra diensten beschikbaar zijn, is afhankelijk van het toestel, de software en uw provider.
- De opmaak en weergave van deze gebruiksaanwijzing is gebaseerd op het besturingssysteem Android en kan verschillen afhankelijk van het besturingssysteem van de gebruiker.
- Applicaties voor dit apparaat functioneren wellicht anders dan vergelijkbare computerapplicaties en hoeven niet over alle functies te beschikken die beschikbaar zijn voor de computerversie.

- Applicaties en de bijbehorende functies kunnen verschillen per regio of hardwarespecificatie. Samsung is niet aansprakelijk voor prestatieproblemen die worden veroorzaakt door applicaties van derden.
- Samsung is niet aansprakelijk voor prestatie- of compatibiliteitsproblemen die worden veroorzaakt door het bewerken van de instellingen in het register of door het gebruik van aangepaste besturingssysteemsoftware. Wanneer u probeert het besturingssysteem aan te passen, kan dit ertoe leiden dat uw apparaat en applicaties niet correct werken.
- U kunt de software voor uw mobiele apparaat bijwerken door naar de Samsung-website (www.samsung.com) te gaan.
- Software, geluid, achtergronden en afbeeldingen in dit apparaat zijn onder licentie verstrekt met beperkte gebruiksrechten tussen Samsung en de respectieve eigenaren. Het overnemen en gebruiken van deze materialen voor commerciële of andere doeleinden maakt inbreuk op de copyrightwetgeving. Samsung is niet aansprakelijk voor inbreuk op het copyright door gebruikers.
- Er kunnen extra kosten in rekening worden gebracht voor gegevensservices, zoals chatten, uploaden en downloaden, automatisch synchroniseren of het gebruik van locatieservices. Als u extra kosten wilt voorkomen, selecteert u een geschikt gegevensabonnement. Neem contact op met uw serviceprovider voor meer informatie.
- Bewaar deze gebruiksaanwijzing, zodat u deze later kunt raadplegen.

Symbolen in deze gebruiksaanwijzing

Bekijk voordat u begint de symbolen die in deze gebruiksaanwijzing worden gebruikt:



Waarschuwing—situaties die letsel kunnen veroorzaken bij u of anderen



Let op—situaties die schade aan het toestel of andere apparatuur kunnen veroorzaken



Opmerking—opmerkingen, gebruikstips of aanvullende informatie

▶ **Verwijzing naar**—pagina's met gerelateerde informatie; bijvoorbeeld: ▶ p. 12 (staat voor "zie ook pagina 12")

→ **Gevolgd door**—het aantal opties of menu's dat u moet selecteren om een bepaalde stap uit te voeren; bijvoorbeeld: Selecteer in de lijst met applicaties **Instellingen** → **Geluid** → **Beltoon apparaat** (staat voor **Instellingen**, gevolgd door **Geluid**, gevolgd door **Beltoon apparaat**)

Copyright

Copyright © 2013 Samsung Electronics

Deze gebruiksaanwijzing is beschermd krachtens internationale copyrightwetten.

Geen enkel deel van deze gebruiksaanwijzing mag worden gereproduceerd, gedistribueerd, vertaald of verzonden in welke vorm dan ook of op welke elektronische of mechanische wijze dan ook, inclusief door deze te fotokopiëren, op te nemen of op te slaan in een systeem voor het opslaan en ophalen van informatie, zonder voorafgaande schriftelijke toestemming van Samsung Electronics.

Handelsmerken

- SAMSUNG en het SAMSUNG-logo zijn geregistreerde handelsmerken van Samsung Electronics.
- Het Android-logo, Google™, Google Maps™, Google Mail™, YouTube™, Google Play™ Store, Google Latitude™ en Google Talk™ zijn handelsmerken van Google, Inc.
- Bluetooth® is overal ter wereld een geregistreerd handelsmerk van Bluetooth SIG, Inc.
- Windows Media Player® is een geregistreerd handelsmerk van Microsoft Corporation.
- Wi-Fi®, Wi-Fi Protected Setup™, Wi-Fi Direct™, Wi-Fi CERTIFIED™ en het Wi-Fi-logo zijn geregistreerde handelsmerken van de Wi-Fi Alliance.
- DivX®, DivX Certified® en de bijbehorende logo's zijn handelsmerken van Rovi Corporation of zijn dochterondernemingen en worden onder licentie gebruikt.
- Alle overige handelsmerken en auteursrechten zijn het eigendom van de respectieve eigenaren.

The logo for DivX HD, featuring the word "DIVX" in a large, bold, sans-serif font with a trademark symbol, and "HD" in a smaller, bold, sans-serif font below it.The CE mark logo, featuring the letters "CE" in a large, bold, sans-serif font, followed by the number "0168" in the same font, and a small circle containing an exclamation mark to the right.

OVER DIVX VIDEO

DivX[®] is een digitale video-indeling gemaakt door DivX, LLC, een dochteronderneming van Rovi Corporation. Dit is een officieel DivX Certified[®] apparaat waarmee DivX-video kan worden afgespeeld. Ga naar *www.divx.com* voor meer informatie en voor softwarehulpmiddelen waarmee u uw bestanden naar DivX-video's kunt converteren.

OVER DIVX VIDEO-ON-DEMAND

Dit DivX Certified[®]-apparaat moet worden geregistreerd om DivX Video-on-Demand-films (VOD) te kunnen afspelen. Voor het verkrijgen van de registratiecode gaat u in het instellingenmenu van het toestel naar het gedeelte over DivX VOD. Ga naar *vod.divx.com* voor meer informatie over registreren.

Een apparaat dat DivX Certified[®] is voor het afspelen van DivX[®]-video tot HD 720p, inclusief betaalde inhoud.

Inhoud

Het toestel in elkaar zetten.....	11
Uitpakken	11
Indeling	12
Toetsen	14
De SIM- of USIM-kaart en de batterij plaatsen	15
De batterij opladen	17
Een geheugenkaart plaatsen (optioneel)	21
Aan de slag.....	23
Uw toestel in- of uitschakelen	23
Het aanraakscherm gebruiken	24
Bewegingen gebruiken	26
Het aanraakscherm en de toetsen vergrendelen of ontgrendelen	30
Het startscherm	31
Applicaties openen	36
Meerdere applicaties starten	38
Multi window-applicaties starten	39
De instellingen van uw toestel aanpassen	40
Tekst ingeven	45
Communiceren	49
Bellen	49
Berichten	60
Google Mail	62
E-mail	64
Talk	67
ChatON	68

Messenger	68
Google+	69

Entertainment..... 70

Camera	70
Videospeler	81
Galerij	84
MP3-speler	88
Music Hub	91

Persoonlijke gegevens 92

Contacten	92
S Planner	95
S Memo	97
Spraakrecorder	100

Web- en GPS-services 102

Internet	102
Flipboard	106
Game Hub	106
Latitude	107
Maps	107
Meer services	109
Navigatie	109
Lokaal	110
Play Books	110
Play Movies	111
Play Store	111
Samsung Apps	112

S Suggest	112
YouTube	112
Gesproken zoekopdrachten	114
Video Hub	114

Connectiviteit 115

USB-aansluitingen	115
Wi-Fi	117
Wi-Fi Direct	119
AllShare Cast	121
AllShare Play	122
Mobiel netwerk delen	125
Bluetooth	127
GPS	129
VPN-verbindingen	130

Hulpmiddelen 133

Calculator	133
Klok	133
Downloads	136
Dropbox	136
Help	138
Mijn bestanden	138
NFC	139
Google	142
SIM-toolkit	142
S Voice	142

Instellingen 143

De instelopties weergeven	143
Wi-Fi	143

Bluetooth	143
Gegevensgebruik	143
Meer instellingen	144
Startschermmodus	146
Blokkeerstand	147
Geluid	147
Display	148
Opslag	149
Spaarstand	149
Batterij	150
Applicatiebeheer	150
Locatieservices	150
Vergrendelscherm	150
Beveiliging	151
Taal en invoer	153
Back-up maken en terugzetten	157
Account toevoegen	157
Beweging	157
Accessoires	158
Datum en tijd	159
Toegankelijkheid	160
Ontwikkelaarsopties	161
Toestel-info	162
Problemen oplossen	163
Index	168

Het toestel in elkaar zetten

Uitpakken

Controleer of de doos de volgende onderdelen bevat:

- Mobiel toestel
- Batterij
- Snelstartgids



Gebruik alleen door Samsung goedgekeurde software. Gekraakte of illegale software kan schade of storingen veroorzaken die niet worden gedekt door de garantie van de fabrikant.



- De bijgeleverde onderdelen bij uw toestel en de beschikbare accessoires kunnen verschillen, afhankelijk van uw regio of serviceprovider.
- Bij de plaatselijke Samsung-dealer kunt u extra accessoires kopen.
- De bijgeleverde items zijn alleen ontworpen voor uw toestel en zijn mogelijk niet compatibel met andere toestellen.
- Andere accessoires zijn mogelijk niet compatibel met uw toestel.
- Gebruik alleen door Samsung goedgekeurde accessoires. Niet-goedgekeurde accessoires kunnen storing in uw toestel veroorzaken.

Indeling

> Voorzijde

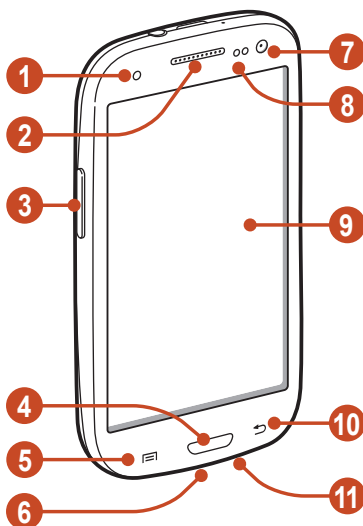

Nummer	Functie
1	Servicelampje
2	Luistergedeelte
3	Volumetoets
4	Starttoets
5	Optietoets
6	Multifunctionele aansluiting
7	Lens van camera aan voorzijde
8	Nabijheids-/lichtsensor
9	Aanraakscherm
10	Terugtoets
11	Microfoon



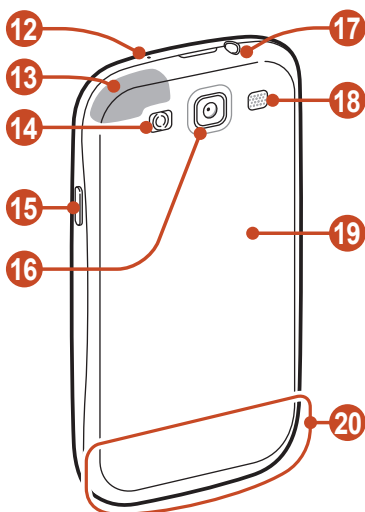

> Achterzijde



Nummer	Functie
12	Microfoon ¹
13	GPS-antenne ²
14	Flitser
15	Aan/uit/reset/vergrendeltoets
16	Cameralens achterzijde
17	Headsetaansluiting
18	Luidspreker
19	Batterijklep
20	Hoofdatenne

1. Alleen ingeschakeld wanneer u de luidsprekerfunctie gebruikt of video's opneemt.
2. Raak het gebied rond de antenne niet aan en bedek dit niet met uw handen of andere voorwerpen tijdens het gebruik van de GPS-functies.

Toetsen

Toets	Functie
 Aan/uit/ reset ¹ / vergrendelen	Het toestel inschakelen (ingedrukt houden); de opties voor apparaten openen (ingedrukt houden); het toestel resetten (8-10 seconden ingedrukt houden); het aanraakscherm uitschakelen en vergrendelen of inschakelen.
 Optie	Een lijst met beschikbare opties op het huidige scherm openen; de zoekapplicatie openen in het startscherm (ingedrukt houden); het invoervenster voor zoeken openen bij gebruik van bepaalde applicaties (ingedrukt houden).
 Start	Teruggaan naar het startscherm; de lijst met recent gebruikte applicaties openen (ingedrukt houden); de S Voice-applicatie openen (twee keer indrukken).
 Terug	Teruggaan naar het vorige scherm.
 Volume	Het volume van het toestel aanpassen.

1. Als er fatale fouten optreden, de verbinding wordt verbroken of uw toestel vastloopt, moet u het toestel mogelijk resetten voordat u het weer kunt gebruiken.

De SIM- of USIM-kaart en de batterij plaatsen

Wanneer u bij een provider een abonnement afsluit, ontvangt u een SIM-kaart (Subscriber Identity Module). Hierop zijn uw abonnementsgegevens opgeslagen, zoals de PIN-code en optionele diensten. Voor het gebruik van UMTS-, HSDPA of LTE-services kunt u een USIM-kaart (Universal Subscriber Identity Module) kopen.



U kunt alleen microSIM-kaarten gebruiken.

1 Verwijder de achterklep.

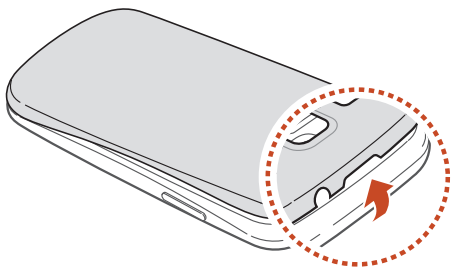



Wees voorzichtig dat u uw nagels niet beschadigt wanneer u de achterklep verwijdert.

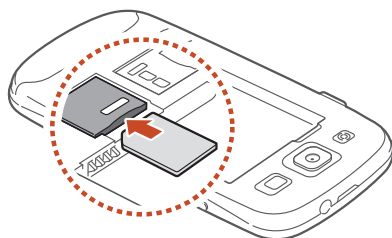

Wees voorzichtig wanneer u de achterklep buigt of draait. De klep kan hierdoor beschadigd raken.

- 2 Plaats de SIM- of USIM-kaart met de goudkleurige contactpunten omlaag gericht.



-  Plaats geen geheugenkaart in de SIM-kaartsleuf. Als de geheugenkaart klem komt te zitten in de SIM-kaartsleuf, moet u het toestel naar een Samsung Servicecenter brengen om de geheugenkaart te verwijderen.

- 3 Plaats de batterij.

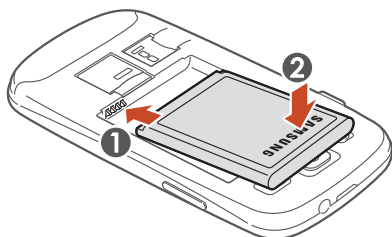

- 4 Plaats de achterklep terug.

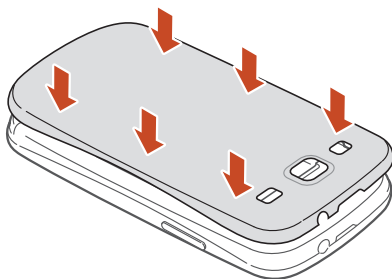

De batterij opladen

Voordat u het toestel voor het eerst gebruikt of wanneer de batterij lange tijd niet is gebruikt, moet u de batterij opladen. U kunt ook opladen door het toestel met een USB-kabel op een computer aan te sluiten.



Gebruik alleen door Samsung goedgekeurde opladers en kabels. Bij gebruik van niet-goedgekeurde opladers of kabels bestaat het risico dat batterijen ontploffen of dat het toestel schade oploopt.



- Als de batterij bijna leeg is, laat het toestel een waarschuwingstoon horen en wordt er een bericht weergegeven. Laad de batterij op als u het toestel weer wilt gebruiken.
- Als de batterij volledig is ontladen, kunt u het toestel niet inschakelen, zelfs niet als de reisadapter is aangesloten. Laat een lege batterij enige tijd opladen voordat u probeert het toestel in te schakelen.
- Als u meerdere applicaties tegelijk gebruikt, netwerkapplicaties gebruikt, of applicaties waarvoor een verbinding met een ander toestel is vereist, raakt de batterij snel leeg. Als u wilt voorkomen dat de verbinding met het netwerk wordt verbroken of er geen stroom meer is tijdens een gegevensoverdracht, moet u deze applicaties altijd gebruiken nadat de batterij volledig is opgeladen.

› Opladen met een reisadapter

- 1 Steek het smalle uiteinde van de reisadapter in de multifunctionele aansluiting.

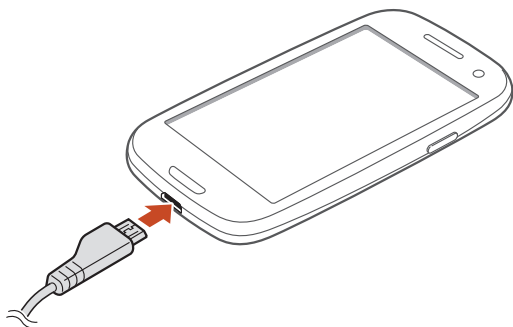



-  Als u de reisadapter verkeerd aansluit, kan het toestel ernstig worden beschadigd. Schade veroorzaakt door verkeerd gebruik valt niet onder de garantie.

- 2 Steek de stekker van de reisadapter in een stopcontact.

- 
- Als de stroomvoorziening instabiel is wanneer het toestel wordt opgeladen, functioneert het aanraakscherm mogelijk niet. Als dit gebeurt, koppelt u de reisadapter van het toestel los.
 - Het toestel kan warm worden tijdens het opladen. Dit is normaal en heeft geen nadelige invloed op de levensduur of prestaties van het toestel.
 - Als uw toestel niet goed oplaadt, kunt u met het toestel en de oplader naar een Samsung Servicecenter gaan.

3 Wanneer de batterij volledig is opgeladen, haalt u eerst de stekker van de adapter uit het toestel en vervolgens uit het stopcontact.

 Koppel de reisadapter altijd los van het toestel voordat u de batterij verwijderd. Als u de batterij verwijderd terwijl de reisadapter nog is aangesloten, kan het toestel worden beschadigd.

 Om energie te besparen, koppelt u de reisadapter los wanneer deze niet wordt gebruikt. De reisadapter heeft geen aan/uit-schakelaar, dus u moet de reisadapter uit het stopcontact halen om de stroomvoorziening te onderbreken. Het toestel moet zich in de buurt van het stopcontact bevinden tijdens het opladen.

Over de oplaadpictogrammen voor de batterij

Als u de batterij oplaadt terwijl het toestel is uitgeschakeld, geven de volgende pictogrammen de huidige oplaadstatus van de batterij aan:



Opladen



Volledig opgeladen

› Opladen met een USB-kabel

Controleer voordat u met opladen begint of de computer is ingeschakeld.

- 1 Sluit het kleine uiteinde (micro-USB) van de USB-kabel aan op de multifunctionele aansluiting.
- 2 Sluit het grote uiteinde van de USB-kabel aan op de USB-poort van een computer.



Afhankelijk van het gebruikte type USB-kabel kan het even duren voordat het opladen wordt gestart.

- 3 Wanneer de batterij volledig is opgeladen, haalt u eerst de stekker van de USB-kabel uit het toestel en vervolgens uit de computer.

› Batterijverbruik verminderen

Uw toestel beschikt over opties waarmee u het gebruik van de batterij kunt besparen. Als u deze opties aanpast en functies op de achtergrond uitschakelt, kunt u het toestel langer gebruiken voordat u het weer moet opladen:

- Schakel de spaarstand in.
- Schakel over naar de slaapstand door op de aan/uit-toets te drukken, wanneer het toestel niet wordt gebruikt.
- Sluit onnodige applicaties met taakbeheer.
- Schakel de Bluetooth-functie uit.
- Schakel de Wi-Fi-functie uit.
- Schakel automatisch synchroniseren van applicaties uit.
- Verminder de tijd voor achtergrondverlichting.
- Verminder de helderheid van het scherm.

Een geheugenkaart plaatsen (optioneel)

U kunt geheugenkaarten met een maximumcapaciteit van 64 GB in het apparaat plaatsen. Afhankelijk van het type kaart en de kaartfabrikant, zijn sommige geheugenkaarten mogelijk niet compatibel met het apparaat.

 Samsung hanteert erkende industriestandaarden voor geheugenkaarten, maar sommige merken zijn mogelijk niet volledig compatibel met uw toestel. Als u een geheugenkaart gebruikt die niet compatibel is, kan uw toestel of uw geheugenkaart beschadigd raken. Opgeslagen gegevens op de geheugenkaart kunnen ook beschadigd raken.

- 
- Uw toestel ondersteunt alleen de FAT-bestandsstructuur voor geheugenkaarten. Als u een geheugenkaart plaatst die met een andere bestandsstructuur is geformatteerd, wordt u gevraagd of u de kaart opnieuw wilt formatteren.
 - Veel schrijven en verwijderen van gegevens verkort de levensduur van geheugenkaarten.
 - Wanneer u een geheugenkaart in uw apparaat plaatst, wordt de bestandenlijst van de geheugenkaart weergegeven in de map extSdCard.

1 Verwijder de achterklep.

2 Plaats een geheugenkaart met de goudkleurige contactpunten naar beneden gericht.

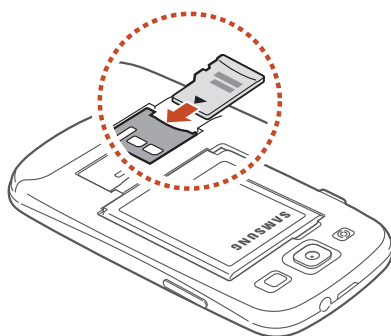

- 3 Duw de geheugenkaart in de geheugenkaartsleuf totdat de kaart vastklikt.
- 4 Plaats de achterklep terug.

› Een geheugenkaart verwijderen

Controleer of de geheugenkaart op dat moment niet wordt gebruikt door het toestel.

- 1 Selecteer in de lijst met applicaties **Instellingen** → **Opslag** → **SD-kaart afmelden** → **OK**.
- 2 Verwijder de achterklep.
- 3 Duw voorzichtig op de geheugenkaart totdat deze loskomt van het toestel.
- 4 Verwijder de geheugenkaart.
- 5 Plaats de achterklep terug.

 Verwijder een geheugenkaart niet wanneer via het toestel gegevens worden overgedragen of geopend. Dit kan leiden tot verlies van gegevens en/of beschadiging van de kaart of het toestel.

› Een geheugenkaart formatteren

Als u de geheugenkaart op een computer formateert, kan de kaart incompatibel worden met uw toestel. Formateer de geheugenkaart alleen in het toestel.

Selecteer in de lijst met applicaties **Instellingen** → **Opslag** → **SD-kaart formatteren** → **SD-kaart formatteren** → **Alles verwijderen**.

 Vergeet niet een back-up van alle belangrijke gegevens te maken voordat u de geheugenkaart formateert. De fabrieksgarantie dekt geen schade door verlies van gegevens vanwege iets wat de gebruiker doet.

Aan de slag

Uw toestel in- of uitschakelen

- 1 Houd de aan/uit-toets ingedrukt.
- 2 Geef de PIN-code in die u bij de SIM- of USIM-kaart hebt gekregen, en selecteer **OK** (indien nodig).



Als u het toestel de eerste keer inschakelt, volgt u de instructies op het scherm om het toestel in te stellen. U moet u aanmelden bij Google of een Google-account maken op applicaties te gebruiken die verbinding maken met de Google/server.

Als u het toestel wilt uitschakelen, houdt u de aan/uit-toets ingedrukt en selecteert u **Uitschakelen** → **OK**.



- Volg alle waarschuwingen en aanwijzingen van geautoriseerd personeel op plaatsen waar het gebruik van draadloze apparatuur aan beperkingen onderhevig is, bijvoorbeeld in vliegtuigen en ziekenhuizen.
- Als u alleen de diensten wilt gebruiken waarvoor geen netwerk is vereist, activeert u de vliegtuigstand. ► p. 144

Het aanraakscherm gebruiken

Met het aanraakscherm van het toestel kunt u eenvoudig items selecteren en functies uitvoeren. Hier krijgt u informatie over het aanraakscherm.



- Raak het aanraakscherm niet met uw vingertoppen aan en gebruik geen scherpe voorwerpen op het aanraakscherm. Dit kan het aanraakscherm beschadigen of ervoor zorgen dat dit niet meer goed werkt.
- Zorg dat het aanraakscherm niet in aanraking komt met andere elektrische apparaten. Door elektrostatische ontladingen kan het aanraakscherm worden beschadigd.
- Zorg dat het aanraakscherm niet in aanraking komt met vloeistoffen. Het aanraakscherm kan in vochtige omstandigheden of door blootstelling aan vloeistoffen worden beschadigd.
- Als het aanraakscherm langere tijd standby staat, kan dit leiden tot nabeelden (ingebrande beelden op het scherm) of ghosting. Schakel het aanraakscherm uit wanneer u het apparaat niet gebruikt.



- Om het aanraakscherm optimaal te kunnen gebruiken, moet u de beschermende folie verwijderen voordat u het toestel gebruikt.
- Het aanraakscherm heeft een laag die kleine elektrische ladingen die door het menselijk lichaam worden veroorzaakt, detecteert. Voor de beste prestaties tikt u met uw vingertop op het aanraakscherm. Het aanraakscherm reageert niet als het door scherpe voorwerpen zoals een stylus of een pen wordt aangeraakt.

U gebruikt de volgende technieken om het aanraakscherm te bedienen:

Tik op

Eén keer aanraken om een menu, optie of applicatie te selecteren of te starten.



Blijven aanraken

Tik op een item en blijf dit langer dan 2 seconden aanraken.



Slepen

Tik op een item en verplaats het naar een nieuwe locatie.

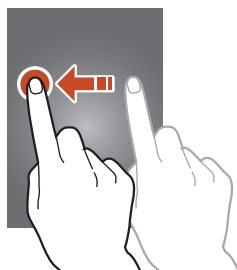

Dubbeltikken

Tik snel twee keer op een item.



Vegen

Snel omhoog, omlaag, naar links of rechts bladeren om door lijsten of schermen te bewegen.

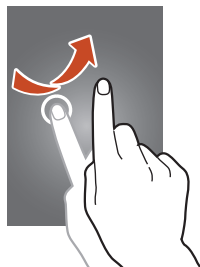

Samenknijpen

Plaats twee vingers ver uit elkaar en breng ze naar elkaar toe.



- Het aanraakscherm wordt automatisch uitgeschakeld wanneer u het toestel gedurende een bepaalde tijd niet gebruikt. Druk op de aan/uit-toets of de starttoets om het scherm weer in te schakelen.
- U kunt de tijd instellen dat het toestel wacht voordat het scherm wordt uitgeschakeld. Selecteer in de lijst met applicaties **Instellingen** → **Display** → **Time-out scherm**.

Bewegingen gebruiken

Dankzij de ingebouwde bewegingsherkenning kunt u acties uitvoeren door uw toestel te bewegen of gebaren met uw handen te maken.

Als u deze functies wilt gebruiken, moet u eerst de functie voor bewegingsherkenning activeren. Selecteer in de lijst met applicaties **Instellingen** → **Beweging**.



Overmatig schudden van of harde klappen tegen het apparaat, kunnen ongewenste invoer veroorzaken. Als u wilt leren hoe u bewegingen goed kunt beheeren, tikt u op **Apps** → **Instellingen** → **Beweging** → **Informatie over bewegingen**. ► p. 158

Oppakken

Pak het toestel op nadat u het een tijdje niet hebt gebruikt of wanneer het scherm is uitgeschakeld. Het toestel trilt als u gesprekken hebt gemist of als er nieuwe berichten zijn.



Tegen oor houden

Houd het toestel tegen uw oor wanneer u lijstgegevens, berichtdetails of contactdetails bekijkt om een spraakoproep te maken.

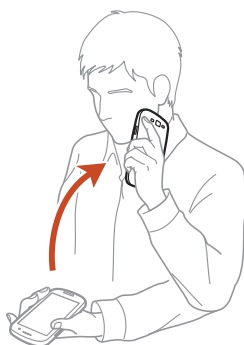

Kantelen

Houd het toestel met beide handen vast, blijf twee punten op het scherm aanraken en draai het toestel naar achteren en naar voren om in of uit te zoomen terwijl u afbeeldingen weergeeft of webpagina's bekijkt.

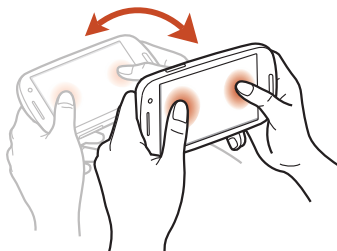

Pannen om te verplaatsen

Schuif het toestel naar links of rechts terwijl u een item blijft aanraken om het item naar een andere pagina op het startscherm of de applicatielijst te verplaatsen.

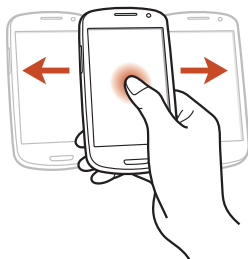

Pannen om te bladeren

Wanneer er is ingezoomd op een afbeelding, blijft u een punt aanraken op het scherm en schuift u het toestel in de gewenste richting om door de afbeelding te bladeren.

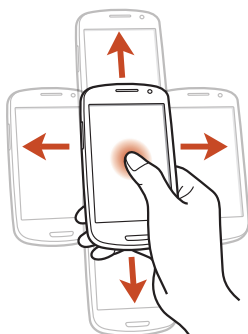

Schudden

- Schud uw apparaat om te zoeken naar Bluetooth-apparaten of Kies air-apparaten.
- Schud uw toestel om de lijst met e-mailberichten of de gegevens van Yahoo News, Yahoo Finance of AccuWeather bij te werken.

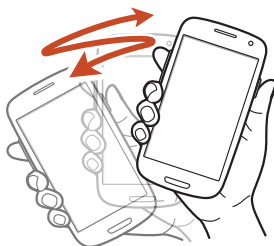

Updates werken niet voor widgets op het startscherm.

Dubbeltikken

Dubbeltik op het toestel om naar de bovenkant van een lijst met contacten of e-mailberichten te gaan.

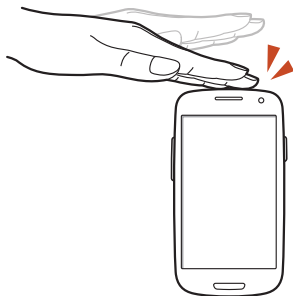

Omkeren

Leg het apparaat neer met het scherm omlaag om beltonen te dempen of het afspelen van media te onderbreken.

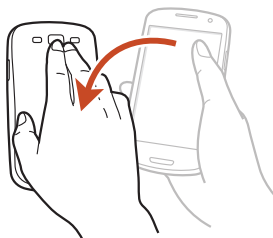

Vegen met hand

Veeg uw hand naar links of rechts over het scherm om een schermafbeelding te maken.



U kunt geen schermafbeelding maken wanneer u bepaalde applicaties gebruikt.

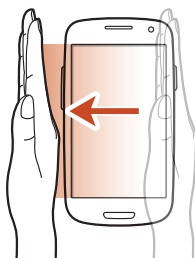

Aanraken met handpalm

Raak het scherm aan met uw handpalm om het afspelen van media te onderbreken.



Draaien

Blijf het scherm aanraken en draai het toestel naar de liggende weergave om de camera te starten wanneer het scherm is vergrendeld (wanneer de snelkoppeling van de camera is geactiveerd). ► p. 151

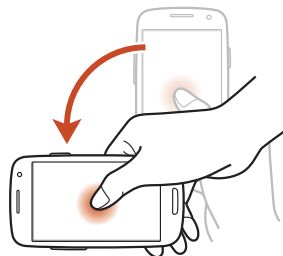

Het aanraakscherm en de toetsen vergrendelen of ontgrendelen

Wanneer u het toestel gedurende een bepaalde tijd niet gebruikt, schakelt het toestel het aanraakscherm uit en worden het aanraakscherm en de toetsen automatisch vergrendeld om onbedoelde bewerkingen te voorkomen. Als u het aanraakscherm en de toetsen handmatig wilt vergrendelen, drukt u op de aan/uit-toets.

Om te ontgrendelen, schakelt u het scherm in door op de aan/uit-toets of starttoets te drukken en vervolgens met uw vinger te vegen.

Voor het ontgrendelen van het scherm kunt u de bewegingsontgrendeling gebruiken. Selecteer in de lijst met applicaties **Instellingen** → **Vergrendelscherm** → **Schermvergrendeling** → **Beweging** → **OK**. Als u het scherm wilt ontgrendelen met de ontgrendelingsbeweging, blijft u een punt op het scherm aanraken en kantelt u het toestel naar voren.



U kunt de functie voor schermvergrendeling activeren om te voorkomen dat anderen uw persoonlijke gegevens en informatie die op het toestel is opgeslagen, openen of gebruiken. ► p. 42













Het startscherm

In het startscherm kunt u de status van het toestel zien en applicaties openen.

Het startscherm bevat meerdere panelen. Scroll naar links of rechts om de panelen van het startscherm weer te geven. U kunt ook een stip onder aan het scherm selecteren om rechtstreeks naar het bijbehorende paneel te gaan.

› Pictogrammen

 De pictogrammen die op het scherm worden weergegeven, kunnen verschillen afhankelijk van de regio en serviceprovider.

Pictogram	Betekenis
	Geen signaal
	Signaalsterkte
	Verbonden met GPRS-netwerk
	Verbonden met EDGE-netwerk
	Verbonden met HSDPA-netwerk
	Verbonden met LTE-netwerk
	Verbonden met Wi-Fi-toegangspunt
	Bluetooth-functie geactiveerd
	GPS-services in gebruik
	Actieve oproep
	Gemiste oproep
	Aangesloten op computer
	Geen SIM- of USIM-kaart

Pictogram	Betekenis
	Nieuw bericht
	Alarm ingeschakeld
	Roaming (buiten het servicegebied)
	Stille stand ingeschakeld (trillen)
	Stille stand ingeschakeld (dempen)
	Vliegtuigstand ingeschakeld
	Fout opgetreden of voorzichtigheid vereist
	Batterijlading

› Werken met het meldingenpaneel

Als u het meldingenpaneel wilt openen, tikt u op het gedeelte met pictogrammen en sleept u het naar beneden. U verbergt het paneel weer door de onderkant van het paneel omhoog te slepen. In het meldingenpaneel kunt u de huidige status van uw toestel weergeven en de volgende opties gebruiken:

- **Wi-Fi:** de Wi-Fi-functie in- of uitschakelen. ► p. 117
- **GPS:** de GPS-functie in- of uitschakelen. ► p. 129
- **Melodie:** de Stille stand in- of uitschakelen. U kunt uw apparaat dempen of instellen op trillen in de Stille stand.
- **Schermmrotatie:** toestaan of voorkomen dat het scherm draait wanneer u het toestel draait.

- **Bluetooth:** de Bluetooth-functie in- of uitschakelen. ► p. 127
- **Mobiele gegevens:** de gegevensverbinding in- of uitschakelen.
- **Blokkeerstand:** de blokkeringsmodus in- of uitschakelen. In de Blokkeringsmodus blokkeert uw apparaat alle meldingen.
- **Spaarstand:** de energiespaarstand in- of uitschakelen.
- **AllShare Cast:** de AllShare Cast-functie in- of uitschakelen.
- **Multi window:** de Multi window-functie (meer vensters) in- of uitschakelen.



Welke opties beschikbaar zijn, is afhankelijk van uw regio of serviceprovider.

› De stand van het startscherm wijzigen

Het startscherm heeft een basisstand en een eenvoudige stand. In de eenvoudige stand kunt u eenvoudig uw favoriete contacten, applicaties en instellingen openen door sneltoetsen toe te voegen aan het startscherm.

Als u de stand van het startscherm wilt wijzigen, selecteert u in de lijst met applicaties **Instellingen** → **Startschermmodus** → een stand.

› Een item verplaatsen op het startscherm

Blijf een item aanraken en sleep het naar een nieuwe locatie.

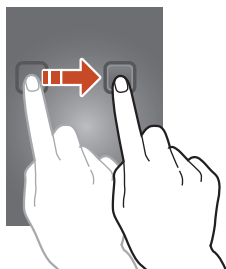

› Een item verwijderen uit het startscherm

Blijf een item aanraken en sleep het naar de vuilnisbak.

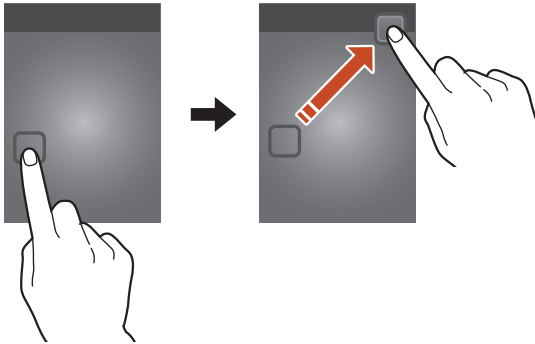

› Het paneel voor snelle toegang aanpassen

U kunt het paneel voor snelle toegang onder aan het startscherm aanpassen door snelkoppelingen naar applicaties toe te voegen of verwijderen.

- Als u een applicatiepictogram wilt verwijderen, blijft u het pictogram aanraken en sleept u het naar de prullenbak.
- Als u een snelkoppeling naar een applicatie wilt toevoegen, blijft u de nieuwe snelkoppeling aanraken op het startscherm en sleept u het naar een lege locatie.

› Een paneel toevoegen aan of verwijderen uit het startscherm

U kunt panelen toevoegen aan of verwijderen uit het startscherm om widgets in te delen.

- 1 Plaats op het startscherm twee vingers op het scherm en beweeg ze naar elkaar toe om over te schakelen naar de bewerkingstoestand.
- 2 Panelen toevoegen, verwijderen of opnieuw indelen:
 - Als u een paneel wilt verwijderen, tikt u op de miniatuurafbeelding van het paneel en blijft u de afbeelding aanraken. Sleep vervolgens de afbeelding naar de prullenbak.
 - Als u een nieuw paneel wilt toevoegen, selecteert u .

- Als u het hoofdpaneel van het startscherm wilt instellen, selecteert u .
- Als u de volgorde van de panelen wilt wijzigen, raakt u de miniatuurafbeelding van een paneel aan en sleept u deze naar de gewenste locatie.

3 Druk op de terugtoets om terug te gaan naar het vorige scherm.

› Widgets gebruiken

Widgets zijn kleine applicaties op het startscherm die handige functies en informatie verschaffen.



- Voor sommige widgets wordt verbinding met webservices gemaakt. Als u een webwidget gebruikt, worden er mogelijk extra kosten in rekening gebracht.
- Welke widgets beschikbaar zijn, is afhankelijk van uw regio of serviceprovider.

Een widget toevoegen aan het startscherm

- 1 Selecteer in de lijst met applicaties **Widgets** om het widgetpaneel te openen.
- 2 Scroll naar links of rechts in het widgetpaneel om een widget te zoeken.
- 3 Blijf een widget aanraken om deze toe te voegen aan het startscherm.

Een snelkoppeling voor instellingen toevoegen aan het startscherm

U kunt snelkoppelingen naar vaak gebruikte instellingen toevoegen aan het startscherm.

- 1 Selecteer in de lijst met applicaties **Widgets** om het widgetpaneel te openen.
- 2 Blijf **Instellingen sneltoets** aanraken en laat dit los op het startscherm.
- 3 Selecteer een instelling, zoals S Beam of Wi-Fi.

Applicaties openen

Applicaties openen en volledig gebruikmaken van de functies op uw toestel. U kunt de lijst met applicaties aanpassen aan uw voorkeuren, of applicaties downloaden van internet om de functionaliteit van uw toestel te verbeteren.

- 1 Selecteer in het startscherm **Apps** om de lijst met applicaties te openen.
- 2 Scroll naar links of rechts naar een ander scherm.
U kunt ook een stip onder aan het scherm selecteren om rechtstreeks naar het bijbehorende scherm te gaan.
- 3 Selecteer een applicatie.
- 4 Druk op de terugtoets om terug te gaan naar het vorige scherm. Druk op de starttoets om terug te gaan naar het startscherm.



- U kunt een snelkoppeling naar een applicatie toevoegen aan het startscherm door een pictogram te blijven aanraken in de lijst met applicaties.
- Als u het toestel draait terwijl u bepaalde functies gebruikt, wordt de interface ook gedraaid. Om te voorkomen dat de interface draait, selecteert u **Instellingen** → **Display** → **Scherm automatisch draaien**.
- Terwijl u het toestel gebruikt, kunt u een schermafbeelding maken door tegelijkertijd op de starttoets en de aan/uit-toets tegelijk ingedrukt te houden. De afbeelding wordt opgeslagen in **Mijn bestanden** → **Alle bestanden** → **sdcard0** → **Pictures** → **Screenshots**.

› Applicaties ordenen

U kunt de volgorde van applicaties wijzigen in de lijst met applicaties of ze groeperen in categorieën.

- 1 Druk in de lijst met applicaties op de optietoets en selecteer **Bewerken**.
- 2 Blijf een applicatiepictogram aanraken.
- 3 Applicaties ordenen:
 - Als u een applicatie wilt verplaatsen, sleept u deze naar de nieuwe locatie.
 - Als u de applicatie wilt toevoegen aan een nieuwe map, sleept u de applicatie naar **Map maken**.
 - Als u de applicatie wilt verwijderen, sleept u deze naar **Wissen**.

 Als u het applicatiepictogram naar **App info** sleept, wordt er informatie over de applicatie weergegeven.

- 4 Selecteer **Opsl.**

› Een applicatie downloaden

- 1 Selecteer in de lijst met applicaties **Play Store** of **Samsung Apps**.

- 2 Zoek een applicatie en download deze naar het toestel.

 Als u applicaties wilt installeren die u hebt gedownload van andere bronnen, moet u **Instellingen** → **Beveiliging** → **Onbekende bronnen**.

› Een applicatie verwijderen

- 1 Druk in de lijst met applicaties op de optietoets en selecteer **Wissen**.

- 2 Selecteer  op het pictogram van een applicatie en selecteer **OK**.

 U kunt alleen de applicaties verwijderen die u hebt gedownload.

› Onlangs gebruikte applicaties openen

- 1 Houd de starttoets ingedrukt om de applicaties weer te geven die u onlangs hebt geopend.
- 2 Selecteer een applicatie.

Meerdere applicaties starten

U kunt met het toestel met meerdere applicaties tegelijk werken. Als u meerdere applicaties wilt openen, drukt u op de starttoets terwijl u een applicatie gebruikt. Selecteer vervolgens een andere applicatie die u wilt starten vanuit het startscherm.

› Applicaties beheren

U kunt meerdere applicaties beheren met Taakbeheer.

- 1 Houd de starttoets ingedrukt en selecteer  → **Actieve applicaties**.
Taakbeheer wordt gestart en geeft de actieve applicaties weer.
- 2 Actieve applicaties beheren:
 - Als u een andere applicatie wilt gebruiken, selecteert u er een in de lijst.
 - Selecteer **Stop** om een applicatie te sluiten.
 - Selecteer **Alles stoppen** om alle actieve applicaties te sluiten.

Multi window-applicaties starten

Applicaties die worden gestart vanuit het Multi window-paneel, worden weergegeven in kleinere vensters, die kunnen worden verplaatst en vergroot of verkleind.

Als u Multi window wilt gebruiken, selecteert u **Instellingen** → **Display** → **Multi window** in de lijst met applicaties.



- Alleen applicaties in het Multi window-paneel kunnen worden uitgevoerd.
- Wanneer u applicaties start die multimediate bestanden bevatten, zoals muziek of video's, wordt het geluid van beide bestanden afgespeeld.
- De beschikbaarheid van deze functie is afhankelijk van uw regio of serviceprovider.

1 Houd de terugtoets ingedrukt om het Multi window-paneel te openen.

2 Selecteer een applicatie en sleep een andere applicatie naar een nieuwe locatie.

Als u de applicatie naar een andere locatie wilt verplaatsen, blijft u de titel van de applicatie aanraken en sleept u de applicatie naar een nieuwe locatie.

Multi window-applicaties configureren

1 Houd de terugtoets ingedrukt om het Multi window-paneel te openen.

2 Selecteer **Bewerk**.

In het linkerpaneel wordt de lijst weergegeven met applicaties die kunnen worden gestart als Multi window-applicaties.

- Als u een applicatie uit het Multi window-paneel wilt verwijderen, sleept u het item naar het rechterpaneel.
- Als u een applicatie weer naar het Multi window-paneel wilt verplaatsen, sleept u het item naar het linkerpaneel.

3 Selecteer **Klaar** wanneer u klaar bent.

De instellingen van uw toestel aanpassen

Haal meer uit uw toestel door de instellingen aan uw voorkeuren aan te passen.

› De weergavetaal wijzigen

- 1 Selecteer in de lijst met applicaties **Instellingen** → **Taal en invoer** → **Taal**.
- 2 Selecteer een taal.

› De aanraaktoon in- of uitschakelen

Selecteer in de lijst met applicaties **Instellingen** → **Geluid** → **Aanraakgeluiden**.

› Het volume van het toestel aanpassen

- 1 Druk de volumetoets omhoog of omlaag.
- 2 Selecteer  en sleep de schuifregelaars om het volumeniveau voor elk geluid aan te passen.

› De beltoon wijzigen

- 1 Selecteer in de lijst met applicaties **Instellingen** → **Geluid** → **Beltoon apparaat**.
- 2 Selecteer een beltoon → **OK**.

› Overschakelen naar de stille stand

U kunt de geluiden van uw toestel op een van de volgende manieren uit- of inschakelen:

- Als u het meldingenpaneel wilt openen, tikt u op het gedeelte met pictogrammen en sleept u het naar beneden en selecteer vervolgens **Melodie**.
- Houd de aan/uit-toets ingedrukt en selecteer **Stil** of **Trillen**.
- Selecteer in de lijst met applicaties **Telefoon** → **Toetsenbord** en blijf   aanraken.

› Een achtergrond voor het startscherm selecteren

- 1 Selecteer in de lijst met applicaties **Instellingen** → **Display** → **Achtergrond** → **Startscherm**.
- 2 Selecteer een afbeeldingsmap → een afbeelding.

› Het lettertype wijzigen

- 1 Selecteer in de lijst met applicaties **Instellingen** → **Display** → **Letterstijl**.
- 2 Selecteer een lettertype → **Ja**.

› De helderheid van het scherm aanpassen

Uw toestel beschikt over een lichtsensor die het niveau van het omgevingslicht kan detecteren en de helderheid van het scherm automatisch kan aanpassen. U kunt de helderheid van het scherm ook handmatig instellen.



Als het scherm op een hoog helderheidsniveau is ingesteld, raakt de batterij van het toestel sneller leeg.

Het toestel instellen om de helderheid automatisch aan te passen

- 1 Selecteer in de lijst met applicaties **Instellingen** → **Display** → **Helderheid**.
- 2 Schakel het selectievakje naast **Helderheid automatisch** in.
- 3 Selecteer **OK**.
Het toestel verhoogt automatisch de helderheid in heldere omgevingen en verlaagt de helderheid in donkere omgevingen.

De helderheid handmatig aanpassen

- 1 Selecteer in de lijst met applicaties **Instellingen** → **Display** → **Helderheid**.
- 2 Schakel het selectievakje naast **Helderheid automatisch** uit.
- 3 Sleep de schuifregelaar naar links of rechts.
- 4 Selecteer **OK**.

› Het toestel vergrendelen

U kunt het toestel vergrendelen door het schermvergrendelingsfunctie te activeren.



- Als u uw wachtwoord vergeet, moet u het toestel bij een Samsung Servicecenter laten resetten.
- Samsung is niet verantwoordelijk voor verlies van wachtwoorden of privégegevens of andere schade die door illegale software wordt veroorzaakt.

Ontgrendeling met gezichtsdetectie instellen

- 1 Selecteer in de lijst met applicaties **Instellingen** → **Vergrendelscherm** → **Schermsgrendeling** → **Gezichtontgrendeling**.
- 2 Selecteer **Volgende** → **Instellen** → **Doorgaan**.
- 3 Pas het toestel aan zodat uw gezicht in de afbeelding past.
- 4 Wanneer er een correcte afbeelding is gemaakt van uw gezicht, selecteert u **Doorgaan**.
- 5 Voltooi het instellen van de secundaire ontgrendelings-PIN-code of het ontgrendelingspatroon.

Ontgrendeling met gezichts- en spraakherkenning instellen

- 1 Selecteer in de lijst met applicaties **Instellingen** → **Vergrendelscherm** → **Schermsgrendeling** → **Gezicht en stem**.
- 2 Selecteer **Volgende** → **Instellen** → **Doorgaan**.

- 3 Pas het toestel aan zodat uw gezicht in de afbeelding past.
- 4 Wanneer er een correcte afbeelding is gemaakt van uw gezicht, selecteert u **Doorgaan**.
- 5 Selecteer .
- 6 Zeg een woord of zin vier keer om te gebruiken als ontgrendelingsopdracht.
- 7 Selecteer **Gereed**.
- 8 Voltooi het instellen van de secundaire ontgrendelings-PIN-code of het ontgrendelingspatroon.

Een ontgrendelingspatroon instellen

- 1 Selecteer in de lijst met applicaties **Instellingen** → **Vergrendelscherm** → **Schermsgrendeling** → **Patroon**.
- 2 Bekijk de instructies en voorbeeldpatronen op het scherm en selecteer **Volgende**.
- 3 Teken een patroon door ten minste 4 punten met elkaar te verbinden en selecteer **Doorgaan**.
- 4 Teken het patroon nogmaals om het te bevestigen en selecteer **Bevestigen**.
- 5 Voltooi het instellen van de reserve-PIN-code.

 Als u uw ontgrendelingspatroon vergeet, kunt u de schermvergrendelingsfunctie uitschakelen met een reserve-PIN-code.

Een PIN-code voor ontgrendeling instellen

- 1 Selecteer in de lijst met applicaties **Instellingen** → **Vergrendelscherm** → **Schermsgrendeling** → **Geef PIN-code in**.
- 2 Geef een nieuwe PIN-code in en selecteer **Doorgaan**.
- 3 Geef de PIN-code nogmaals in en selecteer **OK**.

Een ontgrendelingswachtwoord instellen

- 1 Selecteer in de lijst met applicaties **Instellingen** → **Vergrendelscherm** → **Schermvergrendeling** → **Wachtwoord**.
- 2 Geef een nieuw wachtwoord (alfanumeriek) in en selecteer **Doorgaan**.
- 3 Geef het wachtwoord nogmaals in en selecteer **OK**.

› De SIM- of USIM-kaart vergrendelen

U kunt het toestel vergrendelen met de PIN-code die u bij de SIM- of USIM-kaart hebt gekregen. Als de SIM- of USIM-kaartvergrendeling is ingeschakeld, moet u telkens bij het inschakelen van het toestel de PIN-code ingeven.

- 1 Selecteer in de lijst met applicaties **Instellingen** → **Beveiliging** → **SIM-kaartvergrendeling instellen** → **SIM-kaart vergrendelen**.
- 2 Geef uw PIN-code in en selecteer **OK**.



- Als u te vaak een onjuiste PIN-code ingeeft, wordt de SIM- of USIM-kaart geblokkeerd. In dat geval moet u een PUK-code (PIN Unlock Key) ingeven om de blokkering van de SIM- of USIM-kaart op te heffen.
- Als u een onjuiste PUK-code voor de SIM- of USIM-kaart ingeeft, moet u de blokkering van de kaart bij de serviceprovider laten opheffen.

› De functie Mobiel apparaat zoeken inschakelen

Wanneer iemand een andere SIM-kaart of USIM-kaart in het verloren of gestolen toestel plaatst, stuurt de functie Mobiel apparaat zoeken het nummer automatisch naar een aantal ingestelde contacten, zodat u het toestel kunt opsporen. Als u deze functie wilt gebruiken, hebt u een Samsung-account nodig om het toestel op afstand te besturen.

- 1 Selecteer in de lijst met applicaties **Instellingen** → **Beveiliging** → **Waarschuwing SIM-kaart vervangen**.
- 2 Selecteer **Inloggen**.
Selecteer **Nieuw account** om een Samsung-account te maken.
- 3 Geef het e-mailadres en wachtwoord voor uw Samsung-account in en selecteer **Inloggen**.
- 4 Sleep de schakelaar **Waarschuwing SIM-kaart vervangen** naar rechts.
- 5 Selecteer **Waarschuwingsbericht**.
- 6 Geef het tekstbericht in dat u naar de ontvangers wilt verzenden en selecteer **OK**.
- 7 Ontvangers toevoegen:
 - Selecteer **Maken** en geef telefoonnummers handmatig in, waaronder de landcode en het +-symbool.
 - Selecteer telefoonnummers in uw contactenlijst door **Contacten** te selecteren.
- 8 Selecteer **Opslaan**.

Tekst ingeven

U kunt tekst ingeven door woorden in de microfoon te spreken, door tekens op het virtuele toetsenbord te selecteren of door te schrijven op het scherm.



Tekstinvoer wordt in sommige talen niet ondersteund. Als u tekst wilt ingeven, moet u de invoertaal wijzigen in een van de ondersteunde talen.

› De tekstinvoermethode wijzigen

- 1 Als u het meldingenpaneel wilt openen, tikt u in een tekstveld op het gedeelte met pictogrammen en sleept u het naar beneden.
- 2 Selecteer **Invoermethode selecteren** → een tekstinvoermethode.

› Tekst ingeven met de spraakinvoerfunctie van Google

1 Spreek uw tekst in de microfoon in.

2 Selecteer  wanneer u klaar bent.



Als u talen wilt ingeven voor spraakherkenning, selecteert u de taal → **Meer talen toevoegen**.

› Tekst ingeven met het Samsung-toetsenbord

1 Als u het meldingenpaneel wilt openen, tikt u in een tekstveld op het gedeelte met pictogrammen en sleept u het naar beneden.

2 Selecteer **Invoermethode selecteren** → **Invoermethoden configureren** en selecteer  naast **Samsung-toetsenbord** → **Staande toetsenbordtypen** → een toetsenbordtype.

3 Geef tekst in door alfanumerieke toetsen te selecteren.



Bij het ingeven van tekst kunt u het toestel draaien om het QWERTY-toetsenbord in een breedbeeldindeling weer te geven. Selecteer de virtuele toetsen zoals nodig om uw tekst in te geven.

U kunt tevens de volgende toetsen gebruiken:

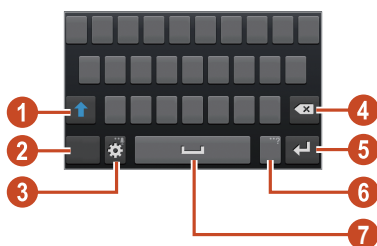



Nummer	Functie
1	Schakelen tussen hoofdletters en kleine letters.
2	Schakelen tussen invoermodi voor tekst.

Nummer	Functie
3	De toetsenbordinstellingen openen; blijf  aanraken als u wilt overschakelen naar de handschriftstand, tekst wilt ingeven met uw stem of het klembord wilt openen.
4	Uw invoer wissen.
5	Een nieuwe regel beginnen.
6	Een punt invoegen; het venster met symbolen openen (blijven aanraken).
7	Een spatie invoegen.



Wanneer de modus Voorspellende tekst (XT9) is ingeschakeld, kunt u de doorlopende invoer gebruiken. Hiermee kunt u tekst ingeven door over het toetsenbord te vegen. ► p. 154





Wanneer u tekst ingeeft met het 3x4 toetsenbord, kunt u de volgende standen gebruiken:

Stand	Functie
ABC	<ol style="list-style-type: none"> 1. Selecteer  om over te schakelen naar de ABC-stand. 2. Selecteer een bijbehorende virtuele toets totdat de gewenste tekens worden weergegeven.
Nummer	<ol style="list-style-type: none"> 1. Selecteer  om over te schakelen naar de cijferstand. 2. Selecteer een nummer. <p> U kunt nummers ingeven door in de ABC-stand een virtuele toets te blijven aanraken.</p>

Stand	Functie
Pictogram	<ol style="list-style-type: none"> 1. Selecteer  om over te schakelen naar de symboolstand. 2. Selecteer ◀ of ▶ om naar de gewenste symboolset te scrollen. 3. Selecteer een symbool.

› Tekst kopiëren en plakken

U kunt tekst vanuit een tekstveld kopiëren en plakken in een andere applicatie.

- 1 Blijf een stuk tekst aanraken.
- 2 Sleep  of  om de tekst te selecteren die u wilt kopiëren.
- 3 Selecteer  of  om de tekst toe te voegen aan het klembord.
- 4 Plaats in een andere applicatie de cursor op het punt waar de tekst moet worden ingevoegd.
- 5 Selecteer  → **Plakken** om de tekst van het klembord in het tekstveld te plakken.

Communiceren



Bellen

Hier vindt u informatie over het gebruik van de telefoniefuncties, zoals bellen en gebeld worden, welke opties er tijdens een oproep beschikbaar zijn en het gebruik van de mogelijkheden die met bellen samenhangen.



- Schakel de nabijheidssensor in om het aanraakscherm te vergrendelen als u het toestel in de buurt van uw gezicht houdt om ongewenste invoer te voorkomen. ► p. 58
- Statische elektriciteit van uw lichaam of kleding kan storing met de nabijheidssensor veroorzaken tijdens een oproep.

› Bellen

- 1 Selecteer in de lijst met applicaties **Telefoon** → **Toetsenbord** en geef een regiocode en een telefoonnummer in.
- 2 Selecteer  om een spraakoproep te starten. Als u een video-oproep wilt doen, selecteert u .
- 3 Selecteer een applicatie die u wilt gebruiken om de oproep te plaatsen (indien nodig).
- 4 Selecteer **Einde opr.** om de oproep te beëindigen.



- U kunt de nummers die u regelmatig belt, opslaan in de lijst met contacten. ► p. 92
- Als u de oproepenlijst wilt openen om een onlangs gebeld nummer, opnieuw te kiezen, selecteert u **Telefoon** → **Logbestanden**.

› Een oproep aannemen

1 Selecteer tijdens een inkomende oproep  en sleep uw vinger buiten de grote cirkel.



Druk op de volumetoets om de beltoon te dempen.

2 Selecteer **Einde opr.** om de oproep te beëindigen.

› Een oproep weigeren

Selecteer tijdens een inkomende oproep  en sleep uw vinger buiten de grote cirkel.

Als u een bericht naar de beller wilt verzenden wanneer u een oproep weigert, sleept u de berichtenbalk voor weigeren onder aan het scherm naar boven.



U kunt een van de vooraf ingestelde berichten selecteren of uw eigen berichten maken. ► p. 57

› Een internationale oproep plaatsen

1 Selecteer in de lijst met applicaties **Telefoon** → **Toetsenbord** en blijf  aanraken om het +-teken in te voegen.

2 Geef een volledig nummer in (landcode, regiocode en telefoonnummer).

3 Selecteer  om het nummer te bellen.

› Een headset gebruiken

Sluit een headset aan op uw toestel om oproepen gemakkelijk te beantwoorden en te beheren.

- Druk op de headsetknop om een oproep te beantwoorden.
- Houd de headsetknop ingedrukt om een oproep te weigeren.

- Als u een oproep in de wacht wilt zetten of uit de wacht wilt halen, houdt u de headsetknop ingedrukt.
- Als u een oproep wilt beëindigen, drukt u ook op de headsetknop.

› Beschikbare opties tijdens een oproep

Tijdens een spraakoproep kunt u de volgende opties gebruiken:



Welke opties beschikbaar zijn, is afhankelijk van uw regio of serviceprovider.

- Druk de volumetoets omhoog of omlaag om het stemvolume te regelen.
 - Selecteer  om een oproep in de wacht te zetten. Selecteer  om een oproep weer uit de wachtstand te halen.
 - Als u een tweede nummer wilt bellen, selecteert u **Nieuwe oproep** en belt u een nieuw nummer.
 - Selecteer **Wisselen** om tussen de twee oproepen te schakelen.
 - Als u een tweede oproep wilt beantwoorden, selecteert u  en sleept u uw vinger buiten de grote cirkel wanneer u de toon voor het wisselgesprek hoort. De eerste oproep wordt automatisch in de wacht geplaatst. U kunt de wisselgesprekfunctie alleen gebruiken als u hierop bent geabonneerd.
 - Selecteer **Toetsen** om het belscherm te openen.
 - Selecteer **Luidspreker** om de luidsprekerfunctie te activeren.
-  In rumoerige omgevingen kan het lastig zijn om de luidsprekerfunctie te gebruiken. Gebruik dan voor betere geluidsprestaties de normale telefoonstand.
- U kunt de microfoon uitschakelen zodat de andere persoon u niet kan horen. Selecteer hiervoor **Dempen**.
 - Als u de Bluetooth-headset wilt gebruiken voor het gesprek, selecteert u **Headset**.

- Als u een oproep met meerdere bellers (vergaderoproep) wilt starten, belt u een tweede nummer of beantwoordt u een tweede oproep en selecteert u **Voeg samen** wanneer u verbinding met deze tweede persoon hebt. Herhaal dit als u meer bellers wilt toevoegen. Voor het gebruik van deze telefonische vergaderfunctie moet u hierop wel geabonneerd zijn.
- Als u de contactenlijst wilt openen, drukt u op de optietoets en selecteert u **Contacten**.
- Als u een bericht wilt verzenden, drukt u op de optietoets en selecteert u **Bericht**.
- Als u het bericht wilt verwijderen, drukt u op de optietoets en selecteert u **Notitie**.
- Als u de functie ruisonderdrukking wilt uitschakelen die achtergrondgeluid verwijdert zodat de andere partij u duidelijker kan horen, drukt u op de optietoets en selecteert u **Ruisonderdrukking uit**.
- Als u een equalizeroptie wilt selecteren die wordt gebruikt tijdens een oproep, drukt u op de optietoets en selecteert u **My call sound**.
- U kunt de huidige beller met een beller in de wacht verbinden door op de optietoets te drukken en **Doorverbinden** te selecteren. De verbinding met beide bellers wordt verbroken.

► Beschikbare opties tijdens een video-oproep

U kunt de volgende opties gebruiken tijdens een actieve video-oproep:



Welke opties beschikbaar zijn, is afhankelijk van uw regio of serviceprovider.

- Als u wilt schakelen tussen de voor- en achtercamera, selecteert u **Camera wisselen**.
- U kunt de microfoon uitschakelen zodat de andere persoon u niet kan horen. Selecteer hiervoor **Dempen**.
- Als u uw afbeelding wilt verbergen voor degene aan de andere kant van de lijn, drukt u op de optietoets en selecteert u **Mij verbergen**.

- Als u een alternatieve afbeelding wilt selecteren die aan de degene aan de andere kant van de lijn wordt weergegeven, drukt u op de optietoets en selecteert u **Uitgaande afbeelding**.
- Als u het kiesvenster wilt openen, drukt u op de optietoets en selecteert u **Toetsen**.
- Als u de Bluetooth-headset wilt gebruiken voor het gesprek, drukt u op de optietoets en selecteert u **Overschakelen naar headset**.
- Als u de luidsprekerfunctie wilt uitschakelen, drukt u op de optietoets en selecteert u **Luidspreker**.
- Als u emotie-pictogrammen op uw afbeelding wilt toepassen, drukt u op de optietoets en selecteert u **Emotieanimatie**.
- Als u decoratieve pictogrammen op uw afbeelding wilt toepassen, drukt u op de optietoets en selecteert u **Themaweergave**.
- Als u de weergavestand wilt wijzigen naar de cartoonweergave, drukt u op de optietoets en selecteert u **Cartoonweergave**.
- Blijf de afbeelding van de andere beller aanraken om de volgende opties te gebruiken:
 - Als u de afbeelding van de andere beller wilt vastleggen, selecteert u **Afbeelding vastleggen**.
 - Als u een video wilt opnemen van het beeld van de ander beller, selecteert u **Video opnemen**.



In veel landen en regio's is het illegaal om zonder toestemming een gesprek op te nemen. Vraag daarom altijd toestemming aan degene waarmee u belt voor u een gesprek opneemt.

› Gemiste oproepen weergeven en de bijbehorende nummers terugbellen

Uw toestel geeft gemiste oproepen weer. Als u wilt terugbellen, tikt u op het gedeelte met pictogrammen en sleept u het naar beneden om het meldingenpaneel te openen. Selecteer vervolgens de melding van de gemiste oproep.

› Automatische weigering instellen

Met de automatische weigerfunctie kunt u oproepen van bepaalde nummers automatisch weigeren.

- 1 Selecteer in de lijst met applicaties **Telefoon**.
- 2 Druk op de optietoets en selecteer **Oproep instellingen** → **Oproep weigeren**.
- 3 Sleep de schakelaar **Automatisch weigeren** naar rechts.
- 4 Selecteer **Automatisch weigeren** → een optie.

Optie	Functie
Alle nummers	Alle oproepen weigeren.
Nrs voor autom. weigeren	Oproepen weigeren van telefoonnummers op de automatische blokkeerlijst.

- 5 Selecteer **Lijst voor automatisch weigeren**.
- 6 Selecteer **Nieuw**.
- 7 Geef een nummer in en selecteer **Opslaan**.
U kunt de criteria instellen voor het nummer.
- 8 Herhaal stap 6-7 om meer nummers toe te voegen.

› De FDN-modus (Fixed Dialling Number) activeren

In de FDN-modus voorkomt uw toestel dat uitgaande nummers worden gemaakt die niet zijn opgeslagen in de FDN-lijst op uw SIM- of USIM-kaart.

- 1 Selecteer in de lijst met applicaties **Telefoon**.
- 2 Druk op de optietoets en selecteer **Oproep instellingen** → **Extra instellingen** → **FDN-nummers**.
- 3 Selecteer **FDN inschakelen**.

- 4 Geef de PIN2-code in die u bij de SIM- of USIM-kaart hebt gekregen en selecteer **OK**.
- 5 Selecteer **FDN-lijst** en voeg contacten toe.

› Oproepen doorschakelen

Doorschakelen is een netwerkfunctie waarmee inkomende oproepen naar een door u opgegeven nummer worden doorgestuurd. U kunt deze functie apart instellen voor verschillende omstandigheden.

- 1 Selecteer in de lijst met applicaties **Telefoon**.
- 2 Druk op de optietoets en selecteer **Oproep instellingen** → **Oproepen doorschakelen** → een oproeptype.
- 3 Selecteer een voorwaarde.
- 4 Geef een nummer in waarnaar u oproepen wilt doorschakelen en selecteer **Aanzetten**.
Uw instellingen worden naar het netwerk verzonden.

› Oproepen blokkeren

Oproepen blokkeren is een netwerkfunctie waarmee bepaalde soorten oproepen kunnen worden geblokkeerd of waarmee u kunt voorkomen dat anderen met uw toestel kunnen bellen.

- 1 Selecteer in de lijst met applicaties **Telefoon**.
- 2 Druk op de optietoets en selecteer **Oproep instellingen** → **Extra instellingen** → **Oproepen blokkeren** → een oproeptype.
- 3 Selecteer een optie voor oproepen blokkeren.
- 4 Geef een blokkeerwachtwoord in en selecteer **OK**.
Uw instellingen worden naar het netwerk verzonden.

› Wisselgesprek instellen

Wisselgesprek is een netwerkfunctie waarmee u tijdens een oproep een melding krijgt als er een nieuwe oproep binnenkomt. Deze functie werkt alleen voor spraakoproepen.

- 1 Selecteer in de lijst met applicaties **Telefoon**.
- 2 Druk op de optietoets en selecteer **Oproep instellingen** → **Extra instellingen** → **Wisselgesprek**.
Uw instellingen worden naar het netwerk verzonden.

› Logbestanden met oproepen en berichten weergeven

U kunt logbestanden met uw oproepen en berichten gefilterd op type weergeven.

- 1 Selecteer in de lijst met applicaties **Telefoon** → **Logbestanden**.
- 2 Druk op de optietoets en selecteer **Weergave** → een optie.
 U kunt een oproep plaatsen of een bericht naar een contact verzenden door naar links of rechts te scrollen in een logboekvermelding.
- 3 Selecteer een logboekvermelding om de details te bekijken.
 Vanuit de detailweergave kunt u een oproep plaatsen, een bericht naar het nummer sturen of het nummer aan de contactenlijst of de lijst voor automatisch weigeren toevoegen.

› Oproepinstellingen aanpassen

- 1 Selecteer in de lijst met applicaties **Telefoon**.
- 2 Druk op de optietoets en selecteer **Oproep instellingen**.

3 Wijzig de volgende opties:

Optie	Functie
Oproep weigeren	Stel deze optie in om oproepen van ingestelde telefoonnummers automatisch te weigeren. U kunt telefoonnummers toevoegen aan de lijst voor automatisch weigeren.
Weigerberichten instellen	Het bericht toevoegen of bewerken dat wordt verzonden wanneer u een oproep weigert.
Beltonen en toetstonen → Beltoon apparaat	Een beltoon voor inkomende oproepen selecteren.
Beltonen en toetstonen → Trilstand apparaat	Een trilpatroon toevoegen of selecteren.
Beltonen en toetstonen → Trillen bij overgaan	Instellen dat het apparaat bij inkomende oproepen een tril- en belsignaal geeft.
Beltonen en toetstonen → Toetstonen	Instellen dat het apparaat een geluid laat horen wanneer u nummers ingeeft op het belscherm.
Belsignaal → Oproeptrilstand	Het toestel instellen op trillen als de andere partij een oproep beantwoordt.
Belsignaal → Statustonen oproep	Instellen dat het toestel een waarschuwing geeft voor de oproepstatus tijdens een oproep.
Belsignaal → Waarschuwing bij oproep	Instellen dat het toestel een waarschuwing geeft voor gebeurtenissen tijdens een oproep.

Optie	Functie
Oproepen beantwoorden/ beëindigen → Starttoets beantwoordt oproepen	Instellen dat oproepen kunnen worden aangenomen door op de starttoets te drukken.
Oproepen beantwoorden/ beëindigen → Oproepen beantwoorden met spraak	Instellen dat een inkomende oproep wordt beantwoord of geweigerd met spraakopdrachten.
Oproepen beantwoorden/ beëindigen → Aan/uit-toets beëindigt oproep	Instellen dat een oproep wordt beëindigd wanneer u op de aan/uit-toets drukt.
Scherm uit tijdens oproepen	Instellen dat de nabijheidssensor wordt ingeschakeld tijdens een oproep.
Bel-accessoires → Automatisch beantwoorden	Instellen dat een oproep na een bepaalde periode automatisch wordt aangenomen (alleen beschikbaar wanneer een headset is aangesloten).
Bel-accessoires → Timer autom. beantwoorden	Selecteren na hoeveel tijd het toestel oproepen beantwoordt.
Bel-accessoires → Voorw. uitgaande oproepen	Instellen dat uitgaande oproepen worden toegestaan met een Bluetooth-headset, zelfs als uw toestel is vergrendeld.
Bel-accessoires → Uitgaand oproeptype	Het type uitgaande oproepen selecteren dat u kunt uitvoeren als u een Bluetooth-headset gebruikt.

Optie	Functie
My call sound → Instell. My call sound	Een equalizeroptie instellen voor gebruik tijdens een oproep.
My call sound → Gespreksgeluid aanpassen	De equalizerinstellingen aanpassen voor gebruik met een headset.
Extra volume voor oproepen	Instellen dat de volumetoets wordt weergegeven tijdens een oproep.
Volume verhogen in zak	Instellen dat het beltoonvolume wordt verhoogd als het toestel is ingesloten, zoals in een tas of een zak.
Oproepen doorschakelen	Instellen dat inkomende oproepen worden doorgeschakeld naar een opgegeven nummer.
Extra instellingen → Beller-id	Uw beller-id weergeven voor anderen bij uitgaande oproepen.
Extra instellingen → Oproepen blokkeren	Instellen dat oproepen worden beperkt op oproeptype.
Extra instellingen → Wisselgesprek	Instellen dat het toestel een waarschuwing geeft voor inkomende oproepen tijdens een oproep.
Extra instellingen → Automatisch herhalen	Instellen dat een nummer automatisch opnieuw wordt gebeld als de verbinding niet tot stand is gebracht of als de verbinding is verbroken.
Extra instellingen → Ruisonderdrukking	Instellen dat achtergrondgeluid wordt verwijderd zodat de andere beller u duidelijker kan horen.
Extra instellingen → FDN-nummers	FDN-modus inschakelen om oproepen naar telefoonnummers te voorkomen die niet in de FDN-lijst staan op de SIM- of USIM-kaart.

Optie	Functie
Extra instellingen → Automatisch netnummer	Instellen dat een voorvoegsel (netnummer of landcode) automatisch wordt ingevoegd voor een telefoonnummer.
Afbeelding video-oproep	Een alternatieve afbeelding selecteren die aan de andere partij wordt getoond.
Opties voor mislukte gesprekken gebruiken	Instellen dat een spraakoproep moet worden uitgevoerd wanneer er geen verbinding kan worden gemaakt voor een video-oproep.
Voicemailservice	Een voicemailserviceprovider selecteren.
Voicemailinstellingen	Geef het voicemailservernummer in. U krijgt dit nummer van uw provider.
Beltoon	Een beltoon voor nieuwe voicemails selecteren.
Trillen	Instellen dat het toestel trilt wanneer voicemails worden ontvangen.
Accounts	Instellen om IP-oproepen te accepteren en uw accounts in te stellen voor IP-oproepservices.
Internetbellen gebruiken	Instellen dat IP-oproepservices voor alle oproepen worden gebruikt of alleen voor IP-oproepen.



Berichten

Hier vindt u informatie over hoe u SMS- en MMS-berichten kunt opstellen en verzenden en hoe u verzonden en ontvangen berichten kunt weergeven en beheren.





- Deze functie is mogelijk niet beschikbaar afhankelijk van het LTE-netwerk van uw serviceprovider. Neem contact op met uw serviceprovider voor informatie.
- Voor SMS-berichten die u buiten uw eigen servicegebied verstuurt of ontvangt, moet u wellicht extra betalen. Neem contact op met uw serviceprovider voor informatie.

► Een SMS-bericht verzenden

- 1 Selecteer in de lijst met applicaties **Berichten** → .
- 2 Ontvangers toevoegen:
 - Geef telefoonnummers handmatig in en scheid ze van elkaar met een puntkomma of een komma.
 - Selecteer telefoonnummers in uw oproep-, berichten- of contactlijst door  te selecteren.
- 3 Selecteer het tekstveld en geef de berichttekst in.
Als u emoticons wilt ingeven, drukt u op de optietoets en selecteert u **Smiley invoegen**.
- 4 Als u het bericht wilt verzenden, selecteert u .

► Een MMS-bericht verzenden

- 1 Selecteer in de lijst met applicaties **Berichten** → .
- 2 Ontvangers toevoegen:
 - Geef telefoonnummers of e-mailadressen handmatig in en scheid deze van elkaar met een puntkomma of een komma.
 - Selecteer telefoonnummers of e-mailadressen in uw oproep-, berichten- of contactlijst door  te selecteren.
-  Wanneer u een e-mailadres ingeeft, wordt het bericht omgezet in een MMS-bericht.
- 3 Selecteer het tekstveld en geef de berichttekst in.
Als u emoticons wilt ingeven, drukt u op de optietoets en selecteert u **Smiley invoegen**.
- 4 Selecteer  en voeg een bestand toe.

- 5 Druk op de optietoets en selecteer **Onderwerp toevoegen** en geef een onderwerp in.
- 6 Als u het bericht wilt verzenden, selecteert u .

› Een SMS- of MMS-bericht weergeven

- 1 Selecteer in de lijst met applicaties **Berichten**.
Uw berichten worden per contact gerangschikt als berichtenthread.
- 2 Selecteer een contact.
- 3 Selecteer een multimediebericht om meer details weer te geven.

› Luisteren naar een voicemailbericht

Als u uw toestel hebt ingesteld om gemiste oproepen door te schakelen naar de voicemailserver, kunnen bellers voicemailberichten achterlaten wanneer u oproepen mist.

- 1 Selecteer in de lijst met applicaties **Telefoon** → **Toetsenbord** en blijf  aanraken.
 - 2 Volg de aanwijzingen van de voicemailserver.
-  U moet het nummer van de voicemailserver opslaan voordat u naar de voicemailserver gaat. Neem contact op met uw serviceprovider voor het nummer.

Google Mail

Hier vindt u informatie over berichten verzenden of weergeven via de webmailservice Google Mail™.

- 
- De beschikbaarheid van deze functie is afhankelijk van uw regio of serviceprovider.
 - De naam van deze functie is afhankelijk van uw regio of serviceprovider.

› Een e-mailbericht verzenden

- 1 Selecteer in de lijst met applicaties **Google Mail** → .
- 2 Selecteer het ontvangersveld en geef een e-mailadres in.
- 3 Selecteer het onderwerpveld en geef een onderwerp in.
- 4 Selecteer het tekstveld en geef de e-mailtekst in.
- 5 Druk op de optietoets en selecteer **Foto bijvoegen** of **Video bijvoegen** en voeg een bestand toe.
- 6 Als u het bericht wilt verzenden, selecteert u .











Als u offline bent of zich buiten het servicegebied bevindt, wordt het bericht in de berichtthread bewaard totdat u weer online en in uw servicegebied bent.

› Een e-mailbericht weergeven

- 1 Selecteer in de lijst met applicaties **Google Mail**.
- 2 Selecteer  om de berichtenlijst bij te werken.
- 3 Selecteer een e-mailbericht.

In de berichtweergave hebt u de volgende opties:

- Als u naar het vorige of volgende bericht wilt gaan, scrollt u naar rechts of links.
- Als u het bericht wilt toevoegen aan de favorietenlijst, selecteert u .
- Als u het bericht wilt beantwoorden, selecteert u .
- Als u het bericht wilt beantwoorden en naar alle ontvangers een antwoord wilt sturen, selecteert u  → **Allen antw.**
- Als u het bericht wilt doorsturen naar andere personen, selecteert u  → **Doorsturen.**
- Als u het bericht wilt archiveren, selecteert u .
- Als u het bericht wilt verwijderen, selecteert u .
- Als u een label aan het bericht wilt toevoegen, selecteert u .
- Als u het bericht wilt markeren als ongelezen, selecteert u .
- Als u het bericht wilt markeren als belangrijk, drukt u op de optietoets en selecteert u **Markeren als belangrijk.**

- Als u het bericht wilt verbergen, drukt u op de optietoets en selecteert u **Negeren**. Als u verborgen berichten wilt weergeven, selecteert u  → **Alle e-mail** in de lijst met labels.
- Als u het bericht wilt toevoegen aan de spamlijst, drukt u op de optietoets en selecteert u **Spam rapporteren**.
- Als u de e-mailinstellingen wilt wijzigen, drukt u op de optietoets en selecteert u **Instellingen**.

E-mail

Hier vindt u informatie over hoe u e-mailberichten via uw persoonlijke of zakelijke e-mailaccount kunt verzenden en bekijken.

› Een e-mailaccount instellen

- 1 Selecteer in de lijst met applicaties **E-mail**.
- 2 Geef uw e-mailadres en wachtwoord in.
- 3 Selecteer **Volgende**. Als u uw accountgegevens handmatig wilt ingeven, selecteert u **Handm. instell.**
- 4 Volg de instructies op het scherm.

Als u klaar bent met het instellen van de e-mailaccount, worden de e-mailberichten naar uw toestel gedownload. Als u twee of meer accounts hebt gemaakt, kunt u schakelen tussen e-mailaccounts. Selecteer bovenaan het scherm een accountnaam en selecteer het account waarvoor u de berichten wilt ophalen.



› Een e-mailbericht verzenden

- 1 Selecteer in de lijst met applicaties **E-mail** → .
 - 2 Ontvangers toevoegen:
 - Geef e-mailadressen handmatig in en scheid ze van elkaar met een puntkomma of een komma.
 - Selecteer e-mailadressen in de lijsten met berichten of contacten door  te selecteren.
 - 3 Selecteer het onderwerpveld en geef een onderwerp in.
 - 4 Selecteer het tekstveld en geef de e-mailtekst in.
 - 5 Selecteer  en voeg een bestand toe.
 - 6 Als u het bericht wilt verzenden, selecteert u .
-  Als u offline bent of zich buiten het servicegebied bevindt, wordt het bericht in de berichtthread bewaard totdat u weer online en in uw servicegebied bent.

› Een e-mailbericht weergeven

- 1 Selecteer in de lijst met applicaties **E-mail**.
- 2 Selecteer  om de berichtenlijst bij te werken.
- 3 Selecteer een e-mailbericht.

In de berichtweergave hebt u de volgende opties:

- Als u naar het vorige of volgende bericht wilt gaan, scrollt u naar rechts of links.
- Als u het bericht wilt beantwoorden, selecteert u .
- Als u het bericht wilt beantwoorden en naar alle ontvangers een antwoord wilt sturen, selecteert u .
- Als u het bericht wilt doorsturen naar andere personen, selecteert u .

- Als u het bericht wilt verwijderen, selecteert u .
- Als u het bericht wilt markeren als belangrijk, selecteert u .
- Als u het bericht wilt markeren als ongelezen, drukt u op de optietoets en selecteert u **Markeren als Ongelezen**.
- Als u het bericht naar een andere map wilt verplaatsen, drukt u op de optietoets en selecteert u **Verplaatsen**.
- Als u het bericht op uw toestel wilt opslaan, drukt u op de optietoets en selecteert u **E-mail opslaan**. Het bericht wordt opgeslagen in **Mijn bestanden** → **sdcard0** → **Saved Email**.
- Als u het bericht wilt afdrukken via Wi-Fi of USB, drukt u op de optietoets en selecteert u **Afdrukken**. Uw toestel is alleen compatibel met bepaalde printers van Samsung.
- Als u een nieuw bericht wilt maken, drukt u op de optietoets en selecteert u **Samenstellen**.
- Als u de e-mailadressen van de ontvangers wilt opslaan in het telefoonboek als een groep contacten, drukt u op de optietoets en selecteert u **Opslaan als groep**.
- Als u de tekengrootte wilt wijzigen, drukt u op de optietoets en selecteert u **Tekstgrootte**.
- Als u berichten van de afzender wilt filteren, drukt u op de optietoets en selecteert u **Inst als afzender prior**. U kunt berichten van de afzender lezen in de aangegeven inbox.
- Als u de e-mailinstellingen wilt wijzigen, drukt u op de optietoets en selecteert u **Instellingen**.
- Als u bijlage wilt opslaan op uw toestel, selecteert u het tabblad voor bijlagen → .



Beschikbare opties kunnen verschillen afhankelijk van de e-mailaccount.

Talk

Hier vindt u informatie over het verzenden en ontvangen van chatberichten aan vrienden en familie met de chatservice Google Talk™.



De beschikbaarheid van deze functie is afhankelijk van uw regio of serviceprovider.

› Uw status instellen

- 1 Selecteer in de lijst met applicaties **Talk**.
- 2 Selecteer een Google-account.
- 3 Selecteer uw naam bovenaan de lijst met vrienden.
- 4 Pas uw status, afbeelding en bericht aan.

› Een contact aan de vriendenlijst toevoegen

- 1 Selecteer in de lijst met applicaties **Talk** → .
- 2 Geef het e-mailadres van een vriend in en selecteer **GEREED**. Wanneer uw vriend de uitnodiging accepteert, wordt hij of zij aan uw vriendenlijst toegevoegd.

› Een gesprek beginnen

- 1 Selecteer in de lijst met applicaties **Talk**.
- 2 Selecteer een contact in de vriendenlijst. Het chatscherm wordt geopend.

- 3 Geef een bericht in en verstuur het.
 - Als u meer contacten wilt toevoegen aan het gesprek, drukt u op de optietoets en selecteert u **Toevoegen aan chat**.
 - Als u wilt schakelen tussen actieve gesprekken, scrollt u naar links of rechts.
 - Als u videochat wilt gebruiken, selecteert u .
 - Als u spraakchat wilt gebruiken, selecteert u .
- 4 Druk op de optietoets en selecteer **Chat beëindigen** om het gesprek te beëindigen.

ChatON

Hier vindt u informatie over het gebruik van ChatON om chatberichten te verzenden naar en te ontvangen van een apparaat dat een mobiel nummer heeft.

- 1 Selecteer in de lijst met applicaties **ChatON**.



Als u deze applicatie voor het eerst start, moet u de instructies op het scherm volgen om het instellen van het account te voltooien.

- 2 Geef een bericht in en verstuur het.

Messenger

Hier vindt u informatie over het verzenden en ontvangen van expresberichten van vrienden en familie met de berichtenservice Google+.



De beschikbaarheid van deze functie is afhankelijk van uw regio of serviceprovider.

- 1 Open de lijst met applicaties en selecteer **Messenger**.



Als u deze applicatie voor het eerst gebruikt, volgt u de instructies op het scherm om het instellen van het account te voltooien.

- 2 Geef een bericht in en verstuur het.

Google+

Hier vindt u informatie over hoe u toegang kunt krijgen tot de sociale netwerkservice van Google. U kunt groepen maken waarnaar u chatberichten verzendt en waarvan u chatberichten ontvangt en u kunt foto's uploaden.



De beschikbaarheid van deze functie is afhankelijk van uw regio of serviceprovider.

1 Selecteer in de lijst met applicaties **Google+**.



Als u deze applicatie voor het eerst start, moet u de instructies op het scherm volgen om het instellen van het account te voltooien.

2 Selecteer een functie voor een sociaal netwerk.

Entertainment

Camera

Hier vindt u informatie over hoe u foto's en video's kunt maken en weergeven.



- De camera wordt automatisch uitgeschakeld wanneer u deze een bepaalde tijd niet gebruikt.
- De geheugencapaciteit kan variëren afhankelijk van de opnameomstandigheden of de scène die wordt opgenomen.

› Een foto maken

- 1 Selecteer in de lijst met applicaties **Camera**.
- 2 Richt de lens op het onderwerp en pas eventueel de compositie aan.

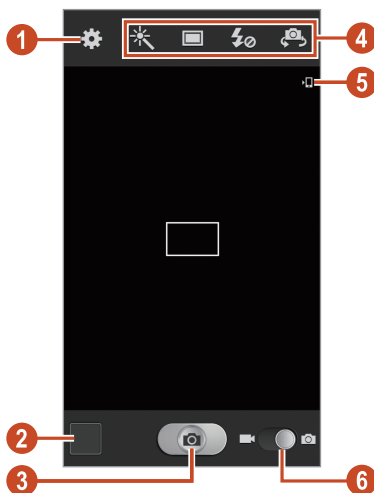

Nummer	Functie
1	De camera-instellingen wijzigen.
2	Foto's weergeven die u hebt gemaakt.

Nummer	Functie
3	Een foto maken.
4	<p>Camerasneltoetsen gebruiken.</p> <ul style="list-style-type: none"> •  : de effectmodus wijzigen. •  : de opnamemodus wijzigen. ► p. 73 •  : de flitserinstelling wijzigen: U kunt de flitser handmatig in- of uitschakelen of instellen dat de camera flitst wanneer dit nodig is. •  : overschakelen naar de camera aan de voorzijde om een foto van uzelf te maken. U kunt sneltoetsen voor veelgebruikte opties toevoegen of verwijderen. ► p. 81
5	De opslaglocatie weergeven.
6	Overschakelen naar de camcorder.



Als u wilt inzoomen, plaatst u twee vingers op het scherm en spreidt u deze langzaam. Als u wilt uitzoomen, knijpt u ze samen. U kunt ook in- of uitzoomen met de volumetoets. De zoomfunctie is mogelijk niet beschikbaar wanneer u opneemt met de hoogste resolutie.

3

Tik op de plaats waar u wilt scherpstellen in het voorbeeldscherm.

Het scherpstelkader wordt verplaatst naar de plaats waar u tikt en wordt groen zodra is scherpgesteld op het onderwerp.

4

Selecteer  om een foto te maken.

De foto wordt automatisch opgeslagen.

Nadat u een foto hebt gemaakt, selecteert u de afbeeldingsviewer om de foto weer te geven.

- Als u meer foto's wilt zien, scrollt u naar links of rechts.
- Als u wilt in- of uitzoomen, plaatst u twee vingers op het scherm en spreid u deze langzaam of knijpt u ze samen. Als u wilt terugkeren naar het oorspronkelijke formaat, dubbeltikt u op het scherm.

- Als u de foto wilt toevoegen aan de favorietenlijst, selecteert u .
- Als u de foto naar anderen wilt verzenden of wilt delen, selecteert u .
- Als u de foto wilt verwijderen, selecteert u .
- Als u een diavoorstelling wilt starten, drukt u op de optietoets en selecteert u **Diashow** → **Diashow starten**. Tik op het scherm om de diashow te stoppen.
- Als u de instellingen voor een diavoorstelling wilt wijzigen, drukt u op de optietoets en selecteert u **Diashow** → **Instellingen diashow**.
- Als u de gezichten op de foto wilt registreren als gezichtstags, drukt u op de optietoets en selecteert u **Gezichtstag**. ► p. 86
- Als u de camera wilt instellen om contextuele tags weer te geven, drukt u op de optietoets en selecteert u **Taghulp**.
- Als u een weertag wilt toevoegen, drukt u op de optietoets en selecteert u **Weertag toevoegen**.
- Als u de foto wilt toevoegen aan het klembord, drukt u op de optietoets en selecteert u **Kopiëren naar klembord**.
- Als u de foto linksom wilt draaien, drukt u op de optietoets en selecteert u **Linksom draaien**.
- Als u de foto rechtsom wilt draaien, drukt u op de optietoets en selecteert u **Rechtsom draaien**.
- Als u een gedeelte van de foto wilt bijsnijden, drukt u op de optietoets en selecteert u **Bijsnijden**.
- Als u de foto wilt bewerken met de afbeeldingseditor, drukt u op de optietoets en selecteert u **Bewerken**.
- Als u de foto wilt instellen als achtergrond of als een foto voor een contact, drukt u op de optietoets en selecteert u **Instellen als**.
- Als u de foto wilt verzenden naar een persoon van wie het gezicht is gemarkeerd in de foto, drukt u op de optietoets en selecteert u **Buddy photo share**.
- Als u de foto wilt afdrukken via Wi-Fi of USB, drukt u op de optietoets en selecteert u **Afdrukken**. Uw toestel is alleen compatibel met bepaalde printers van Samsung.

- Als u de naam van een bestand wilt wijzigen, drukt u op de optietoets en selecteert u **Naam wijzigen**.
- Als u naar apparaten wilt zoeken waarop het delen van media is ingeschakeld, drukt u op de optietoets en selecteert u **Zoeken naar apparaten in de buurt**.
- Als u fotodetails wilt weergeven, drukt u op de optietoets en selecteert u **Gegevens**.

› De opnamestand wijzigen

U kunt foto's maken met verschillende opnamestanden. Als u de opnamemodus wilt wijzigen, selecteert u  → een optie.

Optie	Functie
Beste foto	Een serie foto's maken en vervolgens de beste foto opslaan.
Beste gezicht	Meerdere groepsfoto's tegelijk maken en deze samenvoegen tot de best mogelijke afbeelding.
Gezicht detecteren	Het apparaat instellen om de gezichten van mensen te herkennen en foto's van ze te maken.
Panorama	Panoramafoto's maken.
Opname delen	Een foto maken en deze naar andere verzenden via Wi-Fi Direct.
HDR	Drie foto's met verschillende belichtingen maken en ze combineren om de contrastverhouding te verbeteren.
Foto delen met vrienden	Instellen dat het toestel het gezicht van een persoon herkent die u hebt gemarkeerd in een foto en de foto verzendt naar die persoon. Gezichtsdetectie kan mislukken afhankelijk van de hoek van het gezicht, formaat van het gezicht, huidskleur, gezichtsuitdrukking, lichtomstandigheden of accessoires die het onderwerp draagt.

Optie	Functie
Beauty shot	Onvolkomenheden in het gezicht verbergen.
Smile shot	Het toestel instellen om de gezichten van mensen te herkennen en foto's van ze maken wanneer ze lachen.
Weinig licht	Een serie foto's maken en deze samenvoegen tot één foto om de afbeeldingskwaliteit te verbeteren.

➤ Camera-instellingen aanpassen

Voordat u een foto maakt, selecteert u  voor toegang tot de volgende opties:

Optie	Functie
Sneltoetsen wijzigen	Sneltoetsen naar veelgebruikte opties wijzigen.
Continu-opname	Een serie foto's maken van bewegende onderwerpen.
Zelfportret	Foto's van uzelf maken met de camera aan de voorzijde.
Flitser	De flitserinstelling wijzigen: u kunt de flitser handmatig in- of uitschakelen of instellen dat de camera flitst wanneer dit nodig is.
Fotostand	De opnamestand wijzigen. ► p. 73
Effecten	Een speciaal effect toepassen.
Scène-modus	De scènestand wijzigen.
Belichtingswaarde	De belichtingswaarde aanpassen om de helderheid te wijzigen.
Focus	Een scherpstelmodus selecteren. U kunt close-ups maken, of instellen dat de camera automatisch op het onderwerp of menselijke gezichten scherpstelt.

Optie	Functie
Timer	De vertraging selecteren voordat er een foto wordt gemaakt.
Resolutie	Een resolutie-optie selecteren.
Witbalans	De kleurbalans aanpassen aan de lichtomstandigheden.
ISO	De gevoeligheid van de beeldsensor instellen.
Meting	Een type lichtmeting selecteren.
Zichtbaarh. buiten	Instellen om het contrast van het beeldscherm in fel zonlicht te vergroten.
Automatisch contrast	Instellen dat de camera automatisch de contrastverhouding aanpast tussen heldere en donkere delen van uw foto.
Richtlijnen	Instellen om de rasterlijnen op het voorbeeldscherm weer te geven.
Opname automatisch delen	Instellen dat Wi-Fi Direct automatisch wordt geactiveerd en er wordt overgeschakeld naar de modus voor het delen van de opname wanneer u de achterkant van uw apparaat tegen een ander NFC-compatibel apparaat houdt en vervolgens op het scherm van uw apparaat tikt.
Anti trillen	De functie tegen trillen activeren om vervanging te verminderen die wordt veroorzaakt door de trilling of beweging van het toestel.





Optie	Functie
GPS-tag	<p>Locatiegegevens opnemen bij de foto's.</p>  <ul style="list-style-type: none"> • Voor een goede GPS-ontvangst moet u locaties vermijden waar het signaal geblokkeerd wordt, zoals tussen gebouwen of in laaggelegen gebieden, of in slechte weersomstandigheden. • Uw locatie kan worden weergegeven op uw foto's wanneer u deze uploadt naar internet. Schakel de instelling voor GPS-tag uit om dit te voorkomen.
Contextuele bestandsnaam	Instellen om de locatie en datum op te nemen in bestandsnamen.
Omgekeerd opslaan	De camera instellen om de afbeelding automatisch om te keren als u een foto maakt met de cameralens aan de voorzijde.
Beeldkwaliteit	Een kwaliteitsniveau voor uw foto's selecteren.
Opslag	Een geheugenlocatie selecteren voor gemaakte foto's.
Resetten	De camera-instellingen resetten.

› Een video opnemen

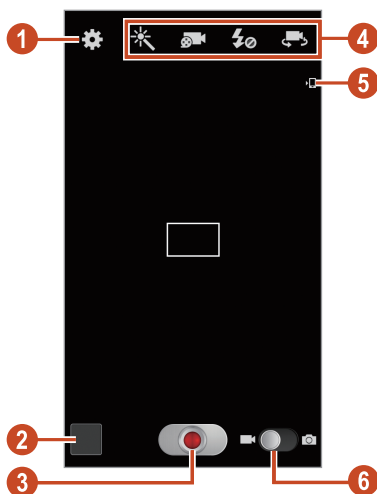
- 1 Selecteer in de lijst met applicaties **Camera**.
- 2 Sleep de schuifregelaar om over te schakelen naar de camcorder.

- 3 Richt de lens op het onderwerp en pas eventueel de compositie aan.





Nummer	Functie
1	De camcorderinstellingen wijzigen.
2	Video's weergeven die u hebt gemaakt.
3	Een video opnemen.
4	<p>Camcordersneltoetsen gebruiken.</p> <ul style="list-style-type: none"> •  : de effectmodus wijzigen. •  : de opnamestand wijzigen (voor het bijvoegen van een multimediamericht of voor normaal opslaan). •  : de flitserinstelling wijzigen. •  : overschakelen naar de camera aan de voorzijde om een video van uzelf op te nemen. <p>U kunt sneltoetsen voor veelgebruikte opties toevoegen of verwijderen. ► p. 81</p>
5	De opslaglocatie weergeven.
6	Overschakelen naar de camera.

 Als u wilt inzoomen, plaatst u twee vingers op het scherm en spreidt u deze langzaam. Als u wilt uitzoomen, knijpt u ze samen. U kunt ook in- of uitzoomen met de volumetoets. De zoomfunctie is mogelijk niet beschikbaar wanneer u opneemt met de hoogste resolutie.

4 Tik op de plaats waar u wilt scherpstellen in het voorbeeldscherm.

Het scherpstelkader wordt verplaatst naar de plaats waar u tikt en wordt groen zodra is scherpgesteld op het onderwerp.

5 Selecteer  om de opname te starten.





- Als u ergens anders wilt scherpstellen, tikt u daar waar u wilt scherpstellen. Als u wilt scherpstellen op het midden van het scherm, selecteert u .
- Als u een afbeelding wilt vastleggen van de video terwijl u opneemt, selecteert u . Deze functie werkt niet wanneer de anti-trillingsfunctie is geactiveerd.

6 Selecteer  om de opname te stoppen.

De video wordt automatisch opgeslagen.

 Bepaalde geheugenkaarten hebben een te trage verwerkingssnelheid om het opnemen van video's mogelijk te maken.

Nadat u een video hebt gemaakt, selecteert u de afbeeldingsviewer om de video weer te geven.

- Als u meer video's wilt zien, scrollt u naar links of rechts.
- Als u de video wilt afspelen, selecteert u .
- Als u de foto wilt toevoegen aan de favorietenlijst, selecteert u .
- Als u de video naar anderen wilt verzenden of wilt delen, selecteert u .
- Als u de video wilt verwijderen, selecteert u .
- Als u een diavoorstelling wilt starten, drukt u op de optietoets en selecteert u **Diashow** → **Diashow starten**. Tik op het scherm om de diashow te stoppen.

- Als u de instellingen voor een diavoorstelling wilt wijzigen, drukt u op de optietoets en selecteert u **Diashow** → **Instellingen diashow**.
- Als u de naam van een bestand wilt wijzigen, drukt u op de optietoets en selecteert u **Naam wijzigen**.
- Om naar toestellen te zoeken waarop het delen van media is ingeschakeld, selecteert u **Zoeken naar apparaten in de buurt**.
- Als u videodetails wilt weergeven, drukt u op de optietoets en selecteert u **Gegevens**.

► Camcorderinstellingen aanpassen

Voordat u een video opneemt, kunt u  selecteren voor de volgende opties:

Optie	Functie
Sneltoetsen wijzigen	Sneltoetsen naar veelgebruikte opties wijzigen.
Zelfopname	Overschakelen naar de camera aan de voorzijde om een video van uzelf op te nemen.
Flitser	De flitserinstelling wijzigen.
Videostand	De opnamestand wijzigen (voor het bijvoegen van een multimediebericht of voor normaal opslaan).
Effecten	Een speciaal effect toepassen.
Belichtingswaarde	De belichtingswaarde aanpassen om de helderheid te wijzigen.
Timer	De vertraging selecteren voordat de video-opname wordt gestart.
Resolutie	Een resolutie-optie selecteren.
Witbalans	De kleurbalans aanpassen aan de lichtomstandigheden.
Zichtbaarh. buiten	Instellen om het contrast van het beeldscherm in fel zonlicht te vergroten.

Optie	Functie
Richtlijnen	Instellen om de rasterlijnen op het voorbeeldscherm weer te geven.
Anti trillen	De functie tegen trillen activeren om vervanging te verminderen die wordt veroorzaakt door de trilling of beweging van het toestel.
GPS-tag	<p>Locatiegegevens opnemen bij de foto's.</p>  <ul style="list-style-type: none"> • Voor een goede GPS-ontvangst moet u locaties vermijden waar het signaal geblokkeerd wordt, zoals tussen gebouwen of in laaggelegen gebieden, of in slechte weersomstandigheden. • Uw locatie kan worden weergegeven op uw foto's wanneer u deze uploadt naar internet. Schakel de instelling voor GPS-tag uit om dit te voorkomen.
Contextuele bestandsnaam	Instellen om de locatie en datum op te nemen in bestandsnamen.
Omgekeerd opslaan	De camcorder instellen om de afbeelding automatisch om te keren als u een video opneemt met de cameraleens aan de voorzijde.
Videokwaliteit	Een kwaliteitsniveau voor uw video's selecteren.
Opslag	Een geheugenlocatie selecteren voor opgenomen video's.
Resetten	De camcorderinstellingen resetten.

› De pictogrammen voor sneltoetsen wijzigen

U kunt sneltoetsen voor veelgebruikte opties toevoegen of verwijderen.

- 1 Blijf in het voorbeeldscherm het gedeelte met de snelkoppelingen aanraken of selecteer  → **Sneltoetsen wijzigen**.
- 2 Blijf een pictogram in de lijst met opties aanraken en sleep dit naar het gedeelte voor sneltoetsen.
Als u sneltoetsen wilt verwijderen, blijft u een pictogram aanraken en sleept u het naar de lijst met opties.
- 3 Tik op het scherm om terug te keren naar het voorbeeldscherm.

Videospeler

Hier vindt u informatie over het gebruik van de videospeler.





- Afhankelijk van de software in uw toestel worden bepaalde bestandsindelingen niet ondersteund.
- Als een bestand groter is dan de beschikbare geheugenruimte, kan er een fout optreden als u het bestand probeert af te spelen.
- De afspeelkwaliteit kan verschillen afhankelijk van het inhoudstype.
- Sommige bestanden kunnen mogelijk niet goed worden afgespeeld, afhankelijk van de manier waarop ze zijn gecodeerd.

› Een video afspelen

- 1 Selecteer in de lijst met applicaties **Videospeler**.
- 2 Selecteer een video.

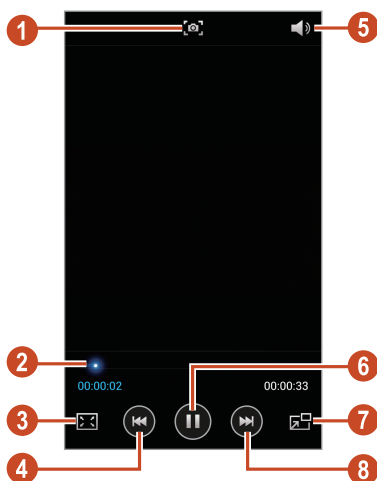
3 Regel het afspelen met de volgende toetsen:



Nummer	Functie
1	Een afbeelding vastleggen.
2	Vooruit- of terugspoelen in het bestand door de balk te slepen of erop te tikken.
3	De verhoudingen van het videoscherm wijzigen.
4	Het afspelen opnieuw starten; achteruit springen naar het vorige bestand (binnen 3 seconden dubbeltikken); terugspoelen in hetzelfde bestand (blijven aanraken).
5	Het volume aanpassen.
6	Het afspelen onderbreken; selecteer  om door te gaan met afspelen.
7	Als u wilt terugkeren naar het oorspronkelijke formaat, dubbeltikt u op het videoscherm.
8	Vooruit springen naar het volgende bestand; vooruitspoelen in hetzelfde bestand (blijven aanraken).

Druk tijdens het afspelen op de optietoets voor de volgende opties:

- Om naar toestellen te zoeken waarop het delen van media is ingeschakeld, selecteert u **Zoeken naar apparaten in de buurt**.
- Als u de video naar anderen wilt verzenden of wilt delen, selecteert u **Delen via**.
- Als u de video in segmenten wilt verdelen, selecteert u **Voorbeeld hoofdstuk**. U kunt zoeken naar een segment en rechtstreeks naar dat punt gaan.
- Als u een segment van de video wilt bijsnijden, selecteert u **Bijsnijden**.
- Als u de video wilt instellen om contextuele tags weer te geven, selecteert u **Vriend taggen**.
- Als u een weertag wilt toevoegen, selecteert u **Weertag toevoegen**.
- Als u naar audio wilt luisteren via een Bluetooth-headset, selecteert u **Via Bluetooth**. U kunt deze optie niet gebruiken als u een headset aansluit op de headsetaansluiting van uw toestel.
- Als u wilt instellen dat de videospeler na een bepaalde periode automatisch wordt uitgeschakeld, selecteert u **Video automatisch uit**.
- Als u de instellingen van de videospeler wilt wijzigen, selecteert u **Instellingen**.
- Als u videodetails wilt weergeven, selecteert u **Gegevens**.

› Instellingen van de videospeler aanpassen

1 Druk tijdens het afspelen op de optietoets en selecteer **Instellingen**.

2 Wijzig de volgende opties:

Optie	Functie
Volgende autom. afspelen	Instellen dat de videospeler het volgende bestand automatisch afspeelt.
Afspeelsnelheid	De afspeelsnelheid wijzigen.
SoundAlive	Een geluidseffect selecteren.

Optie	Functie
Ondertitels	De instellingen aanpassen voor een bestand met ondertitels.
Kleurtoon	Een kleurtoon selecteren.
Zichtbaarheid buiten	Instellen om het contrast van het beeldscherm in fel zonlicht te vergroten.

Galerij

Hier vindt u informatie over het bekijken van foto's en video's die zijn opgeslagen op uw toestel.



- Afhankelijk van de software in uw toestel worden bepaalde bestandsindelingen niet ondersteund.
- Als een bestand groter is dan de beschikbare geheugenruimte, kan er een fout optreden als u het bestand probeert af te spelen.
- De afspeelkwaliteit kan verschillen afhankelijk van het inhoudstype.
- Sommige bestanden kunnen mogelijk niet goed worden afgespeeld, afhankelijk van de manier waarop ze zijn gecodeerd.

› Een afbeelding weergeven

1 Selecteer in de lijst met applicaties **Galerij**.

2 Selecteer een map → een afbeelding.

Terwijl u een afbeelding bekijkt, kunt u de volgende opties gebruiken:

- Als u meer afbeeldingen wilt zien, scrollt u naar links of rechts.
- Als u wilt in- of uitzoomen, plaatst u twee vingers op het scherm en spreid u deze langzaam of knijpt u ze samen. Als u wilt terugkeren naar het oorspronkelijke formaat, dubbeltikt u op het scherm.
- Als u de foto wilt toevoegen aan de favorietenlijst, selecteert u .

- Als u de afbeelding naar anderen wilt verzenden of wilt delen, selecteert u .
- Als u de afbeelding wilt verwijderen, selecteert u .
- Als u een diavoorstelling wilt starten, drukt u op de optietoets en selecteert u **Diashow** → **Diashow starten**. Tik op het scherm om de diashow te stoppen.
- Als u de instellingen voor een diavoorstelling wilt wijzigen, drukt u op de optietoets en selecteert u **Diashow** → **Instellingen diashow**.
- Als u de gezichten in de afbeelding wilt registreren als gezichtstags, drukt u op de optietoets en selecteert u **Gezichtstag**.
- Als u de camera wilt instellen om contextuele tags weer te geven, drukt u op de optietoets en selecteert u **Taghulp**.
- Als u een weertag wilt toevoegen, drukt u op de optietoets en selecteert u **Weertag toevoegen**.
- Als u de afbeelding wilt toevoegen aan het klembord, drukt u op de optietoets en selecteert u **Kopiëren naar klembord**.
- Als u de foto linksom wilt draaien, drukt u op de optietoets en selecteert u **Linksom draaien**.
- Als u de foto rechtsom wilt draaien, drukt u op de optietoets en selecteert u **Rechtsom draaien**.
- Als u een gedeelte van de afbeelding wilt bijsnijden, drukt u op de optietoets en selecteert u **Bijsnijden**.
- Als u de foto wilt bewerken met de afbeeldingseditor, drukt u op de optietoets en selecteert u **Bewerken**.
- Als u de afbeelding wilt instellen als achtergrond of als een afbeelding voor een contact, drukt u op de optietoets en selecteert u **Instellen als**.
- Als u de afbeelding wilt verzenden naar een persoon van wie het gezicht is gemarkeerd in de afbeelding, drukt u op de optietoets en selecteert u **Buddy photo share**.
- Als u de afbeelding wilt afdrukken via Wi-Fi of USB, drukt u op de optietoets en selecteert u **Afdrukken**. Uw toestel is alleen compatibel met bepaalde printers van Samsung.
- Als u de naam van een bestand wilt wijzigen, drukt u op de optietoets en selecteert u **Naam wijzigen**.

- Als u naar apparaten wilt zoeken waarop het delen van media is ingeschakeld, drukt u op de optietoets en selecteert u **Zoeken naar apparaten in de buurt**.
- Als u afbeeldingsdetails wilt weergeven, drukt u op de optietoets en selecteert u **Gegevens**.



Beschikbare opties kunnen verschillen afhankelijk van de geselecteerde map.

► Een gezicht taggen in een afbeelding

Hier vindt u informatie over het taggen van gezichten om oproepen te plaatsen, berichten te verzenden en berichten te uploaden naar sociale netwerken met de snelkoppelingen voor gezichtstags.



Gezichtsdetectie kan mislukken afhankelijk van de hoek van het gezicht, formaat van het gezicht, huidskleur, gezichtsuitdrukking, lichtomstandigheden of accessoires die het onderwerp draagt.

- 1 Selecteer in de lijst met applicaties **Galerij**.
- 2 Selecteer een afbeelding.
- 3 Druk op de optietoets en selecteer **Gezichtstag** → **Aan**.
Herkennde gezichten worden binnen het kader weergegeven. Als gezichten niet automatisch worden herkend, blijft u een gezichtsgebied aanraken om handmatig een kader toe te voegen.
- 4 Selecteer een herkend gezicht → **Naam toevoegen**.
- 5 Selecteer de naam van de persoon in de contactenlijst.
Het contact wordt gekoppeld aan het gezicht in de afbeelding.

Wanneer de gezichtstag wordt weergegeven met een naam, selecteert u de gezichtstag en gebruikt u de beschikbare opties.

› Een video afspelen

- 1 Selecteer in de lijst met applicaties **Galerij**.
- 2 Selecteer een map → een video (aangeduid door het pictogram )
- 3 Selecteer  om het afspelen te starten.
- 4 Regel het afspelen met de toetsen. ► p. 81

Druk tijdens het afspelen op de optietoets voor de volgende opties:

- Om naar toestellen te zoeken waarop het delen van media is ingeschakeld, selecteert u **Zoeken naar apparaten in de buurt**.
- Als u de video naar anderen wilt verzenden of wilt delen, selecteert u **Delen via**.
- Als u de video in segmenten wilt verdelen, selecteert u **Voorbeeld hoofdstuk**. U kunt zoeken naar een segment en rechtstreeks naar dat punt gaan.
- Als u een segment van de video wilt bijsnijden, selecteert u **Bijsnijden**.
- Als u naar audio wilt luisteren via een Bluetooth-headset, selecteert u **Via Bluetooth**. U kunt deze optie niet gebruiken als u een headset aansluit op de headsetaansluiting van uw toestel.
- Als u wilt instellen dat de videospeler na een bepaalde periode automatisch wordt uitgeschakeld, selecteert u **Video automatisch uit**.
- Als u de instellingen van de videospeler wilt wijzigen, selecteert u **Instellingen**.
- Als u videodetails wilt weergeven, selecteert u **Gegevens**.

MP3-speler

Hier vindt u informatie over het luisteren naar uw favoriete muziek wanneer u onderweg bent.



- Afhankelijk van de software in uw toestel worden bepaalde bestandsindelingen niet ondersteund.
- Als een bestand groter is dan de beschikbare geheugenruimte, kan er een fout optreden als u het bestand probeert af te spelen.
- De afspeelkwaliteit kan verschillen afhankelijk van het inhoudstype.
- Sommige bestanden kunnen mogelijk niet goed worden afgespeeld, afhankelijk van de manier waarop ze zijn gecodeerd.

› Muziekbestanden op uw toestel zetten

Breng eerst bestanden over naar uw toestel of geheugenkaart:

- Downloaden van internet. ► p. 102
- Downloaden vanaf een computer met Samsung Kies. ► p. 115
- Downloaden van een computer met Windows Media Player. ► p. 116
- Ontvangen via Bluetooth. ► p. 129
- Ontvangen via Wi-Fi. ► p. 119
- Kopiëren naar een geheugenkaart.

› Muziek afspelen

1 Selecteer in de lijst met applicaties **MP3-speler**.

2 Selecteer een muziekcategorie → een muziekbestand.

3 Regel het afspelen met de volgende toetsen:



Nummer	Functie
1	De shufflestand inschakelen.
2	Vooruit- of terugspoelen in het bestand door de balk te slepen of erop te tikken.
3	Een geluidseffect selecteren.
4	Het afspelen opnieuw starten; achteruit springen naar het vorige bestand (tikken binnen 3 seconden); terugspoelen binnen een bestand (blijven aanraken).
5	Het volume aanpassen.
6	De herhaalstand wijzigen.
7	Muziekbestanden sorteren op sfeer of jaar.
8	Het afspelen onderbreken; selecteer  om door te gaan met afspelen.
9	De afspeellijst openen.
10	Vooruit springen naar het volgende bestand; vooruitspoelen in hetzelfde bestand (blijven aanraken).



U kunt de MP3-speler bedienen met een headset. Houd in het startscherm de headsetknop ingedrukt om de MP3-speler te starten. Druk op de headsetknop om af te spelen of het afspelen te onderbreken.

Druk tijdens het afspelen op de optietoets voor de volgende opties:

- Als u muziekbestanden wilt toevoegen aan de Quick list (opslaan als afspeellijst), selecteert u **Toev. aan Quick list**.
- Als u naar muziek wilt luisteren via een Bluetooth-headset, selecteert u **Via Bluetooth**. U kunt deze optie niet gebruiken als u een headset aansluit op de headsetsluiting van uw toestel.
- Als u het muziekbestand naar anderen wilt verzenden of het wilt delen, selecteert u **Delen via**.
- Als u het muziekbestand wilt toevoegen aan een afspeellijst, selecteert u **Naar afspeellijst**.
- Als u muziekdetails wilt weergeven, selecteert u **Gegevens**.
- Als u het muziekbestand wilt instellen als uw beltoon, selecteert u **Instellen als**.
- Als u naar apparaten wilt zoeken waarop het delen van media is ingeschakeld, selecteert u **Zoeken naar apparaten in de buurt**.
- Selecteer **Instellingen** om de instellingen voor de MP3-speler te wijzigen.
- Als u het afspelen wilt stoppen en de muziekspeler wilt sluiten, selecteert u **Stop**.

› Een afspeellijst maken

- 1 Selecteer in de lijst met applicaties **MP3-speler** → **Afspeellijsten**.
- 2 Druk op de optietoets en selecteer **Afspeellijst maken**.
- 3 Geef een titel voor de nieuwe afspeellijst in en selecteer **OK**.
- 4 Selecteer **Muziek toevoegen**.
- 5 Selecteer de bestanden die u wilt opnemen en selecteer **Gereed**.

› Instellingen van de MP3-speler aanpassen

- 1 Selecteer in de lijst met applicaties **MP3-speler**.
- 2 Druk op de optietoets en selecteer **Instellingen**.
- 3 Wijzig de volgende opties:

Optie	Functie
SoundAlive	Een geluidseffect selecteren.
Afspeelsnelheid	De afspeelsnelheid wijzigen.
Muziekmenu	Muziekcategorieën selecteren voor weergave in het scherm van de muziekbibliotheek.
Songteksten	Instellen dat tijdens het afspelen songteksten worden weergegeven.
Muziek automatisch uit	Instellen dat de MP3-speler na een opgegeven tijdsduur automatisch wordt uitgeschakeld.

Music Hub

U kunt naar de online muzikwinkel gaan en uw favoriete nummers zoeken en aanschaffen. U kunt ook muziekbestanden aan uw voorkeurslijst toevoegen en ze afspelen.



- De beschikbaarheid van deze functie is afhankelijk van uw regio of serviceprovider.
- Als u deze functie wilt gebruiken, moet u mogelijk eerst de applicatie van internet downloaden.

- 1 Selecteer in de lijst met applicaties **Music Hub**.
- 2 Zoek nummers, luister naar voorbeelden of schaf uw favoriete nummers aan.

Persoonlijke gegevens

Contacten

Hier vindt u informatie over hoe u een lijst met uw persoonlijke of zakelijke contacten kunt maken en beheren. U kunt namen, telefoonnummers, e-mailadressen en andere gegevens voor uw contacten opslaan.

› Een contact instellen

- 1 Selecteer in de lijst met applicaties **Contacten** → **Contacten** → .
- 2 Selecteer een geheugenlocatie.
- 3 Geef de contactgegevens in.
- 4 Selecteer **Opslaan** om een contact aan het geheugen toe te voegen.









U kunt contacten maken vanuit het belscherm door **Voeg toe aan contacten** te selecteren.

› Een contact zoeken

- 1 Selecteer in de lijst met applicaties **Contacten** → **Contacten**.
 - 2 Scroll omhoog of omlaag in de lijst met contacten.
-  U kunt een oproep plaatsen of een bericht naar een contact verzenden door naar links of rechts te scrollen in de naam van een contact.
- 3 Selecteer de naam van een contact.

In de contactweergave hebt u de volgende opties:

- Als u een spraakoproep wilt starten, selecteert u .
- Als u een video-oproep wilt doen, selecteert u .
- Als u een SMS- of MMS-bericht wilt verzenden, selecteert u .
- Als u een e-mailbericht wilt verzenden, selecteert u .
- Als u een favoriet nummer wilt instellen, selecteert u .
- Als u de contactgegevens wilt bewerken, selecteert u .

› Een snelkiesnummer instellen

- 1 Selecteer in de lijst met applicaties **Contacten** → **Contacten**.
- 2 Druk op de optietoets en selecteer **Instelling snelkiesnummer**.
- 3 Selecteer een locatienummer → een contact.

 U kunt een snelkiesnummer bellen door het locatienummer aan te raken op het belscherm.

› Uw visitekaartje maken

- 1 Selecteer in de lijst met applicaties **Contacten** → **Contacten**.
- 2 Selecteer uw naam boven in de lijst met contacten.
- 3 Selecteer .
- 4 Geef uw persoonlijke gegevens op en selecteer **Opslaan**.

 U kunt uw visitekaartje delen of versturen door op de optietoets te drukken en **Naamkaartje delen via** te selecteren.

› Een contactgroep maken

Door contactgroepen te maken kunt u meerdere contacten beheren en een bericht naar een hele groep sturen.

- 1 Selecteer in de lijst met applicaties **Contacten** → **Groepen**.
- 2 Druk op de optietoets en selecteer **Nieuw**.
- 3 Geef een naam in en pas de instellingen voor de groep aan.
- 4 Voeg groepsleden toe.
- 5 Selecteer **Opslaan**.

› Een contact kopiëren

U kopieert als volgt contacten van de SIM- of USIM-kaart naar het toestel

- 1 Selecteer in de lijst met applicaties **Contacten** → **Contacten**.
- 2 Druk op de optietoets en selecteer **Importeren/exporteren** → **Importeren van SIM-kaart**.
- 3 Selecteer een geheugenlocatie.
- 4 Selecteer contacten die u wilt kopiëren en selecteer vervolgens **Gereed**.

Contacten van uw toestel naar de SIM- of USIM-kaart kopiëren

- 1 Selecteer in de lijst met applicaties **Contacten** → **Contacten**.
- 2 Druk op de optietoets en selecteer **Importeren/exporteren** → **Exporteren naar SIM-kaart**.
- 3 Selecteer contacten die u wilt kopiëren en selecteer vervolgens **Gereed** → **OK**.

› Contacten importeren of exporteren

U kunt bestanden (in vcf-indeling) importeren van of exporteren naar de USB-opslag van het toestel of een geheugenkaart.

Contactbestanden importeren

- 1 Selecteer in de lijst met applicaties **Contacten** → **Contacten**.
- 2 Druk op de optietoets en selecteer **Importeren/exporteren** → **Importeren van SD-kaart** of **Importeren uit USB-opslag**.
- 3 Selecteer een geheugenlocatie.
- 4 Selecteer een optie voor het importeren van één contactbestand, meerdere contactbestanden of alle contactbestanden en selecteer vervolgens **OK**.
- 5 Selecteer contactbestanden die u wilt importeren en selecteer **OK**.

Contacten exporteren

- 1 Selecteer in de lijst met applicaties **Contacten** → **Contacten**.
- 2 Druk op de optietoets en selecteer **Importeren/exporteren** → **Exporteren naar SD-kaart** of **Exporteren naar USB-opslag**.
- 3 Selecteer ter bevestiging **OK**.

S Planner

Uw toestel beschikt over een krachtige planner die u kan helpen uw planning en taken handiger en effectiever te organiseren. Hier vindt u informatie over hoe u gebeurtenissen en taken kunt instellen en beheren om u aan belangrijke gebeurtenissen en taken te herinneren.

› Een gebeurtenis of taak maken

1 Selecteer in de lijst met applicaties **S Planner**.

2 Selecteer .

3 Selecteer een gebeurtenistype boven in het scherm.



Als u een gebeurtenis wilt instellen op basis van een notitie, selecteert u **Quick add**. Deze functie is alleen beschikbaar voor het Engels en Koreaans.

4 Geef de details van de gebeurtenis op en selecteer **Opslaan**.

› De weergavestand wijzigen

1 Selecteer in de lijst met applicaties **S Planner**.

2 Selecteer .

3 Een weergavestand selecteren.

- **Jaar:** Alle maanden van het jaar
- **Maand:** Volledig maandoverzicht
- **Week:** Blokken van een uur voor de dagen van één hele week
- **Dag:** Eén week in blokken per uur
- **Lijst:** Een lijst met alle gebeurtenissen en taken voor een bepaalde periode
- **Taak:** Een lijst van taken



U kunt de weergavestand ook wijzigen door twee vingers op het scherm te plaatsen en ze te spreiden of samen te knijpen.

› Een gebeurtenis of taak bekijken

- 1 Selecteer in de lijst met applicaties **S Planner**.
 - 2 Selecteer een datum in de agenda.
 - Als u naar een bepaalde dag wilt gaan, drukt u op de optietoets en selecteert u **Ga naar** en geeft u de datum in.
 - Als u naar de huidige datum wilt gaan, selecteert u **Vandaag**.
 - 3 Selecteer een gebeurtenis om de details te bekijken.
-  U kunt de gebeurtenis naar anderen versturen door op de optietoets te drukken en **Delen via** te selecteren.

› Een gebeurtenis- of taakalarm stoppen

Als u een herinnering instelt voor een agenda-item of taak, wordt er een alarm weergegeven op de ingestelde tijd.

- 1 Als u het meldingenpaneel wilt openen, tikt u op het gedeelte met pictogrammen en sleept u het naar beneden.
- 2 Selecteer de melding voor de gebeurtenis.
- 3 Selecteer een gebeurtenis om de details te bekijken.
Als u het alarm van de gebeurtenis wilt uitstellen, selecteert u **Sluimeren**.



S Memo

Met S Memo kunt u notities met geavanceerde inhoud maken door schetsen te maken of afbeeldingen of spraaknotities toe te voegen.

› Een notitie maken

1 Selecteer in de lijst met applicaties, **S Memo**.

 Als u deze applicatie voor het eerst start wanneer u zich aanmeldt bij uw Samsung-account, selecteert u een locatie om uw notities mee te synchroniseren.

2 Selecteer  om op het scherm te schrijven of te tekenen of selecteer  om tekst in te geven met het toetsenbord.

3 Selecteer **Titel invoeren**, geef een titel in voor de notitie en selecteer **OK**.

4 Geef de notitietekst in of maak een schets met de volgende hulpmiddelen:

Hulpmiddel	Functie
	Overschakelen naar de weergavestand.
	Een schets maken; de peninstellingen wijzigen (dubbeltikken).
	Tekst ingeven met het toetsenbord.
	Uw tekst of schets wissen; de dikte van de gum wijzigen of uw invoer wissen (dubbeltikken).
	Uw laatste handeling ongedaan maken.
	Uw laatste handeling opnieuw uitvoeren.
	Een geluidsfragment toevoegen door stemmen of andere geluiden op te nemen.
	Nieuwe pagina toevoegen aan de notitie.

5 Selecteer **Opslaan**.





Als u een handgeschreven notitie naar tekst wilt converteren, drukt u op de optietoets en selecteert u **Handschrift naar tekst**. Als de notitie is geschreven in meerdere talen of zowel cijfers als letters bevat, kan de conversie naar tekst mislukken.

› Een notitie weergeven

1 Selecteer in de lijst met applicaties, **S Memo**.

2 Selecteer een notitie om de details te bekijken.

Terwijl u een notitie bekijkt, hebt u de volgende opties:

- Als u meer notities wilt weergeven, scrollt u naar links of rechts.
- Als u de notitie wilt bewerken, tikt u op het scherm of selecteert u .
- Als u de notitie wilt verwijderen, selecteert u .
- Als u de notitie wilt markeren als belangrijk, selecteert u .
- Als u de notitie naar anderen wilt verzenden of wilt delen, drukt u op de optietoets en selecteert u **Delen via**.
- Als u de notitie als PDF- of afbeeldingsbestand wilt exporteren, drukt u op de optietoets en selecteert u **Exporteren**. Het geëxporteerde bestand wordt opgeslagen in **Mijn bestanden** → **sdcard0** → **S Memo**.
- Als u de notitie wilt beschermen tegen onopzettelijke verwijdering, drukt u op de optietoets en selecteert u **Vergrendelen**.
- Als u een notitie wilt instellen als achtergrond of als afbeelding voor een contact, drukt u op de optietoets en selecteert u **Instellen als**.
- Als u de notitie wilt afdrukken via Wi-Fi of USB, drukt u op de optietoets en selecteert u **Afdrukken**. Uw toestel is alleen compatibel met bepaalde printers van Samsung.



› Notities in mappen ordenen

- 1 Open de lijst met applicaties en selecteer **S Memo**.
- 2 Druk op de optietoets en selecteer **Map maken**.
- 3 Geef een naam in voor de map en selecteer **OK**.
- 4 Druk op de optietoets en selecteer **Verplaatsen** of **Kopiëren**.
- 5 Selecteer notities en selecteer **Gereed**.
- 6 Selecteer de nieuwe map en selecteer **Hier plaatsen** of **Hier kopiëren**.



Spraakrecorder

Hier vindt u informatie over het gebruik van de spraakrecorder van het toestel.

› Een spraakmemo opnemen

- 1 Selecteer in de lijst met applicaties **Spraakrecorder**.
- 2 Selecteer  om de opname te starten.
Selecteer  om het opnemen te onderbreken.
- 3 Spreek uw boodschap in de microfoon in.
- 4 Selecteer  wanneer u klaar bent.
Uw memo wordt automatisch opgeslagen.

› Een spraakmemo afspelen

- 1 Selecteer in de lijst met applicaties **Spraakrecorder**.
- 2 Selecteer  om de lijst met spraakmemo's te openen.
- 3 Selecteer een spraakmemo.
Selecteer  om het afspelen te onderbreken.
- 4 Selecteer  om het afspelen te stoppen.



U kunt de spraakmemo naar anderen verzenden of deze delen door op de optietoets te drukken en **Delen via** te selecteren.

› Instellingen voor de spraakrecorder aanpassen

- 1 Selecteer in de lijst met applicaties **Spraakrecorder**.
- 2 Druk op de optietoets en selecteer **Instellingen**.
- 3 Wijzig de volgende opties:

Optie	Functie
Opslag	Een geheugenlocatie selecteren voor het opslaan van spraakmemo's.
Opnamekwaliteit	Een kwaliteitsniveau voor uw foto's selecteren.
MMS-limiet	Instellen om opnamen te beperken tot de maximale lengte die kan worden toegevoegd aan een multimediatebericht.
Contextuele bestandsnaam	Instellen om de locatie en datum op te nemen in bestandsnamen.
Standaardnaam	Geef een voorvoegsel in voor het benoemen van spraakmemo's.

Web- en GPS-services



Er worden mogelijk extra kosten in rekening gebracht voor het gebruik van internet en het downloaden van mediabestanden. Neem contact op met uw serviceprovider voor meer informatie.

Internet

Hier vindt u informatie over hoe u uw favoriete webpagina's kunt openen en opslaan.



- De naam van deze functie is afhankelijk van uw regio of serviceprovider.
- Welke pictogrammen beschikbaar zijn, is afhankelijk van uw regio of serviceprovider.

► Een webpagina weergeven

- 1 Selecteer in de lijst met applicaties **Internet**.
- 2 Als u een specifieke webpagina wilt openen, selecteert u het URL-invoerveld, geeft u het webadres in en selecteert u **Ga**.
- 3 Navigeer door webpagina's met de volgende toetsen:



Nummer	Functie
1	Achteruit- en vooruitgaan naar webpagina's in de geschiedenis.
2	Geef een webadres of zoekwoord in.

Nummer	Functie
3	De huidige webpagina opnieuw laden. Terwijl het toestel webpagina's laadt, verandert dit pictogram in ✕.
4	Uw favorieten, opgeslagen pagina's en recente internetgeschiedenis weergeven.
5	Miniaturen van actieve browservensters weergeven.

Wanneer u op een webpagina bladert, kunt u de volgende opties gebruiken:

- Als u wilt in- of uitzoomen, plaatst u twee vingers op het scherm en spreid u deze langzaam of knijpt u ze samen. Als u wilt terugkeren naar het oorspronkelijke formaat, dubbeltikt u op het scherm. Deze functie is voor bepaalde webpagina's mogelijk niet beschikbaar.
- Als u een nieuw venster wilt openen, drukt u op de optietoets en selecteert u **Nieuw venster**.
- Als u de huidige webpagina als favoriet wilt toevoegen, drukt u op de optietoets en selecteert u **Favoriet toevoegen**.
- Als u een snelkoppeling naar de huidige webpagina aan het startscherm wilt toevoegen, drukt u op de optietoets en selecteert u **Sneltoets toevoegen aan startscherm**.
- Als u een webadres naar anderen wilt verzenden of wilt delen, drukt u op de optietoets en selecteert u **Pagina delen**.
- Als u naar tekst wilt zoeken op een webpagina, drukt u op de optietoets en selecteert u **Zoek op pagina**.
- Als u wilt overschakelen naar het bureaublad, drukt u op de optietoets en selecteert u **Weergave bureaublad**.

- Als u een webpagina wilt opslaan om deze later offline te lezen, drukt u op de optietoets en selecteert u **Opslaan voor offline lezen**. U kunt de opgeslagen pagina's bekijken door  → **Opgesl. pag** te selecteren.
- Als u de helderheidsinstelling wilt wijzigen, drukt u op de optietoets en selecteert u **Helderheid**.
- Als u uw downloadgeschiedenis wilt weergeven, drukt u op de optietoets en selecteert u **Downloads**.
- Als u de webpagina wilt afdrukken via Wi-Fi of USB, drukt u op de optietoets en selecteert u **Afdrukken**. Uw toestel is alleen compatibel met bepaalde printers van Samsung.
- Als u de browserinstellingen wilt wijzigen, drukt u op de optietoets en selecteert u **Instellingen**.

› Met spraak informatie zoeken



De beschikbaarheid van deze functie is afhankelijk van uw regio of serviceprovider.

- 1 Selecteer in de lijst met applicaties **Internet**.
- 2 Selecteer het URL-veld.
- 3 Selecteer  en zeg een zoekwoord in de microfoon van het toestel.
Er wordt naar webpagina's gezocht die met het zoekwoord samenhangen.
- 4 Selecteer een zoekresultaat.

› Webpagina's instellen als favorieten

- 1 Selecteer in de lijst met applicaties **Internet**.
- 2 Geef een webadres in of ga naar een webpagina.
- 3 Druk op de optietoets en selecteer **Favoriet toevoegen**.
- 4 Geef een naam voor de favoriet in en selecteer **Opslaan**.

Als u uw favorieten wilt weergeven, selecteert u  → **Favoriet**. Blijf in de lijst met favorieten een favoriet aanraken om de volgende opties te gebruiken:

- Als u de webpagina in het actieve venster wilt openen, selecteert u **Openen**.
- Als u een nieuw venster wilt openen, selecteert u **Openen in nieuw venster**.
- Als u de details van een favoriet wilt bewerken, selecteert u **Favoriet bewerken**.
- Als u een snelkoppeling naar de favoriet wilt toevoegen aan het startscherm, selecteert u **Sneltoets toevoegen aan startscherm**.
- Als u het adres van de huidige webpagina naar anderen wilt verzenden, selecteert u **Koppeling delen**.
- Als u het webadres van de actieve webpagina wilt kopiëren, selecteert u **URL kopiëren**.
- Als u de favoriet wilt verwijderen, selecteert u **Favoriet verwijderen**.
- Als u de webpagina wilt gebruiken als startpagina van de browser, selecteert u **Instellen als startpagina**.

► Een bestand downloaden van internet

Wanneer u bestanden of applicaties van internet downloadt, worden deze in het interne geheugen opgeslagen.

 Bestanden die u downloadt van internet, kunnen virussen bevatten die schade aan het toestel toebrengen. Download daarom alleen bestanden van websites die u vertrouwt.

 Sommige mediabestanden maken gebruik van Digital Rights Management om copyrights te beschermen. Hierdoor kunt u bepaalde bestanden wellicht niet downloaden, kopiëren, wijzigen of verzenden.

- 1 Selecteer in de lijst met applicaties **Internet**.
- 2 Zoek een bestand of applicatie en download het naar het toestel.

› Recente geschiedenis weergeven

- 1 Selecteer in de lijst met applicaties **Internet** →  → **Geschiedenis**.
- 2 Selecteer een webpagina die u wilt openen.

Flipboard

Hier vindt u informatie over de toegang tot uw gepersonaliseerde nieuwstijdschrift.

 De beschikbaarheid van deze functie is afhankelijk van uw regio of serviceprovider.

- 1 Selecteer in de lijst met applicaties **Flipboard**.
- 2 Selecteer **Begin hier**.

 Als u zich aanmeldt bij uw Flipboard-account, kunt u nieuws van uw sociale netwerken ontvangen.

- 3 Selecteer nieuwe onderwerpen en selecteer **Klaar**.
- 4 Door nieuwsartikelen bladeren.

Game Hub

Hier vindt u informatie over de toegang tot games.

- 1 Selecteer in de lijst met applicaties **Game Hub**.
- 2 Selecteer een gameservice.
- 3 Zoek de game die u wilt spelen.

 Welke games beschikbaar zijn, is afhankelijk van uw regio of serviceprovider.

Latitude

Hier vindt u informatie over hoe u uw locatie met uw vrienden kunt delen en locaties van vrienden kunt bekijken via de locatieservice Google Latitude™.



De beschikbaarheid van deze functie is afhankelijk van uw regio of serviceprovider.

- 1 Selecteer in de lijst met applicaties **Latitude**.
Het toestel meldt zich automatisch bij Latitude aan.
- 2 Selecteer  → een optie.
- 3 Selecteer een vriend of geef een e-mailadres in en selecteer **Vrienden toevoegen**.
- 4 Selecteer **Ja**.
Wanneer uw vriend de uitnodiging accepteert, kunt u locaties delen.
- 5 Selecteer **KAART**.
De locaties van uw vrienden worden op de kaart gemarkeerd met hun foto's.

Maps

Hier vindt u informatie over het gebruik van de kaartservice Google Maps™ waarmee u uw locatie kunt vinden, kunt zoeken naar plaatsen en routebeschrijvingen kunt opvragen.





- De beschikbaarheid van deze functie is afhankelijk van uw regio of serviceprovider.
- U moet locatieservices activeren om uw locatie te vinden en op de map te kunnen zoeken. ► p. 129

› Zoeken naar een locatie

- 1 Selecteer in de lijst met applicaties **Maps**.
De kaart geeft uw huidige locatie weer.
- 2 Selecteer .
- 3 Geef een zoekwoord voor de locatie in en selecteer .
Als u een locatie wilt zoeken met uw stem, selecteert u .
- 4 Selecteer een locatie om de details te bekijken.

Terwijl u de kaart bekijkt, hebt u de volgende opties:

- Als u wilt in- of uitzoomen, plaatst u twee vingers op het scherm en spreid u deze langzaam of knijpt u ze samen.
- Als u alle zoekresultaten wilt weergeven, selecteert u **LIJST MET RESULTATEN**.
- Als u uw huidige locatie wilt weergeven, selecteert u . Als u wilt overschakelen naar een kompasweergave van de kaart waarvan de richting wordt gewijzigd wanneer u het toestel beweegt, selecteert u .
- Als u een ster aan de locatie wilt toevoegen, selecteert u de ballon met de locatiennaam → .
- Als u lagen met extra informatie wilt toevoegen aan de kaart of de weergavestand wilt wijzigen, drukt u op de optietoets en selecteert u **Lagen**.

› Routebeschrijvingen naar een specifieke locatie

- 1 Selecteer in de lijst met applicaties **Maps**.
- 2 Selecteer .
- 3 Geef het adres van de startlocatie en de eindbestemming in.
Als u een adres uit uw lijst met contacten of een plaats met een ster wilt ingeven of als u een punt op de kaart wilt selecteren, selecteert u  → een optie.

- 4 Selecteer een reismethode en selecteer **ROUTEBESCHRIJVING**.
De route wordt aangegeven op de kaart. Afhankelijk van de geselecteerde reismethode kunnen meerdere routes worden weergegeven.
- 5 Wanneer u klaar bent, drukt u op de optietoets en selecteert u **KAART**.

Meer services

Hier vindt u informatie over extra services die u kunt downloaden en aanvullende applicaties die u op het apparaat kunt installeren. Selecteer Meer services in de lijst met applicaties.

Navigatie

Hier vindt u informatie over het krijgen van gesproken routebeschrijvingen naar uw bestemming.



- Navigatiekaarten, uw locatie en andere navigatiegegevens kunnen afwijken van de daadwerkelijke locatiegegevens. U moet altijd goed letten op de omstandigheden op de weg, het verkeer en andere factoren die uw rijgedrag kunnen beïnvloeden en alle veiligheidswaarschuwingen en verkeersvoorschriften naleven tijdens het autorijden.
- De beschikbaarheid van deze functie is afhankelijk van uw regio of serviceprovider.

- 1 Selecteer in de lijst met applicaties **Navigatie**.
- 2 Geef uw bestemming als volgt in:
 - Spreek uw bestemming in.
 - Geef uw bestemming in met het virtuele toetsenbord.
 - Selecteer uw bestemming in de adressen van uw contacten.
 - Selecteer uw bestemming in de plaatsen met ster.
- 3 Installeer de vereiste software en gebruik de navigatiefuncties.

Lokaal

Hier vindt u informatie over het zoeken naar bedrijven en attracties.



De beschikbaarheid van deze functie is afhankelijk van uw regio of serviceprovider.

- 1 Selecteer in de lijst met applicaties **Lokaal**.
- 2 Als u wilt zoeken naar bepaalde bedrijven of attracties in de buurt van een specifieke locatie, selecteert u uw locatie → **Geef een adres op**.
- 3 Selecteer een categorie.
Het toestel zoekt naar plaatsen in de buurt die betrekking hebben op de categorie.
- 4 Selecteer een plaatsnaam om de details te bekijken.



U kunt meer categorieën toevoegen door op de optietoets te drukken en **Zoekopdracht toevoegen** te selecteren.

Play Books

Blader door en download boekbestanden met Google Play Books. U kunt boekbestanden op uw toestel lezen. Selecteer in de lijst met applicaties **Play Books**.



De beschikbaarheid van deze functie is afhankelijk van uw regio of serviceprovider.

Play Movies

Blader door en huur films met Google Play Movies. U kunt films op uw toestel kijken. Selecteer in de lijst met applicaties **Play Movies**.



De beschikbaarheid van deze functie is afhankelijk van uw regio of serviceprovider.

Play Store

De functionaliteit van uw toestel kan worden uitgebreid door extra applicaties te installeren. Play Store biedt een eenvoudige en snelle manier om mobiele applicaties te kopen.



- De beschikbaarheid van deze functie is afhankelijk van uw regio of serviceprovider.
- Gebruikersbestanden van gedownloade applicaties worden door het toestel in het interne geheugen opgeslagen.

› Een applicatie downloaden

- 1 Selecteer in de lijst met applicaties **Play Store**.
- 2 Zoek een applicatie en download deze naar het toestel. Wanneer het downloaden is voltooid, installeert het toestel de applicatie automatisch.

› Een applicatie verwijderen

- 1 Selecteer in de lijst met applicaties **Play Store**.
- 2 Druk op de optietoets en selecteer **Mijn apps**.
- 3 Selecteer een item.
- 4 Selecteer **Verwijderen** → **OK**.

Samsung Apps

Op Samsung Apps kunt u eenvoudig een groot aanbod aan applicaties en updates voor uw toestel downloaden. Met volledig geoptimaliseerde applicaties van Samsung Apps wordt uw toestel nog slimmer. Ontdek de handige applicaties die verkrijgbaar zijn en waarmee uw mobiele leven wordt verrijkt.

- 1 Selecteer in de lijst met applicaties **Samsung Apps**.
- 2 Zoek de gewenste applicaties en download deze naar het toestel.



- De beschikbaarheid van deze functie is afhankelijk van uw regio of serviceprovider.
- Ga naar www.samsungapps.com voor meer informatie of raadpleeg de Samsung Apps-brochure.

S Suggest

Hier vindt u informatie over zoeken en downloaden van nieuwe applicaties die door Samsung worden aanbevolen. Selecteer in de lijst met applicaties **S Suggest**.



- De beschikbaarheid van deze functie is afhankelijk van uw regio of serviceprovider.

YouTube

Hier vindt u informatie over het bekijken en uploaden van video's via de videoservice YouTube™.



- De beschikbaarheid van deze functie is afhankelijk van uw regio of serviceprovider.

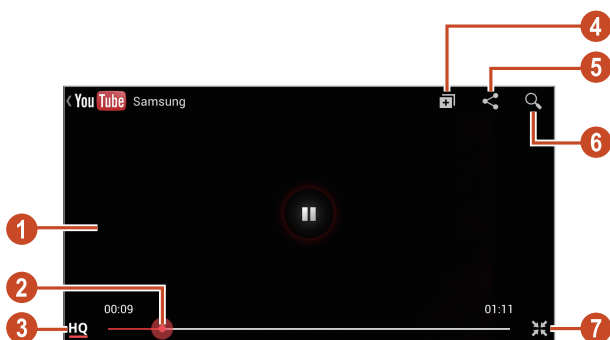

› Een video afspelen

- 1 Selecteer in de lijst met applicaties **YouTube**.
- 2 Selecteer een video.
- 3 Draai het toestel linksom naar de liggende stand.
- 4 Regel het afspelen met de volgende toetsen:



Nummer	Functie
1	Het afspelen onderbreken of hervatten.
2	Vooruit- of terugspoelen in het bestand door de balk te slepen.
3	De videokwaliteit bekijken. Deze functie is mogelijk niet beschikbaar voor sommige video's.
4	De video toevoegen aan uw afspeellijst.
5	De URL naar anderen verzenden.
6	Video's zoeken.
7	Draai het toestel naar de staande stand.

› Een video uploaden

- 1 Selecteer in de lijst met applicaties **YouTube**.
- 2 Selecteer uw Google-account als dit is gekoppeld aan YouTube.
- 3 Selecteer  → een video.
 Als u voor de eerste keer een video uploadt, selecteert u een netwerktype om een video te uploaden.
- 4 Geef details voor de upload in en selecteer .

Gesproken zoekopdrachten

Hier vindt u informatie over zoeken op internet met spraak.

-  De beschikbaarheid van deze functie is afhankelijk van uw regio of serviceprovider.
- 1 Selecteer in de lijst met applicaties **Gesproken zoekopdrachten**.
 - 2 Spreek een zoekwoord in de microfoon.
Er wordt naar webpagina's gezocht die met het zoekwoord samenhangen.
 - 3 Selecteer een zoekresultaat.

Video Hub

Hier vindt u informatie over de toegang tot video's.

-  De beschikbaarheid van deze functie is afhankelijk van uw regio of serviceprovider.
- 1 Selecteer in de lijst met applicaties **Video Hub**.
 - 2 Selecteer een categorie.
 - 3 Zoek de video die u wilt afspelen.

Connectiviteit

USB-aansluitingen

Hier vindt u informatie over het aansluiten van uw toestel op een computer met een USB-kabel.

 Verwijder de USB-kabel niet uit een computer terwijl het toestel bezig is met het overbrengen of openen van gegevens. Hierdoor kunnen gegevens verloren gaan of kan het toestel beschadigd raken.

 Voor de beste resultaten sluit u de USB-kabel rechtstreeks aan op een USB-poort op een computer. Gegevensoverdrachten kunnen mislukken wanneer u een USB-hub gebruikt.

› Verbinden met Samsung Kies

Controleer of Samsung Kies op de computer is geïnstalleerd. U kunt het programma downloaden van de Samsung-website.

 Samsung Kies werkt op zowel Windows- als Macintosh-computers.

- 1 Sluit uw toestel met een USB-kabel aan op een computer. Samsung Kies wordt automatisch gestart op de computer. Als Samsung Kies niet automatisch wordt gestart, dubbelklikt u op het pictogram Samsung Kies op uw computer.
- 2 Bestanden overdragen tussen uw toestel en de computer. Raadpleeg de Help bij Samsung Kies voor meer informatie.

› **Verbinding maken met Windows Media Player**

Controleer of Windows Media Player op de computer is geïnstalleerd.

- 1 Sluit uw toestel met een USB-kabel aan op een computer.
- 2 Open Windows Media Player om muziekbestanden te synchroniseren.

› **Als media-apparaat verbinden**

U kunt uw toestel op een computer aansluiten en mediabestanden openen die op uw toestel zijn opgeslagen.

- 1 Sluit uw toestel met een USB-kabel aan op een computer.
- 2 Tik op het gedeelte met pictogrammen en sleep het omlaag om het meldingsscherm te openen.
- 3 Selecteer **Aangesloten als media-apparaat** → **Media-apparaat (MTP)**.
- 4 Bestanden overdragen tussen uw toestel en de computer.

› **Aansluiten als een cameratoestel**

U kunt uw toestel aansluiten op een computer als camera en bestanden openen op uw toestel.



Gebruik deze USB-verbindingsmodus wanneer uw computer MTP (media transfer protocol) niet ondersteunt of het USB-stuurprogramma voor uw toestel niet is geïnstalleerd.

- 1 Sluit uw toestel met een USB-kabel aan op een computer.
- 2 Als u het meldingenpaneel wilt openen, tikt u op het gedeelte met pictogrammen en sleept u het naar beneden.
- 3 Selecteer **Aangesloten als media-apparaat** → **Camera (PTP)**.
- 4 Bestanden overdragen tussen uw toestel en de computer.

Wi-Fi

Hier vindt u informatie over het gebruik van de draadloze netwerkvoorzieningen van de telefoon waarmee u verbinding kunt maken met elk draadloos LAN (WLAN) dat compatibel is met de IEEE 802.11-normen.

Overall waar er een draadloos toegangspunt of hotspot aanwezig is, kunt u verbinding met internet of andere netwerktoestellen maken.



Het toestel gebruikt een niet-geharmoniseerde frequentie en is bedoeld voor gebruik in alle Europese landen. Het WLAN mag in de EU zonder beperkingen binnenshuis worden gebruikt, maar kan niet buitenshuis worden gebruikt.

› De Wi-Fi-functie activeren

Selecteer in de lijst met applicaties **Instellingen** en sleep de schakelaar **Wi-Fi** naar rechts.



Als de Wi-Fi-functie op de achtergrond wordt uitgevoerd, wordt ook batterijlading verbruikt. Activeer de functie daarom alleen wanneer dit nodig is, om de batterij te sparen.

› Een Wi-Fi-toegangspunt vinden en daarmee verbinding maken

- 1 Selecteer in de lijst met applicaties **Instellingen** → **Wi-Fi**. Het toestel zoekt automatisch naar beschikbare Wi-Fi-toegangspunten.
- 2 Selecteer een toegangspunt.
- 3 Geef een wachtwoord voor het toegangspunt in (indien nodig).
- 4 Selecteer **Verbinden**.

➤ Handmatig een Wi-Fi-toegangspunt toevoegen

- 1 Selecteer in de lijst met applicaties **Instellingen** → **Wi-Fi** → **Wi-Fi-netwerk toevoegen**.
- 2 Geef een SSID voor het toegangspunt in en selecteer het beveiligingstype.
- 3 Stel de beveiligingsinstellingen in volgens het beveiligingstype dat u hebt geselecteerd en selecteer **Opslaan**.

➤ Aansluiten op een Wi-Fi-toegangspunt met een beveiligde instelling

U kunt verbinding maken met een beveiligd toegangspunt met een WPS-knop of een WPS PIN. Als u deze methode wilt gebruiken, moet uw draadloze toegangspunt beschikken over een WPS-knop.

Verbinding maken met een WPS-knop

- 1 Selecteer in de lijst met applicaties **Instellingen** → **Wi-Fi**.
- 2 Druk op de optietoets en selecteer **Instellingen WPS-drukknop**.
- 3 Druk binnen 2 minuten op de WPS-knop op het toegangspunt.

Verbinding maken met een WPS PIN

- 1 Selecteer in de lijst met applicaties **Instellingen** → **Wi-Fi**.
- 2 Druk op de optietoets en selecteer **WPS PIN invoeren**.
- 3 Geef op het toegangspunt de PIN-code van uw apparaat in.

➤ Statische IP-instellingen instellen

- 1 Selecteer in de lijst met applicaties **Instellingen** → **Wi-Fi**.
- 2 Selecteer een toegangspunt → **Geavanceerde opties weergeven**.
- 3 Selecteer het keuzemenu **IP-instellingen**.
- 4 Selecteer **Statisch**.

5 De IP-instellingen wijzigen.

6 Selecteer **Verbinden**.

► Wi-Fi-instellingen aanpassen

1 Selecteer in de lijst met applicaties **Instellingen** → **Wi-Fi**.

2 Druk op de optietoets en selecteer **Geavanceerd**.

3 Wijzig de volgende opties:

Optie	Functie
Netwerkmelding	Instellen dat u een melding ontvangt als er een Wi-Fi-toegangspunt beschikbaar is.
Wi-Fi ingeschakeld laten in slaapstand	Instellen of de functie Wi-Fi ingeschakeld moet blijven in de sluimerstand.
Controleren op internetservice	Instellen om te controleren of u toegang hebt tot internetservices terwijl u het huidige toegangspunt gebruikt.
Wi-Fi-timer	De tijd instellen om de WLAN-functie in of uit te schakelen.
MAC-adres	Het MAC-adres weergeven.
IP-adres	Het IP-adres weergeven.

Wi-Fi Direct

Hier vindt u informatie over hoe u de functie Wi-Fi Direct kunt gebruiken om twee toestellen via Wi-Fi te verbinden zonder een toegangspunt.

› Uw toestel verbinden met een ander apparaat

1 Selecteer in de lijst met applicaties **Instellingen** → **Wi-Fi** → **Wi-Fi Direct**.

2 Selecteer **Scannen**.

3 Selecteer een toestel.

Wanneer de eigenaar van het andere toestel de verbinding accepteert, zijn uw toestel en het andere toestel verbonden.



U kunt uw toestel aansluiten op meerdere apparaten en gegevens verzenden door **Meerdere verbindingen** te selecteren.

› Gegevens verzenden via Wi-Fi

1 Selecteer een bestand of een item in een geschikte applicatie.

2 Selecteer een optie voor gegevens verzenden via Wi-Fi.



De methode voor het selecteren van een optie kan verschillen per gegevenstype.

3 Zoek en selecteer een ander toestel.

› Gegevens ontvangen via Wi-Fi

Wanneer u gegevens ontvangt, worden deze automatisch op uw toestel opgeslagen. Ontvangen gegevens worden in de map ShareViaWiFi opgeslagen.

AllShare Cast

Hier vindt u informatie over hoe u uw apparaat kunt aansluiten op een groot scherm met een AllShare Cast-dongle en hoe u vervolgens uw inhoud kunt delen.



- De beschikbaarheid van deze functie is afhankelijk van uw regio of serviceprovider.
- Sommige bestanden worden mogelijk in de buffer opgeslagen tijdens het afspelen afhankelijk van de netwerkverbinding.
- Om energie te besparen, schakelt u de functie AllShare Cast uit wanneer deze niet wordt gebruikt.
- Als u een Wi-Fi-frequentieband opgeeft, worden AllShare Cast-dongles mogelijk niet gevonden of aangesloten.
- Als u video's of games speelt op een televisie, selecteert u een geschikte televisiemodus voor de beste ervaring met AllShare Cast.

1 Selecteer in de lijst met applicaties **Instellingen** → **Meer instellingen** → **AllShare Cast**.



Als u de widget AllShare Cast toevoegt aan het startscherm, kunt u deze functie gemakkelijk openen.

2 Sleep de schakelaar **AllShare Cast** naar rechts.

3 Selecteer een apparaat.

Wanneer de apparaten zijn aangesloten, wordt het scherm van uw apparaat op het scherm van het andere apparaat weergegeven.

4 Open een bestand of speel een bestand af.

5 U kunt het scherm bedienen met de toetsen op uw apparaat.

AllShare Play

Hier vindt u informatie over hoe u de service AllShare Play kunt gebruiken waarmee u inhoud via internet kunt afspelen die is opgeslagen op verschillende apparaten. U kunt bestanden die zijn opgeslagen op een apparaat afspelen en verzenden naar een ander apparaat of webopslagserver via AllShare Play.

Als u de service AllShare Play wilt gebruiken, moet u zich aanmelden bij uw Google- en Samsung-accounts en twee of meer apparaten registreren als bestandsservers. De registratiemethode kan verschillen afhankelijk van het toesteltype. Voor meer informatie over het gebruik van AllShare Play drukt u op de optietoets en selecteert u **Veelgestelde vragen**.



De beschikbaarheid van deze functie is afhankelijk van uw regio of serviceprovider.

› Een bestand verzenden

- 1 Selecteer in de lijst met applicaties **AllShare Play**.
- 2 Selecteer een toestel of webopslaglocatie waar mediabestanden zijn opgeslagen.
- 3 Selecteer een mediacategorie en schakel het selectievakje in bij een bestand.
- 4 Selecteer .
- 5 Selecteer een toestel of webopslaglocatie om het bestand op te slaan.

› Een bestand delen

- 1 Selecteer in de lijst met applicaties **AllShare Play**.
- 2 Selecteer een toestel of webopslaglocatie waar mediabestanden zijn opgeslagen.
- 3 Selecteer een mediacategorie en schakel het selectievakje in bij een bestand.
- 4 Selecteer  en selecteer vervolgens een sociale netwerksite.

› Een bestand afspelen op een ander toestel



- Ondersteunde bestandsindelingen kunnen verschillen afhankelijk van aangesloten apparaten zoals een mediaspeler.
- Sommige bestanden worden mogelijk in het buffer opgeslagen tijdens het afspelen afhankelijk van de netwerkverbinding.

- 1 Selecteer in de lijst met applicaties **AllShare Play**.
- 2 Selecteer een toestel of webopslaglocatie waar mediabestanden zijn opgeslagen.
- 3 Selecteer een mediacategorie en schakel het selectievakje in bij een bestand.
- 4 Selecteer .
- 5 Selecteer een toestel dat u wilt gebruiken als mediaspeler.
- 6 U kunt het afspelen bedienen met de toetsen op uw toestel.

› De Groepcast-functie gebruiken

U kunt schermen delen met meerdere andere apparaten die zijn aangesloten op hetzelfde Wi-Fi-toegangspunt.

- 1 Selecteer in de lijst met applicaties **AllShare Play**.
- 2 Selecteer een mediacategorie en schakel het selectievakje in bij een bestand.
- 3 Selecteer  → **Group Cast**.
- 4 Geef een PIN-code in en selecteer **Ger**.
- 5 Selecteer **OK** om een Groepcast te starten.
- 6 Neem deel aan de Groepcast op een ander apparaat met de PIN-code.

› Inhoud beheren op een webopslagserver

- 1 Selecteer in de lijst met applicaties **AllShare Play**.
- 2 Selecteer een webopslagserver.
- 3 Bekijk en beheer uw bestanden.

› AllShare Play-instellingen aanpassen

- 1 Selecteer in de lijst met applicaties **AllShare Play**.
- 2 Druk op de optietoets en selecteer **Instellingen**.
- 3 Wijzig de volgende opties:

Optie	Functie
Geregistreerde opslagruimte	Webopslagservern weergeven die zijn toegevoegd aan AllShare Play.
Geregistreerde apparaten	Apparaten weergeven of bewerken die zijn toegevoegd aan AllShare Play.
Webservices configureren	Aanmelden bij sociale netwerksites om bestanden te uploaden.
Foto's automatisch uploaden van mobiel	Instellen om foto's automatisch te uploaden naar de webopslag wanneer u zich aanmeldt.
Instellingen voor videokwaliteit	Instellen om de videokwaliteit voor uw toestel te optimaliseren wanneer u video's afspeelt die op een computer zijn opgeslagen.
AllShare Play vergrendelen	Instellen om AllShare Play te vergrendelen met het wachtwoord voor uw Samsung-account.
Taal	Een taal voor het scherm selecteren.
Info	AllShare Play-gegevens weergeven.

Mobiel netwerk delen

Hier vindt u informatie over het delen van uw mobiele netwerkverbinding met andere apparaten.

› Het mobiele netwerk van het toestel via Wi-Fi delen

Hier vindt u informatie over het gebruiken van uw toestel als draadloos toegangspunt voor andere toestellen.



De beschikbaarheid van deze functie is afhankelijk van uw regio of serviceprovider.

- 1 Selecteer in de lijst met applicaties **Instellingen** → **Meer instellingen** → **Tethering en draagbare hotspot** → **Draagbare Wi-Fi hotspot**.
- 2 Sleep de schakelaar **Draagbare Wi-Fi hotspot** naar rechts om mobiel netwerk delen via Wi-Fi in te schakelen.
- 3 Selecteer **Configureer** om netwerkinstellingen te configureren om uw toestel als toegangspunt te gebruiken.

Optie	Functie
Netwerk-SSID	De toestelnaam bewerken die op andere toestellen wordt weergegeven.
Mijn apparaat verbergen	Voorkomen dat andere apparaten uw toestel kunnen vinden.
Beveiliging	Een beveiligingstype selecteren.
Wachtwoord	Een wachtwoord ingeven om ongewenste toegang tot uw mobiele netwerk te voorkomen. Deze optie is alleen beschikbaar als u de beveiligingsoptie instelt.

Optie	Functie
Wachtwoord tonen	Instellen dat uw wachtwoord wordt weergegeven wanneer u dit ingeeft.
Geavanceerde opties weergeven	Een broadcastkanaal selecteren.

- 4 Selecteer **Opslaan**.
- 5 Zoek op een ander toestel de naam van uw toestel en maak verbinding met uw mobiele netwerk.

 U kunt delen via het mobiele netwerk beperken tot opgegeven toestellen. Selecteer **Toegestane app.**, maak een lijst met apparaten en selecteer de naam van uw toestel om de modus voor delen te wijzigen in **Alleen toegestane apparaten**.

► Het mobiele netwerk van uw toestel delen via USB

Informatie over het gebruiken van uw toestel als draadloos modem door een USB-verbinding te maken met een computer.

- 1 Sluit uw toestel met een USB-kabel aan op een computer.
- 2 Selecteer in de lijst met applicaties **Instellingen** → **Meer instellingen** → **Tethering en draagbare hotspot**.
- 3 Selecteer **USB-tethering** om mobiel netwerk delen via USB te activeren.

U stopt het delen van de netwerkverbinding door het selectievakje naast **USB-tethering** uit te schakelen.

 De methode voor delen kan afwijken afhankelijk van het besturingssysteem van uw computer.

› Het mobiele netwerk van het toestel via Bluetooth delen

- 1 Selecteer in de lijst met applicaties **Instellingen** → **Meer instellingen** → **Tethering en draagbare hotspot**.
- 2 Selecteer **Bluetooth-tethering** om mobiel netwerk delen via Bluetooth te activeren.
- 3 Vind uw toestel op een ander apparaat en koppel de apparaten.
Controleer of u de Bluetooth-functie en de zichtbaarheidsinstelling hebt geactiveerd.

Bluetooth

Informatie over het uitwisselen van gegevens en mediabestanden met andere toestellen via Bluetooth.



- Samsung is niet verantwoordelijk voor het verlies, de onderschepping of het misbruik van gegevens die via de Bluetooth-functie zijn verzonden of ontvangen.
- Zorg altijd dat u gegevens deelt met en ontvangt van vertrouwde toestellen die goed zijn beveiligd. Als er voorwerpen tussen de toestellen staan, is het mogelijk dat de afstand waarop de toestellen kunnen communiceren, afneemt.
- Sommige toestellen, vooral toestellen die niet door Bluetooth SIG zijn getest of goedgekeurd, zijn mogelijk niet compatibel met uw toestel.
- Gebruik de Bluetooth-functie niet voor illegale doeleinden (bijvoorbeeld illegale kopieën van bestanden maken of illegaal gesprekken aftappen voor commerciële doeleinden). Samsung is niet aansprakelijk voor de gevolgen van illegaal gebruik van de Bluetooth-functie.

› De Bluetooth-functie uitschakelen

Selecteer in de lijst met applicaties **Instellingen** en sleep de schakelaar **Bluetooth** naar rechts.

› Andere apparaten zoeken en koppelen

1 Selecteer in de lijst met applicaties **Instellingen** → **Bluetooth** → **Scannen**.

2 Selecteer een toestel.

3 Selecteer **OK** om de Bluetooth-PIN-code tussen twee toestellen te overeenstemmen. U kunt ook een Bluetooth-PIN-code selecteren en vervolgens **OK**.

Wanneer de eigenaar van het andere toestel de verbinding accepteert of dezelfde PIN-code ingeeft, zijn de toestellen gekoppeld. Als de koppeling slaagt, zoekt het toestel automatisch naar beschikbare diensten.



Sommige toestellen, vooral headsets en handsfree carkits, hebben een vaste Bluetooth-PIN-code, zoals 0000. Als het andere toestel een PIN-code heeft, moet u deze ingeven.

› Gegevens verzenden via Bluetooth

1 Selecteer een bestand of een item in een geschikte applicatie.

2 Selecteer een optie voor verzending via de Bluetooth-functie.



De methode voor het selecteren van een optie kan verschillen per gegevenstype.

3 Zoek een Bluetooth-toestel en koppel de toestellen.

› Gegevens ontvangen via Bluetooth

1 Selecteer in de lijst met applicaties **Instellingen** → **Bluetooth** en schakel het selectievakje in naast uw toestel.

 Als u de periode wilt selecteren waarin uw toestel zichtbaar is, drukt u op de optietoets en selecteert u **Time-out zichtbaar**.

2 Wanneer dit wordt gevraagd, selecteert u **OK** om de Bluetooth-PIN-code in overeenstemming te brengen of geeft u de Bluetooth-PIN-code in en selecteert u **OK** (indien nodig).

3 Selecteer **OK** om de verbinding tussen twee toestellen te bevestigen.

Ontvangen gegevens worden in de map Bluetooth opgeslagen. Als u een contact ontvangt, wordt dit automatisch opgeslagen in het telefoonboek.

GPS

Uw toestel is uitgerust met een GPS-ontvanger (Global Positioning System). Hier vindt u informatie over hoe u locatieservices kunt inschakelen en extra GPS-functies kunt gebruiken.

In verband met een beperkte GPS-ontvangst, raden we het gebruik van deze functie in de volgende situaties af:

- tussen gebouwen, in tunnels of ondergrondse passages of in gebouwen;
- in slechte weersomstandigheden;
- in de buurt van hoogspanningsmasten of elektromagnetische velden;
- in een voertuig met beschermende folie tegen de zon.

 Raak het gebied rond de antenne niet aan en bedek dit niet met uw handen of andere voorwerpen tijdens het gebruik van de GPS-functies.

 De beschikbaarheid van deze functie is afhankelijk van uw regio of serviceprovider.

› Locatieservices activeren

U moet locatieservices inschakelen om locatiegegevens te ontvangen of op de kaart te zoeken.

1 Selecteer in de lijst met applicaties **Instellingen** → **Locatieservices**.

2 Wijzig de volgende opties:

Optie	Functie
Draadloze netwerken gebruiken	Instellen dat mobiele en/of Wi-Fi-netwerken worden gebruikt om uw locatie te bepalen.  Er kunnen extra kosten in rekening worden gebracht voor het gebruik van mobiele netwerken.
GPS-satellieten gebruiken	Instellen om GPS-satellieten te gebruiken om uw locatie te zoeken.
Locatie en Google zoeken	Instellen dat het toestel uw actuele locatie voor de zoekfunctie en andere services van Google gebruikt.

VPN-verbindingen

Informatie over het maken van VPN's (virtual private network) en veilig verbinding maken via internet.



- Uw toestel moet al zijn geconfigureerd met internettoegang. Als u problemen hebt met internettoegang, moet u de verbindingen bewerken. Als u niet zeker weet welke gegevens u moet ingeven, moet u contact opnemen met de beheerder van uw VPN.
- Deze functie is alleen beschikbaar wanneer u de functie voor schermvergrendeling activeert.

› Een VPN-profiel instellen

1 Selecteer in de lijst met applicaties **Instellingen** → **Meer instellingen** → **VPN** → **VPN-netwerk toevoegen**.

2 Wijzig de volgende opties:

Optie	Functie
Naam	Een naam voor de VPN-server ingeven.
Type	Een type VPN selecteren.
Serveradres	Het adres van de VPN-server ingeven.
L2TP geheim	Een geheim L2TP-wachtwoord ingeven.
IPSec-id	Een gebruikersnaam ingeven.
Vooraf gedeelde IPSec-sleutel	Een vooraf gedeelde beveiligingsleutel ingeven.
IPSec-gebruikercertificaat	Een gebruikerscertificaat selecteren waarmee de VPN-server u identificeert. U kunt certificaten van de VPN-server importeren of downloaden van internet.
IPSec CA-certificaat	Een certificeringsinstantie (CA) selecteren waarmee de VPN-server u identificeert. U kunt certificaten van de VPN-server importeren of downloaden van internet.
IPSec-servercertificaat	Een servercertificaat selecteren waarmee de VPN-server u identificeert. U kunt certificaten van de VPN-server importeren of downloaden van internet.

Optie	Functie
PPP-codering (MPPE)	Instellen dat gegevens worden gecodeerd voordat ze worden verzonden naar de VPN-server.
Geavanceerde opties weergeven	Instellen dat de geavanceerde netwerkopties worden gewijzigd.



Beschikbare opties kunnen verschillen afhankelijk van het type VPN.

3 Selecteer **Opslaan** wanneer u klaar bent.

› Verbinding maken met een privénetwerk

1 Selecteer in de lijst met applicaties **Instellingen** → **Meer instellingen** → **VPN**.

2 Een privénetwerk selecteren.

3 Geef uw gebruikersnaam en wachtwoord in en selecteer **Verbinden**.

Hulpmiddelen

Calculator

Hier vindt u informatie over het uitvoeren van berekeningen met uw toestel.

› Berekeningen uitvoeren

- 1 Selecteer in de lijst met applicaties **Calculator**.
- 2 Gebruik de toetsen op het scherm om eenvoudige berekeningen uit te voeren.



Draai het toestel naar de liggende stand om de wetenschappelijke calculator te gebruiken. Als u automatisch meedraaien van het beeld met de stand van het toestel hebt uitgeschakeld, drukt u op de optietoets en selecteert u **Wetenschappelijke calculator**.

› De berekeningsgeschiedenis weergeven

- 1 Selecteer in de lijst met applicaties **Calculator**.
- 2 berekeningen uitvoeren.
- 3 Selecteer  om het toetsenbord van de calculator te verbergen.
De berekeningsgeschiedenis wordt weergegeven.

Klok

Hier vindt u informatie over het instellen en gebruiken van alarmen en wereldklokken. U kunt ook de stopwatch, de afteltimer en de burea klok gebruiken.

› Een alarm instellen



- 1 Selecteer in de lijst met applicaties **Klok** → **Alarm**.
- 2 Selecteer **Alarm instellen**.
- 3 Geef de details van het alarm in.
Sleep de schakelaar **Slim alarm** naar rechts om gesimuleerde natuurgeluiden voorafgaand aan het hoofdalarm te activeren.
- 4 Selecteer **Opslaan** wanneer u klaar bent.



Als u een alarm wilt uitschakelen, selecteert u het klokpictogram naast het alarm. Als u een alarm wilt verwijderen, drukt u op de optietoets en selecteert u **Verwijderen**.

› Een alarm stoppen

Ga als volgt te werk wanneer het alarm afgaat,

- Als u een alarm wilt stoppen, selecteert u  en sleept u uw vinger buiten de grote cirkel.
- Als u een alarm wilt uitstellen, selecteert u  en sleept u uw vinger buiten de grote cirkel.

› Een wereldklok maken

- 1 Selecteer in de lijst met applicaties **Klok** → **Wereldklok** → **Plaats toevoegen**.
- 2 Geef een plaatsnaam in of selecteer een plaatsnaam in de lijst.
 - Als u uw woonplaats wilt gebruiken, selecteert u .
 - Selecteer  om een stad op de weergave van de wereldkaart te selecteren.



U kunt de zomertijd toepassen door de klok te blijven aanraken en **Zomertijd instellen** te selecteren.

› De stopwatch gebruiken

- 1 Selecteer in de lijst met applicaties **Klok** → **Stopwatch**.
- 2 Selecteer **Start** om de stopwatch te starten.
- 3 Selecteer **Ronde** om rondetijden vast te leggen.
- 4 Als u klaar bent, selecteert u **Stop**.

› De afteltimer gebruiken

- 1 Selecteer in de lijst met applicaties **Klok** → **Timer**.
- 2 Stel de tijdsduur in die moet worden afgeteld.
- 3 Selecteer **Start** om het aftellen te beginnen.
- 4 Als het aftellen is afgelopen, selecteert u  en sleept u uw vinger buiten de grote cirkel om het alarm te stoppen.

› De burea klok gebruiken

Op de burea klok worden de huidige tijd en datum en het weer weergegeven.

- 1 Selecteer in de lijst met applicaties **Klok** → **Burea klok**.
- 2 Selecteer  om de burea klok op volledig-schermformaat weer te geven.
- 3 Druk op de optietoets en selecteer **Instellingen**.
- 4 Wijzig de volgende opties:

Optie	Functie
Statusbalk verbergen	Statusbalk verbergen of weergeven.
Achtergrond	Een achtergronda fbeelding selecteren voor de burea klok.
Agenda	Instellen dat de agenda wordt weergegeven.

Optie	Functie
Weer	Instellen dat het weer voor uw huidige locatie wordt weergegeven. U kunt ook temperatuureenheden selecteren en de burea klok instellen op automatisch bijwerken van de weerinformatie.
Dock	Hier kunt u de instellingen wijzigen die worden gebruikt wanneer uw toestel is aangesloten op een desktopdock.

Downloads

Hier vindt u informatie over hoe u logbestanden kunt beheren van bestanden die u hebt gedownload via internet of e-mail.

- 1 Open de lijst met applicaties en selecteer **Downloads**.
- 2 Selecteer een downloadcategorie.
- 3 Als u een gedownload bestand wilt openen, selecteert u het logbestand.
Als u een logbestand wilt verwijderen, schakelt u het selectievakje in en selecteert u .

Dropbox

Hier vindt u informatie over hoe u de Dropbox cloud opslagservice kunt gebruiken om uw bestanden op te slaan en met anderen te delen. Wanneer u bestanden opslaat in de Dropbox-map, vindt automatisch synchronisatie plaats tussen uw apparaat en de webserver. Ook computers waarop Dropbox is geïnstalleerd, worden gesynchroniseerd.

› Dropbox inschakelen

- 1 Selecteer **Dropbox** → **Start** in de lijst met applicaties.
- 2 Selecteer **I'm already a Dropbox user**.
Als u een nieuwe gebruiker bent, selecteert u **I'm new to Dropbox** om een account te maken.
- 3 Geef uw e-mailadres en wachtwoord in en selecteer **Log in**.
- 4 Selecteer **Next**.
- 5 Selecteer **Turn on** om automatisch foto's en video's te uploaden die zijn gemaakt met de camera op uw toestel.

› Bestanden uploaden naar de Dropbox-map

- 1 Selecteer in de lijst met applicaties **Dropbox**.
- 2 Selecteer  → **Photos or videos** of **Other files**.
- 3 Selecteer bestanden.
- 4 Selecteer **Dropbox** → een bestand.
- 5 Selecteer **Upload**.
De bestanden in de map worden toegevoegd aan de webserver en uw thuiscomputer.

› Een bestand bekijken

- 1 Selecteer in de lijst met applicaties **Dropbox** → .
- 2 Selecteer een bestand.

Help

Help-informatie weergeven voor informatie over het gebruik van het apparaat en de applicaties of over het configureren van belangrijke instellingen.

- 1 Selecteer in de lijst met applicaties **Help**.
- 2 Selecteer een item om tips weer te geven.

Als u Help-pop-ups wilt resetten als u deze hebt verborgen, selecteert u **Pop-ups met Help-tips weergeven** en selecteert u vervolgens items.

Mijn bestanden

Hier vindt u informatie over het openen van verschillende soorten bestanden die zijn opgeslagen op uw toestel.

› Ondersteunde bestandsindelingen

De volgende bestandsindelingen worden door uw toestel ondersteund:

Type	Indeling
Foto	bmp, gif, jpg, png
Video	3gp, mp4, avi, wmv, flv, mkv
Muziek	mp3, 3ga, aac, m4a, wma
Geluid	wav, mmf, xmf, imy, midi, amr
Overige	doc, docx, pdf, ppt, pptx, txt, xls, xlsx, htm, html, vbm, vcf, vcs, vnt, jad, jar, crt, der



- Afhankelijk van de software in uw toestel worden bepaalde bestandsindelingen niet ondersteund.
- Als een bestand groter is dan de beschikbare geheugenruimte, kan er een fout optreden als u het bestand probeert af te spelen.

› Een bestand bekijken

- 1 Selecteer in de lijst met applicaties **Mijn bestanden**.
- 2 Selecteer een map.
 - Als u een niveau omhoog wilt, selecteert u .
 - Als u wilt teruggaan naar de hoofddirectory, selecteert u .
- 3 Selecteer een bestand.

Druk in de lijst met mappen op de optietoets voor de volgende opties:

- Als u mappen wilt maken voor het beheren van bestanden, selecteert u **Map maken**.
- Als u op uw toestel opgeslagen bestanden wilt zoeken, selecteert u **Zoeken**.
- Selecteer **Weergave** om de weergavestand te wijzigen.
- Selecteer **Sorteren op** om bestanden of mappen te sorteren.
- Selecteer **Instellingen** om de instellingen voor bestandsbeheer te wijzigen.
- Als u alle bestanden wilt selecteren om dezelfde optie in één keer op alle bestanden toe te passen, selecteert u **Alles selecteren**.

NFC

Met uw toestel kunt u productinformatie bevattende NFC-codes lezen. U kunt deze functie ook gebruiken voor betalingen en om bijvoorbeeld treinkaartjes of tickets voor evenementen te kopen. U moet dan wel eerst de daarvoor vereiste applicaties downloaden.

 De batterij bevat een ingebouwde NFC-antenne. Behandel de batterij altijd voorzichtig om beschadiging van deze antenne te voorkomen.

 Als het scherm is vergrendeld, is het toestel niet in staat NFC-codes te lezen of gegevens te ontvangen.

› De NFC-functie inschakelen

Selecteer in de lijst met applicaties **Instellingen** → **Meer instellingen** → **NFC** en sleep de **NFC**-schakelaar naar rechts.

› Informatie in een NFC-code lezen

Nadat de NFC-functie is geactiveerd, leest het toestel productinformatie wanneer u het bij een NFC-code houdt. De informatie uit de code wordt op het scherm weergegeven.

› Aankopen doen met de NFC-functie

Voordat u de NFC-functie kunt gebruiken om een betaling te doen, moet u zich aanmelden bij een service voor mobiele betalingen. Neem voor aanmelding of meer informatie contact op met uw serviceprovider.

- 1 Houd de achterzijde van het toestel tegen de NFC-kaartlezer.
- 2 Geef uw PIN-code in als daar om wordt gevraagd en houd het toestel, indien nodig, nog een keer tegen de NFC-kaartlezer.

› Gegevens verzenden via Android Beam

Met de Android Beam-functie kunt u gegevens als webpagina's en contacten naar NFC-apparatuur verzenden.

- 1 Selecteer in de lijst met applicaties **Instellingen** → **Meer instellingen** → **NFC**.
- 2 Sleep de schakelaar **Android Beam** naar rechts.
- 3 Open een webpagina of selecteer een item in een geschikte applicatie.
- 4 Houd de achterzijde van het toestel tegen de achterzijde van het andere apparaat.
- 5 Tik op het scherm van het toestel.
De gegevens op uw toestel worden verzonden en weergegeven op het scherm van het andere apparaat.

› Gegevens verzenden via S Beam

Met de functie S Beam kunt u gegevens zoals muziek, video's, afbeeldingen en documenten verzenden.

 Verstuur geen gegevens met copyrightbescherming via S Beam. Hiermee maakt u inbreuk op de copyrightwetgeving. Samsung is niet verantwoordelijk voor eventuele juridische problemen die worden veroorzaakt door het illegale gebruik van gegevens met copyrightbescherming.

- 1 Selecteer in de lijst met applicaties **Instellingen** → **Meer instellingen** → **S Beam**.
- 2 Sleep de schakelaar **S Beam** naar rechts.
- 3 Start een applicatie die met muziek, video's, afbeeldingen of documenten werkt.
- 4 Open een bestand of speel een bestand af.
- 5 Houd de achterzijde van het toestel tegen de achterzijde van het andere apparaat.
- 6 Tik op het scherm van het toestel.
De gegevens op uw toestel worden verzonden en weergegeven op het scherm van het andere apparaat.

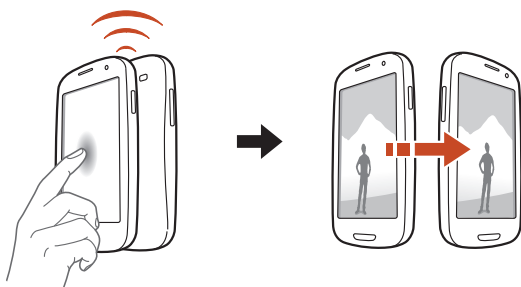

 Als de twee toestellen tegelijk proberen gegevens te verzenden, mislukt de gegevensoverdracht mogelijk.

Google

Hier vindt u informatie over het zoeken van gegevens op uw toestel of informatie op internet.

- 1 Selecteer in de lijst met applicaties **Google**.
- 2 Geef een zoekwoord in en selecteer .
Als u met uw stem gegevens wilt zoeken, selecteert u  en zegt u een zoekwoord in de microfoon van het toestel.
- 3 Selecteer een zoekresultaat.

SIM-toolkit

U kunt een aantal extra diensten gebruiken die door uw serviceprovider worden aangeboden. Afhankelijk van uw SIM- of USIM-kaart kan deze applicatie een andere naam hebben. Selecteer in de lijst met applicaties **SIM-toolkit**.

S Voice

Hier vindt u informatie over hoe u de functie voor spraakopdrachten van S Voice kunt gebruiken. U kunt nummers bellen, berichten verzenden, notities schrijven of andere taken uitvoeren door tegen uw toestel te praten.

-  • De beschikbaarheid van deze functie is afhankelijk van uw regio of serviceprovider.
- Als uw uitspraak onduidelijk is, u in een rumoerige omgeving praat, u aanstootgevende of ongepaste termen gebruikt of u in een dialect spreekt, is het mogelijk dat het toestel uw opdrachten niet herkent of ongewenste opdrachten uitvoert.

- 1 Selecteer in de lijst met applicaties **S Voice**.
- 2 Spreek een opdracht in de microfoon.
Als u een nieuwe opdracht wilt inspreken, selecteert u .

-  U kunt de functie voor gesproken opdrachten uitschakelen door  te selecteren.

Instellingen

De instelopties weergeven

- 1 Selecteer in de lijst met applicaties **Instellingen**.
- 2 Selecteer een instellingencategorie en selecteer vervolgens een optie.

Wi-Fi

De Wi-Fi-functie inschakelen om verbinding te maken met een Wi-Fi-toegangspunt en toegang te krijgen tot internet of andere netwerkapparaten.

Druk op de optietoets om opties te gebruiken.

- **Geavanceerd:** Wi-Fi-instellingen aanpassen.
- **WPS-drukknop:** verbinding maken met een beveiligd Wi-Fi-toegangspunt met een WPS-knop.
- **WPS PIN invoeren:** verbinding maken met een beveiligd Wi-Fi-toegangspunt met een WPS-PIN-code.

Bluetooth

De Bluetooth-functie inschakelen om over korte afstanden informatie uit te wisselen.

Gegevensgebruik

Bijhouden hoe intensief uw gegevensgebruik is en limietinstellingen aanpassen.

- **Mobiele gegevens:** instellen dat gegevensverbindingen op alle mobiele netwerken moeten worden gebruikt.
- **Limiet mobiele geg. instellen:** een limiet instellen voor het gebruik van mobiele gegevens.
- **Cyclus gegevensgebruik:** maandelijkse resetdatum instellen om uw gegevensgebruik in de gaten te houden.

Druk op de optietoets voor meer opties.

- **Roaming:** instellen dat gegevensverbindingen worden gebruikt tijdens roaming.
- **Achtergrondgegevens beperken:** instellen om synchronisatie op de achtergrond uit te schakelen bij het gebruik van mobiele netwerken.
- **Gegevens automatisch synchroniseren:** instellen dat het apparaat contacten, agenda's, e-mail, favorieten en afbeeldingsgegevens van sociale netwerken automatisch synchroniseert.
- **Wi-Fi-gebruik tonen:** instellen dat gegevensgebruik via Wi-Fi wordt weergegeven.
- **Mobiele hotspots:** zoeken naar het mobiele netwerk van een ander apparaat en dit gebruiken.

Meer instellingen

De instellingen wijzigen om verbindingen met andere apparaten of netwerken te beheren.

› Vliegtuigstand

Schakel de vliegtuigstand in om alle draadloze functies van het apparaat uit te schakelen. U kunt alleen functies gebruiken waarvoor geen netwerk is vereist.

› Mobiele netwerken

- **Mobiele gegevens:** instellen dat gegevensverbindingen op alle mobiele netwerken moeten worden gebruikt.
- **Roaming:** instellen dat gegevensverbindingen worden gebruikt tijdens roaming.

- **Namen toegangspunten:** een APN (access point name) selecteren voor mobiele netwerken. U kunt APN's toevoegen of bewerken. Als u de APN-instellingen wilt resetten naar de fabrieksinstellingen, drukt u op de optietoets en selecteert u **Standaardinstellingen**.
- **Netwerkmodus:** een type netwerk selecteren.
- **Netwerkoperators:**
 - **Netwerken zoeken:** zoeken naar een netwerk en dit selecteren.
 - **Automatisch selecteren:** het apparaat instellen om het eerste beschikbare netwerk te selecteren.

› Tethering en draagbare hotspot

- **Draagbare Wi-Fi hotspot:** uw apparaat instellen als draadloos toegangspunt voor andere apparaten.
- **USB-tethering:** uw apparaat instellen als draadloos modem door een USB-verbinding te maken met een computer.
- **Bluetooth-tethering:** de functie voor Bluetooth-verbinding activeren om op die manier uw mobiele netwerk met computers te delen via Bluetooth.
- **Help:** informatie over het gebruik van tethering-functies.

› VPN

Hier stelt u Virtual Private Networks (VPN's) in en beheert u deze.

› NFC

De NFC-functie activeren voor lezen of schrijven van informatie bevattende NFC-tags.

› S Beam

De S Beam-functie activeren voor het verzenden van gegevens als muziek, video's, afbeeldingen en documenten naar apparaten die NFC en Wi-Fi Direct ondersteunen.

› Apparaten dichtbij

- **Bestand delen:** de functie voor het delen van media activeren, zodat andere DLNA-gecertificeerde apparaten toegang hebben tot mediabestanden op het apparaat.
- **Gedeelde inhoud:** instellen om inhoud te delen met andere apparaten.
- **Naam apparaat:** een naam ingeven voor uw apparaat als mediaserver.
- **Toegestane apparaten:** overzicht van de apparaten die toegang hebben tot uw apparaat.
- **Lijst met niet-toegestane apparaten:** overzicht van de apparaten die geen toegang hebben tot uw apparaat.
- **Downloaden naar:** de geheugenlocatie selecteren voor het opslaan van gedownloade mediabestanden.
- **Uploads van andere apparaten:** instellen als u uploads van andere apparaten wilt accepteren.

› AllShare Cast

Door de AllShare Cast-functie in te schakelen, kunt u uw scherm met anderen delen.

› Kies via Wi-Fi

Uw apparaat verbinden met Samsung Kies via Wi-Fi.

Startschermmodus

Een startschermmodus selecteren (basis of eenvoudig).

Blokkeerstand

Selecteren welke meldingen worden geblokkeerd of instellen dat meldingen worden toegestaan van ingestelde contacten in de Blokkeringsmodus.

Geluid

Hier kunt u de instellingen voor diverse geluiden op het apparaat wijzigen.

- **Volume:** het volume voor diverse geluiden op het apparaat wijzigen.
- **Intensiteit trilsignaal:** de intensiteit van het trilsignaal aanpassen.
- **Beltoon apparaat:** een beltoon voor inkomende oproepen selecteren.
- **Trilstand apparaat:** een trilpatroon toevoegen of selecteren.
- **Standaardmeldingen:** een beltoon voor gebeurtenissen selecteren, zoals nieuwe berichten en gemiste oproepen.
- **Geluid en trilling:** instellen dat bij inkomende oproepen zowel een beltoon als een trilsignaal wordt gebruikt.
- **Toetstonen:** instellen dat het apparaat een geluid laat horen wanneer u nummers ingeeft op het belscherm.
- **Aanraakgeluiden:** instellen dat het apparaat een geluid laat horen wanneer u een applicatie of optie selecteert.
- **Geluid schermvergrendeling:** instellen dat het apparaat een geluid laat horen wanneer u het aanraakscherm vergrendelt en ontgrendelt.
- **Trillingsreactie:** instellen dat het apparaat trilt wanneer u op de optie- of terugtoets drukt of de aan/uit- of de starttoets ingedrukt houdt.
- **Automatisch trillen:** instellen dat een trilsignaal wordt gebruikt voor geluiden in gedownload applicaties.

Display

Pas de instellingen aan om de weergave en achtergrondverlichting van het apparaat te regelen.

- **Achtergrond**

- **Startscherm:** een achtergrondafbeelding selecteren voor het startscherm.
- **Vergrendelscherm:** een achtergrondafbeelding selecteren voor het vergrendelde scherm.
- **Start- en vergrendelscherm:** een achtergrondafbeelding selecteren voor het startscherm en het vergrendelde scherm.

- **LED-indicator**

- **Opladen:** instellen om service-verlichting in te schakelen tijdens opladen van de batterij.
- **Batterij bijna leeg:** instellen dat de service-verlichting aangaat wanneer de batterij bijna leeg is.
- **Meldingen:** instellen dat de service-verlichting aangaat bij gemiste oproepen, berichten of meldingen.
- **Spraakopname:** instellen om de service-verlichting in te schakelen tijdens het opnemen van spraakmemo's.

- **Meldingenvenster:**

- **Helderheid aanpassen:** instellen om de helderheid van de weergave op het meldingenpaneel aan te passen.
- **Snelle instelknoppen instellen:** de toetsen voor snelle instellingen organiseren die in het meldingenpaneel worden weergegeven.

- **Multi window:** instellen om de Multi window-functie (meer vensters) in te schakelen.

- **Pagina buddy:** instellen dat het apparaat contextuele pagina's opent op basis van uw acties.

- **Schermmodus:** een weergavestand selecteren.

- **Helderheid:** de helderheid van het scherm aanpassen.

- **Scherf automatisch draaien:** de interface instellen om automatisch te draaien wanneer u het apparaat draait.

- **Time-out scherm:** instellen na hoeveel tijd de achtergrondverlichting van het scherm moet worden uitgeschakeld.

- **Slim roteren:** instellen dat de scherminhoud wordt gedraaid met de stand van uw gezicht.
- **Slim sluimeren:** instellen om te voorkomen dat de achtergrondverlichting wordt uitgeschakeld terwijl u naar het scherm kijkt.
- **Letterstijl:** het lettertype voor de schermtekst wijzigen.
- **Tekstgrootte:** de tekengrootte wijzigen voor weergave van items of bij het maken van items in applicaties.
- **Duur verlichting tiptoetsen:** instellen na hoeveel tijd de achtergrondverlichting van de aanraaktoets moet worden uitgeschakeld.
- **Batterijpercentage weergeven:** instellen dat de resterende batterijtijd moet worden weergegeven.
- **Schermtint auto-aanpassen:** instellen om stroom te besparen door de helderheid van het scherm aan te passen.

Opslag

Hier kunt u geheugeninformatie over uw apparaat en geheugenkaart weergeven. U kunt ook de geheugenkaart formatteren.



Als u een geheugenkaart formatteert, worden alle gegevens definitief van die geheugenlocatie verwijderd.



De feitelijk beschikbare capaciteit van het interne geheugen is minder dan de gespecificeerde capaciteit. Een gedeelte van het geheugen wordt namelijk gebruikt door het besturingssysteem en de standaardapplicaties.

Spaarstand

De spaarstand inschakelen en de instellingen voor de spaarstand wijzigen.

- **CPU-spaarstand:** beperkt gebruik van bepaalde systeemresources.
- **Schermspaarstand:** instellen om de helderheid van het scherm minder helder te maken.

- **Achtergrondkleur:** instellen dat het apparaat de helderheid van achtergrondkleur in e-mail en internet vermindert.
- **Trillingsreactie uitschakelen:** instellen dat het apparaat niet trilt wanneer u op de optie- of terugtoets drukt of de aan/uit- of de starttoets ingedrukt houdt.
- **Informatie over spaarstand:** informatie over zuiniger omgaan met de batterij.

Batterij

Weergeven hoeveel stroom wordt verbruikt door uw apparaat.

Applicatiebeheer

De applicaties op het apparaat weergeven en beheren.

Locatieservices

De instellingen voor locatieservices wijzigen.

- **Draadloze netwerken gebruiken:** instellen dat mobiele netwerken en/of Wi-Fi-netwerken worden gebruikt om uw locatie te bepalen.
- **GPS-satellieten gebruiken:** instellen dat GPS-satellieten worden gebruikt om uw locatie te bepalen.
- **Locatie en Google zoeken:** instellen dat het apparaat uw huidige locatie voor de zoekfunctie en andere services van Google gebruikt.

Vergrendelscherm

De instellingen voor het beveiligen van het apparaat wijzigen.

- **Schermvergrendeling:** de schermvergrendelingsfunctie activeren.
- **Vergendelscherm opties:**



De instellingen worden alleen toegepast als u de veegvergrendelingsoptie hebt ingesteld.

- **Sneltoets:** instellen voor weergeven en bewerken van sneltoetsen naar applicaties op het vergrendelde scherm.
- **Informatieticker:** instellen dat nieuws- of beursberichten worden weergegeven op het vergrendelde scherm.
- **Klok:** instellen dat de klok wordt weergegeven op het vergrendelde scherm.
- **Dubbele klok:** instellen dat de dubbele klok wordt weergegeven op het vergrendelde scherm.
- **Weer:** instellen dat weersinformatie wordt weergegeven en de instellingen voor de weergave van het weer wijzigen.
- **Golf effect:** instellen dat het golfeffect wordt weergegeven op het vergrendelde scherm.
- **Help-tekst:** instellen dat de helptekst wordt weergegeven op het vergrendelde scherm.
- **Camera ontgrendelen:** apparaat zo instellen dat de camera wordt geactiveerd als u, bij vergrendeld scherm, op het scherm tikt en het apparaat draait.
- **Wake-up in vergrendelscherm:** instellen dat het apparaat uw wekopdracht herkent wanneer het scherm is vergrendeld.
- **Wake-up opdracht instellen:** een wekopdracht instellen om de applicatie S Voice te openen of een bepaalde functie uit te voeren.
- **Gegevens eigenaar:** gegevens ingeven die op het vergrendelde scherm worden weergegeven.

Beveiliging

- **Apparaat coderen:** een wachtwoord instellen voor versleuteling van gegevens die op het apparaat zijn opgeslagen. Elke keer als u het apparaat aanzet, moet u dit wachtwoord ingeven.



Laad eerst de batterij op voordat u deze instelling activeert. Versleuteling van uw gegevens kan meer dan een uur duren.

- **Externe SD-kaart coderen:**
 - **Coderen:** instellen om bestanden te coderen als u ze opslaat op een geheugenkaart.
 - **Volledige codering:** instellen voor codering van alle bestanden op een geheugenkaart.
 - **Multimediabestanden uitsluiten:** instellen voor codering van alle bestanden op een geheugenkaart, met uitzondering van mediabestanden.
- 

Als u met deze instelling geactiveerd besluit tot resetten van de standaardwaarden, zal het apparaat de versleutelde bestanden niet meer kunnen lezen. Schakel deze instelling dus altijd uit voordat u een reset uitvoert.
- **Externe besturingselementen:** instellen om bediening op afstand via internet van uw verloren of gestolen apparaat toe te staan. Als u deze functie wilt gebruiken, moet u zich aanmelden bij uw Samsung-account.
 - **Accountregistratie:** uw Samsung-account toevoegen of weergeven.
 - **Draadloze netwerken gebruiken:** instellen om toe te staan dat locatiegegevens worden verzameld en dat de locatie van uw verloren of gestolen apparaat wordt bepaald via Wi-Fi-netwerken en mobiele netwerken.
- **Waarschuwing SIM-kaart vervangen:** de functie Mobiel apparaat traceren inschakelen.
- **Webpag. Mobiel app. trac.:** de website SamsungDive openen (www.samsungdive.com). U kunt uw verloren of gestolen apparaat volgen en bedienen op de SamsungDive-website.
- **SIM-kaartvergrendeling instellen:**
 - **SIM-kaart vergrendelen:** instellen dat de SIM- of USIM-kaart wordt vergrendeld. Als u uw apparaat wilt gebruiken met de SIM- of USIM-kaart, moet u de PIN-code ingeven.
 - **SIM-pincode wijzigen:** de PIN-code wijzigen die bij de SIM- of USIM-kaart is geleverd.
- **Wachtwoorden zichtbaar:** instellen dat uw wachtwoorden worden weergegeven wanneer u ze ingeft.

- **Apparaatbeheerders:** de beheerders weergeven die u hebt goedgekeurd voor uw apparaat. U kunt toestaan dat apparaatbeheerders een nieuw beleid op uw apparaat toepassen.
- **Onbekende bronnen:** instellen dat het apparaat applicaties installeert die van elke willekeurige bron zijn gedownload. Als u deze optie niet inschakelt, kunt u alleen applicaties installeren die van Play Store zijn gedownload.
- **Vertrouwde aanmeldgegevens:** instellen dat certificaten en aanmeldgegevens worden gebruikt om verzekerd te zijn van een veilig gebruik van applicaties.
- **Installeren uit apparaatopslag:** gecodeerde certificaten die zijn opgeslagen in het USB-geheugen van het apparaat installeren.
- **Aanmeldgegevens wissen:** aanmeldgegevens wissen van het apparaat en het wachtwoord resetten.

Taal en invoer

Hier kunt u de instellingen voor talen en tekstinvoer wijzigen.

› Taal

Een taal voor het scherm selecteren.

› Standaard

Een tekstinvoermethode selecteren.

› Google Spraakgestuurd typen

De Google-functie voor spraakinvoer activeren om tekst in te voeren met uw stem. Selecteer  om de instellingen voor spraakinvoer te wijzigen.

- **Invoertalen selecteren:** selecteer de invoertalen voor Google-spraakherkenning.

- **Ruw taalgebruik blokkeren:** instellen om te verhinderen dat aanstootgevende woorden uit de spraakinvoer worden overgenomen.
- **Offline spraakherkenning downloaden:** taalgegevens downloaden en installeren voor offline spraakinvoer.

› Samsung-toetsenbord

Selecteer  om de instellingen voor het Samsung-toetsenbord te wijzigen.

- **Staande toetsenbordtypen:** een toetsenbordtype selecteren.
- **Invoertalen:** invoertalen selecteren die bij het toetsenbord moeten worden gebruikt.
- **Voorspellende tekst:** XT9-modus inschakelen om aan de hand van uw invoer woorden te voorspellen en woordsuggesties weer te geven. U kunt ook de instellingen voor woordsuggesties aanpassen.
- **Doorlopende invoer:** instellen dat tekst wordt ingegeven wanneer over het toetsenbord wordt geveegd.
- **Over toetsenbord vegen:** instellen dat de tekstinvoermethode wordt gewijzigd door uw vinger van links naar rechts of andersom over het toetsenbord te vegen.
- **Handschrift:** handschriftstand activeren. U kunt ook de instellingen aanpassen voor de handschriftstand, zoals de herkenningstijd, pendikte of penkleur.
- **Geavanceerd:**
 - **Automatisch hoofdletters:** instellen dat de eerste letter van een zin automatisch een hoofdletter wordt.
 - **Automatisch punt:** instellen om automatisch leestekens in te voegen wanneer dit nodig is.
 - **Pop-up bij toetsaanslag:** apparaat zo instellen dat een voorbeeldweergave wordt getoond van elke letter die u intoetst.
 - **Trillen bij toetsaanslag:** apparaat zo instellen dat een trilsignaal wordt gebruikt bij elke letter die u intoetst.
 - **Geluid bij toetsaanslag:** apparaat zo instellen dat een geluidssignaal wordt gebruikt bij elke letter die u intoetst.

- **Zelfstudie:** de zelfstudie weergeven voor het gebruik van het Samsung-toetsenbord.
- **Instellingen resetten:** de instellingen voor het Samsung-toetsenbord terugzetten op de standaardwaarden.

› Spraakherkenning

Een engine voor spraakherkenning selecteren.

› Gesproken zoekopdracht

Voor Google-spraakherkenning zijn de volgende opties beschikbaar:

- **Taal:** een taal voor de Google-spraakherkenningsfunctie selecteren.
- **Spraakuitvoer:** instellen dat het apparaat gesproken feedback geeft om de huidige actie te melden.
- **Ruw taalgebruik blokkeren:** aanstootgevende woorden verbergen in de resultaten van ingesproken zoekopdrachten.
- **Offline spraakherkenning downloaden:** taalgegevens downloaden en installeren voor offline spraakinvoer.

Voor Samsung-spraakherkenning zijn de volgende opties beschikbaar:

- **Language:** een taal voor de spraakherkenningsfunctie selecteren.
- **Open via the home key:** instellen dat de S Voice-applicatie wordt geopend door twee keer op de starttoets te drukken.
- **Use location data:** instellen om uw locatiegegevens te gebruiken voor de resultaten van de spraakherkenningsfunctie.
- **Hide offensive words:** aanstootgevende woorden verbergen in de resultaten van ingesproken zoekopdrachten.
- **Help:** informatie over het gebruik van de S Voice-applicatie weergeven.
- **About:** versie-informatie weergeven.
- **Voice cmd for apps:** u kunt het apparaat instellen voor bediening via gesproken opdrachten. U kunt zelf kiezen welke functies op die manier bediend kunnen worden.

- **Auto-start speaker:** instellen dat de luidsprekerfunctie automatisch wordt ingesteld als u belt met de S Voice-applicatie.
- **Show body of message:** instellen dat de tekst wordt weergegeven van een nieuw bericht dat wordt ontvangen in de autostand.
- **Wake up command:** instellen dat spraakherkenning wordt gestart als u tijdens het gebruik van S Voice een wekopdracht uitspreekt.
- **Wake up in lock screen:** instellen dat het apparaat uw wekopdracht herkent wanneer het scherm is vergrendeld.
- **Set wake-up command:** een wekopdracht instellen om de applicatie S Voice te openen of een bepaalde functie uit te voeren.
- **Check missed events:** instellen dat er wordt gecontroleerd op gemiste oproepen, berichten of gebeurtenissen als u S Voice start door op de headsetknop te drukken.
- **Home address:** uw thuisadres ingeven om uw locatiegegevens te gebruiken in S Voice.
- **Log in to Facebook:** uw Facebook-accountgegevens ingeven.
- **Log in to Twitter:** uw Twitter-accountgegevens ingeven.

› Uitvoer Tekst naar spraak

- **Voorkeur TTS-engine:** een engine voor spraaksynthese selecteren. Selecteer  om de instellingen voor engines voor spraaksynthese te wijzigen.
- **Spraaksnelheid:** een snelheid selecteren voor de tekst-naar-spraak-functie.
- **Naar voorbeeld luisteren:** voorbeeld van gesproken tekst beluisteren.
- **Autostand:** de autostand activeren om het apparaat gesproken meldingen voor inkomende oproepen of berichten, of informatie van gebeurtenissen te laten voorlezen.

› Snelheid aanwijzer

Hier kunt u de snelheid aanpassen voor een op het apparaat aan te sluiten muis of trackpad.

Back-up maken en terugzetten

Hier kunt u de instellingen wijzigen voor het beheren van uw instellingen en gegevens.

- **Back-up mijn gegevens:** instellen dat er een back-up van uw instellingen en applicatiegegevens wordt gemaakt op de server van Google.
- **Back-up van account:** account voor back-ups bij Google instellen of aanpassen.
- **Automatisch herstellen:** instellen dat uw instellingen en applicatiegegevens worden hersteld wanneer u een applicatie opnieuw moet installeren.
- **Standaardgegevens herstellen:** de standaardwaarden van de instellingen resetten en alle gegevens verwijderen.

Account toevoegen

Uw e-mail- of SNS-accounts toevoegen.

Beweging

De bewegingsfunctie activeren en de instellingen wijzigen waarmee bewegingsherkenning op uw apparaat wordt geregeld.

- **Meteen bellen:** instellen dat automatisch het betreffende nummer wordt gebeld wanneer u het apparaat oppakt en aan uw oor houdt terwijl een oproep, bericht of de contactgegevens worden weergegeven.
- **Slim melden:** instellen dat meldingen over gemiste oproepen of nieuwe berichten worden weergegeven wanneer u het apparaat oppakt.
- **Tweemaal tikken voor top:** instellen dat naar het begin van een lijst met contacten of e-mailberichten wordt gegaan wanneer u dubbeltikt op het scherm.
- **Kantelen om te zoomen:** instellen dat een kantelende beweging voor in- of uitzoomen zorgt bij het bekijken van afbeeldingen in de Galerij of van webpagina's.

- **Pan om pictogram te verplaatsen:** instellen dat een item naar een andere pagina wordt verplaatst wanneer u het item blijft aanraken en het apparaat naar links of rechts schuift.
- **Pannen om te bladeren in afbeeldingen:** instellen dat door een afbeelding wordt gebladerd bij schuifbewegingen van het apparaat in elke richting wanneer is ingezoomd op een afbeelding.
- **Schudden om bij te werken:** instellen dat naar Bluetooth- of Kies air-apparaten wordt gezocht wanneer u het apparaat schudt.
- **Omkeren om te dempen/pauzeren:** instellen om beltonen te dempen, het afspelen van media te onderbreken als het apparaat omgekeerd wordt neergelegd.
- **Instellingen gevoeligheid:** de reactiesnelheid aanpassen voor elke beweging.
- **Informatie over bewegingen:** de zelfstudie voor het beheren van bewegingen weergeven.
- **Vegen voor schermafbeelding:** instellen dat een schermafbeelding wordt gemaakt wanneer u met uw hand naar links of rechts over het scherm veegt.
- **Aanraken met hand om geluid te dempen/pauze:** instellen om het afspelen van media te onderbreken wanneer u het scherm aanraakt met uw handpalm.
- **Informatie over handbewegingen:** de zelfstudie voor het bedienen van handbewegingen weergeven.

Accessoires

De accessoire-instellingen wijzigen.

- **Dock geluid:** instellen dat een geluidssignaal wordt weergegeven wanneer het apparaat wordt aangesloten op of wordt losgekoppeld van een desktopdock.
- **Audio-uitvoermodus:** instellen dat de dockluidspreker wordt gebruikt wanneer uw apparaat is aangesloten op een desktopdock.

- **Schermdisplay bureaublad:** instellen dat het apparaat de burea klok weergeeft wanneer uw apparaat verbonden is met een desktopdock.
- **Audiuitgang:** een audio-uitvoerindeling selecteren voor gebruik bij aansluiting van het apparaat op HDMI-apparaten.



Sommige apparaten ondersteunen de surround sound-instelling mogelijk niet.

Datum en tijd

De instellingen wijzigen om te bepalen hoe de tijd en datum worden weergegeven op het apparaat.



Als de batterij volledig ontladen blijft of wordt verwijderd uit het apparaat, worden de tijd en datum opnieuw ingesteld.

- **Automatisch datum en tijd:** instellen dat tijdgegevens worden ontvangen van het netwerk en dat de tijd en datum automatisch worden bijgewerkt.
- **Datum instellen:** de huidige datum handmatig instellen.
- **Tijd instellen:** de huidige tijd handmatig instellen.
- **Automatische tijdzone:** instellen dat tijdzonegegevens worden ontvangen van het netwerk wanneer u een tijdzone overschrijdt.
- **Tijdzone selecteren:** een tijdzone selecteren.
- **24-uurs indeling gebruiken:** instellen dat de tijd in 24-uurs of 12-uurs indeling moet worden weergegeven.
- **Datumnotatie selecteren:** notatie voor de datum selecteren.

Toegankelijkheid

Toegankelijkheidsservices zijn speciale functies voor personen met een fysieke handicap. Wijzig de instellingen om de toegankelijkheid te verbeteren voor de interface en functies van het apparaat.

- **Scherf automatisch draaien:** de interface instellen om automatisch te draaien wanneer u het apparaat draait.
- **Time-out scherm:** instellen na hoeveel tijd de achtergrondverlichting van het scherm moet worden uitgeschakeld.
- **Wachtwoorden uitspreken:** instellen dat TalkBack wordt gebruikt om wachtwoorden hoorbaar te maken die u op websites ingeeft.
- **Antwoord/einde oproep:**
 - **Start-toets beantwoordt oproepen:** het apparaat instellen zodat oproepen kunnen worden aangenomen door op de starttoets te drukken.
 - **Oproepen beantwoorden met spraak:** instellen dat een inkomende oproep wordt beantwoord of geweigerd met spraakopdrachten.
 - **Aan/uit-toets beëindigt oproep:** instellen dat een oproep wordt beëindigd wanneer u op de aan/uit-toets drukt.
- **Sneltoets toegankelijkheid:** een sneltoets naar de toegankelijkheidsinstellingen toevoegen aan het snelmenu dat verschijnt wanneer u op de aan/uit-toets drukt.
- **TalkBack:** TalkBack activeren voor gesproken feedback.
- **Tekstgrootte:** de tekengrootte wijzigen voor weergave van items of bij het maken van items in applicaties.
- **Negatieve kleuren:** schermkleuren in negatieve weergave voor betere zichtbaarheid.
- **Internettoegang verbeteren:** instellen dat applicaties webscripts installeren voor verbeterde toegankelijkheid van content.
- **Monogeluid:** monogeluid inschakelen wanneer u naar audio luistert met één oordopje.
- **Alle geluiden uit:** alle apparaatgeluiden dempen.
- **Vertraging bij tikken en vasthouden:** herkenningstijd instellen voor tikken op het scherm en vinger op het scherm houden.

Ontwikkelaarsopties

De instellingen voor applicatieontwikkeling activeren en wijzigen.

- **Back-upwachtwoord desktop:** een wachtwoord instellen voor beveiliging van back-ups.
- **Standby:** instellen dat het scherm ingeschakeld blijft wanneer u de batterij oplaadt.
- **SD-kaart beveiligen:** instellen dat een bevestiging moet worden gevraagd wanneer gegevens worden gelezen van een geheugenkaart.
- **USB-foutopsporing:** de modus voor USB-foutopsporing activeren om uw apparaat aan te sluiten op een computer met een USB-kabel.
- **Namaaklocaties toestaan:** toestaan dat neplocaties en service-informatie voor testdoeleinden naar een Location Manager-service worden verzonden.
- **Selecteer app voor foutopsporing:** applicaties selecteren om foutopsporing uit te voeren en fouten te voorkomen wanneer u foutopsporing onderbreekt.
- **Wachten op foutopsporing:** instellen dat wordt voorkomen dat de geselecteerde applicatie wordt geladen voordat de foutopsporing is voltooid.
- **Aanrakingen weergeven:** instellen dat de aanwijzer zichtbaar wordt wanneer u het scherm aanraakt.
- **Locatie aanwijzer tonen:** instellen dat coördinaten en positiewisseling van de aanwijzer worden weergegeven wanneer u het scherm aanraakt.
- **Begrenzings voor lay-out weergeven:** instellen dat begrenzingen worden weergegeven.
- **Updates voor GPU-weergave weergeven:** instellen dat ververste schermgedeelten knippen.
- **Schermupdates weergeven:** instellen dat ververste schermgedeelten knippen.
- **Vensteranimatie schalen:** snelheid selecteren voor openen en sluiten van pop-upvensters.

- **Animatieschaal overgang:** snelheid selecteren voor schakelen tussen schermen.
- **Schaal van duur Animator:** instellen hoe lang pop-upvensters worden weergegeven.
- **Hardwareoverlays uitschakelen:** instellen om hardwareoverlays te verbergen.
- **GPU-weergave forceren:** instellen dat 2D hardware acceleration moet worden gebruikt voor betere grafische prestaties.
- **Beperkte stand:** instellen dat het scherm knippert bij langdurige bewerkingen door een applicatie.
- **CPU-gebruik tonen:** instellen dat een lijst van alle actieve processen wordt weergegeven.
- **GPU-renderingprofiel:** instellen dat de tijd van GPU-renderingtijd wordt gecontroleerd.
- **Traceren inschakelen:** instellen om sporen van applicatie- en systeemprestaties bij te houden.
- **Activiteiten niet bewaren:** instellen dat een actieve applicatie moet worden afgesloten wanneer u een nieuwe applicatie start.
- **Achtergrondprocessen beperken:** een limiet instellen voor het aantal processen dat op de achtergrond ingeschakeld kan zijn.
- **Alle ANR's tonen:** instellen dat u wordt geattendeerd op niet-reagerende applicaties die op de achtergrond ingeschakeld zijn.

Toestel-info

Informatie over het apparaat weergeven, zoals modelnummer en versie.



U kunt een firmware-update downloaden en installeren met de service firmware over-the-air (FOTA). Als u wilt controleren op firmware-updates, selecteert u **Software-update** → **Bijwerken**.

Problemen oplossen

Bij het inschakelen of tijdens het gebruik van het toestel wordt u om een van de volgende codes gevraagd:

Code	Probeer het volgende om het probleem op te lossen:
Wachtwoord	Als de toestelvergrendeling is ingeschakeld, moet u het wachtwoord ingeven dat u voor het toestel hebt ingesteld.
PIN	Wanneer u het toestel voor de eerste keer gebruikt of wanneer het gebruik van een PIN-code is ingeschakeld, moet u de PIN-code ingeven die bij de SIM- of USIM-kaart is verstrekt. U kunt deze functie uitschakelen met SIM-kaart vergrendelen .
PUK	De SIM- of USIM-kaart is vergrendeld. Dit gebeurt meestal als u meerdere keren een onjuiste PIN-code hebt ingevoerd. U moet de PUK-code ingeven die u van uw provider hebt gekregen.
PIN2	Wanneer u een menu wilt openen waarvoor PIN2-code vereist is, dient u de PIN2-code in te geven die met de SIM- of USIM-kaart is meegeleverd. Raadpleeg uw provider voor meer informatie.

Uw toestel geeft netwerk- of servicefoutberichten weer

- Als u zich op een plek bevindt waar het signaal zwak of de ontvangst slecht is, valt de verbinding mogelijk weg. Ga naar een andere plek en probeer het opnieuw.
- Zonder abonnement kunt u sommige opties niet gebruiken. Neem voor meer informatie contact op met uw provider.

Het aanraakscherm reageert langzaam of niet naar behoren

Probeer het volgende als uw toestel een aanraakscherm heeft en dit scherm niet naar behoren reageert:

- Verwijder eventuele beschermende bedekkingen van het aanraakscherm. Voor een toestel met aanraakscherm kunt u beter geen beschermende bedekkingen gebruiken, omdat het toestel uw invoer hierdoor mogelijk niet kan herkennen.
- Zorg dat uw handen schoon zijn wanneer u op het aanraakscherm tikt.
- Start het toestel opnieuw op om eventuele tijdelijke softwarefouten te verhelpen.
- Controleer of de software van uw toestel is bijgewerkt tot de nieuwste versie.
- Als het aanraakscherm is bekrast of beschadigd, moet u het toestel naar een Samsung Servicecenter brengen.

Uw toestel is vastgelopen of er is een onherstelbare fout opgetreden

Als het toestel vastloopt of niet meer reageert, moet u mogelijk programma's sluiten of het toestel resetten om het weer volledig te kunnen gebruiken. Als uw toestel nog steeds niet reageert en een applicatie is vastgelopen, sluit u de applicatie met taakbeheer. Als het toestel is vastgelopen en niet reageert, houdt u de aan/uit-toets 8-10 seconden ingedrukt.

Als het probleem blijft bestaan, moet u de gegevens herstellen naar de fabrieksinstelling. Selecteer in de lijst met applicaties

Instellingen → **Back-up maken en terugzetten** → **Standaardgegevens herstellen** → **Apparaat resetten** → **Alles verwijderen**.

Gesprekken worden afgebroken

Als u zich op een plek bevindt waar het signaal zwak of de ontvangst slecht is, bestaat het risico dat de netwerkverbinding wordt verbroken. Ga naar een andere plek en probeer het opnieuw.

Uitgaande oproepen worden niet verbonden

- Controleer of u op de nummerkeuzetoets hebt gedrukt.
- Controleer of u verbinding hebt gemaakt met het juiste mobiele netwerk.
- Controleer of het gekozen telefoonnummer niet is geblokkeerd.

Inkomende oproepen worden niet verbonden

- Controleer of het toestel is ingeschakeld.
- Controleer of u verbinding hebt gemaakt met het juiste mobiele netwerk.
- Controleer of het telefoonnummer van de beller niet is geblokkeerd.

Anderen horen u niet praten tijdens een telefoongesprek

- Controleer of u de ingebouwde microfoon niet blokkeert.
- Zorg ervoor dat u de microfoon dicht bij uw mond houdt.
- Als u een headset gebruikt, controleert u of deze goed is aangesloten.

Slechte geluidskwaliteit

- Controleer of u de interne antenne van het toestel niet blokkeert.
- Als u zich op een plek bevindt waar het signaal zwak of de ontvangst slecht is, valt de verbinding mogelijk weg. Ga naar een andere plek en probeer het opnieuw.

U krijgt geen verbinding wanneer u via contacten belt

- Controleer of het juiste nummer is opgeslagen in de lijst met contacten.
- Geef het nummer zo nodig opnieuw in en sla het op.
- Controleer of het telefoonnummer van het contact niet is geblokkeerd.

Het toestel piept en het accupictogram is leeg

De batterij is bijna leeg. Laad de batterij op of vervang deze om het toestel te gebruiken.

De batterij wordt niet goed opgeladen of het toestel wordt uitgeschakeld

- De batterijpolen zijn mogelijk vuil. Veeg de beide goudkleurige polen schoon met een schone, zachte doek en probeer de batterij opnieuw op te laden.
- Als de batterij niet meer volledig kan worden opgeladen, voert u de batterij af volgens de plaatselijke verordeningen en plaatst u een nieuwe batterij (raadpleeg uw lokale regelgeving voor de juiste instructies voor het weggooien).

Uw toestel is heet wanneer u het aanraakt

Wanneer u applicaties gebruikt waarvoor meer stroom is vereist of langere tijd applicaties gebruikt op uw toestel, kan uw toestel heet aanvoelen. Dit is normaal en is niet van invloed op de levensduur of prestaties van het toestel.

Bij het starten van de cameratoepassing verschijnen foutmeldingen

Uw toestel moet beschikken over voldoende geheugen en acculading om de camera-applicatie te gebruiken. Als u bij het starten van de camera een foutmelding krijgt, probeert u het volgende:

- Laad de batterij op of vervang deze door een batterij die volledig is opgeladen.
- Maak geheugen beschikbaar door bestanden over te zetten naar een computer of door bestanden te verwijderen van uw toestel.
- Start het toestel opnieuw op. Als u na het uitvoeren van deze tips nog steeds problemen met de camera hebt, neemt u contact op met een Samsung Servicecenter.

Bij het openen van muziekbestanden verschijnen foutmeldingen

Sommige muziekbestanden kunnen om verschillende redenen niet worden afgespeeld op uw toestel. Dit kan allerlei oorzaken hebben. Als u bij het openen van muziekbestanden op uw toestel foutmeldingen krijgt, probeert u het volgende:

- Maak geheugen beschikbaar door bestanden over te zetten naar een computer of door bestanden te verwijderen van uw toestel.
- Controleer of het muziekbestand geen DRM-beveiliging (Digital Rights Management) heeft. Als het bestand over een DRM-beveiliging beschikt, moet u ervoor zorgen dat u over de juiste licentie of code beschikt om het bestand te kunnen afspelen.
- Controleer of het bestandstype door het toestel wordt ondersteund.

Er worden geen andere Bluetooth-toestellen gevonden

- Controleer of de Bluetooth-voorziening op uw toestel is ingeschakeld.
- Controleer of de Bluetooth-voorziening is ingeschakeld op het toestel waarmee u verbinding wilt maken.
- Zorg dat uw toestel en het andere Bluetooth-toestel zich binnen het maximale Bluetooth-bereik bevinden (10 meter).

Als met deze tips het probleem niet kan worden opgelost, neemt u contact op met een Samsung Servicecenter.

Er wordt geen verbinding gemaakt wanneer u het toestel aansluit op een computer

- Zorg ervoor dat de USB-kabel die u gebruikt, compatibel is met uw apparaat.
- Controleer of de juiste stuurprogramma's zijn geïnstalleerd en bijgewerkt op uw computer.
- Als u Windows XP gebruikt, moet u controleren of Windows XP Service Pack 3 of hoger is geïnstalleerd op uw computer.
- Controleer of Samsung Kies 2.0 of Windows Media Player 10 of hoger is geïnstalleerd op uw computer.

Index

- aanraakscherm
 - gebruiken 24
 - vergrendelen/
ontgrendelen 30
- aanraaktoon 40
- alarm 134
- AllShare Cast 121
- AllShare Play 122
- Android Beam 140
- applicaties
 - downloaden 37
 - meerdere taken 38
 - openen 36
 - ordenen 37
 - sluiten 38
 - verwijderen 37
- automatische weigering 54
- batterij
 - opladen 17
 - plaatsen 15
- berichten
 - e-mail verzenden 65
 - e-mail weergeven 65
 - logbestanden
weergeven 56
 - MMS verzenden 61
 - MMS weergeven 62
 - SMS verzenden 61
 - SMS weergeven 62
 - verzenden, Google Mail 63
 - voicemail weergeven 62
 - weergeven, Google Mail 63
- bestandsbeheer 138
- Bluetooth 127
- calculator 133
- camera
 - camcorder-instellingen
wijzigen 79
 - camera-instellingen
wijzigen 74
 - foto's maken 70
 - video's opnemen 76
- connectiviteit
 - AllShare Play 122
 - Bluetooth 127
 - GPS-verbindingen 129
 - mobiel netwerk delen 125
 - NFC 139
 - USB-aansluitingen 115
 - VPN-verbindingen 130
 - Wi-Fi 117
- contacten
 - groepen maken 94
 - importeren/exporteren 95
 - instellen 92
 - kopiëren/verplaatsen 94
 - snelkiesnummer
instellen 93
 - zoeken 92
- energiebesparing 20, 149
- FDN-modus 54
- foto's
 - maken 70
 - weergeven 84
- galerij 84

- geheugenkaart
 - formatteren 22
 - plaatsen 21
 - verwijderen 22
- geluid
 - aanraaktoon 40
 - beltoon 40
 - instellingen 147
 - toestelvolume 40
- Google Latitude 107
- Google Mail 62
- Google Maps 107
- Google Talk 67
- instellingen 143
- Internet 102
- maps
 - de navigatie gebruiken 109
 - locaties delen 107
 - routebeschrijvingen opvragen 108
 - zoeken naar locaties 108
 - zoeken naar plaatsen in de buurt 110
- mobiel apparaat zoeken 44
- MP3-speler 88
- NFC 139
- oproepen
 - blokkeren 55
 - doorschakelen 55
 - internationale oproepen plaatsen 50
 - logbestanden weergeven 56
 - opties tijdens een oproep gebruiken 51,52
 - plaatsen 49
 - snel kiezen 93
 - uitvoeren, oproepen met meerdere bellers (vergaderoproepen) 52
 - weigeren 50
 - wisselgesprek 56
- oproepen met meerdere bellers (vergaderoproepen) 52
- pictogrammen 31
- Play Store 111
- Samsung Apps 112
- S Beam 141
- SIM/USIM-kaart
 - plaatsen 15
 - vergrendelen 44
- startscherm
 - items verplaatsen 33
 - items verwijderen 34
 - panelen toevoegen 34
 - panelen verwijderen 34
 - werken met het meldingenpaneel 32
 - widgets gebruiken 35
- stille stand 40
- stopwatch 135
- tekstinvoer
 - kopiëren en plakken 48
 - met Google-spraak invoer 46
 - met Samsung-toetsenbord 46

- tethering
 - via Bluetooth 127
 - via USB 126
 - via Wi-Fi 125
- timer 135
- toegangscode 163
- toestelblokkering 42
- toetsfuncties 14
- uitpakken 11
- USB-aansluitingen
 - als camera-apparaat 116
 - als media-apparaat 116
 - een draadloos modem 126
 - met Samsung Kies 115
 - met Windows Media Player 116
- video's
 - afspelen 81,87
 - opnemen 76
 - uploaden naar YouTube 114
- videospeler 81
- vliegtuigstand 23
- VPN-verbindingen 130
- webbrowser 102
- weergave
 - achtergrond 41
 - helderheid 41
 - instellingen 148
 - lettertype 41
 - taal 40
- wereldklok 134
- Wi-Fi 117
- YouTube 112

- * Sommige beschrijvingen in deze gebruiksaanwijzing kunnen afwijken van uw apparaat. Dit is afhankelijk van het land waar u het apparaat hebt gekocht, de geïnstalleerde software of uw serviceprovider.
- * Drukfouten voorbehouden.

Samsung Kies (PC Sync) installeren Kies

1. Download de laatste versie van Samsung Kies op de Samsung-website (www.samsung.com/kies) en installeer deze op uw computer.
2. Sluit uw apparaat met een USB-kabel aan uw op computer.
Zie de Help bij Samsung Kies voor meer informatie.