



SAMSUNG

SM-J100F

SM-J100G

SM-J100H/DD

SM-J100ML/DS

SM-J100FN

SM-J100H

SM-J100H/DS

SM-J100Y

Manual do utilizador

Índice

Ler primeiro

Começar

- 6 Conteúdo da embalagem
- 7 Descrição do dispositivo
- 9 Utilizar o cartão SIM ou USIM e a bateria
- 16 Utilizar um cartão de memória
- 18 Ligar e desligar o dispositivo
- 18 Bloquear e desbloquear o ecrã

Básico

- 19 Utilizar o ecrã táctil
- 22 Desenho do ecrã Principal
- 26 Painel de notificações
- 28 Abrir aplicações
- 28 Instalar e desinstalar aplicações
- 30 Introduzir texto
- 32 Captura de ecrã
- 32 Os Meus Ficheiros
- 33 Funcionalidade de economia de energia
- 33 Visualizar informação de ajuda

Conectividade de rede

- 34 Dados móveis
- 34 Wi-Fi
- 35 PA móvel e ancoragem

Personalizar

- 37 Gerir o ecrã Principal e o ecrã de Aplicações
- 39 Configurar o fundo e tons de toque
- 40 Alterar o método de bloqueio de ecrã
- 41 Transferir dados do seu dispositivo anterior
- 41 Configurar contas

Telefone

- 42 Efectuar chamadas
- 44 Receber chamadas
- 44 Opções durante as chamadas

Contactos

- 46 Adicionar contactos
- 47 Procurar contactos

Mensagens e e-mail

- 48 Mensagem
- 50 E-mail

Câmara

- 52 Fotografia básica
- 53 Modos de fotografia
- 55 Definições da câmara

Galeria

- 57 Visualizar o conteúdo do dispositivo

Aplicações úteis e funcionalidades

- 58 S Planner
- 59 Internet
- 60 Vídeo
- 61 Relógio
- 63 Calculadora
- 63 Memorando
- 64 Gravador de Voz
- 65 Rádio
- 66 Aplicações Google

Ligar a outros dispositivos

- 68 Bluetooth
- 70 Wi-Fi Direct
- 72 NFC (Modelos com NFC)
- 74 Impressão móvel

Dispositivo e gestor de dados

- 75 Actualizar o dispositivo
- 76 Transferir ficheiros entre o dispositivo e um computador
- 77 Cópia de segurança e reposição de dados
- 77 Realizar um restauro de dados

Definições

- 78 Acerca das Definições
- 78 LIGAÇÕES
- 82 DISPOSITIVO
- 85 PESSOAL
- 87 SISTEMA

Resolução de problemas

Ler primeiro

Leia atentamente o presente manual antes de utilizar o dispositivo para assegurar uma utilização segura e correcta.

- As descrições baseiam-se nas definições padrão do dispositivo.
- Dependendo da região, operadora, especificações do modelo ou software do dispositivo algum do conteúdo pode diferir.
- Conteúdo (conteúdo de alta qualidade) que requeira muita utilização da CPU e da RAM irá afectar o desempenho geral do dispositivo. Aplicações relacionadas com o conteúdo poderão não funcionar correctamente dependendo das especificações do dispositivo e do ambiente em que está a ser usado.
- A Samsung não se responsabiliza por problemas de desempenho causados por aplicações de outros fornecedores que não a Samsung.
- A Samsung não se responsabiliza por problemas de desempenho ou incompatibilidades resultantes de configurações de registo editadas ou software de sistema operativo modificado. A tentativa de personalização do sistema operativo pode resultar no mau funcionamento do dispositivo ou das aplicações.
- Software, fontes de som, fundos, imagens e outros conteúdos multimédia fornecidos neste dispositivo são licenciados para uso limitado. A transferência e utilização destes materiais para fins comerciais ou outros fins constituem uma infracção das leis dos direitos de autor. Os utilizadores são inteiramente responsáveis pela utilização ilegal de multimédia.
- Os serviços de dados poderão ter custos adicionais, tal como o envio de mensagens, transferências da Internet, sincronização automática ou utilização dos serviços de localização, dependendo do seu plano de dados. Para grandes transferências de dados, recomenda-se que utilize a funcionalidade Wi-Fi.
- As aplicações padrão fornecidas com o dispositivo estão sujeitas a actualizações e podem deixar de ser suportadas sem aviso prévio. No caso de ter dúvidas em relação a alguma aplicação fornecida com o dispositivo, contacte um Centro de Assistência Samsung. Para aplicações instaladas pelo utilizador, contacte a operadora.
- Modificar o sistema operativo do dispositivo ou instalar softwares de origens não oficiais pode resultar no mau funcionamento do dispositivo e corrupção ou perda de dados. Estas acções são uma violação do seu contrato com a Samsung, o que invalidará a garantia.

Ícones indicadores



Aviso: situações possíveis de causar ferimentos em si ou em outras pessoas



Cuidado: situações possíveis de causar danos no seu dispositivo ou em outro equipamento



Nota: notas, dicas de utilização ou informações adicionais

Começar

Conteúdo da embalagem

Verifique se na embalagem estão todos estes itens:

- Dispositivo
- Bateria
- Manual de consulta rápida



- Os itens fornecidos com o dispositivo e todos os acessórios disponíveis podem diferir dependendo da região ou operadora.
- Os itens fornecidos foram criados apenas para o seu dispositivo, pelo que poderão ser incompatíveis com outros dispositivos.
- A aparência e especificações podem ser alteradas sem qualquer aviso prévio.
- Poderá adquirir acessórios adicionais para o seu dispositivo num distribuidor oficial Samsung. Certifique-se de que são compatíveis com o dispositivo antes de os adquirir.
- Utilize apenas acessórios aprovados pela Samsung. O uso de acessórios não aprovados pode causar problemas de desempenho e funcionamento incorrecto, cuja garantia não cobre.
- A disponibilidade de todos os acessórios está dependente, exclusivamente, das empresas fabricantes. Para obter mais informações sobre os acessórios disponíveis, consulte o sítio da web da Samsung.



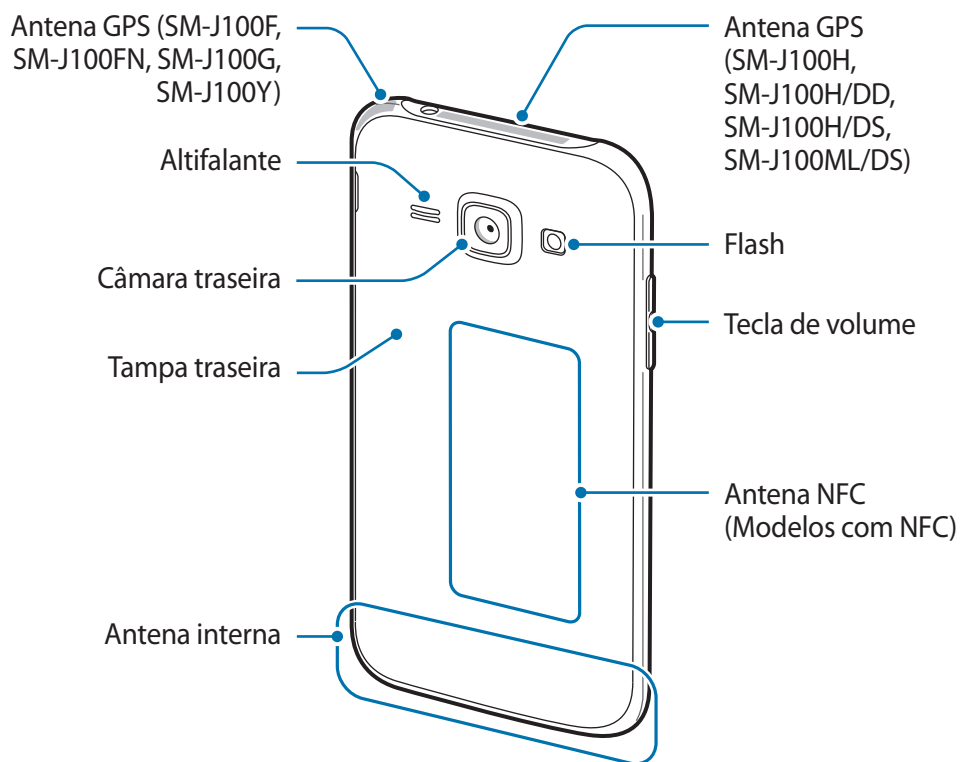
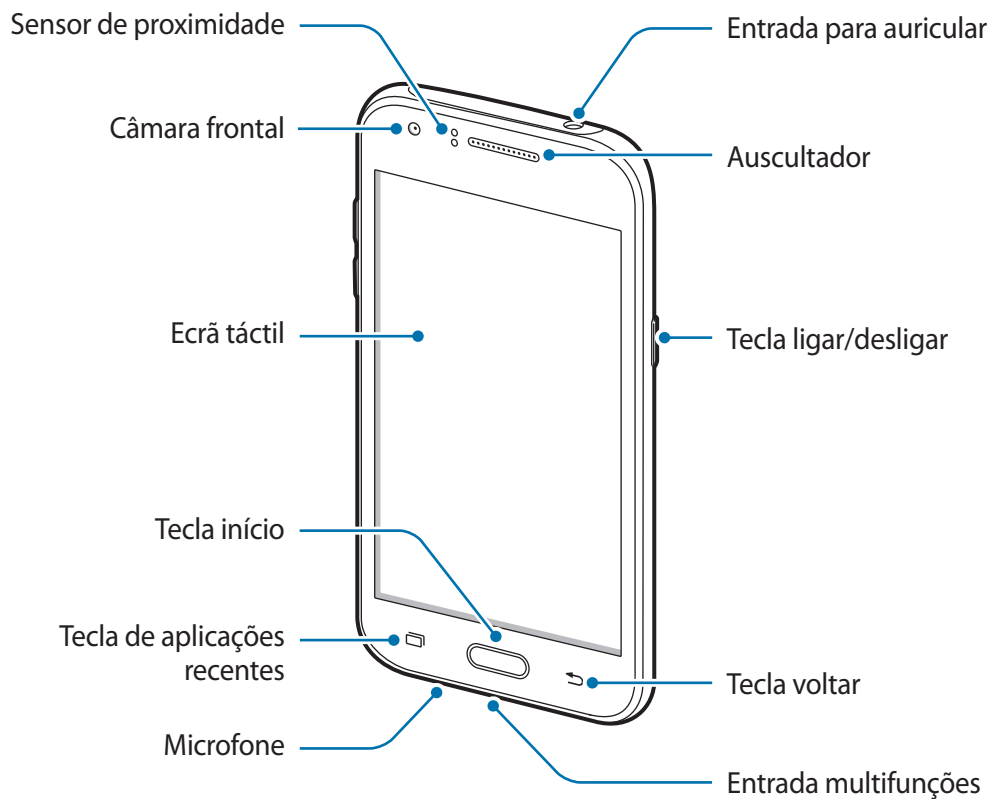

Descrição do dispositivo





- Não cubra a área da antena com as suas mãos ou outros objectos. Isto pode causar problemas de conectividade ou esgotar a bateria.
- Recomenda-se a utilização de um protector de ecrã aprovado pela Samsung. Protectores de ecrã não aprovados podem causar o mau funcionamento dos sensores.
- Não deixe água entrar em contacto com o ecrã táctil. O ecrã táctil poderá não funcionar correctamente em condições de muita humidade ou em contacto com água.

Teclas

Tecla	Função
 Ligar/desligar	<ul style="list-style-type: none"> • Prima sem soltar para ligar ou desligar o dispositivo. • Prima para ligar ou bloquear o ecrã.
 Aplicações recentes	<ul style="list-style-type: none"> • Toque para abrir a lista de aplicações recentes. • Toque sem soltar para aceder a opções adicionais do ecrã actual.
 Início	<ul style="list-style-type: none"> • Prima para ligar o ecrã enquanto o ecrã estiver bloqueado. • Prima para voltar para o ecrã Principal. • Prima sem soltar para iniciar o Google.
 Voltar	<ul style="list-style-type: none"> • Toque para voltar para o ecrã anterior.
 Volume	<ul style="list-style-type: none"> • Prima para ajustar o volume do dispositivo.

Utilizar o cartão SIM ou USIM e a bateria

Colocar o cartão SIM ou USIM e a bateria

Coloque o cartão SIM ou USIM fornecido pela operadora e a bateria fornecida.



- Este dispositivo só funciona com cartões micro-SIM.
- Alguns serviços LTE poderão não estar disponíveis dependendo da sua operadora. Para obter mais informação sobre a disponibilidade do serviço, contacte a sua operadora.

1 Retire a tampa traseira.

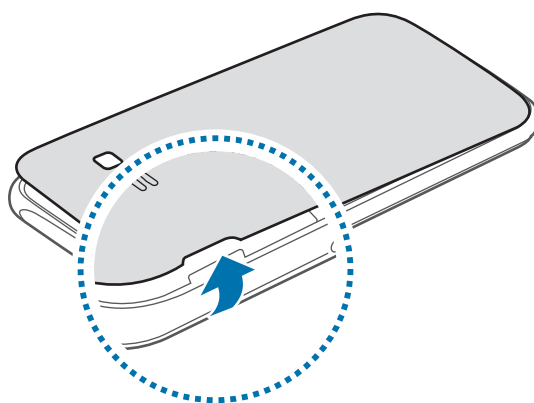

Tenha cuidado ao retirar a tampa traseira para não danificar as suas unhas.



Não dobre ou torça a tampa traseira em excesso. Ao fazê-lo poderá danificar a tampa.

2 ► **Modelos Dual SIM:** coloque o cartão SIM ou USIM com os contactos dourados virados para baixo.

Introduza o cartão SIM ou USIM principal na ranhura do cartão SIM 1 (1) e o segundo cartão SIM ou USIM na ranhura do cartão SIM 2 (2).

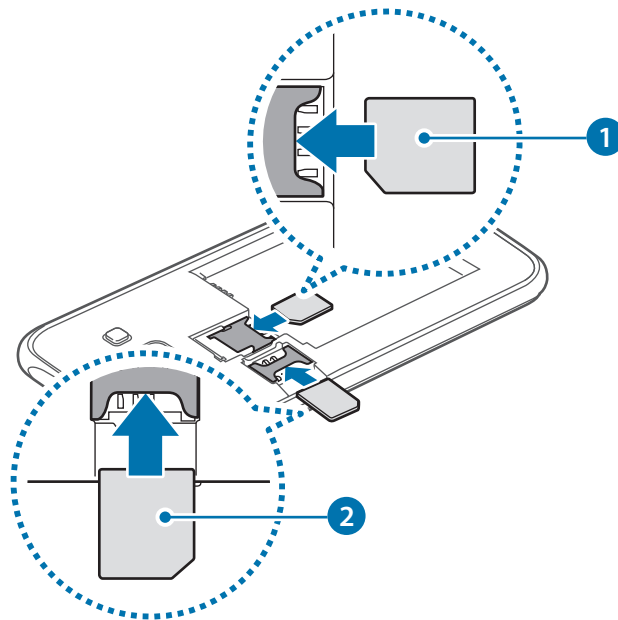

► **Modelos SIM único:** coloque o cartão SIM ou USIM com os contactos dourados virados para baixo.

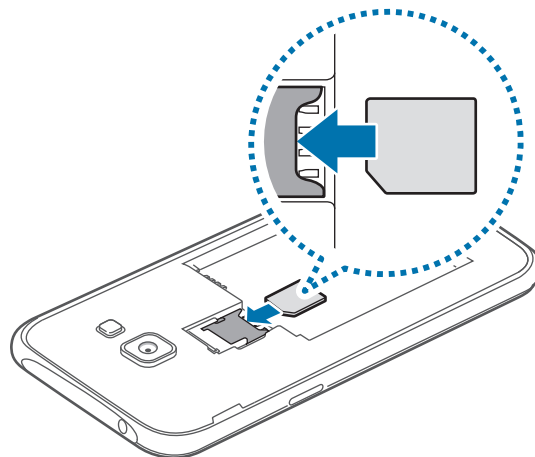

- Não insira um cartão de memória na ranhura do cartão SIM. Caso um cartão de memória fique alojado na ranhura do cartão SIM, leve o dispositivo a um Centro de Assistência Samsung para retirarem o cartão de memória.
- Não perca nem deixe ninguém utilizar o seu cartão SIM ou USIM. A Samsung não é responsável por danos ou inconvenientes causados pela perda ou roubo dos cartões.

3 Coloque a bateria.

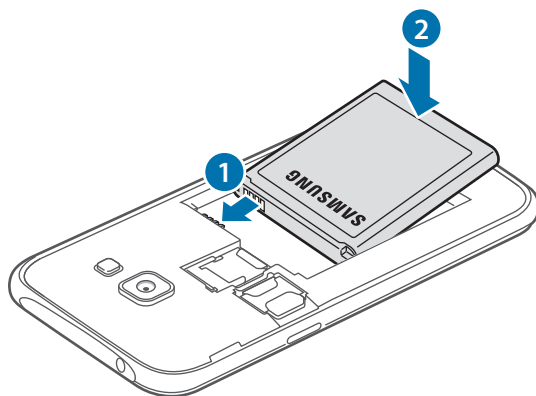

4 Volte a colocar a tampa traseira.

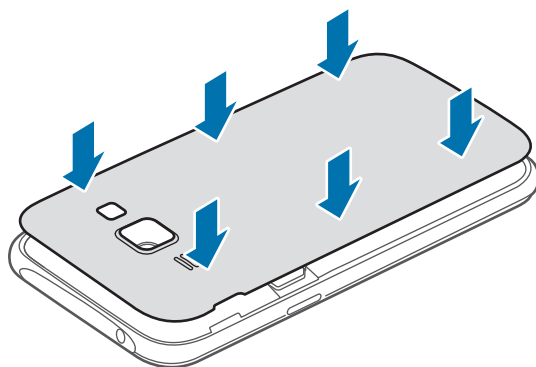

Remover o cartão SIM ou USIM e a bateria

1 Retire a tampa traseira.

2 Remova a bateria.

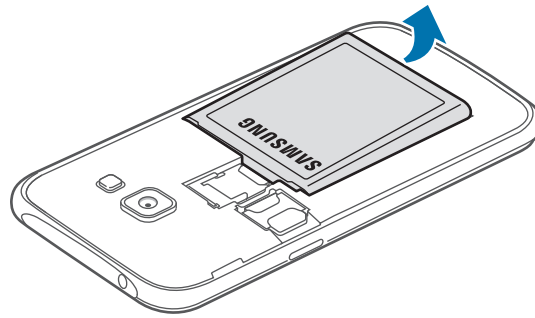

3 ► Modelos dual SIM: retire o cartão SIM ou USIM.

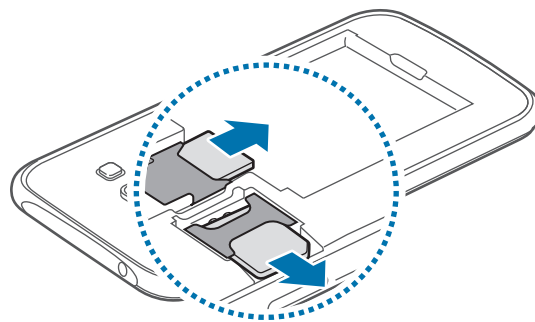

► Modelos SIM único: retire o Cartão SIM ou USIM.

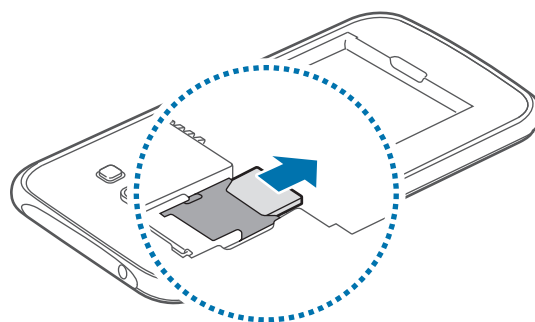

Utilizar cartões dual SIM ou USIM (modelos dual SIM)

Se colocar dois cartões SIM ou USIM, pode ter dois números de telefone ou operadoras diferentes num único dispositivo.

Activar cartões SIM ou USIM

No ecrã principal, toque em  → **Definições** → **Gestor de cartão SIM**. Toque em um ou em ambos os interruptores dos cartões SIM ou USIM para os activar.

Altere o nome do visor e ícone dos cartões SIM ou USIM

No ecrã principal, toque em  → **Definições** → **Gestor de cartão SIM**. Selecciona um cartão SIM ou USIM e toque em **Registar nome** ou **Seleccionar ícone**. Defina um nome para visualizar e ícone para cada cartão.

Trocar entre cartões

Quando estão activos dois cartões SIM ou USIM, surgem ícones de selecção de cartão no quadro do painel de notificações. Abra o painel de notificações e selecione um cartão.

Carregar a bateria

Utilize o carregador para carregar a bateria antes de utilizar o dispositivo pela primeira vez. Também pode utilizar um computador para carregar a bateria através do cabo USB.



Utilize apenas carregadores, baterias e cabos aprovados pela Samsung. Carregadores ou cabos não recomendados podem fazer com que a bateria expluda ou danificar o dispositivo.



- Quando a bateria estiver fraca, surge o ícone de bateria vazia.
- Se a bateria estiver totalmente descarregada, não é possível ligar imediatamente o dispositivo quando o ligar ao carregador. Deixe a bateria recarregar alguns minutos antes de ligar o dispositivo.
- Se utilizar várias aplicações em simultâneo, aplicações de rede ou aplicações que requeiram uma ligação a outro dispositivo, a bateria esgotar-se-á rapidamente. Para evitar que se desligue da rede ou que o dispositivo se desligue durante a transferência de dados, utilize estas aplicações sempre depois de carregar totalmente a bateria.

Ligue o terminal mais pequeno do carregador na entrada multifunções do dispositivo e ligue o terminal maior do carregador na tomada eléctrica.

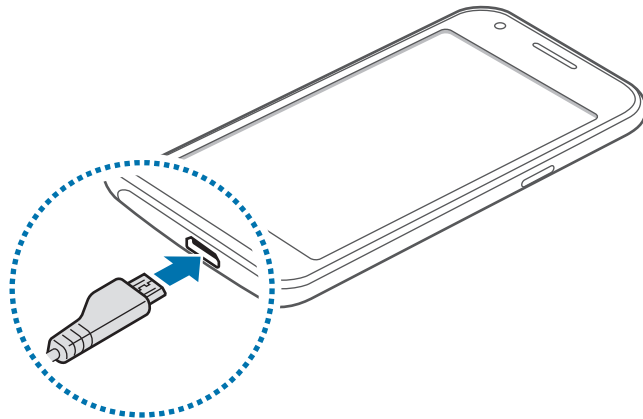

A ligação incorrecta do carregador pode causar danos graves no dispositivo. Todos os danos causados por utilização incorrecta não estão cobertos pela garantia.



- Pode utilizar o dispositivo enquanto este estiver a ser carregado, no entanto, poderá demorar mais tempo para carregar a bateria.
- É possível que o ecrã táctil não funcione caso a alimentação recebida pelo dispositivo durante o carregamento seja instável. Se isto acontecer, desligue o carregador do dispositivo.
- É possível que o dispositivo aqueça durante o carregamento. Esta situação é normal e não deverá afectar a vida útil do dispositivo nem o seu desempenho. Caso a bateria aqueça mais do que o normal, o carregador poderá deixar de carregar.
- Caso o dispositivo não esteja a carregar adequadamente, leve o carregador e o dispositivo a um Centro de Assistência Samsung.

Depois de o carregamento estar concluído, desligue o dispositivo do carregador. Em primeiro lugar, desligue o carregador do dispositivo e só depois da tomada eléctrica.



Não retire a bateria antes de retirar o carregador. Isto poderá danificar o dispositivo.



Para economizar energia, desligue o carregador da tomada quando este não estiver a ser utilizado. O carregador não possui um interruptor para ligar/desligar, pelo que deve desligá-lo da tomada eléctrica quando não estiver a ser utilizado, de maneira a poupar energia. O carregador deve ficar próximo da tomada eléctrica e deve estar acessível enquanto está a carregar.

Reduzir o consumo da bateria

O seu dispositivo dispõe de opções que o ajudam a economizar a energia da bateria. Ao personalizar estas opções e desactivando funções em segundo plano, poderá utilizar o seu dispositivo por mais tempo entre carregamentos:

- Quando não estiver a utilizar o dispositivo, altere para o modo de suspensão, premindo a tecla ligar/desligar.
- Feche todas as aplicações desnecessárias utilizando o gestor de tarefas.
- Desactive a funcionalidade Bluetooth.
- Desactive a funcionalidade Wi-Fi.
- Desactive a sincronização automática das aplicações.
- Reduza a duração da luz de fundo.
- Diminua o brilho do ecrã.

Utilizar um cartão de memória

Colocar um cartão de memória

O seu dispositivo é compatível com cartões de memória com capacidade máxima de 128 GB. Dependendo do fabricante e do tipo de cartão de memória, alguns cartões podem não ser compatíveis com o seu dispositivo.



- Alguns cartões de memória poderão não ser totalmente compatíveis com o dispositivo. Utilizar um cartão incompatível poderá danificar o dispositivo ou o cartão de memória ou pode corromper os dados armazenados no cartão.
- Insira o cartão de memória virado para cima.



- O dispositivo suporta apenas cartões de memória com a estrutura de ficheiros do tipo FAT e exFAT. Caso insira um cartão formatado de outra forma, o dispositivo pede que volte a formatar o cartão de memória.
- Guardar e apagar frequentemente dados reduz o tempo de vida do cartão de memória.
- Ao inserir um cartão de memória no dispositivo, surge o directório de ficheiros do cartão de memória na pasta **Os Meus Ficheiros** → **Cartão SD**.

1 Retire a tampa traseira.

2 Insira um cartão de memória com os contactos dourados virados para baixo.

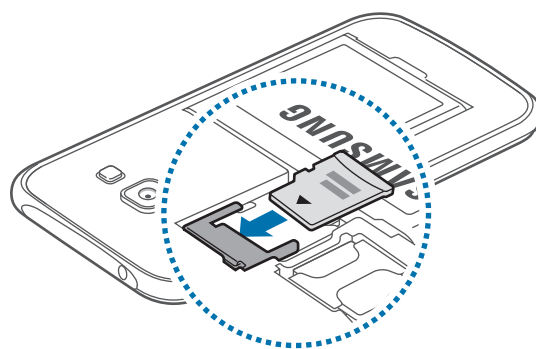

3 Volte a colocar a tampa traseira.

Remover o cartão de memória

Antes de remover o cartão de memória, primeiro desactive-o para remoção segura. No ecrã principal, toque em  → **Definições** → **Memória** → **Desmontar o cartão SD**.

- 1 Retire a tampa traseira.
- 2 Retire o cartão de memória.
- 3 Volte a colocar a tampa traseira.



Não remova o cartão de memória se o dispositivo estiver a transferir ou a aceder a informação. Ao fazê-lo poderá causar a perda de dados ou danificar o cartão de memória ou o dispositivo. A Samsung não é responsável pelas perdas resultantes da utilização inadequada de cartões de memória danificados, incluindo a perda de dados.

Formatar o cartão de memória

Um cartão de memória formatado num computador pode não ser compatível com o dispositivo. Formate o cartão de memória no dispositivo.

No ecrã principal, toque em  → **Definições** → **Memória** → **Formatar o cartão SD** → **Formatar o cartão SD** → **Apagar tudo**.



Antes de formatar o cartão de memória, lembre-se que deve efectuar uma cópia de segurança de todos os dados importantes armazenados no seu dispositivo. A garantia do fabricante não cobre a perda de dados resultantes das acções do utilizador.

Ligar e desligar o dispositivo

Prima sem soltar a tecla ligar/desligar por alguns segundos para ligar o dispositivo.

Quando ligar o dispositivo pela primeira vez ou depois de fazer um reinício de dados, siga as instruções no ecrã para configurar o seu dispositivo.

Para desligar o dispositivo, prima sem soltar a tecla ligar/desligar e toque em **Desligar**.



Respeite todos os avisos e informações dadas por pessoal autorizado quando se encontrar em áreas onde o uso de dispositivos sem fios é restrito, tal como aviões e hospitais.

Bloquear e desbloquear o ecrã

Premir a tecla ligar/desligar desliga o ecrã e bloqueia-o. Além disso, o ecrã desliga-se e bloqueia automaticamente se o dispositivo não ser utilizado por um período de tempo específico.

Para desbloquear o ecrã, prima a tecla ligar/desligar ou a tecla início e gire o seu dedo em qualquer direcção dentro da área de desbloqueio do ecrã.

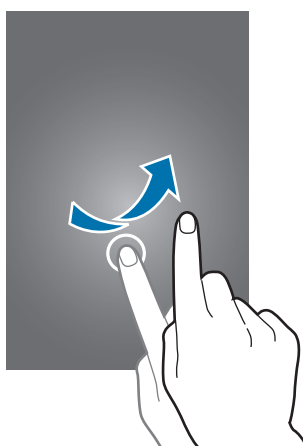

Pode alterar o código de desbloqueio para desbloquear o ecrã. Consulte [Alterar o método de bloqueio de ecrã](#) para mais informação.

Básico

Utilizar o ecrã táctil



- Não permita que o ecrã táctil estabeleça contacto com outros dispositivos electrónicos. Descargas electrostáticas poderão causar mau funcionamento do ecrã táctil.
- Para evitar danificar o ecrã táctil, não toque no ecrã com nenhum objecto afiado, nem exerça demasiada pressão com os seus dedos.



- O dispositivo poderá não reconhecer as introduções de toque muito perto das margens do ecrã, pois estão fora da área de introdução de toque.
- Deixar o ecrã táctil inactivo por longos períodos de tempo pode criar sobreposição de imagens (queimadura do ecrã) ou imagens fantasma. Desligue o ecrã táctil quando não estiver a usar o dispositivo.
- Recomenda-se que utilize os seus dedos para tocar no ecrã táctil.

Tocar

Para abrir uma aplicação, para seleccionar um item do menu, para premir uma tecla no ecrã ou para introduzir um carácter utilizando o teclado no ecrã, toque com um dedo.

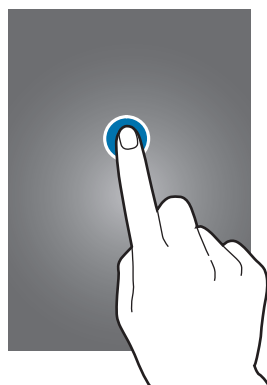

Tocar sem soltar

Toque sem soltar num item ou no ecrã por mais de 2 segundos para aceder às opções disponíveis.



Arrastar

Para mover um ícone, toque sem soltar e arraste-o para a posição pretendida.

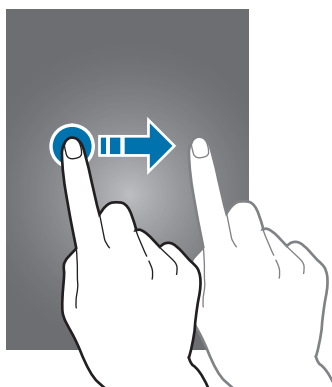

Duplo toque

Toque duas vezes numa página web ou imagem para aumentar o zoom. Toque duas vezes novamente para voltar.

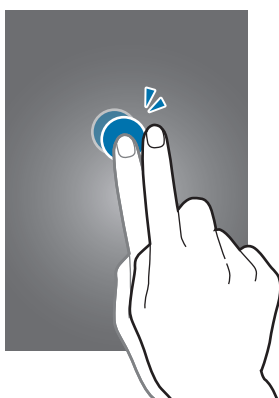

Deslizar

Deslize para a esquerda ou direita no ecrã principal ou no ecrã de Aplicações para ver outro painel. Deslize para cima ou para baixo através de uma página web ou uma lista de itens, tal como os contactos.

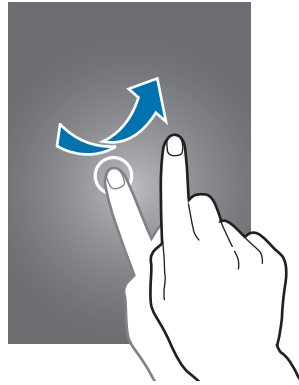

Afastar e juntar

Afaste dois dedos numa página web, mapa ou imagem para aumentar uma parte. Belisque para diminuir o zoom.

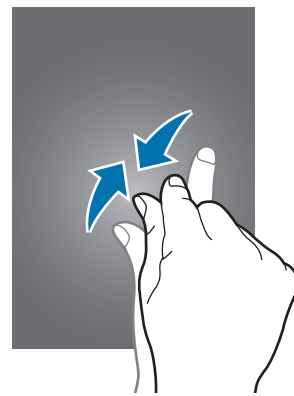
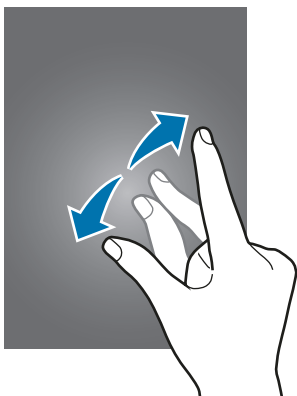

Desenho do ecrã Principal

Ecrã Principal

O ecrã Principal é o ponto de partida para aceder a todas as funções do dispositivo. Exibe widgets e atalhos para aplicações e outros itens. Widgets são pequenas aplicações que iniciam funções de aplicações específicas para fornecer informações e acesso adequado ao seu ecrã Principal.

Para visualizar outros painéis, desloque para a esquerda ou para a direita ou toque em um dos indicadores do ecrã na parte inferior do ecrã. Para personalizar o ecrã Principal, consulte [Gerir o ecrã Principal](#).



Opções do ecrã Principal

No ecrã principal, toque sem soltar numa área vazia ou junte os seus dedos para aceder às opções disponíveis.

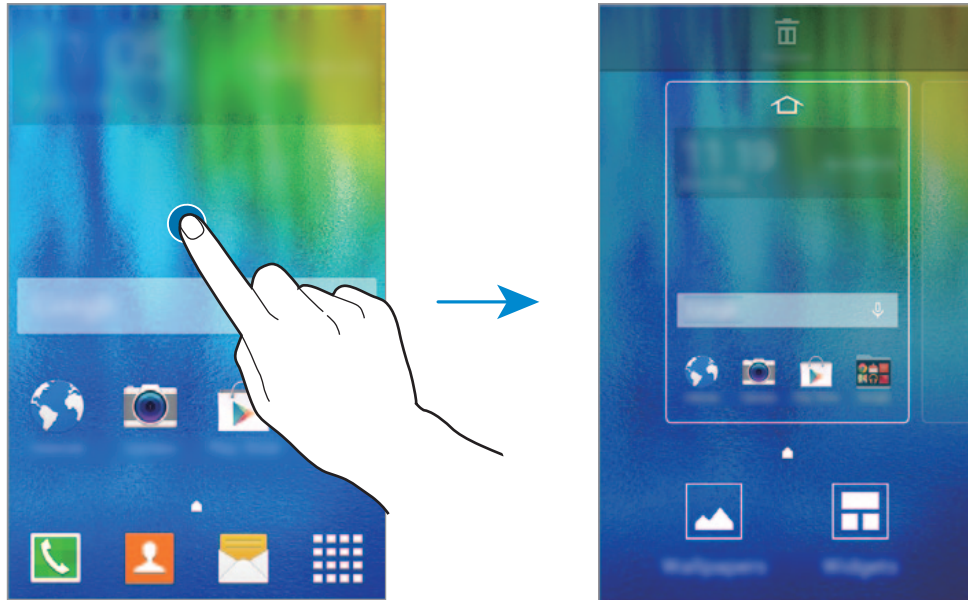

Ecrã de Aplicações

O ecrã de Aplicações mostra ícones de todas as aplicações, incluindo as novas aplicações instaladas.

No ecrã principal, toque em  para abrir o ecrã de Aplicações. Para visualizar outros painéis, desloque para a esquerda ou para a direita ou seleccione um indicador do ecrã na parte inferior do ecrã. Para personalizar o ecrã de Aplicações, consulte [Gerir o ecrã de Aplicações](#).

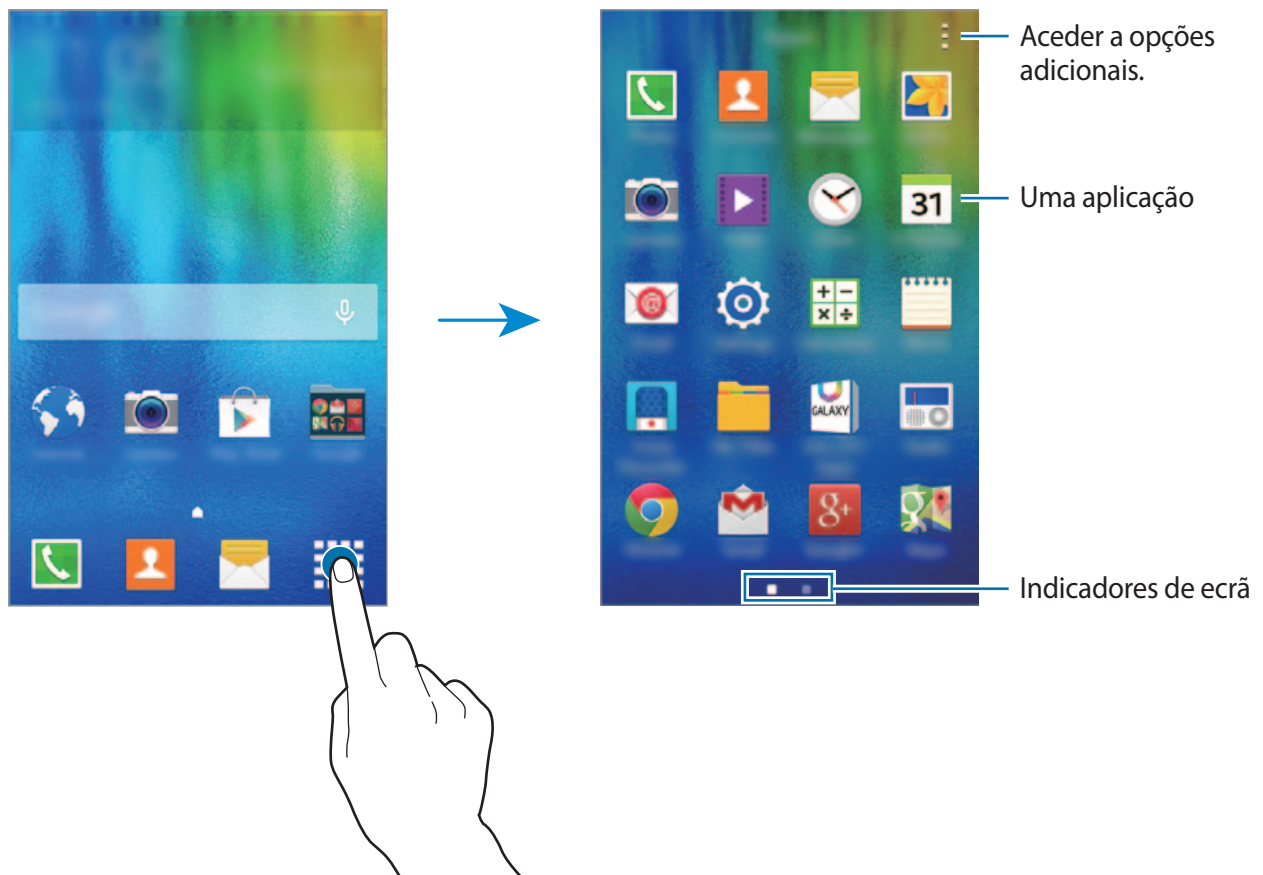

O desenho do ecrã poderá variar dependendo do modelo.





Ícones indicadores

Surgem na barra de estado ícones indicadores no cimo do ecrã. Os ícones listados na tabela abaixo são os mais comuns.



A barra de estado pode não surgir na parte superior do ecrã em algumas aplicações. Para exibir a barra de estado, arraste para baixo desde a parte superior do ecrã.

Ícone	Significado
	Sem rede
	Potência do sinal
	A aceder actualmente ao cartão SIM ou USIM (modelos dual SIM)
	Roaming (fora da área normal de serviço)
	Rede GPRS ligada
	Rede EDGE ligada
	Rede UMTS ligada
	Rede HSDPA ligada
	Rede HSPA+ ligada
	Rede LTE ligada (modelos com LTE)
	Wi-Fi ligado
	Funcionalidade Bluetooth activada
	GPS activado
	Chamada em curso
	Chamada Perdida
	Ligado ao computador
	Sem cartão SIM ou USIM
	Nova SMS ou MMS
	Alarme activado
	Modo silencioso activado

Ícone	Significado
	Modo de vibração activado
	Modo de voo activado
	Ocorreu um erro ou aconselha-se atenção
	Nível de carga da bateria

Painel de notificações

Utilizar o painel de notificações

Quando recebe novas notificações, tais como mensagens ou chamadas perdidas, surgem ícones indicadores na barra de estado. Para ver mais informação sobre os ícones, abra o painel de notificações e veja os detalhes.

Para abrir o painel de notificações, arraste a barra de estado para baixo. Para fechar o painel de notificações, arraste a barra da parte inferior para a parte superior do ecrã.

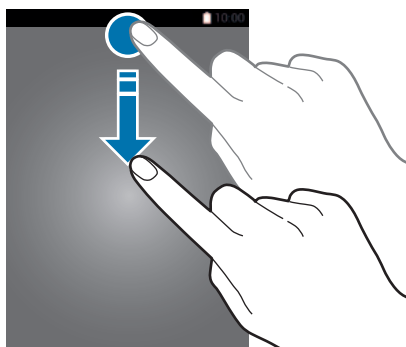

Pode utilizar as funções seguintes no painel de notificações.

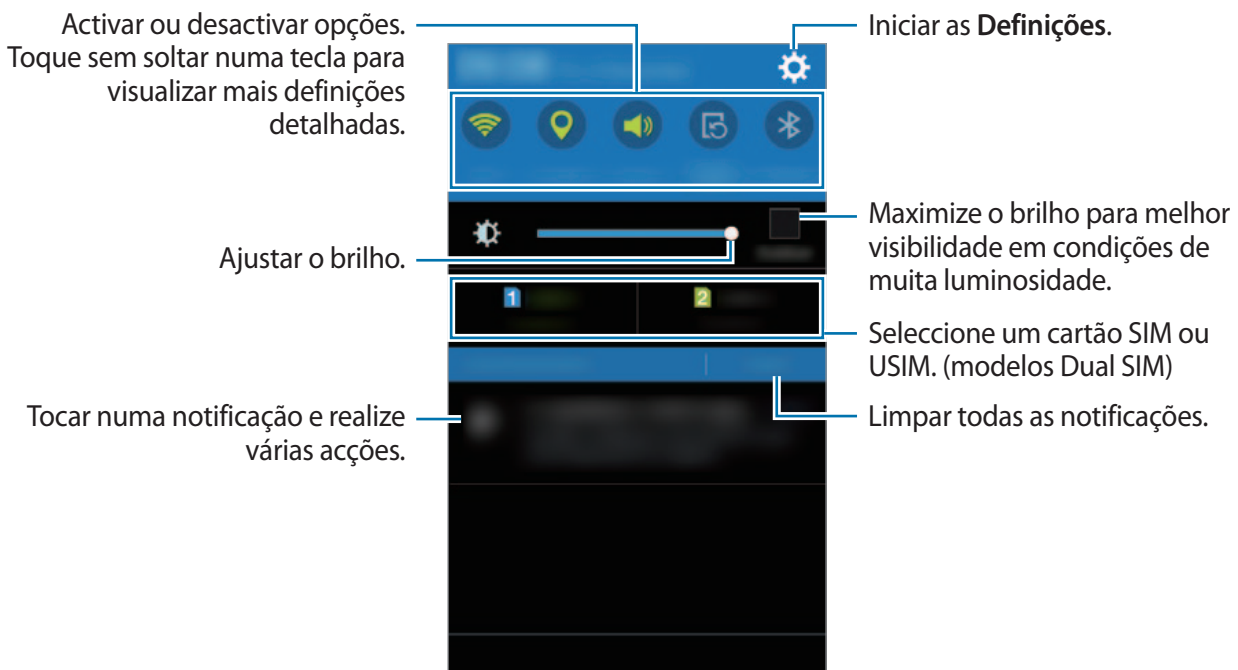

Reordenar as teclas de definições rápidas

Para reorganizar os botões de definições rápidas no painel de notificações, abra o ecrã de Aplicações e toque em **Definições** → **Visor e luz** → **Painel de notificações**. Toque sem soltar num item e arraste-o para outra localização.

Usar o painel de definições rápidas

Pode activar ou desactivar algumas funcionalidades no painel de notificações. Toque nas opções a seguir para as activar ou desactivar. Pode ver mais definições detalhadas se tocar sem soltar numa tecla.

- **Wi-Fi**: consulte [Wi-Fi](#) para mais informação.
- **GPS**: consulte [Localização](#) para mais informação.
- **Som / Vibrar / Silenciar**: seleccione um modo de som.
- **Rotação do ecrã**: permitir ou evitar que a interface rode quando rodar o dispositivo.



Algumas aplicações não permitem a rotação do ecrã.

- **Bluetooth:** consulte [Bluetooth](#) para mais informação.
- **Dados móveis:** consulte [Utilização de dados](#) ou [Redes móveis](#) para mais informação.
- **U. econ. energia:** consulte [Funcionalidade de economia de energia](#) para mais informação.
- **Hotspot Portátil:** consulte [PA móvel e ancoragem](#) para mais informação.
- **NFC (Modelos com NFC):** consulte [NFC \(Modelos com NFC\)](#) para mais informação.
- **Sincron.:** quando activa esta funcionalidade, o dispositivo sincroniza as aplicações automaticamente, tal como o calendário ou o e-mail.
- **Modo de voo:** consulte [Modo de voo](#) para mais informação.

Abrir aplicações

No ecrã principal ou no ecrã de Aplicações, seleccione um ícone de aplicação para a abrir.

Para abrir a lista de aplicações utilizadas recentemente, toque em  e seleccione um ícone de uma aplicação para a abrir.

Fechar uma aplicação

Toque em  e arraste um ícone de aplicação para a esquerda ou para a direita para a fechar.

Para terminar todas as aplicações activas, toque em  → .

Instalar e desinstalar aplicações

Samsung Galaxy Apps

Utilize esta aplicação para adquirir e transferir aplicações.

Toque em **Galaxy Apps** no ecrã de Aplicações.



Esta aplicação poderá não estar disponível, dependendo da sua região ou operadora.

Instalar aplicações

Navegue pelas categorias de aplicações ou toque em  para procurar uma palavra-chave.

Selecione uma aplicação para visualizar a informação acerca dela. Para transferir aplicações gratuitas, toque em **Instalar**. Para adquirir e transferir aplicações que tenham custos, toque na tecla que mostra o preço da aplicação.



Para alterar as definições de actualização automática, toque em  → **Definições** → **Actualizar aplicações automaticamente** e seleccione uma opção.

Play Store

Utilize esta aplicação para adquirir e transferir aplicações.

Toque em **Play Store** no ecrã de Aplicações.

Instalar aplicações

Navegue pelas categorias de aplicações ou toque em  para procurar uma palavra-chave.



Selecione uma aplicação para visualizar a informação acerca dela. Para transferir aplicações gratuitas, toque em **INSTALAR**. Para adquirir e transferir aplicações que tenham custos, toque no preço e siga as instruções no ecrã.





Para alterar as definições de actualização automática, toque em  → **Definições** → **Actualizar automaticamente aplicações** e seleccione uma opção.

Gerir aplicações

Desinstalar ou desactivar aplicações

Para desactivar aplicações padrão, abra o ecrã de Aplicações, toque em  → **Desinstalar/desactivar aplicações**.  surge nas aplicações que pode desactivar. Selecione uma aplicação e toque em **OK**.

Para desinstalar as aplicações transferidas, abra o ecrã de Aplicações, toque em  → **Aplicações transferidas** →  → **Desinstalar**. Ou então, no ecrã de Aplicações, toque em **Definições** → **Gestor de aplicações**, seleccione uma aplicação e toque em **Desinstalar**.

Activar aplicações

No ecrã de Aplicações, toque em **Mostrar apps desact.**, seleccione aplicações e toque em **Concluir**. Ou então, no ecrã de Aplicações, toque em **Definições** → **Gestor de aplicações**, desloque para **DESACTIVADO**, seleccione uma aplicação e toque em **Activar**.



- Ocultar aplicações: oculte as aplicações apenas no ecrã de Aplicações. Pode continuar a utilizar as aplicações ocultas.
- Desactivar aplicações: desactive as aplicações padrão seleccionadas que não podem ser desinstaladas no dispositivo. Não poderá utilizar as aplicações desactivadas.
- Desinstalar aplicações: desinstalar aplicações transferidas.

Introduzir texto

Desenho do teclado

Um teclado surge automaticamente quando introduz texto para enviar mensagens, criar memorandos e mais.



A introdução de texto não é compatível com alguns idiomas. Para introduzir texto, terá de alterar o idioma de introdução para um dos idiomas suportados.

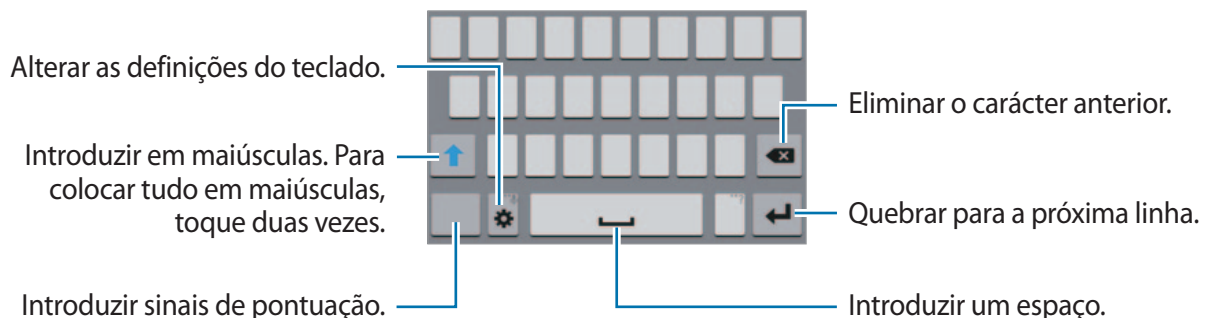

Alterar o idioma de escrita

Toque em **⚙️** → **Seleccionar idiomas de introdução** e depois seleccione os idiomas a utilizar. Se seleccionar dois ou mais idiomas, pode alterar entre os idiomas de introdução deslizando a barra de espaço para a esquerda ou direita.



Alterar a disposição do teclado



Toque em , seleccione um idioma em **IDIOMA INTRODUÇÃO** e depois seleccione uma disposição do teclado a utilizar.



No **Teclado 3x4**, uma tecla possui três ou quatro caracteres. Para introduzir um carácter, toque na tecla correspondente repetidamente até que o carácter desejado surja.



Utilizar funções adicionais do teclado

Toque sem soltar em  para utilizar várias funções. Podem surgir outros ícones em vez de  dependendo da última função a ser utilizada.

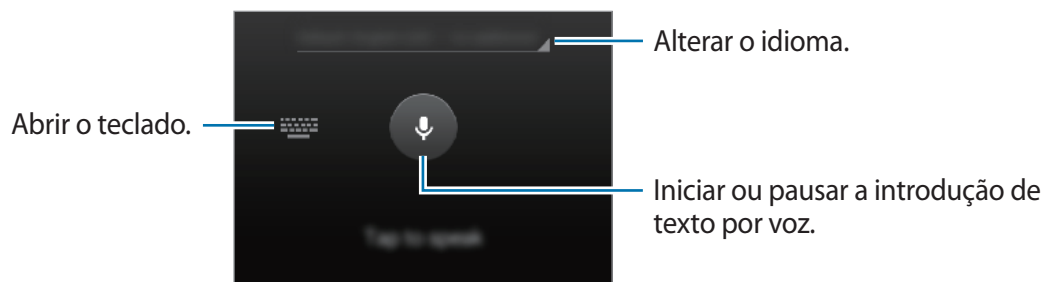
-  : altere as definições do teclado.
-  : introduzir ícones emotivos.
-  : introduzir texto para voz.



Copiar e colar

- 1 Toque sem soltar sobre o texto.
- 2 Arraste  ou  para seleccionar o texto desejado ou toque em **Seleccionar tudo** para seleccionar todo o texto.
- 3 Toque em **Copiar** ou **Cortar**. O texto seleccionado é copiado para a área de transferência.
- 4 Coloque o cursor no ponto onde pretende que o texto seja inserido e toque em  → **Colar**.

Captura de ecrã

Capture uma imagem do ecrã enquanto utiliza o dispositivo.

Prima sem soltar a tecla início e a tecla ligar/desligar ao mesmo tempo. A imagem é guardada na **Galeria** → na pasta **Screenshots**. Depois de capturar uma imagem de ecrã, pode editar a imagem e partilhá-la com outras pessoas.



Não é possível efectuar uma captura de ecrã enquanto utiliza algumas aplicações.

Os Meus Ficheiros

Utilize esta aplicação para aceder a vários ficheiros armazenados no dispositivo.

Toque em **Os Meus Ficheiros** no ecrã de Aplicações.

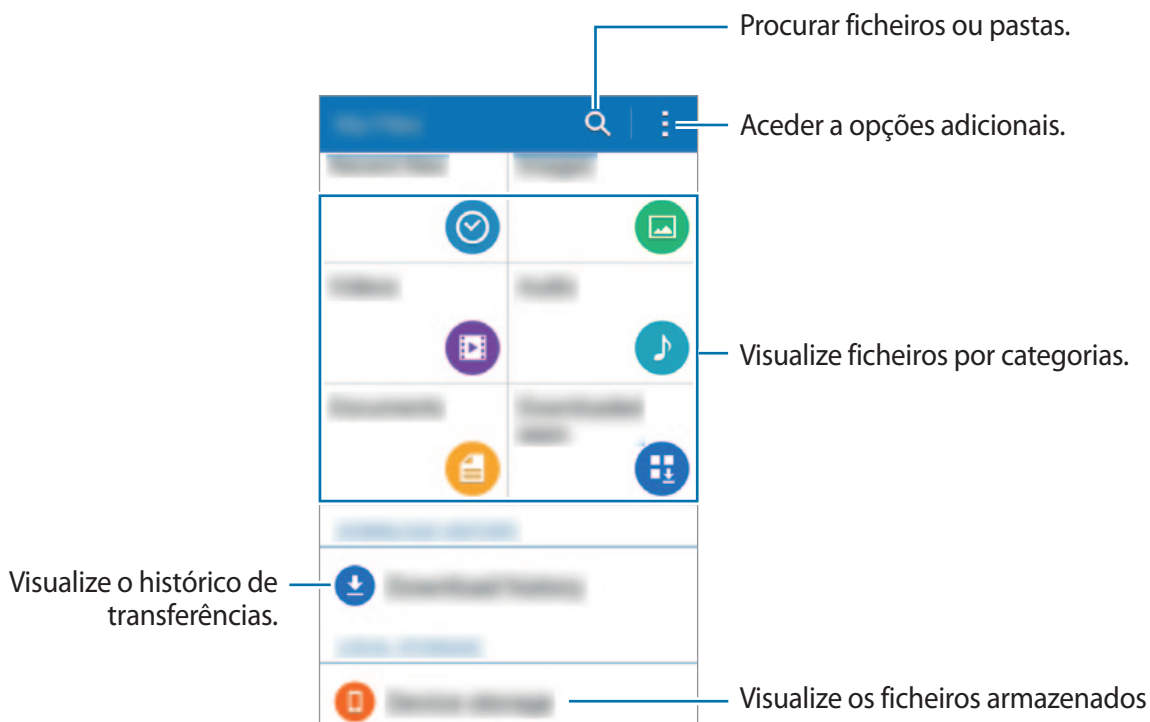



Funcionalidade de economia de energia

Utilize este modo para aumentar a energia da bateria do dispositivo. No modo de ultra economia de energia, o dispositivo realiza o seguinte:

- Exibe as cores do ecrã em tons de cinza.
- Restringe as aplicações disponíveis às essenciais e às seleccionadas.
- Desactiva a ligação de dados móveis quando o ecrã se desliga.
- Desactiva as funcionalidades Wi-Fi e Bluetooth.

No ecrã de Aplicações, toque em **Definições** → **Modo de ultra-economia de energia** e toque no interruptor **Modo de ultra-economia de energia** para o activar.

Para adicionar uma aplicação ao ecrã Principal, toque em  e seleccione uma aplicação.

Para remover uma aplicação do ecrã Principal, toque em  → **Remover**, seleccione uma aplicação com , e toque em **OK**.

Para alterar as definições do modo ultra economia de energia, tais como a conectividade de rede ou som, toque em  → **Definições**.

Para desactivar o modo ultra economia de energia, toque em  → **Desac. Modo ultra-econ. Energia**.



O tempo máximo estimado em espera mostra o tempo restante antes de a energia da bateria esgotar, se o dispositivo não for utilizado. O tempo em espera pode variar dependendo das definições do seu dispositivo e das condições de funcionamento.

Visualizar informação de ajuda

Para visualizar informação de ajuda sobre uma aplicação enquanto utiliza a aplicação, toque em  → **Ajuda**.



Algumas aplicações podem não incluir a informação de ajuda.

Conectividade de rede

Dados móveis

Ligue o dispositivo a uma rede móvel para usar a Internet ou partilhar ficheiros de multimédia com outros dispositivos. Consulte [Utilização de dados](#) para opções adicionais.

- ▶ **Modelos Dual SIM:** no ecrã de Aplicações, toque em **Definições** → **Utilização de dados** → um cartão SIM ou USIM e assinale **Dados móveis**.
- ▶ **Modelos SIM único:** no ecrã de Aplicações, toque em **Definições** → **Utilização de dados** e assinale **Dados móveis**.

Wi-Fi

Ligue o dispositivo a uma rede Wi-Fi para usar a Internet ou partilhar ficheiros de multimédia com outros dispositivos. Consulte [Wi-Fi](#) para opções adicionais.



Desligue o Wi-Fi para economizar bateria quando não o estiver a utilizar.

- 1 No ecrã de Aplicações, toque em **Definições** → **Wi-Fi** e toque no interruptor **Wi-Fi** para o activar.
- 2 Seleccione uma rede da lista de redes Wi-Fi. As redes que requeiram palavra-passe surgem com um ícone de cadeado.
- 3 Toque em **Ligar**.



Assim que o dispositivo se ligar a uma rede Wi-Fi, o dispositivo irá voltar a ligar-se a essa rede sempre que ela estiver disponível sem requerer uma palavra-passe.

Para evitar que o dispositivo se ligue à rede automaticamente, seleccione-a da lista de redes e toque em **Esquecer**.

PA móvel e ancoragem

Acerca da ancoragem e PA móveis



Utilize esta funcionalidade para partilhar a ligação de dados móveis do dispositivo com computadores e outros dispositivos se uma ligação à Internet não estiver disponível. Pode efectuar ligações através de Wi-Fi, USB ou Bluetooth.



Poderá ter custos adicionais quando utilizar esta funcionalidade.

Utilizar o PA móvel

Utilize o dispositivo como um PA móvel para partilhar a ligação de dados móveis do seu dispositivo com outros dispositivos.

- 1 No ecrã de Aplicações, toque em **Definições** → **PA móvel e ancoragem**.
- 2 Toque no interruptor de **PA móvel** para o activar.
 -  surge na barra de estado. Outros dispositivos podem encontrar o seu dispositivo na lista de redes Wi-Fi.
 - Para definir uma palavra-passe para o PA Móvel, toque em  → **Configurar hotspot** e seleccione o nível de segurança. Depois, introduza uma palavra-passe e toque em **Guardar**.
- 3 No ecrã do outro dispositivo, procure e seleccione o seu dispositivo da lista de redes Wi-Fi.
- 4 No dispositivo ligado, utilize a ligação de dados móveis do dispositivo para aceder à Internet.



Utilizar a ancoragem USB

Partilhe a ligação de dados móveis do dispositivo com outros dispositivos através do cabo USB.

- 1 No ecrã de Aplicações, toque em **Definições** → **PA móvel e ancoragem**.
- 2 Ligue o seu dispositivo ao computador através de um cabo USB.
- 3 Assinale **Ancoragem USB**.
 surge na barra de estado quando os dois dispositivos são ligados.
- 4 No computador, utilize a ligação de dados móveis do seu dispositivo.

Utilizar a ancoragem Bluetooth

Partilhe a ligação de dados móveis do dispositivo com outros dispositivos através de Bluetooth. Certifique-se de que o computador ao qual se ligou suporta a funcionalidade Bluetooth.

- 1 Emparelhe o seu dispositivo com o outro dispositivo através de Bluetooth. Consulte [Emparelhar com outros dispositivos Bluetooth](#) para mais informação.
- 2 No ecrã de Aplicações do seu dispositivo, toque em **Definições** → **PA móvel e ancoragem**.
- 3 Assinale **Ancoragem Bluetooth**.
- 4 No dispositivo ligado, abra o ecrã das definições Bluetooth, toque em  → **Acesso à Internet**.
 surge na barra de estado quando os dois dispositivos são ligados.
- 5 No dispositivo ligado, utilize a ligação de dados móveis do dispositivo para aceder à Internet.



Os métodos de ligação poderão variar dependendo dos dispositivos ligados.

Personalizar

Gerir o ecrã Principal e o ecrã de Aplicações

Gerir o ecrã Principal

Adicionar itens

Toque sem soltar numa aplicação no ecrã de Aplicações e arraste-a para o ecrã Principal.

Para adicionar widgets, abra o ecrã Principal, toque sem soltar numa área vazia, toque em **Widgets**, toque sem soltar num widget e arraste-o para o ecrã Principal.

Mover ou remover um item

Toque sem soltar num item no ecrã principal e arraste-o para uma nova localização.

Para mover o item para outro painel, arraste-o para o lado do ecrã.

Pode também mover aplicações utilizadas frequentemente para a área de atalhos na parte inferior do ecrã Principal.

Para remover um item, toque sem soltar o item. Depois, arraste-o para **Remover** que surge na parte superior do ecrã.

Criar uma pasta

- 1 No ecrã principal, toque sem soltar numa aplicação e arraste-a para **Criar pasta** que surge na parte superior do ecrã.
- 2 Introduza um nome para a pasta.
- 3 Toque em **+**, seleccione as aplicações a mover para a pasta e toque em **Concluir**.

Gerir painéis

No ecrã principal, toque sem soltar numa área vazia para adicionar, mover ou remover um painel.

Para adicionar um painel, desloque para a esquerda para o último painel e toque em **+**.

Para mover um painel, toque sem soltar na pré-visualização de um painel e arraste-o para a nova localização.

Para remover o painel, toque sem soltar na pré-visualização de um painel e arraste-a para **Remover** na parte superior do ecrã.

Para definir um painel como ecrã Principal, toque em .

Gerir o ecrã de Aplicações

Alterar o método de classificação

No ecrã de Aplicações, toque em  → **Visualizar como** e seleccione um método de organização.

Ocultar aplicações

Oculte aplicações que não pretende ver no ecrã de Aplicações.

No ecrã de Aplicações, toque em  → **Ocultar aplicações**, seleccione aplicações e toque em **Concluir**.

Para mostrar aplicações ocultas, toque em  → **Mostrar apps ocultas**, seleccione aplicações e toque em **Concluir**.

Mover itens

No ecrã de Aplicações, toque em  → **Editar**. Toque num item sem soltar e arraste-o para uma nova localização.

Para mover o item para outro painel, arraste-o para o lado do ecrã.

Para mover um item para um novo painel, arraste-o para **Criar página** que surge na parte superior do ecrã.

Configurar o fundo e tons de toque

Definir fundo

Defina uma imagem ou fotografia armazenada no dispositivo como fundo do ecrã Principal ou do ecrã bloqueado.

- 1 No ecrã principal, toque sem soltar numa área vazia e toque em **Fundos**. Ou então, no ecrã de Aplicações, toque em **Definições** → **Visor e luz** → **Fundo**.
- 2 Seleccione um ecrã para alterar ou aplicar um fundo.
- 3 Seleccione uma opção e uma imagem.
- 4 Toque em **Definir como imagem de fundo** ou **Concluir**. Se estiver a utilizar um modelo dual SIM, avance para o passe seguinte.
- 5 Defina a imagem como fundo para um ou ambos os cartões SIM ou USIM.

Alterar os tons de toque

Altere os tons de toque para chamadas a receber e notificações.

No ecrã de Aplicações, toque em **Definições** → **Som**.

► **Modelos Dual SIM:** para definir um tom de toque para chamadas a receber, toque em **Tons de toque** → um cartão SIM ou USIM → **Tons de toque**, seleccione um tom de toque e toque em **Concluir**. Para utilizar uma música armazenada no dispositivo ou na sua conta como tom de toque, toque em **Adicionar**.

Para definir um tom de toque para notificações, toque em **Tons de toque** → um cartão SIM ou USIM → **Notificações**, seleccione um tom de toque e toque em **Concluir**.

► **Modelos SIM único:** para definir um tom de toque para chamadas a receber, toque em **Tons de toque**, seleccione um tom de toque e toque em **Concluir**. Para utilizar uma música armazenada no dispositivo ou na sua conta como tom de toque, toque em **Adicionar**.

Para definir um tom de toque para notificações, toque em **Notificações**, seleccione um tom de toque e toque em **Concluir**.

Alterar o método de bloqueio de ecrã

Pode alterar a forma como bloqueia o ecrã para evitar que outras pessoas acessem à sua informação pessoal.

No ecrã de Aplicações, toque em **Definições** → **Ecrã bloqueado** → **Bloqueio do ecrã** e seleccione um método de bloqueio para o ecrã. O dispositivo requer um código de desbloqueio sempre que o quiser desbloquear.



Se se esquecer do seu código de desbloqueio, leve o dispositivo a um Centro de Assistência da Samsung.

Padrão

Desenhe um padrão, ligando quatro ou mais pontos e desenhe o padrão novamente para o verificar. Defina um PIN de desbloqueio secundário para desbloquear o ecrã quando se esquecer do padrão.

PIN

O PIN é composto apenas por números. Introduza no mínimo quatro números e introduza novamente a palavra-passe para a verificar.

Palavra-passe

Uma palavra-passe consiste em caracteres e números. Introduza no mínimo quatro caracteres, incluindo números e símbolos, e introduza novamente a palavra-passe para a verificar.

Transferir dados do seu dispositivo anterior

Utilizar cópias de segurança de contas

Pode transferir dados de cópia de segurança do seu dispositivo anterior para o seu novo dispositivo utilizando a sua conta Google. Consulte [Cópia de segurança e reposição de dados](#) para mais informação.

Utilizar o Samsung Kies

Importe uma cópia de segurança dos seus dados do seu computador através do Samsung Kies para restaurar os dados no seu dispositivo. Pode também criar cópias de segurança dos dados no computador através do Samsung Kies. Consulte [Ligar com Samsung Kies](#) para mais informação.

Configurar contas

Adicionar contas

Algumas das aplicações utilizadas no seu dispositivo requerem uma conta registada. Crie contas para tirar o melhor partido do seu dispositivo.

No ecrã de Aplicações, toque em **Definições** → **Contas** → **Adicionar conta** e seleccione um serviço de conta. Depois, siga as instruções no ecrã para completar a configuração da conta.

Para sincronizar conteúdo com as suas contas, seleccione uma conta e assinale os itens a sincronizar.



Remover contas

No ecrã de Aplicações, toque em **Definições** → **Contas**, seleccione uma conta e toque em **⋮** → **Remover**.



Telefone

Efectuar chamadas

Toque em **Telefone** no ecrã de Aplicações.

► **Modelos Dual SIM:** toque em **Teclado**, introduza um número de telefone e toque em  ou  para efectuar uma chamada de voz ou toque em  para efectuar uma chamada de vídeo.





► **Modelos Single SIM:** toque em **Teclado**, insira um número de telefone e toque em  para efectuar uma chamada de vídeo, ou toque em  para efectuar uma chamada de voz.





Pode também efectuar chamadas para números de telefone listados nos **Registos, Favoritos e Contactos**.

Efectuar chamadas a partir dos registos de chamadas ou lista telefónica

Toque em **Registos** ou **Contactos**, seleccione um contacto ou um número de telemóvel e toque em  ou .

Efectuar uma chamada internacional

Toque em **Teclado**.

► **Modelos Dual SIM:** toque sem soltar no **0** até que o sinal + surja. Introduza o indicativo do país, da área e o número de telefone e toque em  ou .

Para bloquear chamadas internacionais efectuadas, toque em **:** → **Definições** → **Ligar** → **Definições adicionais** → um cartão SIM ou USIM → **Barramento de chamadas**. Depois, seleccione um tipo de chamada e assinale **Chamadas internacionais**.

► **Modelos SIM único:** toque sem soltar no **0** até que o sinal + surja. Introduza o indicativo do país, da área e o número de telefone e toque em .

Para bloquear chamadas internacionais efectuadas, toque em **:** → **Definições** → **Ligar** → **Definições adicionais** → **Barramento de chamadas**. Depois, seleccione um tipo de chamada e assinale **Chamadas internacionais**.

Receber chamadas

Atender uma chamada

Quando receber uma chamada, arraste  para fora do círculo maior.

Rejeitar uma chamada

Quando receber uma chamada, arraste  para fora do círculo maior.

Para enviar uma mensagem quando rejeitar uma chamada, arraste a barra de mensagem de rejeição para cima.

Para criar várias mensagens de rejeição, abra o ecrã de Aplicações e toque em **Telefone** → **:** → **Definições** → **Ligar** → **Rejeição de chamada** → **Configurar mensagens de rejeição de chamadas** → **+**.

Chamadas perdidas

Se não atender uma chamada,  surge na barra de estado. Abra o painel de notificações para ver a lista de chamadas perdidas. Em alternativa, no ecrã de Aplicações, toque em **Telefone** → **Registos** para ver as chamadas perdidas.

Opções durante as chamadas

Durante uma chamada de vídeo

As seguintes opções estão disponíveis:

- **Adicionar:** efectua uma segunda chamada.
- **Teclado:** abre o teclado.
- **Terminar:** termina a chamada actual.
- **Altifalante:** activa ou desactiva o altifalante. Quando utiliza o altifalante, fale para o microfone na parte superior do dispositivo e mantenha o dispositivo afastado dos seus ouvidos.
- **Silenciar:** desliga o microfone, de maneira a que o outro participante não o possa ouvir.
- **Bluetooth:** muda para um auricular Bluetooth se estiver ligado ao dispositivo.

Toque em **:** para ver mais opções.

Durante uma vídeo-chamada

Toque no ecrã para utilizar as opções seguintes:

- **Trocar:** alterna entre a câmara frontal e a câmara traseira.
- **Silenciar:** desliga o microfone, de maneira a que o outro participante não o possa ouvir.
- **Terminar:** termina a chamada actual.

Toque em  para ver mais opções.

Contactos

Adicionar contactos

Mover contactos de outros dispositivos

Pode mover contactos de outros dispositivos para o seu dispositivo. Consulte [Transferir dados do seu dispositivo anterior](#) para mais informação.

Criar contactos manualmente

1 No ecrã de Aplicações, toque em **Contactos** → **Contactos**.

2 Toque em **+** para introduzir a informação do contacto.

-  : adicionar uma imagem.
- **+** / **-** : adicionar ou eliminar um campo do contacto.

3 Toque em **Guardar**.

Para adicionar um número de telefone à lista telefónica a partir do teclado, toque em **Teclado**, introduza o número e toque em **Adicionar a Contactos**.

Procurar contactos

No ecrã de Aplicações, toque em **Contactos** → **Contactos**.

Utilize um dos seguintes métodos de procura:

- Percorra a lista telefónica para cima ou para baixo.
- Arraste um dedo pelo índice no lado direito da lista telefónica para percorrer a lista de forma mais rápida.
- Toque no campo de procura no cimo da lista telefónica e introduza critérios de procura.

Assim que um contacto é seleccionado, realize uma seguintes das acções:

- ★ : adicionar aos contactos favoritos.
- 📞 / 🗣️ : efectuar uma chamada de vídeo ou de voz.
- ✉️ : redigir uma mensagem.
- ✉️@ : redigir um e-mail.

Adicionar atalhos de contactos ao ecrã Principal

Adicione atalhos de contactos com os quais comunica mais frequentemente ao ecrã Principal.

- 1 No ecrã de Aplicações, toque em **Contactos** → **Contactos**.
- 2 Seccione um contacto.
- 3 Toque em **⋮** → **Adicionar atalho ao ecrã principal**.

Mensagens e e-mail

Mensagem

Enviar mensagens

Envie mensagens de texto (SMS) ou mensagens multimédia (MMS).



Poderá ter custos adicionais no envio ou recepção de mensagens enquanto estiver em roaming.

- 1 Toque em **Mensagem** no ecrã de Aplicações.
- 2 Toque em .
- 3 Adicione destinatários e introduza uma mensagem.

► Modelos Dual SIM:

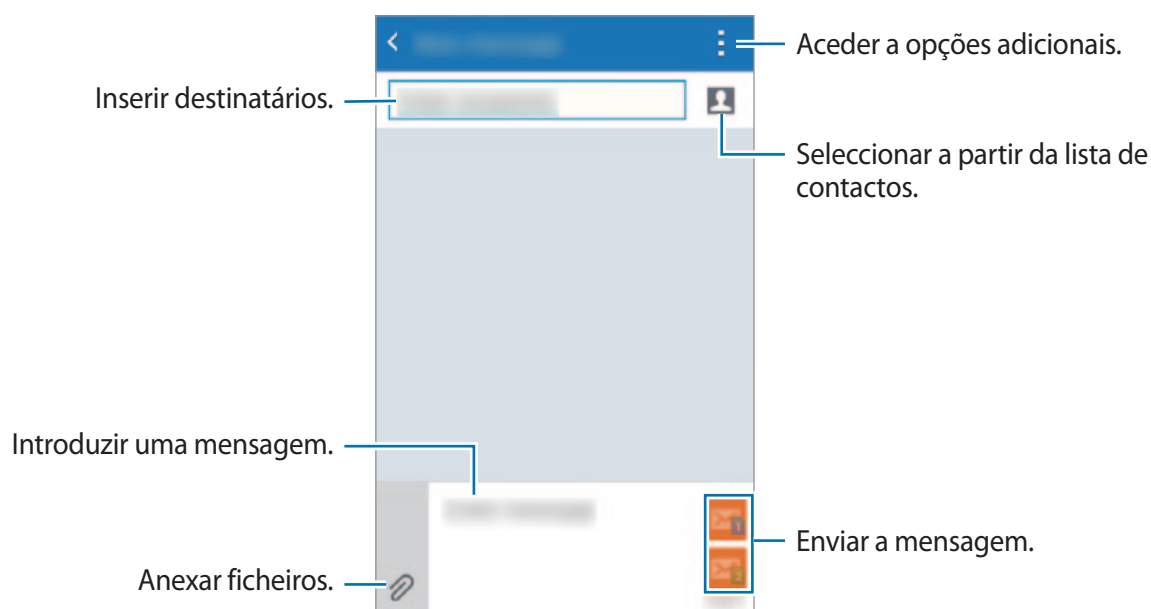

► Modelos SIM único:

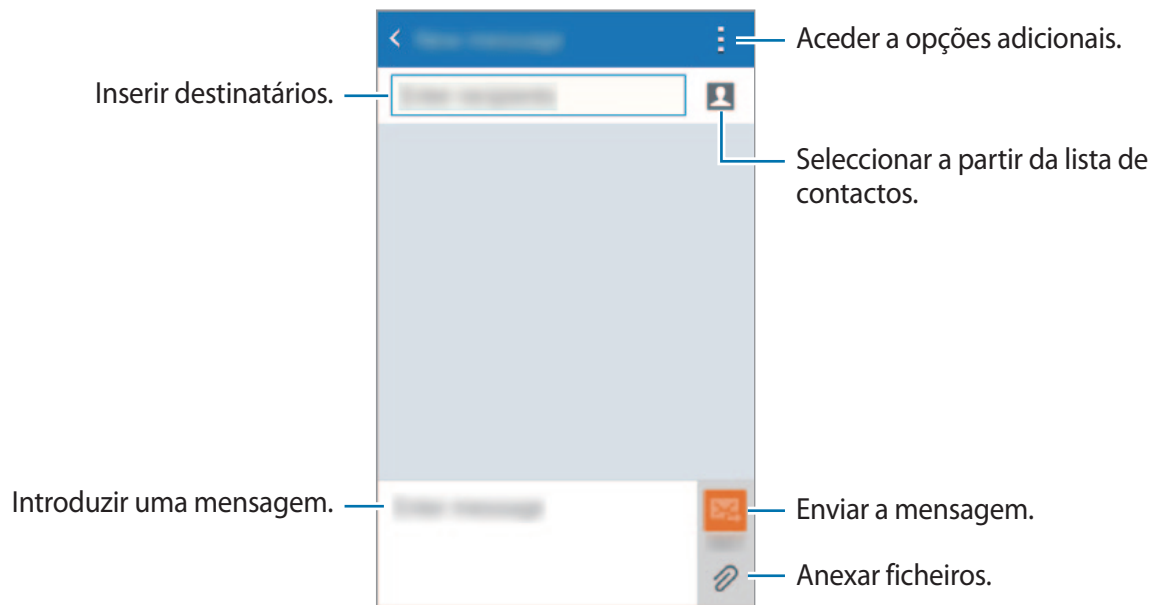

4 ► Modelos Dual SIM: toque em  ou  para enviar a mensagem.

► Modelos SIM único: toque em  para enviar a mensagem.

Ver novas mensagens

As novas mensagens são agrupadas em tópicos de mensagens por contacto. Seleccionar um contacto para ver as mensagens da pessoa.



Poderá ter custos adicionais no envio ou recepção de mensagens enquanto estiver em roaming.

Enquanto visualiza uma mensagem, toque em  para ver mais opções.

E-mail

Configurar contas de e-mail

Toque em **E-mail** no ecrã de Aplicações.

Configure uma conta de e-mail quando abrir o **E-mail** pela primeira vez.

Introduza o endereço de e-mail e a palavra-passe. Toque em **Seguinte** para uma conta de e-mail privada ou toque em **Configuração manual** para uma conta de e-mail de uma empresa. Depois disso, siga as instruções no ecrã para completar a configuração.

Para configurar outra conta de e-mail, toque em **≡** → **Gerir contas** → **+**.

Se tiver mais de uma conta de e-mail, pode definir uma como conta padrão. Toque em **≡** → **Gerir contas** → **:** → **Definir como conta padrão**.

Enviar e-mails

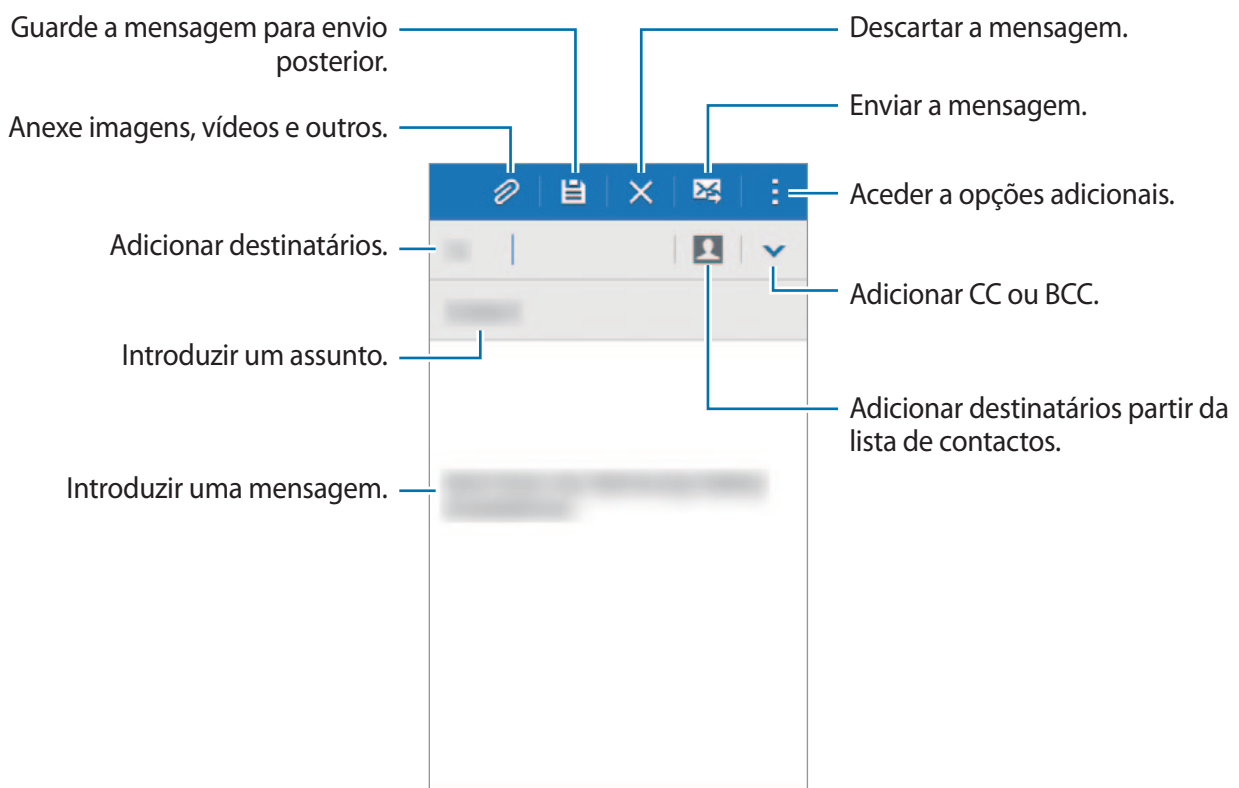

Toque em **E-mail** no ecrã de Aplicações.

Toque em **✉** no fundo do ecrã para escrever uma mensagem.



Ler e-mails

Toque em **E-mail** no ecrã de Aplicações.

Toque em , seleccione uma conta de e-mail para utilizar e obterá novas mensagens. Para obter as novas mensagens manualmente, toque em .

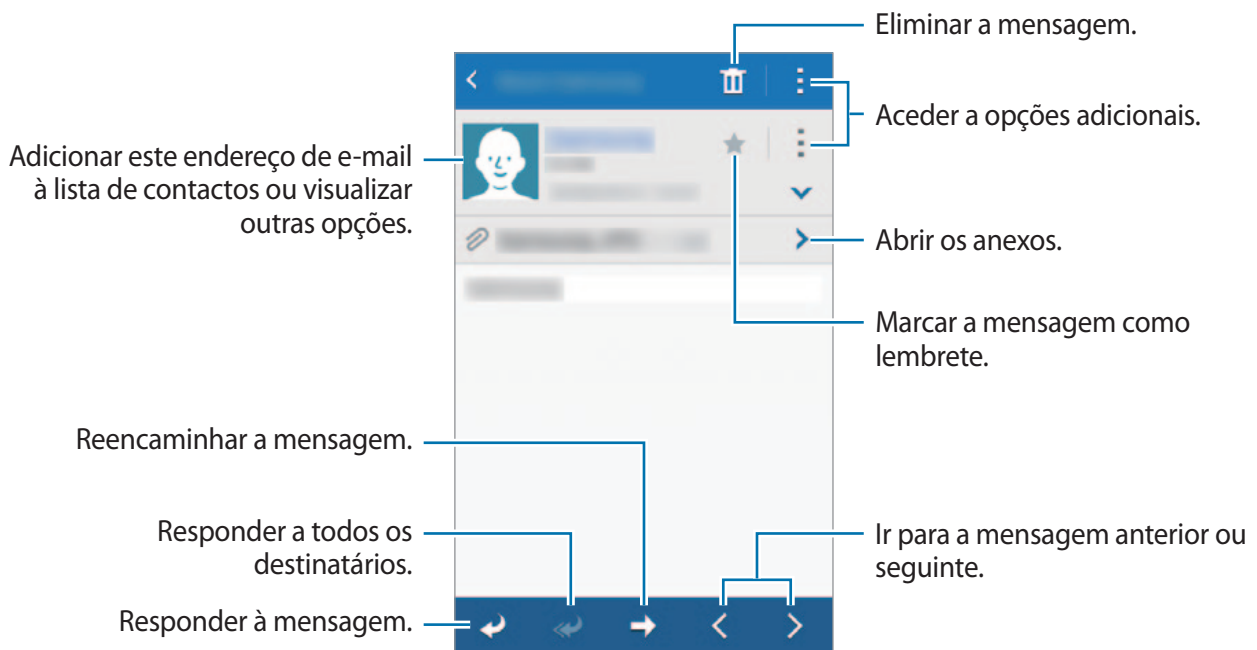

Toque numa mensagem para a ler.



Câmara

Fotografia básica

Tirar fotografias ou gravar vídeos

- 1 Toque em **Câmara** no ecrã de Aplicações.
- 2 Toque na imagem no ecrã de pré-visualização onde pretende que a câmara foque.
- 3 Toque em  para tirar uma fotografia ou toque em  para gravar um vídeo.

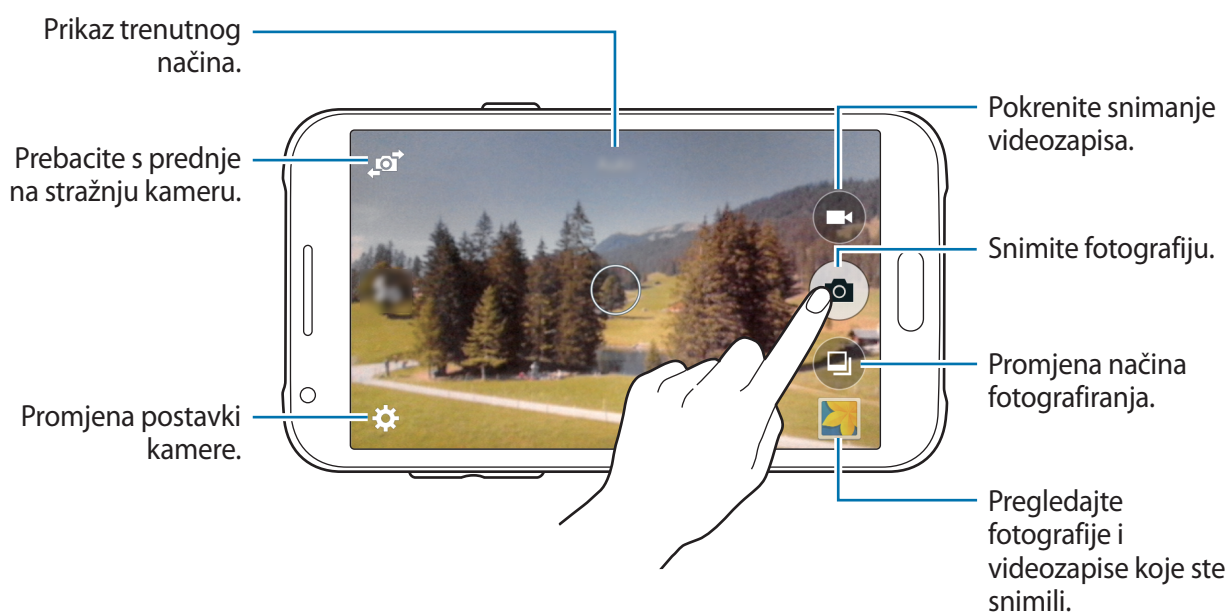

Com dois dedos no ecrã, afaste-os para aumentar o zoom e volte a juntá-los para diminuir o zoom.



- A câmara desliga-se automaticamente quando não estiver em uso.
- Certifique-se de que a objectiva está limpa. De outro modo, o dispositivo poderá não funcionar correctamente em alguns modos que requeiram alta resolução.
- A objectiva da câmara frontal é adequada para tirar fotografias com ângulo de visualização amplo. Poderá ocorrer ligeira distorção em fotografias com ângulo de visualização, o que não indica problemas de desempenho do dispositivo.

Iniciar a Câmara no ecrã bloqueado

Para tirar rapidamente fotografias de momentos especiais, inicie a **Câmara** no ecrã bloqueado.

No ecrã bloqueado, arraste  para fora do círculo maior. Se  não for mostrado, abra o ecrã de Aplicações, toque em **Definições** → **Ecrã bloqueado** e assinale **Atalho da câmara**.



Esta funcionalidade poderá não estar disponível dependendo da sua região ou operadora.

Protocolo da câmara

- Não tire fotografias nem grave vídeos de pessoas sem a sua permissão.
- Não tire fotografias nem grave vídeos onde seja legalmente proibido.
- Não tire fotografias nem grave vídeos em locais onde poderá estar a violar a privacidade de outras pessoas.

Modos de fotografia

Automático

Utilize este modo para permitir que a câmara avalie o ambiente envolvente e determine o modo ideal para a fotografia.

No ecrã de Aplicações, toque em **Câmara** →  → **Automático**.

Rosto belo

Utilize este modo para tirar uma fotografia com rostos mais iluminados para obter imagens mais suaves.

No ecrã de Aplicações, toque em **Câmara** →  → **Rosto belo**.

Panorama

Utilize este modo para tirar uma fotografia composta por várias fotografias combinadas entre si.

No ecrã de Aplicações, toque em **Câmara** →  → **Panorama**. O dispositivo identifica a fotografia com  na **Galeria**.





Para obter a melhor fotografia, siga estas sugestões:

- Movimente a câmara devagar numa direcção.
- Mantenha a imagem dentro da moldura no visor da câmara.
- Evite tirar fotografias de fundos indistintos, tal como céu limpo ou uma parede branca.

Auto-retrato

Utilize este modo para tirar um retrato selfie utilizando a câmara frontal.

- 1 No ecrã de Aplicações, toque em **Câmara**.
- 2 Toque em  para utilizar a câmara frontal.
- 3 Mostre a palma da sua mão para o ecrã ou toque em  para tirar uma fotografia de si mesmo.

Melhor fotografia

Utilize este modo para tirar uma série de fotografias e guardar a melhor. Para visualizar outras fotografias na série, desloque para a esquerda ou para a direita. O dispositivo recomenda a melhor fotografia e identifica-a com .

No ecrã de Aplicações, toque em **Câmara** →  → **Melhor fotografia**.

Disp. contínuo

Utilize este modo para tirar uma série de fotografias de objectos em movimento.

No ecrã de Aplicações, toque em **Câmara** →  → **Disp. contínuo**.

Noite

Utilize este modo para tirar uma fotografia em condições de baixa luminosidade, sem utilizar o flash.

No ecrã de Aplicações, toque em **Câmara** →  → **Noite**.



Esta funcionalidade poderá não ser suportada por alguns dispositivos.







Desporto

Utilize este modo para tirar uma fotografia de objectos em movimento rápido.

No ecrã de Aplicações, toque em **Câmara** →  → **Desporto**.

Definições da câmara

No ecrã de Aplicações, toque em **Câmara** → . Nem todas as opções seguintes estão disponíveis nos modos de câmara e vídeo.

-  /  : active ou desactive o flash.
-  : inverta a imagem para criar uma imagem-espelho da cena original, quando tirar fotografias com a câmara frontal.
-  : utilize para fotografias com atraso.
-  : seleccione um efeito de filtro para utilizar quando tirar fotografias ou gravar vídeos.
-  /  : seleccione uma resolução. Utilize uma resolução mais elevada para uma qualidade superior. Porém, ocupa mais memória.

Para utilizar mais opções, toque em .

- **Selfie c/ palma:** defina o dispositivo para detectar a sua palma da mão, para que possa tirar auto-retratos.
- **Rosto belo:** defina o dispositivo para tirar uma fotografia com rostos mais iluminados para fotografias mais suaves.
- **Modo de focagem:** seleccione um modo de foco. **Auto** é controlado pela câmara. **Macro** destina-se a objectos muito próximos.
- **Valor de exposição:** altere o valor de exposição. Isto determina a quantidade de luz que o sensor da câmara recebe. Para condições de pouca luz, utilize uma exposição superior.
- **ISO:** seleccione um valor de ISO. Isto controla a sensibilidade da câmara à luz. É medido em equivalentes às câmaras de filmar. Valores baixos para motivos estáticos ou com luzes brilhantes. Valores altos para motivos com movimentos rápidos ou com pouca luz.

- **Equilíbrio de brancos:** selecione um equilíbrio de brancos apropriado, de maneira a que as imagens tenham cores reais. As definições foram concebidas para situações de luminosidade específica. Estas definições são semelhantes à gama de calor da exposição de equilíbrio de brancos em câmaras profissionais.
- **Modos de medição:** selecione um método de medição. Isto determina como os valores de luminosidade são calculados. **Medido ao centro** mede a luz de fundo no centro da cena. **Ponto** mede o valor de luz de um local específico. **Matriz** calcula a média de toda a cena.
- **Tocar para tirar fotos:** toque na imagem no ecrã de pré-visualização para tirar fotografias.
- **Tamanho do vídeo:** selecione uma resolução. Utilize uma resolução mais elevada para uma qualidade superior. Porém, ocupa mais memória.
- **Modo de gravação:** altere o modo de gravação.
- **Etiquetas localização:** defina o dispositivo para anexar uma etiqueta de localização à fotografia.



- Para melhorar os sinais de GPS, evite tirar fotografias em locais onde o sinal possa estar obstruído, como entre edifícios ou em áreas de baixa altitude ou com más condições atmosféricas.
- Quando partilha uma fotografia com uma etiqueta de localização anexada, a informação de localização pode ser exposta para as outras pessoas.
- **Localização armazenam.:** selecione a localização da memória para armazenamento.
- **Linhas de grelha:** exhibe guias no visor para o ajudar na composição quando seleccionar motivos.
- **A tecla de volume:** defina o dispositivo para utilizar a tecla de volume para controlar o obturador ou a função de zoom.
- **Repor definições:** reponha as definições da câmara.



As opções disponíveis poderão variar dependendo do modo utilizado.

Galeria

Visualizar o conteúdo do dispositivo

No ecrã de Aplicações, toque em **Galeria** e seleccione uma imagem ou um vídeo.

Os ficheiros de vídeo mostram o ícone ◻ na pré-visualização de miniatura.

Para ocultar ou mostrar a barra de menu e a pré-visualização de miniaturas, toque no ecrã.

Enviar a imagem para outras
pessoas.

Ir para o ecrã anterior.



Modificar a imagem.

Aceder a opções adicionais.

Eliminar a imagem.

Miniaturas de pré-visualização de
imagem e vídeo

Aplicações úteis e funcionalidades

S Planner

Criar eventos ou tarefas

- 1 Toque em **S Planner** no ecrã de Aplicações.
- 2 Toque em **+**. Ou então, seleccione uma data sem eventos ou tarefas e toque na data novamente.
Se na data já existirem eventos ou tarefas guardadas, toque na data e toque em **+**.
- 3 Seleccione um evento ou tarefa para introduzir os detalhes.
 - **Adicionar evento:** defina uma data de início e de fim para um evento. Pode configurar uma definição de repetição opcional.
 - **Adicionar tarefa:** adicione uma tarefa para fazer numa data específica. Pode configurar uma definição de prioridade opcional.

The screenshot shows the event creation form in S Planner. It features a green header with 'Cancelar' and 'Guardar' buttons. Below the header is a dropdown menu for selecting a calendar, followed by a text input field for the title, a location input field, and date pickers for start and end times. There is also a 'Todo o dia' checkbox and a reminder section with a plus sign. At the bottom, there is a 'Ver mais opções' button.

Annotations on the left side:

- Seleccionar um item. (points to the calendar dropdown)
- Introduzir um título. (points to the title input field)
- Definir uma data de início e de fim para o evento. (points to the start and end date pickers)
- Adicionar mais detalhes. (points to the 'Ver mais opções' button)

Annotations on the right side:

- Seleccionar um calendário para utilizar ou com o qual sincronizar. (points to the calendar dropdown)
- Insira a localização do evento. (points to the location input field)
- Defina um lembrete para o evento. (points to the reminder plus sign)

- 4 Toque em **Guardar** para guardar o evento ou tarefa.

Sincronizar eventos ou tarefas com as suas contas

Toque em **S Planner** no ecrã de Aplicações.

Para sincronizar eventos e tarefas com as suas contas, toque em **☰** → **Sincronizar**.

Para adicionar contas para sincronizar, toque em **☰** → **Agendas** → **Adicionar conta**. Depois, seleccione uma conta a sincronizar e inicie sessão. Quando uma conta é adicionada um círculo verde é exibido junto do nome da conta.

Para alterar a opção de sincronização de uma conta, abra o ecrã de Aplicações, toque em **Definições** → **Contas** e depois seleccione um serviço de uma conta.

Internet

1 Toque em **Internet** no ecrã de Aplicações.

2 Toque no campo de endereço. Para alterar o motor de busca, toque no ícone do motor de busca junto do campo de endereço web.

3 Introduza o endereço web ou uma palavra-chave e toque em **Ir**.

Para visualizar as barras de ferramentas, arraste ligeiramente o seu dedo para baixo no ecrã.

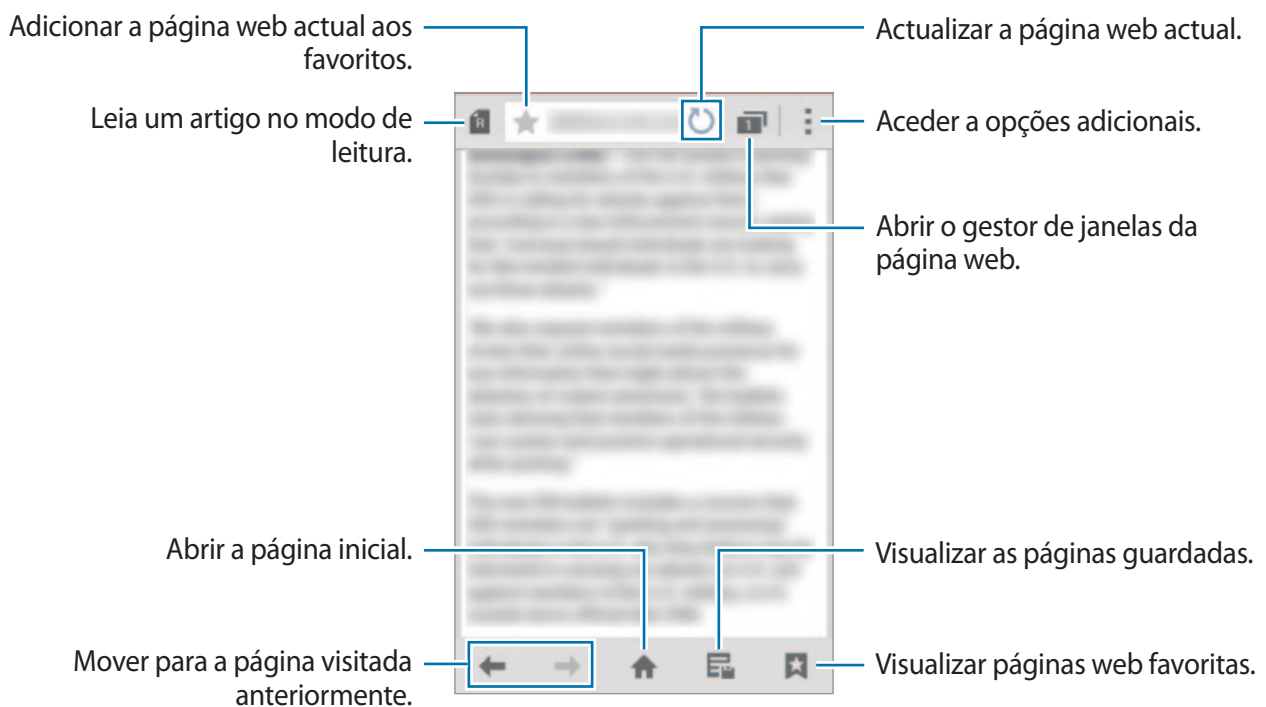

Vídeo

Reproduzir vídeos

Toque em **Vídeo** no ecrã de Aplicações.

Selecione um vídeo a reproduzir.

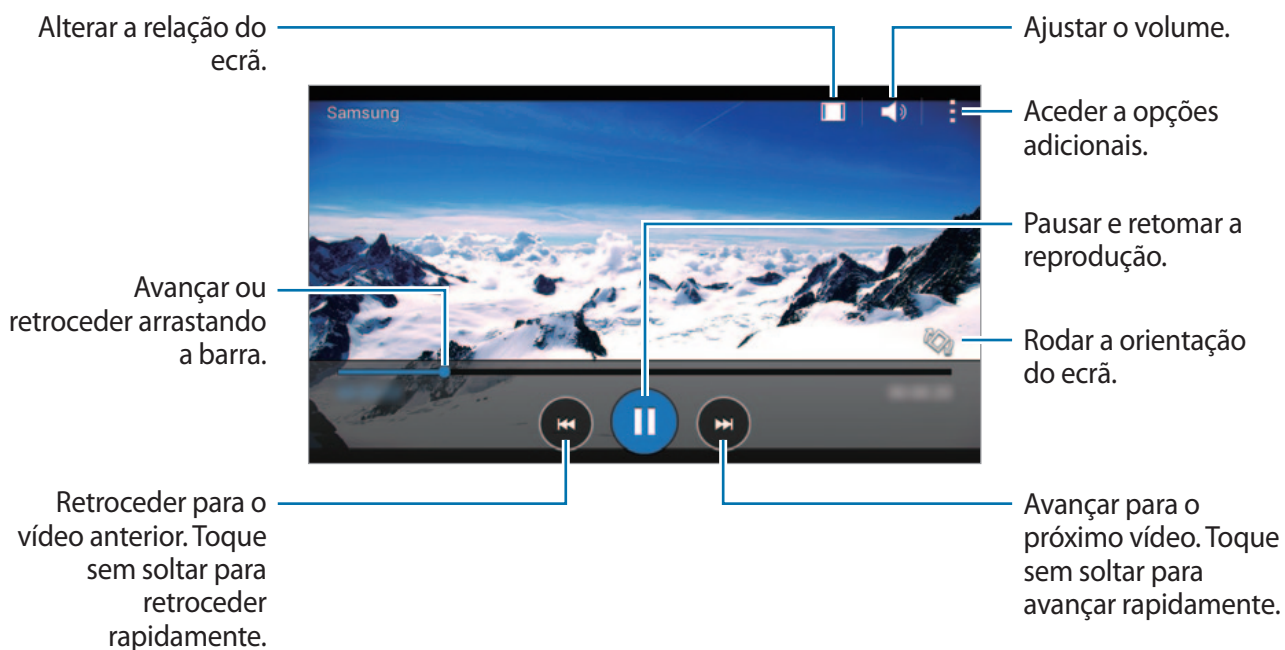

Relógio

Alarme

No ecrã de Aplicações, toque em **Relógio** → **Alarme**.

Definir alarmes

Toque em **+** na lista de alarmes, defina a hora de um alarme, seleccione os dias nos quais o alarme deve repetir, configure várias opções de alarme e toque em **Guardar**. Para activar ou desactivar alarmes, toque em  junto do alarme na lista de alarmes.

- **Adiar:** defina um intervalo e o número de vezes que o alarme deve repetir após a hora definida.
- **Alarme inteligente:** defina uma hora e um tom para o alarme inteligente. Um alarme inteligente inicia num volume baixo alguns minutos antes do alarme predefinido agendado para tocar. O volume do alarme inteligente aumenta gradualmente até que o desligue ou o alarme predefinido toque.

Parar alarmes

Arraste **X** para fora do círculo para parar o alarme. Se já activou anteriormente a opção adiar, arraste **ZZ** para fora do círculo maior para repetir o alarme depois do período de tempo específico.

Eliminar alarmes

Toque em **:** → **Seleccionar**, seleccione alarmes e toque em **III**.

Relógio Mundial

No ecrã de Aplicações, toque em **Relógio** → **Relógio Mundial**.

Criar relógios

Toque em **+** e introduza o nome de uma cidade ou seleccione uma cidade da lista de cidades.

Eliminar relógios

Toque em **:** → **Seleccionar**, seleccione relógios e toque em **🗑️**.

Cronómetro

No ecrã de Aplicações, toque em **Relógio** → **Cronómetro**.

Toque em **Iniciar** para cronometrar um evento. Toque em **Marcar** para gravar os tempos das voltas.

Toque em **Parar** para parar o tempo. Para apagar os tempos as voltas, toque em **Repor**.

Temporizador

No ecrã de Aplicações, toque em **Relógio** → **Temporizador**.

Defina a duração e toque em **Iniciar**.

Arraste **✖** para fora do círculo maior quando o temporizador iniciar.

Calculadora

Utilize esta aplicação para cálculos simples ou complexos.

Toque em **Calculadora** no ecrã de Aplicações.

Rode o dispositivo para a vista horizontal para utilizar a calculadora científica. Se a **Rotação do ecrã** estiver desactivada, toque em  → **Calculadora científica**.



Memorando

Utilize esta aplicação para criar memorandos e organizá-los por categoria.

Toque em **Memorando** no ecrã de Aplicações.

Compor um memorando

Toque em  na lista de memorandos e introduza um memorando. Enquanto escreve um memorando, utilize as opções seguintes:

-  : crie ou defina uma categoria.
-  : insira imagens.
-  : faça uma gravação de voz para inserir.

Para guardar o memorando, toque em **Guardar**.

Para editar um memorando, toque no memorando e toque no conteúdo do memorando.





Procurar memorandos

Toque em  na lista de memorandos e introduza a palavra-chave para procurar memorandos que incluam a palavra-chave.

Gravador de Voz

Gravar memorandos de voz

Toque em **Gravador de Voz** no ecrã de Aplicações.



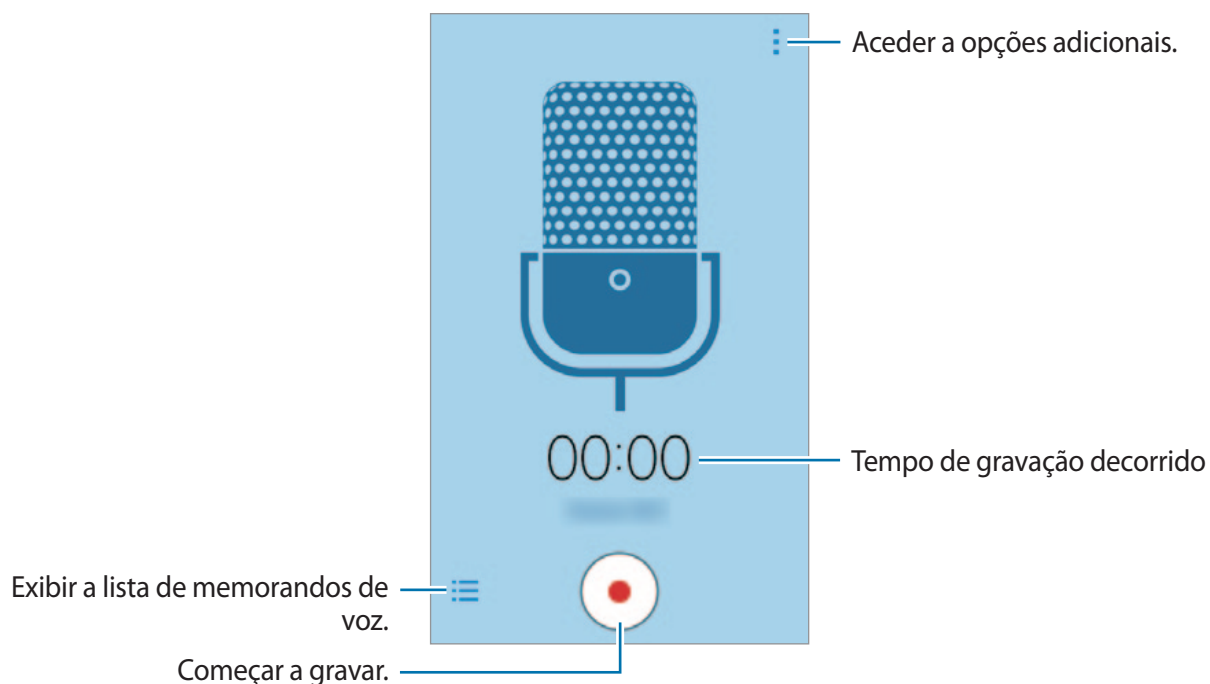

Toque em  para iniciar a gravação. Fale para o microfone. Toque em  para pausar a gravação. Para cancelar a gravação, toque em . Toque em  para terminar a gravação.



Reproduzir memorandos de voz

Toque em **Gravador de Voz** no ecrã de Aplicações.

Toque em  e seleccione um memorando de voz para reproduzir.

-  /  : pausar ou reproduzir a reprodução.
-  /  : ir para o memorando de voz anterior ou seguinte.

Rádio



Ouvir o rádio FM

Toque em **Rádio** no ecrã de Aplicações.

Antes de utilizar esta aplicação, deve ligar um auricular, uma vez que funciona como a antena do rádio.



O rádio FM procura e guarda as estações disponíveis automaticamente quando for iniciado pela primeira vez.

Toque em  para ligar o rádio FM. Selecciona a estação de rádio pretendida na lista de estações e toque em  para voltar ao ecrã do rádio FM.

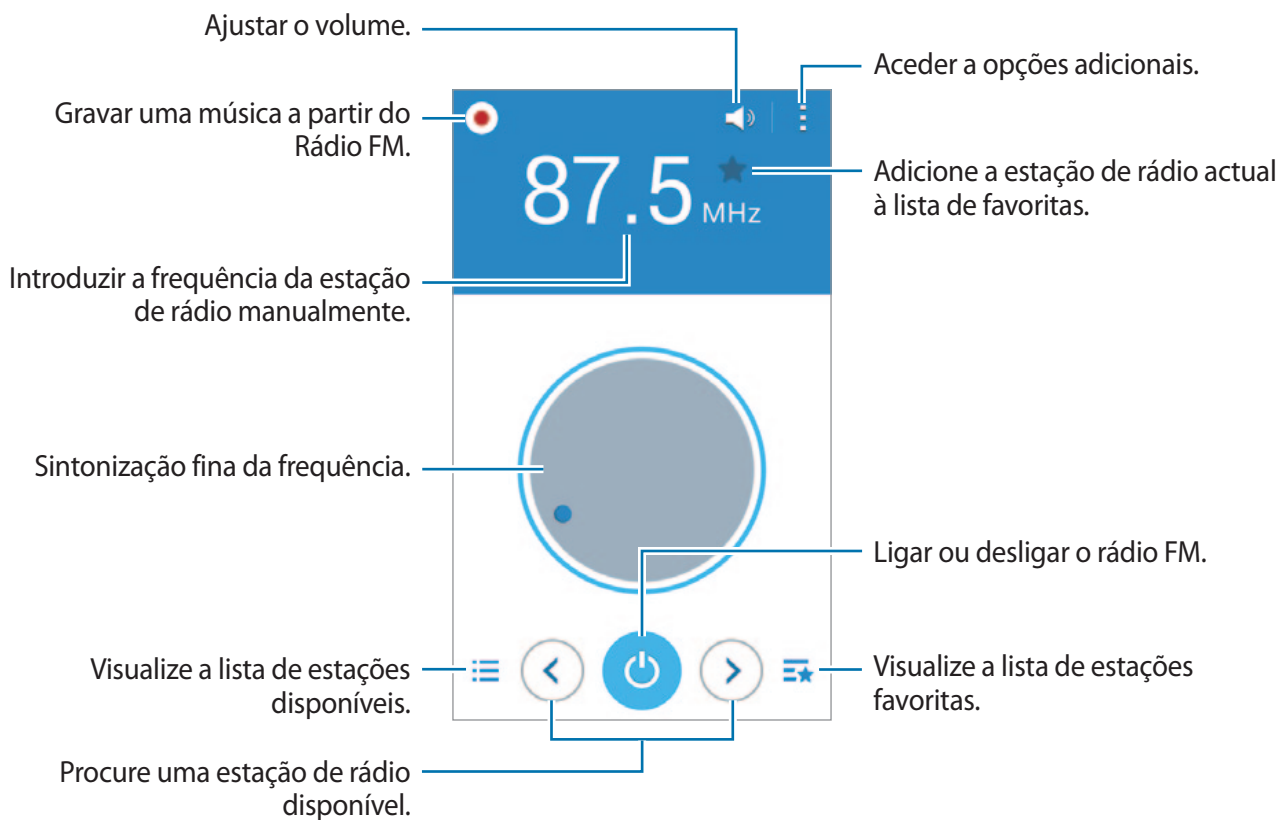

Procurar estações de rádio

Toque em **Rádio** no ecrã de Aplicações.

Toque em  → **Pesquisar** e seleccione uma opção de procura. O rádio FM procura e guarda as estações disponíveis automaticamente.

Selecione a estação de rádio pretendida na lista de estações e toque em  para voltar ao ecrã do rádio FM.

Aplicações Google

O Google fornece entretenimento, redes sociais e aplicações de negócios. Pode requerer uma conta Google para aceder a algumas aplicações. Consulte [Configurar contas](#) para mais informação.

Para ver mais informação sobre a aplicação, abra o ecrã principal de cada aplicação, toque em  → **Ajuda**.



Algumas aplicações poderão não estar disponíveis ou podem estar etiquetadas de forma diferente dependendo da sua região ou operadora.

Chrome

Procure informação e navegue pelas páginas web.

Gmail

Envie ou receba e-mails através do serviço Google Mail.

Google+

Partilhe as suas notícias e siga as actualizações que a sua família, amigos e ou outras pessoas partilham. Pode também criar cópias de segurança das suas fotografias e vídeos e mais.

Maps

Procure a sua localização no mapa, procure localizações e veja a informação da localização para vários locais.

Play Music

Descubra, ouça e partilhe música com o seu dispositivo.

Play Filmes

Visualize vídeos armazenados no seu dispositivo e transfira vários conteúdos para ver no **Play Store**.

Play Livros

Transfira vários livros da **Play Store** e leia-os.

Play Quiosque

Leia as notícias e revistas que lhe interessem numa localização conveniente.

Jogos Play

Transfira jogos do **Play Store** e jogue-os com outras pessoas.

Drive

Armazene o seu conteúdo na nuvem, aceda-lhe em qualquer lugar e partilhe-o com outras pessoas.

YouTube

Assista ou crie vídeos e partilhe-os com outras pessoas.

Fotografias

Gira fotografias, álbuns e vídeos que guardou no dispositivo ou transferiu para o **Google+**.

Hangouts

Converse com os seus amigos individualmente ou em grupos e utilize imagens, ícones emotivos e chamadas de vídeo enquanto conversa.

Google

Procure rapidamente por itens na Internet ou no seu dispositivo.

Pesquisa por Voz

Procure rapidamente por itens dizendo uma palavra-chave ou frase.

Definições Google

Configure as definições de algumas funcionalidades fornecidas pela Google.

Ligar a outros dispositivos

Bluetooth

Acerca do Bluetooth

O Bluetooth cria uma ligação directa sem fios entre dois dispositivos em curtas distâncias. Utilize o Bluetooth para trocar dados ou ficheiros de multimédia com outros dispositivos.



- A Samsung não se responsabiliza pela perda, interceptação ou uso indevido de dados enviados ou recebidos através de Bluetooth.
- Certifique-se sempre de que só troca informações com dispositivos que conhece e que estão seguros. Se existirem obstáculos entre os dispositivos, a distância de acção pode ser reduzida.
- Alguns dispositivos, especialmente aqueles que não foram testados ou aprovados pela Bluetooth SIG, podem ser incompatíveis com o seu dispositivo.
- Não utilize a funcionalidade Bluetooth para fins ilegais (como, por exemplo, piratear cópias de ficheiros ou escuta ilegal de conversas para fins comerciais).
A Samsung não se responsabiliza pelas repercussões de utilização ilegal da funcionalidade Bluetooth.

Emparelhar com outros dispositivos Bluetooth

- 1 No ecrã de Aplicações, toque em **Definições** → **Bluetooth**, toque no interruptor de **Bluetooth** para o activar e toque em **Pesquisar**.

Os dispositivos detectados são listados.

Para configurar o dispositivo como visível para outros dispositivos, toque no nome do dispositivo.

2 Seleccione um dispositivo para emparelhar.

Se o seu dispositivo já emparelhou com o dispositivo, toque no nome do dispositivo sem confirmar a palavra-chave gerada automaticamente.

Se o dispositivo ao qual pretende emparelhar não se encontrar na lista, solicite que o dispositivo ligue a sua opção de visibilidade.

3 Aceite o pedido de autorização Bluetooth em ambos os dispositivos para confirmar.

Enviar e receber dados

Muitas aplicações são compatíveis com a transferência de dados através de Bluetooth. Pode partilhar dados, tais como contactos ou ficheiros de multimédia, com outros dispositivos Bluetooth. As seguintes acções são um exemplo de envio de uma imagem para outro dispositivo.

Enviar uma imagem

1 No ecrã de Aplicações, toque em **Galeria**.

2 Seleccione uma imagem.

3 Toque em → **Bluetooth** e seleccione um dispositivo para o qual transferir a imagem.

Se o dispositivo ao qual pretende emparelhar não se encontrar na lista, solicite que o dispositivo ligue a sua opção de visibilidade. Ou, defina o seu dispositivo como visível para outros dispositivos.

4 Aceite o pedido de autorização Bluetooth no outro dispositivo.

Receber uma imagem

Quando o outro dispositivo lhe enviar uma imagem, aceite o pedido de autorização Bluetooth. A imagem recebida é guardada na **Galeria** → na pasta **Download**.

Desemparelhar dispositivos Bluetooth



- 1 No ecrã de Aplicações, toque em **Definições** → **Bluetooth**.
O dispositivo exibe os dispositivos emparelhados na lista.
- 2 Toque em  junto do nome do dispositivo para desemparelhar.
- 3 Toque em **Desemparelhar**.

Wi-Fi Direct

Acerca do Wi-Fi Direct

Wi-Fi Direct liga dispositivos directamente através de uma rede Wi-Fi sem necessidade de um ponto de acesso.

Ligar a outros dispositivos

- 1 No ecrã de Aplicações, toque em **Definições** → **Wi-Fi** e toque no interruptor **Wi-Fi** para o activar.
- 2 Toque em  → **Wi-Fi Direct**.
Os dispositivos detectados são listados.
- 3 Seleccione um dispositivo ao qual se pretende ligar.
Para ligar a vários dispositivos, toque em  → **Ligações múltiplas**.
Para alterar o nome do dispositivo, toque em  → **Mudar o nome do dispositivo**.
- 4 Aceite o pedido de autorização Wi-Fi Direct no outro dispositivo para confirmar.

Enviar e receber dados

Pode partilhar dados, tais como contactos ou ficheiros de multimédia, com outros dispositivos. As seguintes acções são um exemplo de envio de uma imagem para outro dispositivo.

Enviar uma imagem

- 1 No ecrã de Aplicações, toque em **Galeria**.
- 2 Seleccione uma imagem.
- 3 Toque em  → **Wi-Fi Direct** e seleccione um dispositivo para o qual transferir a imagem.
- 4 Aceite o pedido de autorização Wi-Fi Direct no outro dispositivo.

Receber uma imagem

Quando o outro dispositivo lhe enviar uma imagem, aceite o pedido de autorização Wi-Fi Direct. A imagem recebida é guardada na **Galeria** → na pasta **Download**.

Terminar a ligação ao dispositivo

- 1 No ecrã de Aplicações, toque em **Definições** → **Wi-Fi**.
- 2 Toque em  → **Wi-Fi Direct**.
O dispositivo exhibe os dispositivos ligados na lista.
- 3 Toque em **Terminar ligação** → **OK** para desligar os dispositivos.

NFC (Modelos com NFC)

Acerca do NFC

O seu dispositivo permite-lhe ler etiquetas NFC que contêm informações sobre produtos. Pode também utilizar esta funcionalidade para efectuar pagamentos e adquirir bilhetes para transportes ou eventos depois de transferir as aplicações necessárias.



A bateria contém uma antena NFC embutida. Manuseie a bateria com cuidado para não danificar a antena NFC.

Utilizar a funcionalidade NFC

Utilize a funcionalidade NFC para enviar imagens ou contactos para outros dispositivos e ler informações sobre produtos em etiquetas NFC. Se inserir um cartão SIM ou USIM com funcionalidade de pagamento, pode utilizar o dispositivo para efectuar pagamentos de forma conveniente.

No ecrã de Aplicações, toque em **Definições** → **NFC** e toque no interruptor **NFC** para o activar. Coloque a área de antena NFC, na parte traseira do seu dispositivo, junto de uma etiqueta NFC. Surge a informação sobre a etiqueta.

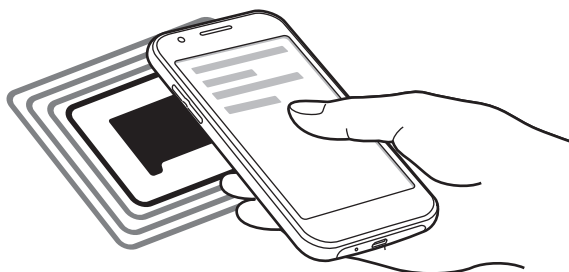

Certifique-se de que o ecrã do dispositivo está desbloqueado. Caso contrário, o dispositivo não irá ler as etiquetas NFC ou os dados recebidos.

Efectuar uma compra com a funcionalidade NFC

Antes de poder utilizar a funcionalidade NFC para efectuar pagamentos, deve registar o serviço de pagamentos móveis. Para registar ou obter mais informação sobre o serviço, contacte a sua operadora.

No ecrã de Aplicações, toque em **Definições** → **NFC** e toque no interruptor **NFC** para o activar.

Toque na área de antena NFC, na parte traseira do seu dispositivo, no leitor de cartões NFC.

Para definir a aplicação de pagamento padrão, toque em **Tocar e pagar** e seleccione uma aplicação.



A lista de serviços de pagamento pode não incluir todas as aplicações de pagamento disponíveis.

Enviar dados

Utilize a funcionalidade Android Beam para enviar dados, tais como páginas web e contactos para dispositivos com NFC activo.

- 1 No ecrã de Aplicações, toque em **Definições** → **NFC** e toque no interruptor **NFC** para o activar.
- 2 Toque em **Android Beam** e toque no interruptor de **Android Beam** para o activar.
- 3 Seleccione um item e toque com a antena NFC do outro dispositivo na antena NFC do seu dispositivo.
- 4 Quando **Tocar para transmitir** surgir no ecrã, toque no ecrã do seu dispositivo para enviar o item.

Impressão móvel

Ligue o dispositivo a uma impressora através de Wi-Fi ou Wi-Fi Direct e imprima imagens ou documentos.



Algumas impressoras podem não ser compatíveis com o dispositivo.

Adicionando os plugins de impressora

Adicionar plugins para impressoras que você deseja conectar o dispositivo com eles.

No ecrã de Aplicações, toque em **Definições** → **Impressão** → **Adicionar impressora**, e procura plugins de impressora em **Play Store**. Selecione o plugin de impressora e instalar.

Ligar a uma impressora

No ecrã de Aplicações, toque em **Definições** → **Impressão**, seleccione um tipo de impressão e toque no interruptor na parte superior do ecrã do lado direito para o activar. O dispositivo procura impressoras que estejam ligadas à mesma rede Wi-Fi que o seu dispositivo. Seleccione uma impressora para utilizar como impressora predefinida.

Para adicionar impressoras manualmente, seleccione o plugin de impressora, toque em **:** → **Adicionar impressora** → **+**, introduza os detalhes e toque em **OK**.

Para alterar as configurações de impressão, seleccione uma impressora plug-in e toque em **:** → **Definições de impressão**.

Imprimir conteúdo

Enquanto visualiza conteúdos, tais como imagens ou documentos, toque em **:** → **Imprimir** e seleccione uma impressora.

Dispositivo e gestor de dados

Actualizar o dispositivo

O dispositivo pode ser actualizado com o software mais recente.

Actualizar sem fios

O dispositivo pode ser actualizado com o software mais recente directamente pelo serviço Firmware Over-The-Air (FOTA).

No ecrã de Aplicações, toque em **Definições** → **Acerca do dispositivo** → **Actualização de software** → **Actualizar**.

Actualizar pelo Samsung Kies

Transfira a versão mais recente do Samsung Kies a partir da página web da Samsung. Inicie o Samsung Kies e ligue o dispositivo ao computador. O Samsung Kies reconhece automaticamente o dispositivo e exibe as actualizações disponíveis, caso existam, numa caixa de diálogo. Clique na tecla Actualizar na caixa de diálogo para iniciar a actualização. Consulte a ajuda do Samsung Kies para obter mais informações sobre como actualizar.



- Não desligue o computador nem retire o cabo USB enquanto o dispositivo estiver a actualizar.
- Enquanto actualiza o dispositivo, não ligue outros dispositivos multimédia ao computador. Ao fazê-lo poderá interferir com o processo de actualização.

Transferir ficheiros entre o dispositivo e um computador

Mova ficheiros de áudio, vídeo, imagem ou outros tipos de ficheiros do dispositivo para o computador ou vice-versa.



Não desligue o cabo USB do dispositivo enquanto está a transferir ficheiros. Ao fazê-lo poderá perder dados ou danificar o dispositivo.



- Não desligue o dispositivo do computador quando reproduz ficheiros guardados no dispositivo no computador ligado. Depois de terminar a reprodução do ficheiro, desligue o dispositivo do computador.
- Os dispositivos podem não se ligar correctamente se estiverem ligados através de um hub USB. Ligue o dispositivo directamente à porta USB do computador.

Ligar como dispositivo multimédia

- 1 Ligue o dispositivo ao computador utilizando um cabo USB.
- 2 Abra o painel de notificações e toque em **Ligado como dispositivo de multimédia** → **Dispositivo multimédia (MTP)**.
Toque em **Câmara (PTP)** se o seu computador não for compatível com o Protocolo de Transferência de Multimédia (MTP) ou não tenha o controlador adequado instalado.
- 3 Transfira ficheiros entre o seu dispositivo e o computador.

Ligar com Samsung Kies

O Samsung Kies é uma aplicação de computador que gere os conteúdos multimédia e informação pessoal dos dispositivos Samsung. Transfira o Samsung Kies mais recente a partir da página web da Samsung.

- 1 Ligue o dispositivo ao computador utilizando um cabo USB.
O Samsung Kies inicia automaticamente no computador. Caso o Samsung Kies não inicie automaticamente, faça duplo clique no ícone Samsung Kies no seu computador.
- 2 Transfira ficheiros entre o seu dispositivo e o computador.
Consulte a ajuda do Samsung Kies para obter mais informações.

Cópia de segurança e reposição de dados

Mantenha a sua informação pessoal, dados de aplicações e definições seguras no seu dispositivo. Pode criar cópias de segurança da sua informação sensível para uma conta de segurança e aceder-lhe posteriormente.

Utilizar uma conta Google

- 1 Toque em **Definições** no ecrã de Aplicações.
- 2 Toque em **Cópia de segurança e reposição** e assinale **Cópia de segurança**.
- 3 Toque em **Cópia de segurança da conta** e seleccione uma conta como conta de segurança.



Para restaurar os dados, deve iniciar sessão na sua conta Google no assistente de configuração. Pode iniciar e abrir o assistente de configuração ao realizar um restauro para os dados de fábrica no dispositivo. Se não iniciar sessão na sua conta Google através do assistente de configuração, não poderá restaurar a cópia de segurança de dados.

Realizar um restauro de dados

Elimine todas as definições e dados do dispositivo. Antes de fazer um restauro de dados de fábrica, certifique-se de que efectuou uma cópia de segurança de todos os dados importantes armazenados no seu dispositivo. Consulte [Cópia de segurança e reposição de dados](#) para mais informação.

No ecrã de Aplicações, toque em **Definições** → **Cópia de segurança e reposição** → **Repor definições** → **Repor dispositivo** → **Apagar tudo**. O dispositivo reinicia automaticamente.

Definições

Acerca das Definições

Utilize esta aplicação para configurar o dispositivo, definir opções de aplicações e adicionar contas.

Toque em **Definições** no ecrã de Aplicações.



As funcionalidades suportadas podem diferir ou estar identificadas de maneira diferente dependendo se o seu dispositivo é um modelo de SIM único ou dual.

LIGAÇÕES

Wi-Fi

Active a funcionalidade Wi-Fi para ligar a uma rede Wi-Fi e aceder à Internet ou a outros dispositivos de rede.

No ecrã de definições, toque em **Wi-Fi** e toque no interruptor **Wi-Fi** para o activar.

Para utilizar as opções, toque em

- **Pesquisar:** procure redes disponíveis.
- **Wi-Fi Direct:** active Wi-Fi Direct e ligue dispositivos directamente através de Wi-Fi para partilhar ficheiros.
- **Avançado:** personalize as definições de Wi-Fi.
- **Botão de difusão WPS:** ligue a uma rede Wi-Fi segura através da tecla WPS.
- **Introdução do PIN WPS:** ligue a uma rede Wi-Fi segura através de um PIN WPS.

Configurar a politica de suspensão Wi-Fi

Toque em → **Avançado** → **Manter Wi-Fi durante suspensão**.



Quando o ecrã se desliga, o dispositivo desliga automaticamente as ligações Wi-Fi. Quando isto acontece, o dispositivo acede automaticamente às redes móveis, caso esteja definido para as utilizar. Podem ser aplicadas taxas sobre a transferências de dados. Para evitar custos adicionais, defina esta opção para **Sempre**.

Bluetooth

Active a funcionalidade Bluetooth para trocar informação a curtas distâncias.

No ecrã de definições, toque em **Bluetooth** e toque no interruptor **Bluetooth** para o activar.

Para utilizar mais opções, toque em .

- **Visível durante:** defina por quanto tempo o dispositivo está visível.
- **Ficheiros recebidos:** veja os ficheiros recebidos através de Bluetooth.

PA móvel e ancoragem

Utilize o dispositivo como um PA móvel para partilhar a ligação de dados móveis do dispositivo com outros dispositivos. Consulte [PA móvel e ancoragem](#) para mais informação.

No ecrã de definições, toque em **PA móvel e ancoragem**.

- **PA móvel:** utilize o PA Móvel para partilhar a ligação de dados móveis do seu dispositivo com computadores ou outros dispositivos através da rede Wi-Fi. Pode utilizar esta funcionalidade quando a ligação de rede não está disponível.
- **Ancoragem USB:** utilize a ancoragem USB para partilhar a ligação de dados móveis do seu dispositivo com um computador através de USB. Quando ligado a um computador, o seu dispositivo é utilizado como um modem sem fios para computador.
- **Ancoragem Bluetooth:** utilize a ancoragem Bluetooth para partilhar a ligação de dados móveis do seu dispositivo com computadores ou outros dispositivos através de Bluetooth.

Modo de voo

Desactiva todas as funções sem fios do seu dispositivo. Só poderá utilizar serviços não dependentes da rede.

No ecrã de definições, toque em **Modo de voo**.

Utilização de dados

Mantenha-se ao corrente da quantidade de dados que utiliza e personalize as definições para os limitar.

No ecrã de definições, toque em **Utilização de dados**.

- **Dados móveis:** configure o dispositivo para utilizar ligações de dados em qualquer rede móvel.
- **Definir limite de dados móveis:** defina um limite para a utilização de dados móveis.
- **Ciclo utilização de dados:** defina uma data de reposição mensal para monitorizar a utilização de dados entre períodos.

Para utilizar mais opções, toque em .

- **Dados em roaming:** configure o dispositivo para utilizar ligações de dados quando estiver em roaming.
- **Restringir dados de 2º plano:** configure o dispositivo para desactivar a sincronização em segundo plano quando utilizar uma rede móvel.
- **Sincronizar dados automaticamente:** active ou desactive a sincronização automática das aplicações, tais como calendário ou e-mail. Pode seleccionar qual a informação a sincronizar para cada conta em **Definições** → **PESSOAL**.
- **Mostrar utilização de Wi-Fi:** configure o dispositivo para mostrar a sua utilização de dados através de Wi-Fi.
- **PA móveis:** seleccione PA Móveis para evitar que as aplicações em execução em segundo plano os utilizem.

Gestor de cartão SIM (modelos dual SIM)

Active os seus cartões SIM ou USIM e personalize as definições do cartão SIM.

No ecrã de definições, toque em **Gestor de cartão SIM**.

- **Chamada de voz:** seleccione um cartão SIM ou USIM para chamadas de voz.
- **Vídeochamada:** seleccione um cartão SIM ou USIM para chamadas de vídeo.
- **Rede de serviço de dados:** seleccione um cartão SIM ou USIM para serviços de dados.
- **SIM duplo sempre ligado:** defina o dispositivo para permitir chamadas a receber do outro cartão SIM ou USIM durante uma chamada.



Quando esta funcionalidade estiver activa, o desvio de chamadas poderá ter custos associados, dependendo da sua região ou operadora.

Localização

Altere as definições sobre as permissões para informações de localização.

No ecrã de definições, toque em **Localização** e toque no interruptor **Localização** para o activar.

- **Modo:** seleccione um método para recolher os seus dados de localização.
- **PEDIDOS RECENTES:** visualize que aplicações solicitam informações sobre a sua localização actual e a respectiva utilização da bateria.
- **SERVIÇOS DE LOCALIZAÇÃO:** visualize os serviços de localização que o seu dispositivo está a utilizar.

NFC (Modelos com NFC)

Active a funcionalidade NFC para ler ou escrever etiquetas NFC que contenham informações.

No ecrã de definições, toque em **NFC** e toque no interruptor **NFC** para o activar.

- **Android Beam:** ligue a funcionalidade Android Beam para enviar dados, tais como páginas web e contactos, para dispositivos com NFC activo.
- **Tocar e pagar:** defina a aplicação de pagamento padrão para pagamentos móveis.



A lista de serviços de pagamento pode não incluir todas as aplicações de pagamento disponíveis.

Impressão

Configure as definições dos plug-ins da impressora instalados no dispositivo. Pode procurar impressoras disponíveis ou adicionar uma manualmente para imprimir ficheiros.

No ecrã de definições, toque em **Impressão**.

Mais redes

Personalize as definições para controlar redes.

No ecrã de definições, toque em **Mais redes**.

Aplicação de mensagens padrão

Selecione a aplicação padrão para utilizar para mensagens.

Redes móveis

- **Dados móveis:** configure o dispositivo para utilizar ligações de dados em qualquer rede móvel.
- **Dados em roaming:** configure o dispositivo para utilizar ligações de dados quando estiver em roaming.
- **Pontos de acesso (APN):** configure nomes de pontos de acesso (APNs).
- **Modo de rede SIM 1 / Modo de rede SIM 2** (modelos Dual SIM): selecione um tipo de rede.
Modo de rede (modelos SIM único): selecione um tipo de rede.
- **Definições de rede:** procure redes disponíveis e registe uma rede manualmente.

VPN

Configure e ligue-se a redes privadas virtuais (VPNs).

DISPOSITIVO

Som

Altere as definições de vários sons do dispositivo.

No ecrã de definições, toque em **Som**.

- **Volume:** ajusta o nível de volume para tons de toque de chamada, música e vídeos, sons do sistema e notificações.
- **Tons de toque** (modelos Dual SIM):
 - **Tons de toque:** adicione ou seleccione um tom de toque para chamadas a receber.
 - **Notificações:** seleccione um tom de toque para ocorrências, tais como novas mensagens ou chamadas perdidas.
- **Tons de toque** (modelos SIM único): adicione ou seleccione um tom de toque para chamadas a receber.
- **Notificações** (modelos SIM único): seleccione um tom de toque para ocorrências, tais como novas mensagens ou chamadas perdidas.
- **Vibrar ao tocar:** configure o dispositivo para vibrar e reproduzir um tom de toque para chamadas a receber.
- **Tom de marcação:** configure o dispositivo para emitir sons quando tocar nas teclas do teclado.
- **Sons de toque:** configure o dispositivo para emitir sons quando seleccionar uma aplicação ou opção no ecrã táctil.
- **Som de bloqueio do ecrã:** configure o dispositivo para emitir um som quando bloqueia ou desbloqueia o ecrã táctil.

Visor e luz

Alterar as definições do visor.

No ecrã de definições, toque em **Visor e luz**.

- **Fundo:**
 - **Ecrã principal:** seleccione uma imagem de fundo para o ecrã Principal.
 - **Ecrã bloqueado:** seleccione uma imagem de fundo para o ecrã bloqueado.
 - **Ecrã principal e de bloqueio:** seleccione uma imagem de fundo para o ecrã Principal e para o ecrã Bloqueado.
- **Painel de notificações:** personalize os itens que surgem no painel de notificações.

- **Brilho:** defina o brilho do visor.
- **Modo exterior:** active o modo exterior para tornar o visor mais fácil de ver em condições de mais luminosidade.
- **Rotação automática:** defina o conteúdo para rodar automaticamente quando o dispositivo é rodado.
- **Duração da luz de fundo:** defina quanto tempo o dispositivo espera até desligar a luz de fundo do visor.
- **Protecção de ecrã:** configure o dispositivo para iniciar uma protecção de ecrã quando o dispositivo estiver a carregar ou ligado na ancoragem.
- **Estilo de fonte:** altere o estilo do tipo de letra para o texto mostrado.
- **Tamanho de fonte:** altere o tamanho da fonte.

Ecrã bloqueado

Altere as definições do ecrã bloqueado.

No ecrã de definições, toque em **Ecrã bloqueado**.

- **Bloqueio do ecrã:** altere o método de bloqueio do ecrã. As opções seguintes podem variar de acordo com a funcionalidade de bloqueio de ecrã seleccionada.
- **Relógio duplo:** configure o dispositivo para mostrar o relógio duplo.
- **Mostrar data:** configure o dispositivo para mostrar a data com o relógio.
- **Atalho da câmara:** configure o dispositivo para mostrar o atalho da câmara no ecrã bloqueado.



Esta funcionalidade poderá não estar disponível dependendo da sua região ou operadora.

- **Info proprietário:** introduza as suas informações a apresentar com o relógio.
- **Efeito de desbloqueio:** seleccione o efeito que irá ver quando desbloquear o ecrã.
- **Texto de ajuda:** configure o dispositivo para mostrar o texto de ajuda no ecrã bloqueado.

Chamada

Personalize as definições para as funcionalidades de chamada.

No ecrã de definições, toque em **Chamada**.

- **Rejeição de chamada:**
 - **Modo de rejeição automática:** rejeite automaticamente chamadas de números de telefone específicos.

- **Lista de rejeições automática:** gira os números de telefone na lista de rejeição automática.
- **Configurar mensagens de rejeição de chamadas:** adicione ou edite a mensagem que será enviada quando rejeitar uma chamada.
- **Atender/terminar chamadas:**
 - **Premir a tecla principal:** configure o dispositivo para atender uma chamada quando premir a tecla início.
 - **Premir tecla alimentação:** configure o dispositivo para terminar uma chamada ao premir a tecla de ligar/desligar.
- **Pop-ups em chamada:**
 - **Pop-ups de notificação chamada:** configure o dispositivo para exibir uma janela pop-up quando receber uma chamada a enquanto utiliza aplicações.
 - **Pop-ups de estado:** configure o dispositivo para exibir uma janela pop-up que mostra o estado de uma chamada enquanto utiliza aplicações.
- **Definições adicionais:**
 - **ID do chamador:** mostra o seu ID do autor da chamada aos interlocutores quando efectuar uma chamada.
 - **Desvio de chamadas:** desvie chamadas a receber para outro número.
 - **Código de área automático:** configure o dispositivo para introduzir automaticamente um indicativo (código de área ou país) antes do número de telefone.
 - **Barramento de chamadas:** bloqueie chamadas a efectuar ou a receber.
 - **Chamada em espera:** permite alertas de chamada a receber durante uma chamada.
 - **Números de marcação fixa:** active ou desactive o modo FDN para restringir as chamadas aos números na lista FDN. Introduza o PIN2 fornecido com o seu cartão SIM ou USIM.
- **Tons toque e tons teclado:**
 - **Tons de toque:** adicione ou seleccione um tom de toque para chamadas a receber.
 - **Vibrar ao tocar:** configure o dispositivo para vibrar e reproduzir um tom de toque para chamadas a receber.
 - **Tom de marcação:** configure o dispositivo para emitir sons quando tocar nas teclas do teclado.
- **Ocultar o meu vídeo:** seleccione uma imagem para ser apresentada ao outro participante.

- **Correio de voz** (modelos Dual SIM):
 - **Serviço de correio de voz:** selecione a sua operadora de correio de voz.
 - **Definições correio voz:** introduza o número para aceder ao serviço de correio de voz. Obtenha este número na sua operadora.
- **Serviço de correio de voz** (Modelos SIM único): selecione a sua operadora de correio de voz.
- **Definições correio voz** (Modelos SIM único): introduza o número para aceder ao serviço de correio de voz. Obtenha este número na sua operadora.

Gestor de aplicações

Visualize e gira as aplicações do seu dispositivo.

No ecrã de definições, toque em **Gestor de aplicações**.

PESSOAL

Contas

Adicione contas de e-mail ou SNS.

No ecrã de definições, toque em **Contas**.

Cópia de segurança e reposição

Altere as definições de gestão de definições e dados.

No ecrã de definições, toque em **Cópia de segurança e reposição**.

- **Cópia de segurança:** configure o dispositivo para fazer uma cópia de segurança das definições e dos dados de aplicações para o servidor Google.
- **Cópia de segurança da conta:** configure ou edite a cópia de segurança da sua conta Google.
- **Restaurar automaticamente:** configure o dispositivo para restaurar as definições e os dados de aplicações quando reinstalar as aplicações no seu dispositivo.
- **Repor definições:** reponha as definições de volta aos valores de fábrica e elimine todos os seus dados.

Acessibilidade

Os serviços de acessibilidade são funcionalidades especiais para aqueles com algumas dificuldades físicas. Aceda ou altere as seguintes definições para melhorar a acessibilidade do dispositivo.

- **Acesso directo:** defina o dispositivo para abrir menus de acessibilidade seleccionados quando premir rapidamente a tecla início três vezes.
- **Atender/terminar chamadas:**
 - **Premir a tecla principal:** configure o dispositivo para atender uma chamada quando premir a tecla início.
 - **Premir tecla alimentação:** configure o dispositivo para terminar uma chamada quando premir a tecla de ligar/desligar.
- **Modo de toque único:** defina o dispositivo para controlar as chamadas a receber ou notificações tocando na tecla em vez de a arrastar.
- **SERVIÇOS:** veja serviços de acessibilidade instalados no dispositivo.
- **TalkBack:** active o TalkBack, que fornece resposta de voz. Para ver informação de ajuda sobre como usar estas funcionalidade, toque em **Definições** → **Inicie o tutorial “Explorar através do toque”**.
- **Dizer palavras-passe:** configure o dispositivo para ler a palavra-passe em voz alta enquanto introduz a palavra-passe enquanto o TalkBack estiver activo.
- **Tamanho de fonte:** altere o tamanho da fonte.
- **Cores negativas:** inverta as cores do visor para melhorar a visibilidade.
- **Gestos de ampliação:** defina o dispositivo para aumentar ou diminuir o zoom através dos gestos do seu dedo.
- **Atalho de acessibilidade:** defina o dispositivo para activar o TalkBack quando prime sem soltar a tecla ligar/desligar e tocar sem soltar depois no ecrã com dois dias.
- **Opções de texto para voz:** altere as definições das funcionalidades de texto por voz utilizadas quando o TalkBack está activo, tais como idiomas, velocidade e mais.
- **Notificação Flash:** defina o flash para piscar quando receber chamadas, novas mensagens ou notificações.
- **Desligar todos os sons:** silencia todos os sons do dispositivo.
- **Legendas Google (CC):** defina o dispositivo para mostrar capturas recentes em conteúdos suportados pelo Google e a alterar as definições de capturas recentes.

- **Áudio mono:** active o som mono quando ouvir conteúdos áudio apenas com um auscultador.
- **Equilíbrio de som:** defina o dispositivo para ajustar o equilíbrio do som quando utilizar um auricular.
- **Atraso de tocar sem largar:** configure o tempo de reconhecimento para tocar sem soltar o ecrã.
- **Controlo de interacção:** active o modo de controlo de interacção para restringir a reacção do dispositivo a introduções enquanto utiliza as aplicações.

SISTEMA

Idioma e introdução

Altere as definições de introdução de texto. Algumas opções poderão não estar disponíveis dependendo do idioma seleccionado.

No ecrã de definições, toque em **Idioma e introdução**.

Idioma

Selecione um idioma de exibição para todos os menus e aplicações.

Padrão

Selecione um teclado padrão para introdução de texto.

Teclado Samsung

Para alterar as definições do teclado Samsung, toque em .



As opções disponíveis podem variar dependendo da região ou operadora.

- **Português:** selecione uma disposição para o teclado padrão.
- **Selecionar idiomas de introdução:** selecione idiomas para a introdução de texto.
- **Texto inteligente:** active o modo de texto inteligente para prever palavras com base na sua introdução e sugerir palavras. Pode também personalizar as definições das sugestões de palavras.
- **Substituição automática:** configure o dispositivo para corrigir palavras com erros ou incompletas ao tocar na barra de espaço ou num sinal de pontuação.

- **Capitalização automática:** configure o dispositivo para colocar automaticamente em maiúscula o primeiro carácter após um sinal de pontuação final, como, por exemplo, um ponto final, um ponto de interrogação ou um ponto de exclamação.
- **Espaço automático:** configure o dispositivo para introduzir automaticamente um espaço entre as palavras.
- **Pontuação automática:** configure o dispositivo para introduzir um ponto final quando fizer toque duplo na barra de espaço.
- **Passagem dedo:**
 - **Desligado:** configure o dispositivo para desactivar a funcionalidade de deslize do dedo pelo teclado.
 - **Introdução contínua:** configure o dispositivo para introduzir texto deslizando o dedo pelo teclado.
- **Som:** configure o dispositivo para tocar quando uma tecla é tocada.
- **Visualizar caracteres:** configure o dispositivo para exibir uma imagem grande de cada carácter que tocar.
- **Repor definições:** reponha as definições do teclado Samsung.

Escrita por voz Google

Para alterar as definições de introdução por voz, toque em .

- **Esc. idiomas entrada:** seleccione idiomas para a introdução de texto.
- **Bloquear palavras ofens.:** defina para evitar que o dispositivo reconheça palavras ofensivas na introdução por voz.

Procura de voz

- **Idioma:** seleccione um idioma para o reconhecimento de voz.
- **Saída de voz:** configure o dispositivo para fornecer resposta de voz para o alertar da acção actual.
- **Deteção "Ok Google":** defina o dispositivo para iniciar o reconhecimento de voz quando diz um comando de despertar enquanto utiliza a aplicação de procura.



Esta funcionalidade poderá não estar disponível dependendo da sua região ou operadora.

- **Bloquear palavras ofens.:** bloqueie palavras ofensivas dos resultados das pesquisas por voz.
- **Auscultadores Bluetooth:** defina o dispositivo para permitir a introdução de voz para procura de palavras-chave através do microfone do auricular Bluetooth quando estiver ligado um auricular Bluetooth.

Opções de texto para voz

- **MOTOR TTS PREFERIDO:** seleccione um motor de síntese de discurso. Para alterar as definições dos motores de síntese de fala, toque em .
- **Velocidade da fala:** seleccione uma velocidade para a funcionalidade de texto para voz.
- **Ouvir um exemplo:** ouça um exemplo de texto falado.
- **Estado do idioma padrão:** visualize o estado do idioma padrão para a funcionalidade de texto por voz.

Velocidade do ponteiro

Ajuste a velocidade do ponteiro do rato ou do trackpad ligado ao seu dispositivo.

Data e hora

Aceda e altere as seguintes definições para controlar a forma como o dispositivo exibe a hora e data.

No ecrã de definições, toque em **Data e hora**.



Caso a bateria se mantenha totalmente descarregada ou retirada do dispositivo, a hora e data serão reiniciadas.

- **Data e hora automáticas:** actualiza automaticamente a hora e data quando atravessar diversos fusos horários.
- **Definir data:** define a data actual manualmente.
- **Definir hora:** define a hora actual manualmente.
- **Fuso horário automático:** configure o dispositivo para receber informações do fuso horário da rede quando atravessar diversos fusos horários.
- **Seleccionar fuso horário:** defina um fuso horário local.
- **Formato 24 horas:** exibe a hora no formato 24 horas.
- **Seleccionar formato de data:** seleccione um formato de data.

Acessórios

Altere as definições dos acessórios.

No ecrã de definições, toque em **Acessórios**.

- **Desbloqueio automático:** defina o dispositivo para desbloquear automaticamente quando abrir a capa. Apenas pode utilizar esta funcionalidade em alguns métodos de bloqueio de ecrã.

Modo de ultra-economia de energia

Tempo em espera prolongado e consumo da bateria reduzido ao utilizar esquemas de visor mais simples e ao limitar o acesso a uma aplicação. Consulte [Funcionalidade de economia de energia](#) para mais informação.

No ecrã de definições, toque em **Modo de ultra-economia de energia** e toque no interruptor **Modo de ultra-economia de energia** para o activar.



O tempo máximo estimado em espera mostra o tempo restante antes de a energia da bateria esgotar, se o dispositivo não for utilizado. O tempo em espera pode variar dependendo das definições do seu dispositivo e das condições de funcionamento.

Bateria

Visualize a quantidade de energia da bateria que é consumida pelo seu dispositivo.

No ecrã de definições, toque em **Bateria**.

- **Ver percentagem:** configure o dispositivo para mostrar a bateria restante.

Memória

Visualize as informações da memória do seu dispositivo e do cartão de memória ou formate um cartão de memória.

No ecrã de definições, toque em **Memória**.



Formatar um cartão de memória apaga permanentemente todos os dados do cartão.



A capacidade real disponível da memória interna é menor do que a capacidade especificada, uma vez que o sistema operativo e as aplicações padrão ocupam parte da memória. A capacidade disponível pode ser alterada quando o dispositivo é actualizado.

Segurança

Altere as definições de segurança do dispositivo e do cartão SIM ou USIM.

No ecrã de definições, toque em **Segurança**.

- **Administradores de dispositivo:** visualize os administradores instalados no dispositivo. Pode permitir que administradores do dispositivo apliquem novas políticas ao dispositivo.
- **Origens desconhecidas:** configure o dispositivo para permitir a instalação de aplicações de fontes desconhecidas.
- **Verificar aplicações:** configure o dispositivo para verifique as aplicações quanto a conteúdos danosos antes de as instalar.

- **Encriptar dispositivo:** defina uma palavra-passe para encriptar os dados guardados no dispositivo. Deve introduzir a palavra-passe sempre que ligar o dispositivo.



Carregue a bateria antes de activar esta definição pois poderá demorar mais de uma hora para encriptar os seus dados.

- **Encriptar cartão SD externo:** configure o dispositivo para encriptar todos os ficheiros presentes num cartão de memória.



Ao repor o seu dispositivo para os valores de fábrica com esta definição activa, o dispositivo não irá ler os seus ficheiros encriptados. Desactive esta definição antes de repor o dispositivo.

- **Controlos remotos:** configure o dispositivo para permitir o controlo do seu dispositivo em caso de perda ou roubo remotamente através da Internet. Para utilizar esta funcionalidade, tem de iniciar sessão na sua conta Samsung.
- **Alerta de alteração SIM:** active ou desactive a funcionalidade Localizar meu telemóvel, que o ajuda a localizar o seu dispositivo em caso de perda ou roubo.
- **Ir para o site Web:** aceda à página web do Localizar o meu telemóvel (findmymobile.samsung.com). Pode controlar e acompanhar o seu dispositivo perdido ou roubado na página web do Localizar o meu telemóvel.
- **Bloqueio do cartão SIM:**
 - **Bloquear cartão SIM:** active ou desactive a funcionalidade de bloqueio por PIN para que o dispositivo solicite o PIN antes de o utilizar.
 - **Alterar PIN do SIM:** altere o PIN utilizado para aceder aos dados no SIM.
- **Mostrar palavras-passe:** configure o dispositivo para apresentar as palavras-passe à medida que são introduzidas.
- **Tipo de armazenamento:** defina um tipo de armazenamento para ficheiros de credenciais.
- **Credenciais fidedignas:** utilize certificados e credenciais para assegurar a utilização segura das diferentes aplicações.
- **Instalar do armazenamento:** instale certificados encriptados armazenados no armazenamento USB.
- **Limpar credenciais:** elimine o conteúdo de credenciais do dispositivo e repõe a palavra-passe.

Acerca do dispositivo

Aceda às informações do dispositivo, edite o nome do dispositivo ou actualize o software do dispositivo.

No ecrã de definições, toque em **Acerca do dispositivo**.

Resolução de problemas

Antes de contactar o Centro de Assistência da Samsung, tente as seguintes soluções. Algumas situações podem não se aplicar ao seu dispositivo.

Quando ligar o dispositivo ou enquanto estiver a utilizar o mesmo, o dispositivo pedirá que introduza um dos seguintes códigos:

- Palavra-passe: quando a funcionalidade de bloqueio do dispositivo está activada, tem de introduzir a palavra-passe que definiu para o dispositivo.
- PIN: quando utilizar o dispositivo pela primeira vez ou quando a solicitação do código PIN estiver activada, necessita de introduzir o PIN fornecido com o cartão SIM ou USIM. Pode desactivar esta funcionalidade no menu de Bloqueio do cartão SIM.
- PUK: o seu cartão SIM ou USIM está bloqueado, normalmente como resultado da introdução incorrecta do PIN várias vezes. Necessita de introduzir o PUK fornecido pela operadora.
- PIN2: quando acede a um menu que requeira o PIN2, deve introduzir o PIN2 fornecido com o seu cartão SIM ou USIM. Para obter mais informação, contacte a sua operadora.

O dispositivo exhibe uma mensagem de erro da rede ou do serviço

- Se estiver situado em zonas com sinais fracos ou recepção fraca, poderá perder a ligação à rede móvel. Desloque-se para outra área e tente novamente. Enquanto se move, podem surgir mensagens de erro, repetidamente.
- Não pode aceder a determinadas opções sem uma subscrição. Para obter mais informação, contacte a sua operadora.

O dispositivo não liga

- Quando a bateria estiver totalmente descarregada, o dispositivo não irá ligar. Carregue totalmente a bateria antes de ligar o dispositivo.
- A bateria poderá não estar colocada correctamente. Coloque a bateria novamente.
- Limpe os contactos dourados e volte a colocar a bateria.

O ecrã táctil responde lentamente ou de forma incorrecta

- Se colocar tampas de protecção ou acessórios opcionais no ecrã táctil, este poderá não funcionar correctamente.
- Se estiver a utilizar luvas, se as mãos não estiverem limpas, ou se tocar no ecrã táctil com objectos afiados ou com as unhas, o ecrã táctil poderá não funcionar correctamente.
- O ecrã táctil poderá não funcionar correctamente em condições de muita humidade ou em contacto com água.
- Reinicie o dispositivo para limpar quaisquer erros temporários do software.
- Certifique-se de que o software do seu dispositivo está actualizado com a última versão.
- Se o ecrã táctil estiver riscado ou danificado, visite um Centro de Assistência Samsung.

O dispositivo bloqueia ou tem erros fatais

Se o seu dispositivo deixar de responder ou desligar, pode ter de fechar as aplicações e desligar o dispositivo e ligá-lo novamente. Se o dispositivo deixar de responder, prima sem soltar a tecla ligar/desligar e a tecla de volume para baixo ao mesmo tempo por mais de 7 segundos para reiniciar.

Se isso não resolver o problema, execute o comando Repor definições. No ecrã de Aplicações, toque em **Definições** → **Cópia de segurança e reposição** → **Repor definições** → **Repor dispositivo** → **Apagar tudo**. Antes de repor os valores de fábrica, lembre-se que deve efectuar uma cópia de segurança de todos os dados importantes armazenados no seu dispositivo.

Se o problema continuar, contacte um Centro de Assistência Samsung.

Não é possível efectuar chamadas

- Certifique-se de que acedeu à rede móvel certa.
- Certifique-se de que não definiu o barramento de chamadas para o número de telefone que pretende marcar.
- Certifique-se de que não definiu o barramento de chamadas para o número de telefone da chamada a receber.

As outras pessoas não conseguem ouvir a sua voz durante uma chamada

- Certifique-se de que não está a tapar o microfone integrado.
- Certifique-se de que o microfone está perto da sua boca.
- Se estiver a utilizar um auricular, certifique-se de que este está correctamente ligado.

O som faz eco durante a chamada

Ajuste o volume premindo a tecla de volume ou desloque-se para outro local.

A rede móvel ou a Internet são desligadas ou a qualidade do áudio é má

- Certifique-se de que não está a bloquear a antena interna do dispositivo.
- Se estiver situado em zonas com sinais fracos ou recepção fraca, poderá perder a ligação à rede móvel. Podem ocorrer problemas de ligação devido a problemas na antena da operadora. Desloque-se para outra área e tente novamente.
- Quando utiliza o dispositivo enquanto se desloca, os serviços de redes sem fios podem ser desactivados devido a problemas no servidor da operadora.

O ícone da bateria está vazio

A bateria está fraca. Carregue a bateria ou substitua-a, no caso de ser uma bateria substituível pelo utilizador.

A bateria não carrega correctamente (Para carregadores aprovados pela Samsung)

- Certifique-se que o carregador está ligado correctamente.
- Se os terminais da bateria estiverem sujos, a bateria poderá não carregar correctamente ou o dispositivo poderá não ligar. Limpe ambos os contactos dourados e volte a tentar carregar a bateria.
- As baterias de alguns dispositivos não podem ser substituídas pelo utilizador. Para que a bateria seja substituída, visite um Centro de Assistência Samsung.

A bateria descarrega mais rapidamente do que quando a comprei

- Quando a bateria é exposta a temperaturas muito baixas ou muito altas, a carga útil poderá ser reduzida.
- O consumo da bateria aumenta quando utiliza funcionalidades de mensagens ou algumas aplicações, tais como jogos ou a Internet.
- A bateria é um consumível e ao longo do tempo a carga útil irá diminuindo.

O dispositivo está quente ao toque

Quando utiliza aplicações que requeiram mais energia ou quando utiliza aplicações no dispositivo durante longos períodos de tempo, o dispositivo pode aquecer. É normal que aconteça e não deverá afectar a vida útil do dispositivo nem o seu desempenho.

Aparecem mensagens de erro ao iniciar a câmara

O dispositivo tem de ter memória suficiente disponível e energia da bateria para poder utilizar a aplicação de câmara. Se aparecerem mensagens de erro ao iniciar a câmara, tente o seguinte:

- Carregue a bateria ou substitua-a, no caso de ser uma bateria substituível pelo utilizador.
- Liberte espaço de memória, transferindo ficheiros para um computador ou eliminando ficheiros do dispositivo.
- Reinicie o dispositivo. Se ainda tiver problemas com a aplicação da câmara após seguir estas sugestões, contacte um Centro de Assistência Samsung.

A qualidade da fotografia é inferior à da pré-visualização

- A qualidade das suas fotografias pode variar, dependendo do ambiente e das técnicas de fotografia utilizadas.
- Se fotografar em locais escuros, à noite, ou dentro de casa, pode surgir ruído nas imagens ou estas poderão ficar desfocadas.

Aparecem mensagens de erro ao abrir ficheiros de multimédia

Se receber mensagens de erro ou os ficheiros multimédia não forem reproduzidos, ao abri-los no seu dispositivo, tente o seguinte:

- Liberte espaço de memória, transferindo ficheiros para um computador ou eliminando ficheiros do dispositivo.
- Certifique-se de que o ficheiro de música não está protegido por direitos DRM (Digital Rights Management). Se o ficheiro estiver protegido por DRM, certifique-se de que possui a licença apropriada ou chave para reproduzir o ficheiro.
- Certifique-se de que os formatos de ficheiro são suportados pelo dispositivo. Se um formato de ficheiro não for suportado, tal como DivX ou AC3, instale uma aplicação que o suporte. Para confirmar quais os formatos de ficheiro que o dispositivo suporta, visite www.samsung.com

- O seu dispositivo é compatível com fotografias e vídeos capturados pelo dispositivo. As fotografias e vídeos capturados por outros dispositivos podem não funcionar correctamente.
- O seu dispositivo é compatível com ficheiros de multimédia que sejam autorizados pela operadora ou por fornecedores de serviços adicionais. Algum conteúdo que circula na Internet, tais como tons de toque, vídeos ou papéis de parede, poderão não funcionar correctamente.

Não consegue localizar outro dispositivo Bluetooth

- Certifique-se de que a funcionalidade Bluetooth está activada no seu dispositivo.
- Certifique-se de que a funcionalidade Bluetooth está activada no dispositivo a que pretende ligar.
- Certifique-se de que o seu dispositivo e o outro dispositivo Bluetooth se encontram dentro da área máxima de detecção Bluetooth (10 m).

Se as sugestões acima mencionadas não resolverem o problema, contacte um Centro de Assistência Samsung.

Não consegue estabelecer uma ligação quando o dispositivo está ligado a um computador

- Certifique-se que o cabo USB que está a utilizar é compatível com o seu dispositivo.
- Certifique-se de que possui os controladores apropriados instalados e actualizados no seu computador.
- No caso de ser um utilizador do Windows XP, certifique-se de que tem instalado no seu computador o Windows XP Service Pack 3 ou superior.
- Certifique-se de que tem instalado no seu computador o Samsung Kies ou Windows Media Player 10 ou superior.

O dispositivo não consegue encontrar a sua localização actual

Os sinais de GPS podem estar obstruídos em alguns locais, tal como dentro de casa. Defina o dispositivo para utilizar o Wi-Fi ou a rede móvel para encontrar a sua localização actual nestas condições.

Os dados guardados no dispositivo foram perdidos

Crie sempre cópias de segurança dos seus dados mais importantes guardados no dispositivo. De outro modo, não poderá restaurar os dados se estiverem corrompidos ou se se perderem. A Samsung não se responsabiliza pela perda de dados armazenados no dispositivo.

Existe um pequeno orifício no rebordo do dispositivo

- Este orifício é necessário durante o processo de fabrico e poderá ocorrer um ligeiro desgaste ou vibração das peças.
- Com o tempo, a fricção entre as peças pode causar um ligeiro alargamento deste orifício.

Copyright

Copyright © 2015 Samsung Electronics

Este manual está protegido pelas leis internacionais de copyright.

Nenhuma parte deste manual pode ser reproduzida, traduzida ou transmitida de maneira alguma, nem por nenhum meio, electrónico ou mecânico, incluindo fotocópia, gravação ou armazenado em armazenamento de informação ou sistema de obtenção, sem obter primeiro o consentimento escrito da Samsung Electronics.

Marcas Registadas

- SAMSUNG e o logotipo SAMSUNG são marcas registadas da Samsung Electronics.
- Bluetooth® é uma marca registada da Bluetooth SIG, Inc. por todo o mundo.
- Wi-Fi®, Wi-Fi Protected Setup™, Wi-Fi Direct™, Wi-Fi CERTIFIED™ e o logotipo Wi-Fi são marcas registadas da Wi-Fi Alliance.
- Todas as outras marcas registadas e copyrights são propriedade dos seus respectivos proprietários.