

**SONY**<sup>®</sup>

# Guida per l'utente

Xperia<sup>™</sup> Z  
C6602/C6603

# Indice

<b>Xperia™ ZGuida per l'utente.....</b>	<b>6</b>
<b>Introduzione.....</b>	<b>7</b>
Cos'è Android™?.....	7
Panoramica dispositivo.....	7
Montaggio.....	8
Accensione e spegnimento del dispositivo .....	10
Blocco schermo.....	11
Guida alla configurazione.....	11
Account e servizi.....	11
<b>Caratteristiche del dispositivo.....</b>	<b>12</b>
Utilizzo dei tasti.....	12
Batteria.....	12
Utilizzo del touchscreen.....	14
Utilizzo del blocco schermo.....	16
Schermata Home.....	17
Accesso ed utilizzo delle applicazioni.....	20
Stato e notifiche.....	22
Menu Impostazioni.....	24
Immissione di testo.....	24
Personalizzazione del dispositivo.....	29
Miglioramento dell'output audio.....	32
Memoria.....	32
Uso di un auricolare .....	33
Impostazioni per messaggistica e Internet.....	33
Controllo dell'utilizzo dei dati.....	34
Impostazioni di rete mobile.....	35
<b>Google Play™.....</b>	<b>37</b>
Introduzione a Google Play™.....	37
Download da Google Play™.....	37
Cancellazione dei dati di un'applicazione.....	37
Autorizzazioni.....	38
Installazione delle applicazioni che non provengono da Google Play™ .....	38
<b>Chiamate.....</b>	<b>39</b>
Chiamate di emergenza.....	39
Gestione delle chiamate.....	39
Segreteria telefonica.....	41
Chiamate multiple.....	41
Conferenze telefoniche.....	41

Impostazioni di chiamata.....	42
<b>Contatti .....</b>	<b>44</b>
Informazioni su Contatti.....	44
Trasferimento dei contatti sul nuovo dispositivo.....	44
Contatti panoramica schermata.....	46
Gestione della rubrica.....	46
Comunicazione con i propri contatti.....	48
Condivisione della rubrica.....	49
Backup dei contatti.....	49
<b>Messaggi.....</b>	<b>50</b>
Utilizzo di SMS e MMS.....	50
Opzioni relative a SMS e MMS.....	51
Google Talk™ .....	52
<b>E-mail.....</b>	<b>53</b>
Iniziare con le e-mail.....	53
Utilizzo dell'e-mail.....	54
<b>Timescape™.....</b>	<b>58</b>
<b>Applicazione "WALKMAN" .....</b>	<b>59</b>
Informazioni sull'applicazione "WALKMAN".....	59
Trasferimento di file multimediali sul dispositivo .....	59
Uso dell'applicazione "WALKMAN" .....	60
Visualizzatore .....	61
Come ottenere più informazioni su un brano musicale o un artista... ..	61
Utilizzo di La mia musica per organizzare i brani musicali .....	62
Gestione delle playlist.....	63
Widget dell'applicazione "WALKMAN" .....	64
Protezione dell'udito.....	64
<b>Servizi musicali.....</b>	<b>65</b>
Tecnologia TrackID.....	65
Music Unlimited™.....	66
Informazioni sul servizio PlayNow™.....	66
<b>Radio FM.....</b>	<b>68</b>
Informazioni sulla radio FM.....	68
Utilizzo dei canali radio preferiti.....	69
Impostazioni audio.....	69
Identificazione di brani musicali audio utilizzando TrackID™.....	70
<b>Fotocamera.....</b>	<b>71</b>
Info sulla fotocamera.....	71
Utilizzo della fotocamera.....	71
Rilevamento volto.....	72
Utilizzare Smile Shutter™ per riprendere visi sorridenti.....	73

Aggiunta della posizione geografica alle foto.....	73
Utilizzo delle impostazioni della fotocamera.....	73
Utilizzo della videocamera.....	77
<b>Album.....</b>	<b>81</b>
Informazioni su Album.....	81
Mobile BRAVIA® Engine.....	81
Visualizzazione di foto e video nella scheda Immagini .....	81
Visualizzazione di foto e video nella scheda Album person. ....	83
Visualizzazione delle foto su una mappa.....	86
Visualizzazione degli album online.....	88
<b>Film.....</b>	<b>89</b>
Informazioni su Filmati.....	89
Utilizzo di Film.....	89
<b>Video Unlimited™.....</b>	<b>91</b>
Informazioni su Video Unlimited™.....	91
Noleggio o acquisto di un video.....	91
Riproduzione di un video da Video Unlimited™.....	92
<b>Browser Web.....</b>	<b>93</b>
Informazioni sul browser Web.....	93
<b>Connettività.....</b>	<b>94</b>
Connessione a reti wireless.....	94
Condivisione contenuti con dispositivi DLNA Certified™.....	97
NFC.....	99
Tecnologia wireless Bluetooth™.....	102
Collegamento del dispositivo a un computer.....	105
Collegamento del dispositivo ad un TV.....	107
Mirroring schermo.....	107
Scansione di codici a barre con l'applicazione NeoReader™.....	107
Smart Connect.....	108
<b>Sincronizzazione di dati sul telefono.....</b>	<b>110</b>
Informazioni sulla sincronizzazione di dati sul telefono.....	110
Sincronizzazione con Google™.....	110
Sincronizzare la vostra e-mail, il calendario e i contatti aziendali.....	111
Sincronizzazione con Facebook™.....	111
<b>Mappe e ubicazioni.....</b>	<b>113</b>
Informazioni sui servizi ubicazione.....	113
Utilizzo del GPS.....	113
Google Maps™.....	114
Uso di Google Maps™ per ottenere indicazioni stradali.....	114
<b>Calendario e sveglia.....</b>	<b>115</b>
Agenda.....	115

Sveglia.....	115
<b>Supporto e manutenzione.....</b>	<b>118</b>
Aggiornamento del dispositivo.....	118
Applicazione di backup e ripristino.....	119
Blocco e protezione del dispositivo.....	121
Applicazione Guida.....	123
Riciclare il telefono.....	123
<b>Riferimenti.....</b>	<b>124</b>
Panoramica impostazioni.....	124
Panoramica sulle icone di stato e notifica.....	125
Panoramica delle applicazioni.....	126
<b>Informazioni importanti.....</b>	<b>128</b>
Stampato delle informazioni importanti.....	128
Limiti a servizi e funzioni.....	128
Resistenza all'acqua.....	128
Informazioni legali.....	129
<b>Indice analitico.....</b>	<b>131</b>

# Introduzione

## Cos'è Android™?

Lo smartphone Xperia di Sony funziona sulla piattaforma Android. I telefoni Android possono eseguire molte funzioni alla stessa stregua di un computer ed è possibile personalizzarli in base alle proprie esigenze. Ad esempio, è possibile aggiungere ed eliminare applicazioni o ottimizzare quelle esistenti per migliorarne la funzionalità. Con Google Play™ è possibile scaricare una serie di applicazioni e giochi da una collezione che si amplia costantemente. È anche possibile integrare applicazioni sul telefono Android™ con altre applicazioni e con servizi online utilizzati. Ad esempio, è possibile eseguire il backup dei propri contatti presenti sul telefono, accedere ai diversi account e-mail e ai calendari da un'unica posizione, tenere traccia degli appuntamenti e prendere parte a social network.

I telefoni Android™ si evolvono continuamente. Quando una nuova versione di un software è disponibile e il telefono supporta tale software, è possibile aggiornare il telefono e ottenere nuove funzioni e i miglioramenti più recenti.

- Il telefono Android™ presenta i servizi Google™ preinstallati. Per ottenere il meglio dai servizi Google™, è necessario possedere un account Google™ e accedervi quando si avvia per la prima volta il telefono. È inoltre necessario avere accesso a Internet per molte delle funzioni presenti in Android™.

Nuove versioni del software potrebbero non essere compatibili con tutti i telefoni.

## Panoramica dispositivo

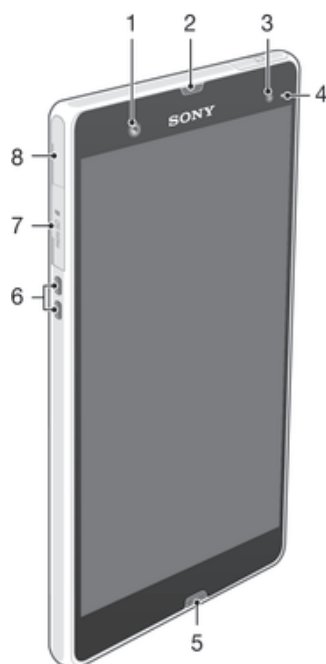

- 1 Obiettivi fotocamera anteriore
- 2 Altoparlante auricolare
- 3 Sensore luce ambientale
- 4 LED notifica
- 5 Microfono principale
- 6 Connettore per il dock di caricamento
- 7 Slot della memory card

## 8 Porta per caricatore/cavo USB

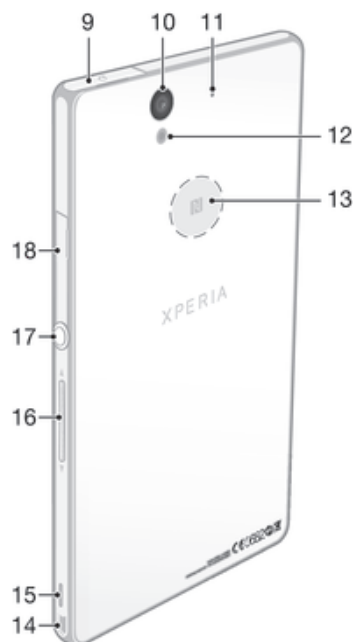

9 Connettore auricolare

10 Obiettivo fotocamera

11 Secondo microfono

12 Luce fotocamera

13 Area di rilevamento NFC™

14 Aggancio laccetto

15 Altoparlante

16 Tasto Volume/Zoom

17 Tasto di accensione/spegnimento

18 Slot SIM micro

## Montaggio

### Inserire la scheda SIM micro

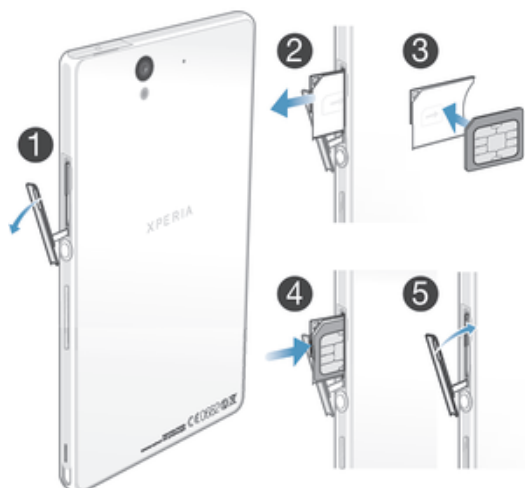

- 1 Inserire un'unghia nello spazio tra il coperchio dello slot della scheda SIM micro e il lato del dispositivo, quindi staccare il coperchio dallo slot.
- 2 Con un'unghia, estrarre il supporto della scheda SIM micro.
- 3 Inserire la scheda SIM micro nel relativo supporto con i contatti dorati rivolti verso il basso micro.
- 4 Inserire il supporto della scheda SIM micro nel dispositivo.
- 5 Riposizionare il coperchio dello slot della scheda SIM micro.

L'inserimento della scheda SIM micro senza il supporto della scheda SIM potrebbe danneggiare la scheda SIM micro o il telefono, e Sony non garantisce e non sarà responsabile per eventuali danni causati da tale azione.

### Inserire la memory card

Non inserire una scheda SIM micro nello slot della memory card.

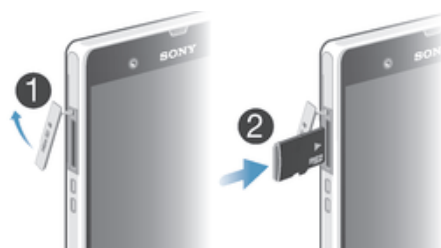

- 1 Per rimuovere il coperchio dello slot della memory card, inserire un'unghia nella fessura tra il bordo inferiore del coperchio e il telefono, quindi estrarre il coperchio.
- 2 Inserire la memory card nel relativo slot con i contatti dorati rivolti verso il basso.
- 3 Usando un'unghia, spingere la memory card nello slot fino a che scatta in posizione emettendo un suono di blocco.
- 4 Spingere il coperchio dello slot della memory card in posizione affinché sia completamente fissato.

La memory card potrebbe non essere inclusa all'acquisto in tutti i mercati.

### Rimuovere la scheda SIM micro

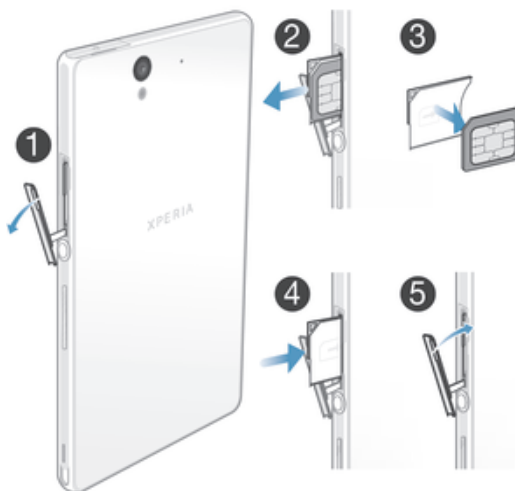

- 1 Rimuovere il coperchio nello slot della scheda SIM micro.
- 2 Estrarre il supporto della scheda SIM micro.
- 3 Rimuovere la scheda SIM micro.
- 4 Inserire il supporto della scheda SIM micro nello slot.
- 5 Riposizionare il coperchio dello slot della scheda SIM micro.



## Rimuovere la memory card

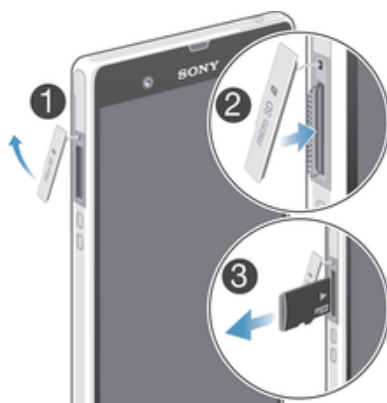

- 1 Spegnere il telefono oppure smontare la memory card da **Impostazioni** > **Memoria** > **Smonta scheda SD**.
- 2 Rimuovere il coperchio dello slot della memory card, premere contro il bordo della memory card e rilasciarlo.
- 3 Estrarre la scheda per rimuoverla.

## Accensione e spegnimento del dispositivo

### Accendere il dispositivo

Assicurarsi che la batteria sia stata caricata per almeno 30 minuti prima di accendere il dispositivo per la prima volta.

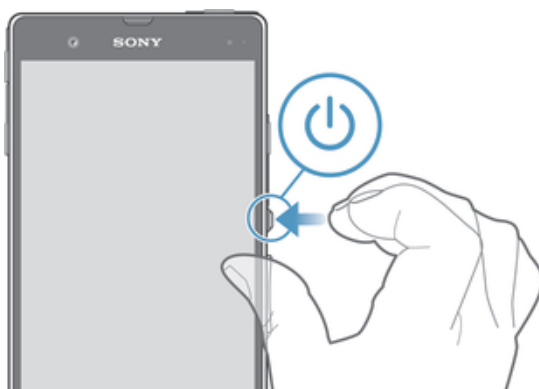

- 1 Tenere premuto il tasto di accensione **⏻** fino a quando il dispositivo vibra.
- 2 Se lo schermo si scurisce, premere rapidamente il tasto di accensione/ spegnimento **⏻** per attivare lo schermo.
- 3 Per sbloccare lo schermo, trascinare **↗** verso l'alto o **↘** verso il basso.
- 4 Quando richiesto, immettere il PIN della scheda SIM, quindi selezionare **OK**.
- 5 Attendere per qualche istante l'avvio del dispositivo.

💡 Il PIN della scheda SIM è fornito inizialmente dall'operatore di rete ma può essere cambiato in seguito dal menu **Impostazioni**. Se si desidera correggere un errore commesso durante l'immissione del PIN della scheda SIM, sfiorare **✖**.

### Per disattivare il dispositivo

- 1 Tenere premuto il tasto di accensione **⏻** fino all'apertura del menu delle opzioni.
- 2 Nel menu di opzioni, sfiorare **Spegni**.
- 3 Sfiore **OK**.

Lo spegnimento del dispositivo potrebbe richiedere del tempo.

## Blocco schermo

Quando il dispositivo è acceso e lasciato inattivo per un certo periodo di tempo, lo schermo si scurisce per risparmiare energia e si blocca automaticamente. Il blocco schermo impedisce azioni indesiderate sul touchscreen quando non si sta utilizzando il telefono. Nella schermata di blocco, è comunque possibile scattare foto e riprodurre tracce audio.

### Per attivare lo schermo

- Premere brevemente il tasto di accensione/spegnimento .

### Sbloccare lo schermo



- Trascinare  verso l'alto o  verso il basso.

### Per bloccare la schermata

- Quando la schermata è attiva, premere brevemente il tasto di accensione .

## Guida alla configurazione

Al primo utilizzo del telefono, si apre una guida alla configurazione che descrive le funzioni di base del dispositivo e guida l'utente tra le impostazioni fondamentali del dispositivo. Questo è il momento ideale per la configurazione del dispositivo in base alle proprie esigenze specifiche. Inoltre è possibile accedere alla Guida alla configurazione successivamente dalla schermata Applicazione.

### Accedere alla guida all'installazione manualmente

- 1 Dalla Schermata principale, sfiorare .
- 2 Sfiore **Impostazioni** > **Guida alla configurazione**.

## Account e servizi

Registrare il proprio account di servizi online dal dispositivo per ottenere facile accesso quando ci si sposta. Ad esempio, si possono integrare i contatti dall'account Google™ nella rubrica telefonica, in modo tale da avere tutto in una sola posizione. Ci si può registrare a nuovi servizi online dal dispositivo e dal computer.

### Account Google™

Possedere un account Google™ permette di utilizzare una gamma di applicazioni e servizi con il dispositivo Android. È necessario un account Google™, ad esempio, per utilizzare l'applicazione Gmail™ nel dispositivo, per chattare con gli amici che utilizzano Google Talk™ e per sincronizzare l'applicazione calendario sul dispositivo con Google Calendar™. È inoltre necessario un account Google™ per scaricare applicazioni e giochi, musica, film e libri da Google Play™.

### Account Microsoft® Exchange ActiveSync®

Sincronizzare il dispositivo con l'account aziendale di Microsoft® Exchange ActiveSync®. In questo modo, è possibile tenere sempre con sé le e-mail, i contatti e il calendario aziendali.

### Account Facebook™

Facebook™ è un servizio di social network che collega con amici, parenti e colleghi in tutto il mondo. Configurare Facebook perché funzioni sul dispositivo in modo tale da rimanere in contatto ovunque ci si trovi.

# Caratteristiche del dispositivo

## Utilizzo dei tasti



### Indietro

- Consente di tornare alla schermata precedente
- Consente di chiudere il tastierino numerico sul display, una finestra di dialogo, un menu di opzioni o il pannello di notifica



### Home

- Andare a Schermata principale



### Attività

- Sfiurare per aprire una finestra che visualizza le applicazioni utilizzate più di recente e la barra delle piccole applicazioni

## Batteria

Il dispositivo ha una batteria integrata.

### Carica della batteria

La batteria è parzialmente carica al momento dell'acquisto del dispositivo. Potrebbero essere necessari alcuni minuti prima che l'icona della batteria  venga visualizzata sullo schermo quando si collega il cavo del caricatore a una fonte di alimentazione, come una porta USB o un caricatore. Mentre la batteria si sta caricando, è comunque possibile utilizzare il dispositivo. Il caricamento del dispositivo per un periodo prolungato, ad esempio per tutta la notte, non danneggia la batteria o il dispositivo.

Quando è collegata a una fonte di alimentazione, la batteria inizierà a scaricarsi poco dopo essere stata completamente caricata, per poi caricarsi nuovamente dopo un determinato intervallo di tempo. Tale meccanismo prolunga la durata della batteria e può causare la visualizzazione dello stato di carica ad un livello inferiore al 100%.

## Per caricare il dispositivo

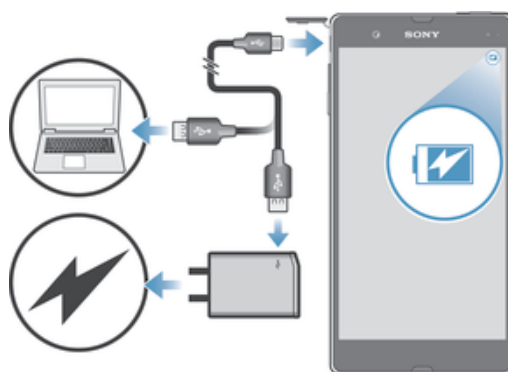

- 1 Collegare il caricatore a una presa di corrente.
- 2 Collegare un'estremità del cavo USB al caricatore (o alla porta USB di un computer).
- 3 Collegare l'altra estremità del cavo alla porta micro USB del dispositivo, con il simbolo USB rivolto verso l'alto. Il LED di stato della batteria si illumina quando si avvia la ricarica.
- 4 Quando il LED di stato della batteria diventa verde, il dispositivo è completamente carico. Scollegare il cavo USB dal dispositivo tirandolo verso l'esterno. Non piegare il connettore durante la rimozione del cavo dal dispositivo.

Utilizzare il caricatore e il cavo USB fornito insieme al dispositivo per assicurare un caricamento più rapido.

- 💡 Se la batteria è completamente scarica, il LED potrebbe impiegare qualche minuto per accendersi dopo aver connesso il cavo del caricatore a una fonte di alimentazione.

## Stato del LED della batteria

Verde	Batteria completamente carica
Rosso lampeggiante	Batteria in esaurimento
Arancione	Batteria in carica. Livello compreso tra batteria scarica e completamente carica

## Per verificare il livello della batteria

- 1 Dalla Schermata principale, sfiorare .
- 2 Trovare e sfiorare **Impostazioni** > **Info sul telefono** > **Stato** > **Livello batteria**.

## Miglioramento delle prestazioni della batteria

I seguenti suggerimenti aiuteranno a migliorare le prestazioni della batteria:

- Caricare spesso il dispositivo. Ciò non avrà effetti sulla durata della batteria.
- Scaricare dati da Internet consuma energia. Quando non si utilizza Internet, è possibile risparmiare energia disabilitando tutte le connessioni dati sulle reti mobili. Questa impostazione non impedisce al dispositivo di trasmettere i dati su altre reti wireless.
- Disattivare Bluetooth™ e Wi-Fi® quando non si stanno utilizzando tali funzioni. È possibile attivarle o disattivarle più facilmente aggiungendo il widget delle impostazioni rapide alla Schermata principale.
- Utilizzare le funzioni **Mod. STAMINA** e **Mod. batt. in es.** per ridurre il consumo di batteria. È possibile selezionare la modalità di risparmio energetico che si adatta meglio all'utilizzo personale del dispositivo. È anche possibile personalizzare le impostazioni di ciascuna modalità di risparmio energetico.
- Impostare le applicazioni di sincronizzazione (utilizzate per sincronizzare l'e-mail, il calendario e i contatti) sull'opzione sincronizzazione manuale. È anche possibile impostare la sincronizzazione automatica; tuttavia, è necessario aumentare gli intervalli di sincronizzazione.
- Verificare l'utilizzo della batteria nel dispositivo per vedere quali applicazioni utilizzano più energia. La batteria consuma di più quando si utilizzano applicazioni per lo streaming di

musica e video, come YouTube™. Anche alcune applicazioni scaricate da Google Play™ potrebbero consumare più energia.

- Chiudere ed uscire dalle applicazioni che non in uso.
- Diminuire il livello di luminosità dello schermo.
- Disattivare il dispositivo o attivare l'impostazione **Modalità aereo** se si è in un'area senza copertura di rete. Altrimenti, il dispositivo eseguirà ripetutamente la ricerca di reti disponibili con un conseguente consumo della batteria.
- Utilizzare un dispositivo vivavoce originale di Sony per ascoltare musica. I dispositivi vivavoce consumano meno batteria rispetto agli altoparlanti del dispositivo.
- Quando possibile, mantenere il dispositivo in standby. Il tempo di standby indica il periodo durante il quale il dispositivo è connesso a una rete ma non viene utilizzato.
- Disattivare gli sfondi animati.

#### Per accedere al menu di utilizzo della batteria

- 1 Dalla Schermata principale, sfiorare .
- 2 Trovare e sfiorare **Impostazioni** > **Gestione Batteria** > **Batteria** per vedere quali applicazioni installate consumano più batteria.

#### Per aggiungere il widget del traffico dati alla schermata iniziale

- 1 Sfiore un'area vuota del Schermata principale.
- 2 Sfiore .
- 3 Sfiore **Strumenti** > **Traffico dati**.



#### Aggiungere il widget delle impostazioni rapide alla schermata Home

- 1 Sfiore un'area vuota della Schermata principale.
- 2 Sfiore  > **Strumenti**.
- 3 Selezionare il widget **Impostazioni rapide**.



### Utilizzo della modalità STAMINA

Attivare la funzione **Mod. STAMINA** per mettere in pausa la connessione Wi-Fi®, il traffico dati e diverse applicazioni che consumano corrente quando lo schermo è inattivo. Quando la modalità STAMINA è attiva, è comunque possibile ricevere telefonate e messaggi di testo e multimediali. È anche possibile impostare un elenco di applicazioni per consentire ad alcune applicazioni di continuare a funzionare quando lo schermo non è attivo. Quando lo schermo viene riattivato, tutte le funzioni in pausa sono riavviate.

#### Per attivare la modalità STAMINA

- 1 Dalla Schermata principale, sfiorare .
- 2 Trovare e sfiorare **Impostazioni** > **Gestione Batteria**.
- 3 Sfiore  accanto a **Mod. STAMINA**, quindi sfiorare **Attiva**.

#### Per disattivare la modalità STAMINA

- 1 Dalla Schermata principale, sfiorare .
- 2 Trovare e sfiorare **Impostazioni** > **Gestione Batteria**.
- 3 Sfiore  accanto a **Mod. STAMINA**.

#### Per modificare le impostazioni di una modalità STAMINA

- 1 Dalla Schermata principale, sfiorare .
- 2 Trovare e sfiorare **Impostazioni** > **Gestione Batteria**.
- 3 Per aprire il menu delle impostazioni, sfiorare **Mod. STAMINA**.
- 4 Aggiungere o rimuovere le applicazioni, come desiderato.
- 5 Al termine, sfiorare **Fine**.

### Utilizzo del touchscreen

Quando si acquista il dispositivo, sullo schermo è applicata una pellicola protettiva. Prima di utilizzare il touchscreen, è necessario rimuoverla. Altrimenti, il touchscreen potrebbe non funzionare correttamente.

Quando il dispositivo è acceso e lasciato inattivo per un certo periodo di tempo, lo schermo si scurisce per risparmiare energia e si blocca automaticamente. Il blocco

schermo impedisce azioni indesiderate sul touchscreen quando non si sta utilizzando il telefono. È inoltre possibile impostare dei blocchi personali per proteggere la sottoscrizione e assicurarsi di essere gli unici a poter accedere al contenuto del dispositivo.

Lo schermo del dispositivo è in vetro. Non toccarlo se lo schermo è spaccato o ridotto in pezzi. Evitare di cercare di riparare uno schermo danneggiato. Gli schermi in vetro sono sensibili alle cadute ed agli shock meccanici. Casi di cura negligente non sono coperti dal servizio di riparazione in garanzia Sony.

### Per aprire o selezionare un elemento

- Sfiocare l'elemento.

### Contrassegno opzioni

- Casella di controllo contrassegnata
- Casella di controllo deselezionata
- Opzione dell'elenco contrassegnata
- Opzione dell'elenco deselezionata

### Contrassegnare o deselezionare opzioni

- Sfiocare la casella di controllo pertinente o l'opzione nell'elenco.

### Zoom

Le opzioni di zoom dipendono dall'applicazione utilizzata.

#### Per eseguire lo zoom

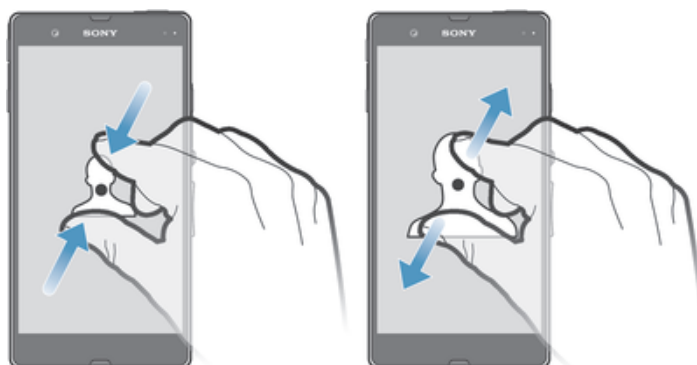

- Posizionare le due dita sullo schermo nello stesso momento e pizzicare verso l'interno (per ridurre) o allontanarle (per ingrandire).
- 💡 Quando si utilizzano due dita sullo schermo per effettuare lo zoom, è possibile farlo solo se le due dita sono su un'area in cui è possibile effettuare tale azione. Se ad esempio, si desidera ingrandire una foto, assicurarsi che entrambe le dita siano all'interno della cornice della foto.

### Scorrimento

Scorrere muovendo il dito verso l'alto e il basso sulla schermata. In alcune pagine Web è inoltre possibile scorrere ai lati.

Il trascinamento o il tocco rapido non attiveranno nessuna funzione sulla schermata.

## Per scorrere

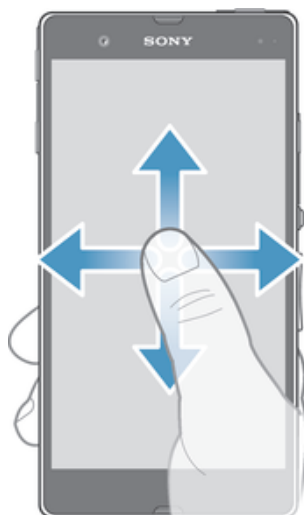

- Trascinare il dito nella direzione in cui si desidera scorrere sulla schermata.
- 💡 Per scorrere in modo più rapido, toccare rapidamente con il dito nella direzione in cui si desidera andare sulla schermata.

## Per toccare rapidamente

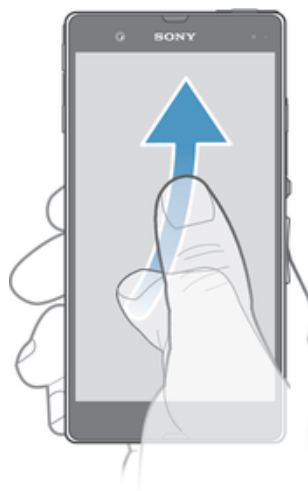

- Per scorrere in modo più rapido, toccare rapidamente con il dito nella direzione in cui si desidera andare sullo schermo. Si può attendere l'arresto dello scorrimento oppure fermarlo immediatamente toccando lo schermo.

## Sensori



Il dispositivo possiede dei sensori che rilevano luminosità e prossimità. Il sensore di luminosità rileva il livello di illuminazione dell'ambiente e regola la luminosità dello schermo. Il sensore di prossimità disattiva lo schermo touchscreen durante le chiamate vocali quando l'orecchio è vicino allo schermo. Ciò impedisce di attivare involontariamente altre funzioni del dispositivo durante una chiamata.

## Utilizzo del blocco schermo

Nella schermata di blocco, è possibile riprodurre brani, scattare foto e registrare video senza sbloccare lo schermo.



### Per scattare una foto dalla schermata di blocco





- 1 Per attivare lo schermo, premere brevemente il tasto di accensione .
- 2 Per attivare i controlli della fotocamera, trascinare  verso sinistra sullo schermo.
- 3 Sfiare .

### Per riprodurre un brano audio dalla schermata di blocco



- 1 Per attivare lo schermo, premere brevemente il tasto di accensione .
- 2 Per visualizzare i controlli del lettore musicale, trascinare  verso destra sullo schermo.
- 3 Sfiare .

### Per mettere in pausa una traccia audio dalla schermata di blocco

- 1 Per attivare lo schermo, premere brevemente il tasto di accensione .
- 2 Quando vengono visualizzati i comandi del lettore musicale, sfiorare .

### Per modificare il brano audio in riproduzione dalla schermata di blocco

- 1 Per attivare lo schermo, premere brevemente il tasto di accensione .
- 2 Quando vengono visualizzati i comandi del lettore musicale, sfiorare  o .

## Schermata Home

La schermata Home è il gateway per le principali funzioni nel telefono. È possibile personalizzare la propria Schermata principale con widget, scelte rapide, cartelle, temi, sfondi e altri elementi.

La Schermata principale si estende oltre l'ampiezza regolare dello schermo e, pertanto, è necessario toccare rapidamente a destra e a sinistra per visualizzare il contenuto in tutti i riquadri della schermata Home.  mostra la parte della Schermata principale in cui ci si trova. È possibile impostare un riquadro come riquadro della schermata Home principale e aggiungere o eliminare riquadri.



-  Gli elementi nella barra in fondo alla schermata sono sempre disponibili per l'accesso rapido.



### Per accedere alla schermata iniziale

- Premere .

### Per navigare nella schermata iniziale

- Toccare rapidamente a destra o sinistra.

### Per impostare un riquadro come riquadro principale della schermata Home



- 1 Toccare e tenere premuta un'area vuota sullo Schermata principale fino a quando il dispositivo vibra.
- 2 Toccare rapidamente verso sinistra o destra per navigare nel riquadro da impostare come schermata Home, quindi sfiorare .

### Aggiungere un riquadro alla schermata Home

- 1 Toccare e tenere premuta un'area vuota sullo Schermata principale fino a quando il dispositivo vibra.
- 2 Toccare rapidamente verso sinistra o destra per navigare nei riquadri, quindi toccare .

### Per eliminare un riquadro dalla schermata Home

- 1 Toccare e tenere premuta un'area vuota sullo Schermata principale fino a quando il dispositivo vibra.
- 2 Toccare rapidamente verso sinistra o destra per navigare nel riquadro da eliminare, quindi sfiorare .

## Widget

I widget sono piccole applicazioni che è possibile utilizzare direttamente sulla Schermata principale. Ad esempio, il widget del lettore musicale consente di avviare direttamente la riproduzione di musica.

Alcuni widget sono ridimensionabili, in questo modo è possibile espanderli per la visualizzazione di ulteriori contenuti oppure ridurli per risparmiare spazio sul Schermata principale.

### Aggiungere un widget alla schermata Home

- 1 Toccare e tenere premuta un'area vuota sullo Schermata principale fino a quando il dispositivo vibra, quindi sfiorare **Widget**.
- 2 Identificare e sfiorare il widget che si desidera aggiungere.

### Per ridimensionare un widget





- 1 Toccare e tenere premuto un widget a che si ingrandisce e il dispositivo vibra, quindi, rilasciare il widget. Se il widget può essere ridimensionato, ad esempio il widget Calendario, verranno visualizzati una cornice evidenziata e dei puntini di ridimensionamento.
- 2 Trascinare i puntini all'interno o all'esterno per ridurre o espandere il widget.
- 3 Per confermare la nuova dimensione del widget, sfiorare ovunque sul Schermata principale.

## Personalizzazione della schermata Home

È possibile personalizzare l'aspetto della schermata Home e cambiare le funzioni a cui si può accedere da essa. Inoltre, è possibile modificare lo sfondo della schermata, spostare elementi, creare cartelle e aggiungere scelte rapide e widget.

### Opzioni di personalizzazione

Quando si tocca e si tiene premuta un'area vuota della schermata Home, appaiono le opzioni di personalizzazione seguenti:

-  Aggiungere i widget alla schermata Home.
-  Aggiungere applicazioni e collegamenti di scelta rapida.
-  Impostare uno sfondo per la schermata Home.
-  Impostare il motivo di sfondo.

### Visualizzare un'opzione di personalizzazione dalla schermata Home

- Toccare e tenere premuta un'area vuota sul Schermata principale fino a quando il dispositivo non vibra e in fondo allo schermo appaiono le opzioni di personalizzazione.

### Aggiungere una scelta rapida alla schermata Home

- 1 Toccare e tenere premuta un'area vuota sullo Schermata principale fino a quando il dispositivo vibra.
  - 2 Sfiare **App** > **Scelte rap..**
  - 3 Selezionare una scelta rapida.
- 💡 È possibile aggiungere un collegamento dell'applicazione direttamente dalla schermata Applicazione tenendo premuta l'applicazione.

### Per spostare un elemento sulla schermata iniziale

- Toccare e tenere premuto un elemento fino a che si ingrandisce ed il dispositivo vibra, quindi trascinarlo in una nuova posizione.

### Per eliminare un elemento dalla schermata iniziale

- Sfiare e tenere premuto un elemento fino a che si ingrandisce ed il dispositivo vibra, quindi trascinarlo in .

### Creare una cartella alla schermata Home

- 1 Toccare e tenere premuta l'icona di un'applicazione o una scelta rapida fino a che viene ingrandita e il dispositivo vibra, quindi trascinarla e rilasciarla nella parte superiore di un'icona di un'altra applicazione o scelta rapida.
- 2 Immettere un nome per la cartella e sfiorare **Fine**.

### Aggiungere elementi a una cartella alla schermata Home

- Sfiare e tenere premuto un elemento fino a che si ingrandisce ed il dispositivo vibra, quindi trascinarlo nella cartella.

### Per rinominare una cartella

- 1 Sfiare la cartella per aprirla.
- 2 Sfiare la barra del titolo della cartella per mostrare il campo **Nome cartella**.
- 3 Immettere la nuova cartella e sfiorare **Fine**.

## Modifica dello sfondo della schermata iniziale

È possibile adattare la Schermata principale allo stile personale usando gli sfondi e temi differenti.

### Per modificare lo sfondo della schermata Home

- 1 Tenere premuta un'area vuota nella Schermata principale fino a che il dispositivo vibra.
- 2 Sfiore **Sfondi** e selezionare un'opzione.

### Impostare un motivo per la schermata Home

- 1 Toccare e tenere premuta un'area vuota sullo Schermata principale fino a quando il dispositivo vibra.
- 2 Sfiore **Motivi**, quindi selezionare un motivo.

Quando si modifica un tema, in alcune applicazioni si modifica anche lo sfondo.

## Accesso ed utilizzo delle applicazioni

Aprire le applicazioni dai collegamenti sulla Schermata principale o dalla schermata dell'applicazione.

### Schermata Applicazioni

La schermata Applicazioni, che viene aperta dalla Schermata principale, contiene le applicazioni installate sul proprio dispositivo e quelle che si scaricano.

La schermata Applicazioni si estende oltre l'ampiezza regolare dello schermo e, pertanto, è necessario toccare rapidamente verso destra e sinistra per visualizzare tutti i contenuti.

### Per aprire la schermata Applicazione

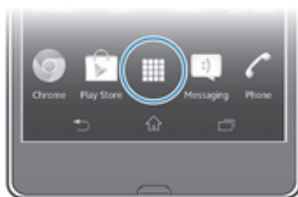

- Dalla Schermata principale, sfiorare .



### Per navigare nella schermata Applicazioni

- Dalla schermata Applicazioni, toccare rapidamente a destra o a sinistra.

### Per creare un collegamento ad un'applicazione sulla schermata iniziale

- 1 Dalla Schermata principale, sfiorare .
- 2 Toccare e tenere premuta l'icona di un'applicazione fino a quando lo schermo non vibra, quindi trascinare l'icona nella parte alta dello schermo. Si apre Schermata principale.
- 3 Trascinare l'icona nella posizione desiderata su Schermata principale, quindi rilasciare il dito.

### Per condividere un'applicazione dalla schermata Applicazioni

- 1 Dalla Schermata principale, sfiorare .
- 2 Sfiore , quindi sfiorare **Condividi**. Tutte le applicazioni che possono essere condivise sono indicate da .
- 3 Sfiore l'applicazione che si desidera condividere, quindi selezionare un'opzione e confermare, se necessario. Alle persone selezionate viene inviato un link al download dell'applicazione.

## Apertura e chiusura delle applicazioni

### Per aprire un'applicazione

- Dalla Schermata principale o dalla schermata Applicazione, sfiorare l'applicazione.

## Per chiudere un'applicazione

- Premere ↶.
- 💡 Alcune applicazioni vengono interrotte quando si preme 🏠 per uscire, mentre delle altre potrebbero continuare in sottofondo. Nel primo caso, la volta successiva che si apre l'applicazione, sarà possibile continuare ciò che si è interrotto. Ricordarsi che alcune applicazioni richiedono una spesa per la connessione dati quando funzionano in sottofondo, ad esempio, servizi di social network.

## Finestra applicazioni usate di recente

La finestra consente di alternare le applicazioni usate di recente. È inoltre possibile aprire piccole applicazioni.

### Aprire la finestra delle applicazioni utilizzate di recente

- Premere ☰. La finestra delle applicazioni utilizzate di recente viene visualizzata nella parte destra dello schermo.

## Utilizzo di piccole applicazioni

Dalla finestra delle applicazioni utilizzate di recente, è possibile accedere rapidamente in qualsiasi momento a molte piccole applicazioni utilizzando una barra delle piccole applicazioni. Una piccola applicazione occupa solo una piccola area dello schermo. È quindi possibile interagire con una piccola applicazione e un'altra applicazione nello stesso momento sullo stesso schermo.

### Aprire la barra delle applicazioni piccole

- Premere ☰. La barra delle applicazioni piccole viene visualizzata nella parte inferiore dello schermo.



### Aprire un'applicazione piccola

- 1 Per visualizzare la barra delle piccole applicazioni, premere ☰.
- 2 Sfiocare la piccola applicazione che si desidera aprire. Viene visualizzata una finestra dell'applicazione piccola.

### Chiudere un'applicazione piccola

- Sfiocare ✕ sulla finestra dell'applicazione piccola.

### Spostare un'applicazione piccola

- Quando è aperta la small app, toccare e tenere premuto l'angolo in alto a sinistra della small app, quindi spostarla nella posizione desiderata.

### Ridurre a icona un'applicazione piccola

- Quando è aperta la small app, toccare e tenere premuto l'angolo in alto a sinistra della small app, quindi trascinarla verso il bordo destro o il bordo inferiore dello schermo.

### Risistemare tutte le piccole applicazioni

- 1 Per visualizzare la barra delle piccole applicazioni, premere ☰.
- 2 Toccare e tenere premuta una piccola applicazione e trascinarla nella posizione desiderata nella barra delle applicazioni piccole.



### Rimuovere una piccola applicazione dalla barra delle piccole applicazioni

- 1 Per visualizzare la barra delle piccole applicazioni, premere ☰.
- 2 Toccare e tenere premuta l'icona di una piccola applicazione e trascinarla via dalla barra delle piccole applicazioni.

### Ripristinare una piccola applicazione precedentemente rimossa

- 1 Per visualizzare la barra delle piccole applicazioni, premere .
- 2 Sfiare **+** > **Piccole app installate**.
- 3 Selezionare la piccola applicazione che si desidera ripristinare.

### Scaricare un'applicazione piccola

- 1 Per visualizzare la barra delle piccole applicazioni, premere .
- 2 Sfiare **+** > .
- 3 Identificare una piccola applicazione che si desidera scaricare, quindi seguire le istruzioni per completare l'installazione.

## Menu Applicazione

È possibile aprire un menu in qualsiasi momento quando si utilizza un'applicazione. L'aspetto del menu sarà diverso a seconda dell'applicazione utilizzata.

### Per accedere a un menu in un'applicazione

- Durante l'utilizzo dell'applicazione, premere .
- È possibile che un menu non sia disponibile in tutte le applicazioni.

## Ridisposizione della schermata Applicazione

Muovere le applicazioni sulla schermata Applicazione in base alle proprie preferenze.

### Organizzare le applicazioni sulla schermata Applicazioni

- 1 Dalla Schermata principale, sfiorare  per accedere alla schermata Applicazioni.
- 2 Sfiare l'elenco a tendina in alto sinistra dello schermo e selezionare un'opzione.

### Per spostare un'applicazione sulla schermata Applicazioni

- 1 Aprire la schermata dell'applicazione.
- 2 Toccare e tenere premuto un elemento fino a che si ingrandisce ed il dispositivo vibra, quindi trascinarlo in una nuova posizione.

È possibile solo spostare l'applicazione quando **Ordine personale** è selezionato.

### Per rimuovere un'applicazione dalla schermata Applicazioni

- 1 Dalla Schermata principale, sfiorare .
- 2 Sfiare , quindi sfiorare **Disinstalla**. Tutte le applicazioni rimovibili sono indicate da .
- 3 Sfiare l'applicazione che si desidera rimuovere, quindi sfiorare **Disinstalla**.

## Stato e notifiche

La barra di stato nella parte superiore dello schermo mostra cosa accade nel dispositivo. Sul lato sinistro sono presenti le notifiche relative a eventi nuovi o in corso. Ad esempio, è qui che vengono visualizzate le notifiche di un nuovo messaggio o dell'agenda. Il lato destro mostra invece la potenza del segnale, lo stato della batteria e altre informazioni.



La barra di stato permette di regolare le impostazioni di base del dispositivo quali ad esempio Wi-Fi®, Bluetooth™, traffico dati e audio. È possibile aprire il menu impostazioni dal pannello di Notifica per modificare altre impostazioni.

Una spia di notifica fornisce inoltre informazioni sullo stato della batteria e alcune notifiche. Ad esempio, una spia blu intermittente indica che è presente un nuovo messaggio o una chiamata persa. La spia di notifica potrebbe non funzionare quando la batteria è in esaurimento.



## Verifica delle notifiche e delle attività in corso

È possibile trascinare in basso la barra di stato per aprire il pannello di notifica ed ottenere maggiori informazioni. Ad esempio, è possibile utilizzare il pannello per aprire un nuovo messaggio o visualizzare un evento di calendario. È anche possibile aprire alcune applicazioni da eseguire in background, come il lettore musicale.

### Per aprire il Pannello di notifica



- Trascinare la barra di stato verso il basso.

### Per chiudere il pannello di notifica



- Trascinare la scheda in basso al pannello di notifica verso l'alto.

### Per aprire un'applicazione in esecuzione dal pannello di notifica

- Sforare l'icona dell'applicazione in esecuzione per aprirla.

### Per ignorare una notifica dal pannello di notifica

- Posizionare il dito su una notifica e toccare rapidamente a destra o a sinistra.

### Per cancellare il pannello Notifica

- Dal pannello Notifica toccare **Canc..**

## Impostazione del dispositivo dal pannello di Notifica

È possibile aprire il menu impostazioni dal pannello di Notifica per regolare le impostazioni di base del dispositivo. Ad esempio, è possibile attivare la connessione Wi-Fi®.

### Aprire il menu impostazioni del dispositivo dal pannello di modifica

- 1 Trascinare la barra di stato verso il basso.
- 2 Sfiore .

### Regolare le impostazioni audio dal pannello Notifica

- 1 Trascinare la barra di stato verso il basso.
- 2 Sfiore .

### Controllare la funzione Bluetooth™ dal pannello di Notifica

- 1 Trascinare la barra di stato verso il basso.
- 2 Sfiore .

### Controllare la funzione Wi-Fi® dal pannello di Notifica

- 1 Trascinare la barra di stato verso il basso.
- 2 Sfiore .

### Abilitare o disabilitare il traffico dati dal pannello Notifica



- 1 Trascinare la barra di stato verso il basso.
- 2 Sfiore .

## Menu Impostazioni

Visualizzare e modificare le impostazioni del dispositivo dal menu Impostazioni.

### Accedere alle impostazioni del dispositivo

- 1 Dalla Schermata principale, sfiorare .
- 2 Sfiore **Impostazioni**.

 Inoltre è possibile trascinare la barra di stato verso la schermata Home e sfiorare  per accedere alle impostazioni del dispositivo.

## Immissione di testo

Per immettere testo contenente lettere, numeri e altri caratteri, è possibile scegliere tra varie tastiere e metodi di inserimento.

### Tastiera sul display

Sfiore i tasti della tastiera QWERTY sul display per scrivere testo in modo pratico. Alcune applicazioni aprono automaticamente la tastiera sul display. L'utente può aprire la tastiera sfiorando un campo di testo.

## Utilizzo della tastiera sul display



- 1 Consente di passare da maiuscole a minuscole e viceversa e di attivare il blocco delle maiuscole. Per alcune lingue, questo tasto viene utilizzato per visualizzare caratteri aggiuntivi della lingua.
- 2 Consente di chiudere la visualizzazione della tastiera sul display. Notare che questa icona non viene visualizzata in modalità verticale.
- 3 Consente di visualizzare numeri e simboli.
- 4 Personalizzare la tastiera. Questo tasto scompare dopo la personalizzazione della tastiera.
- 5 Consente di immettere uno spazio.
- 6 Consente di immettere un ritorno a capo oppure confermare l'immissione del testo.
- 7 Consente di eliminare un carattere posto prima del cursore.

Tutte le illustrazioni vengono fornite a titolo puramente indicativo e potrebbero non rappresentare esattamente il dispositivo.

### Per visualizzare la tastiera sul display e immettere testo

- Sfiocare un campo per l'immissione di testo.

### Per nascondere la tastiera sul display

- Quando la tastiera sul display è aperta, sfiorare .

### Personalizzare la tastiera sul display

- 1 Aprire la schermata della tastiera, quindi sfiorare .
  - 2 Seguire le istruzioni per personalizzare la schermata della tastiera, ad esempio contrassegnare la casella di controllo **Tasto sorriso**.
-  Se non viene contrassegnata la casella di controllo **Tasto sorriso** durante la personalizzazione della tastiera sullo schermo, le icone emoticon non verranno visualizzate.

### Per utilizzare la tastiera sul display in orientamento orizzontale

- Quando si immette del testo, girare il dispositivo da un lato.

Perché la tastiera supporti questa funzionalità, è necessario che l'applicazione utilizzata supporti la modalità orizzontale e che le impostazioni di orientamento dello schermo siano automatiche.

### Per modificare testo tramite la tastiera sul display

- Per immettere un carattere visibile sulla tastiera, sfiorare il carattere.
- Per immettere la variante di una lettera, tenere premuta una lettera normale della tastiera per visualizzare un elenco delle opzioni disponibili, quindi selezionare dall'elenco. Ad esempio, per immettere "é", toccare e tenere premuto "e" fino a visualizzare le altre opzioni, quindi tenendo premuto il dito sulla tastiera, trascinare e selezionare "é".



### Per passare dalle lettere maiuscole a quelle minuscole e viceversa

- Prima di immettere una lettera, sfiorare una lettera ⇧ per cambiare in lettera maiuscola ⬆, o viceversa.

### Per attivare il blocco maiuscole

- Prima di digitare una parola, sfiorare ⇧ o ⬆ fino a visualizzare ⬆⇧.

### Per immettere numeri o simboli

- Durante l'immissione di testo, sfiorare 12!?. Viene visualizzata una tastiera con numeri e simboli. Sfiore +=& per visualizzare altre opzioni.

### Per immettere comuni segni di punteggiatura

- 1 Dopo aver inserito una parola, sfiorare la barra spazio.
- 2 Selezionare un segno di punteggiatura dalla barra delle voci proposte. Il segno di punteggiatura selezionato viene inserito prima dello spazio.

- 💡 Per immettere rapidamente un punto, sfiorare due volte la barra spazio dopo aver inserito una parola.

### Per eliminare caratteri

- Sfiore per posizionare il cursore dopo il carattere che si desidera eliminare e quindi sfiorare ✖.

### Per immettere un ritorno a capo

- Quando si immette del testo, sfiorare ↵ per immettere un ritorno a capo.

### Selezionare il testo

- 1 Immettere del testo, quindi sfiorare due volte il testo immesso. Il termine sfiorato viene evidenziato da schede su entrambi i lati.
- 2 Trascinare la scheda sinistra o destra per selezionare più testo.

### Modificare un testo in orientamento orizzontale

- 1 Immettere del testo, quindi sfiorare due volte il testo immesso.
- 2 Selezionare il testo su cui si desidera lavorare, quindi sfiorare **Modifica...** e selezionare un'opzione.

### Modificare un testo in orientamento verticale

- 1 Immettere del testo, sfiorare due volte il campo del testo per visualizzare la barra delle applicazioni.
- 2 Selezionare il testo che si desidera modificare e utilizzare la barra delle applicazioni per effettuare le modifiche desiderate.

## Barra delle applicazioni



- 1 Chiudi barra delle applicazioni
- 2 Seleziona tutto il testo
- 3 Taglia testo
- 4 Copia testo
- 5 Incolla testo



📄 viene visualizzato solo quando si dispone di testo archiviato nella funzione Appunti.

## Utilizzo della funzione Scorri per scrivere per scrivere parole



Si può immettere testo facendo scorrere un dito da una lettera all'altra sulla tastiera sul display.

**Scorri per scrivere** è disponibile solo quando si utilizza la tastiera sul display.

### Per immettere testo utilizzando la funzione Scorri per scrivere

- 1 Quando si immette del testo utilizzando la tastiera sul display, far scorrere il dito da lettera a lettera per tracciare la parola che si desidera scrivere.
  - 2 Sollevare il dito quando la parola è stata immessa. Viene suggerita una parola in base alle lettere tracciate. Se necessario, selezionare la parola corretta nella barra delle voci proposte.
  - 3 Per visualizzare più opzioni, scorrere a destra o a sinistra nella barra delle voci proposte. Se non si riesce a trovare la parola desiderata, sfiorare  una sola volta per eliminare l'intera parola. Quindi provare ancora una volta a scrivere la parola utilizzando la funzione Input gesto, oppure sfiorare ogni lettera per inserire la parola.
  - 4 Se l'impostazione **Spazio tra scorrimenti** è attivata, tracciare la successiva parola che si desidera immettere. Se non lo è, sfiorare la barra spazio e quindi tracciare la successiva parola che si desidera immettere.
-  Per immettere parole composte quando l'impostazione **Spazio tra scorrimenti** è attivata, potrebbe essere necessario scorrere per immettere la prima parte della parola, quindi sfiorare ciascuna lettera per inserire il resto della parola.

### Per modificare le impostazioni Scorri per scrivere

- 1 Quando viene digitato il testo utilizzando la tastiera sul display, sfiorare .
- 2 Sfiore , quindi sfiorare **Personalizza tastiera**.
- 3 Sfiore **Impostazioni immissione testo**.
- 4 Contrassegnare o deselezionare la **Scorri per scrivere** casella di controllo.
- 5 Se si desidera aggiungere automaticamente uno spazio tra due istruzioni gestuali senza dover sfiorare ogni volta la barra spazio, contrassegnare la **Spazio tra scorrimenti** casella di controllo.

## Tastiera telefono

La tastiera telefono è simile a una normale tastiera di telefono a 12 tasti e fornisce suggerimenti alla scrittura e opzioni di input a sfioramento multiplo. Il metodo di input dalla tastiera telefono può essere attivato nelle impostazioni della tastiera. La tastiera telefono è disponibile solo in orientamento verticale dello schermo.

### Utilizzo del tastierino telefonico



- 1 Consente di scegliere un'opzione per l'immissione di testo
- 2 Consente di passare da maiuscole a minuscole e viceversa e di attivare il blocco delle maiuscole
- 3 Consente di visualizzare numeri

- 4 Consente di visualizzare emoticon e simboli
- 5 Consente di immettere uno spazio
- 6 Consente di immettere un ritorno a capo o di confermare il testo immesso
- 7 Consente di eliminare un carattere prima del cursore

Tutte le illustrazioni vengono fornite a titolo puramente indicativo e potrebbero non rappresentare esattamente il dispositivo.

### Per aprire il tastierino telefonico per la prima volta

- 1 Sfiore un campo per l'immissione di testo, quindi sfiorare 12!?.
- 2 Sfiore **X**, quindi sfiorare **Personalizza tastiera**.
- 3 Sfiore **Aspetto tastiera > Layout tastiera**.
- 4 Selezionare la tastiera telefono.

💡 La tastiera telefono può essere esclusivamente utilizzata in modalità verticale.

### Per inserire testo dal tastierino telefonico

- Quando si visualizza **☞** nel tastierino telefonico, sfiorare ogni tasto carattere una sola volta, anche se la lettera che si desidera immettere non è la prima di quel tasto. Sfiore la parola che compare o sfiorare **▶** per visualizzare un elenco di suggerimenti tra cui scegliere una parola.
- Se nel tastierino telefonico si visualizza **☞**, sfiorare il tasto sullo che contiene il carattere che si desidera immettere. Continuare a premere fino a selezionare il carattere desiderato. Ripetere l'operazione per il carattere successivo che si desidera immettere e così via.

### Per immettere numeri dalla tastiera telefono

- Quando è aperta la tastiera telefono, sfiorare 123. Viene visualizzata una tastiera telefono con dei numeri.

### Per inserire simboli ed emoticon con la tastiera telefono

- 1 Quando è aperta la tastiera telefono, sfiorare **&☺**. Viene visualizzata una griglia con emoticon e simboli.
- 2 Scorrere in alto o in basso per visualizzare altre opzioni. Sfiore un emoticon o un simbolo per selezionarlo.

## Impostazioni della tastiera e della tastiera telefono

È possibile selezionare le impostazioni per la tastiera sul display e la tastiera telefono, quali la lingua di scrittura e la correzione automatica.

### Per accedere alle impostazioni della tastiera sul display e del tastierino telefonico

- 1 Quando viene digitato il testo utilizzando la tastiera sul display o il tastierino telefonico, sfiorare 12!?. oppure 123.
- 2 Sfiore **X**, quindi sfiorare **Personalizza tastiera**.

### Per aggiungere una lingua di scrittura per l'input del testo

- 1 Quando viene digitato il testo utilizzando la tastiera sul display o il tastierino telefonico, sfiorare 12!?. oppure 123.
- 2 Sfiore **X**, quindi sfiorare **Personalizza tastiera**.
- 3 Sfiore **Lingue > Lingue scrittura** e contrassegnare le caselle di controllo importanti. Sfiore **OK** per confermare.

💡 Per alternare tra le lingue, sfiorare il tasto di input della lingua, ad esempio, **EN**.

## Impostazioni per l'input di testo

Mentre si immette del testo utilizzando la tastiera sul display il tastierino telefonico, si può accedere al menu delle impostazioni dell'input di testo che consentono di configurare le opzioni per il metodo di scrittura intuitiva. Ad esempio, è possibile decidere come si

desidera che il telefono indichi le parole alternative e corregga le parole mentre le si digita o abilitare la funzione grazie alla quale l'applicazione di immissione testo può ricordare le nuove parole che si scrivono.

### Per modificare le impostazioni per l'input di testo

- 1 Quando viene digitato il testo utilizzando la tastiera sul display o il tastierino telefonico, sfiorare **12!?** oppure **123**.
- 2 Sfiore **X**, quindi sfiorare **Personalizza tastiera > Impostazioni immissione testo** e selezionare le impostazioni relative.

## Immissione di testo utilizzando input vocale

Quando viene immesso del testo, è possibile utilizzare la funzione di input vocale invece di digitare le parole. È necessario solamente pronunciare le parole che si desidera immettere. L'input vocale è una tecnologia sperimentale di Google™ ed è disponibile per un certo numero di lingue e regioni.

Per utilizzare questo servizio è necessario possedere una connessione dati su rete Wi-Fi® o mobile. Potrebbero essere applicate tariffe aggiuntive.

### Abilitare l'input vocale

- 1 Quando viene digitato il testo utilizzando la tastiera sul display o il tastierino telefonico, sfiorare **12!?** oppure **123**.
- 2 Sfiore **X**, quindi sfiorare **Personalizza tastiera**.
- 3 Selezionare la casella di controllo **Tasto digitazione vocale Google**.
- 4 Premere **↩** per salvare le impostazioni. Un'icona del microfono **🎤** viene visualizzata sulla tastiera sul display oppure sulla tastiera telefono.

### Per immettere testo utilizzando input vocale

- 1 Assicurarsi che la funzione di inserimento vocale sia abilitata e che sia disponibile una connessione dati.
- 2 Quando viene visualizzato **🎤** nella tastiera su display o tastiera telefono, sfiorarlo. Quando si visualizza, ad esempio, il tasto di immissione lingua **EN**, toccarlo e tenerlo premuto.
- 3 Quando viene visualizzato **🗨**, parlare per immettere il testo. Al termine, sfiorare **🗨** nuovamente. Viene visualizzato il testo suggerito.
- 4 Modificare il testo manualmente se necessario.

## Personalizzazione del dispositivo

È possibile regolare diverse impostazioni del dispositivo come si desidera. Ad esempio, è possibile modificare la lingua, aggiungere una suoneria personale o modificare la luminosità dello schermo.

## Regolazione del volume

È possibile regolare il volume della suoneria sia delle chiamate in arrivo e delle notifiche che della riproduzione di video e musica.

### Per regolare il volume della suoneria con il tasto Volume

- Premere il tasto Volume in alto o in basso.



### Per regolare il volume del file multimediale in riproduzione con il tasto del volume

- Quando si riproduce la musica o si guarda un video, premere il tasto del volume in alto o in basso.



## Regolazione impostazioni audio

È possibile regolare diverse impostazioni audio. Ad esempio, è possibile impostare il dispositivo in modalità silenzioso in modo da non farlo squillare quando siete in riunione.

### Per impostare il dispositivo in modalità vibrazione

- Premere il tasto di diminuzione Volume finché  non appare nella barra di stato.
- 💡 È inoltre possibile tenere premuto il tasto di accensione  e quindi sfiorare  nel menu che si apre per impostare il dispositivo in modalità vibrazione.

### Per impostare il dispositivo in modalità silenziosa

- Premere il tasto di diminuzione Volume finché  non appare nella barra di stato.
- 💡 È inoltre possibile tenere premuto il tasto di accensione  e quindi sfiorare  nel menu che si apre per impostare il dispositivo in modalità silenziosa.

### Per impostare il dispositivo in modalità vibrazione e suoneria

- 1 Dalla Schermata principale, sfiorare .
- 2 Trovare e sfiorare **Impostazioni** > **Audio**.
- 3 Selezionare la casella di controllo **Vibrazione quando squilla**.

## Ora e data

È possibile modificare data e ora del dispositivo.

### Per impostare la data manualmente

- 1 Dalla Schermata principale, sfiorare .
- 2 Trovare e sfiorare **Impostazioni** > **Data e ora**.
- 3 Deselezionare la casella di controllo **Data e ora automatiche**, se contrassegnata.
- 4 Sfiore **Imposta data**.
- 5 Regolare la data scorrendo verso l'alto e verso il basso.
- 6 Sfiore **Fine**.

### Impostare l'ora manualmente

- 1 Dalla Schermata principale, sfiorare .
- 2 Trovare e sfiorare **Impostazioni** > **Data e ora**.
- 3 Deselezionare la casella di controllo **Data e ora automatiche**, se selezionata.
- 4 Sfiore **Imposta ora**.
- 5 Scorrere verso l'alto o verso il basso per regolare l'ora e i minuti.
- 6 Se applicabile, scorrere **am** verso l'alto fino a **pm** o viceversa.
- 7 Sfiore **Fine**.

### Per impostare il fuso orario

- 1 Dalla Schermata principale, sfiorare .
- 2 Trovare e sfiorare **Impostazioni** > **Data e ora**.
- 3 Deselezionare la casella di controllo **Fuso orario automatico**, se contrassegnata.
- 4 Sfiore **Seleziona fuso orario**.
- 5 Selezionare un'opzione.

## Impostazioni suoneria

### Per impostare una suoneria

- 1 Dalla Schermata principale, sfiorare .
- 2 Trovare e sfiorare **Impostazioni** > **Audio** > **Suoneria telefono**.
- 3 Selezionare una suoneria.
- 4 Sfiore **Fine**.

### Per abilitare i toni DTMF

- 1 Dalla Schermata principale, sfiorare .
- 2 Trovare e sfiorare **Impostazioni** > **Audio**.
- 3 Contrassegnare le caselle di controllo **Toni tastierino numerico** e **Suoni alla pressione**.

### Per selezionare un suono di notifica

- 1 Dalla Schermata principale, sfiorare .
- 2 Trovare e sfiorare **Impostazioni** > **Audio** > **Notifica predefinita**.
- 3 Selezionare il suono da riprodurre quando arrivano le notifiche.
- 4 Sfiore **Fine**.

## Impostazioni dello schermo

### Per regolare la luminosità dello schermo

- 1 Dalla Schermata principale, sfiorare .
- 2 Trovare e sfiorare **Impostazioni** > **Display** > **Luminosità**.
- 3 Trascinare la barra di scorrimento per regolare la luminosità.
- 4 Sfiore **OK**.

 Il livello di luminosità ha effetti sulle prestazioni della batteria. Per informazioni su come sbloccare i tasti, consultare *Miglioramento delle prestazioni della batteria*.

### Per impostare la vibrazione dello schermo

- 1 Dalla Schermata principale, sfiorare .
- 2 Trovare e sfiorare **Impostazioni** > **Audio**.
- 3 Selezionare la casella di controllo **Vibra alla pressione**. Lo schermo ora vibrerà quando si sfiorano i tasti funzione ed alcune applicazioni.

### Per regolare il tempo di inattività prima dello spegnimento dello schermo

- 1 Dalla Schermata principale, sfiorare .
- 2 Trovare e sfiorare **Impostazioni** > **Display** > **Sospensione**.
- 3 Selezionare un'opzione.

 Per spegnere lo schermo con rapidità, premere brevemente il tasto di accensione .

### Per mantenere lo schermo attivo durante la ricarica del dispositivo



- 1 Dalla Schermata principale, sfiorare .
- 2 Trovare e sfiorare **Impostazioni** > **Opzioni sviluppatore**.
- 3 Selezionare la casella di controllo **Rimani attivo**.

## Impostazioni di lingua

È possibile selezionare una lingua predefinita per il dispositivo e modificarla di nuovo in un secondo momento.

### Per modificare la lingua

- 1 Dalla Schermata principale, sfiorare .
- 2 Trovare e sfiorare **Impostazioni** > **Lingua e immissione** > **Lingua**.
- 3 Selezionare un'opzione.
- 4 Sfiore **OK**.



Se viene selezionata la lingua sbagliata e non si riesce a leggere il testo del menu, trovare e sfiorare . Quindi selezionare il testo affianco , e selezionare la prima voce nel menu che si apre. È possibile selezionare la lingua desiderata.

## Modalità Aereo

In modalità Aereo la rete e i ricetrasmittitori sono disattivati per evitare disturbi alle apparecchiature sensibili. È comunque possibile giocare, ascoltare musica, riprodurre video ed altri contenuti, se tali contenuti sono salvati sulla memory card o nella memoria interna. È inoltre possibile ricevere notifiche con sveglie, se attivate.

 L'attivazione della modalità Aereo riduce il consumo di batteria.

### Per attivare la modalità Aereo

- 1 Dalla Schermata principale, sfiorare .
  - 2 Trovare e sfiorare **Impostazioni** > **Altro...**
  - 3 Selezionare la casella di controllo **Modalità aereo**.
- 💡 È inoltre possibile tenere premuto il tasto di accensione  e quindi selezionare **Modalità aereo** nel menu che si apre.

## Miglioramento dell'output audio

È possibile migliorare l'output audio degli altoparlanti nel dispositivo usando funzioni come Clear Phase™ e la tecnologia xLOUD™.

### Utilizzo della tecnologia Clear Phase™

Utilizzare la tecnologia Clear Phase™ di Sony per regolare automaticamente la qualità dell'audio proveniente dagli altoparlanti interni del dispositivo e ottenere così un suono più pulito e naturale.

### Per migliorare la qualità dell'audio degli altoparlanti utilizzando Clear Phase™

- 1 Dalla Schermata principale, sfiorare .
- 2 Trovare e sfiorare **Impostazioni** > **Audio**.
- 3 Selezionare la casella di controllo **Clear Phase™**.

L'attivazione della funzione Clear Phase™ non ha alcun effetto sulle applicazioni di comunicazione vocale. Ad esempio, non vi è alcuna modifica nella qualità dell'audio delle chiamate vocali.

### Utilizzo della tecnologia xLOUD™

Utilizzare la tecnologia di filtro audio xLOUD™ di Sony per migliorare il volume degli altoparlanti senza sacrificare la qualità. È possibile ottenere un suono più dinamico mentre si ascoltano i propri brani preferiti.

### Per migliorare il volume degli altoparlanti utilizzando xLOUD™

- 1 Dalla Schermata principale, sfiorare .
- 2 Trovare e sfiorare **Impostazioni** > **Audio**.
- 3 Selezionare la casella di controllo **xLOUD™**.

L'attivazione della funzione xLOUD™ non ha alcun effetto sulle applicazioni di comunicazione vocale. Ad esempio, non vi è alcuna modifica nella qualità dell'audio delle chiamate vocali.

## Memoria

È possibile salvare il contenuto nella memoria interna del dispositivo e su una memory card.

### Memory card

Il dispositivo supporta una memory card microSD™ che viene utilizzata per la memorizzazione del contenuto. Questo tipo di card può anche essere utilizzato come memory card portatile con altri dispositivi compatibili.

Potrebbe essere necessario acquistare una memory card separatamente.

### Rimozione sicura della memory card

Quando il telefono è spento, la memory card può essere sempre rimossa dal telefono senza causare danni. Se si desidera rimuovere la memory card quando il telefono è acceso, è necessario prima disattivarla, per poi rimuoverla fisicamente dal telefono. Questo impedisce il danneggiamento della memory card o la perdita dei dati in essa contenuti.

### Per scollegare la memory card

- 1 Dalla Schermata principale, sfiorare .
- 2 Trovare e sfiorare **Impostazioni** > **Memoria** > **Smonta scheda SD**.

### Formattazione della memory card

È possibile formattare la memory card nel dispositivo ad esempio, per liberare memoria. Ciò significa che si cancellano tutti i dati sulla scheda.

Quando si esegue la formattazione, tutto il contenuto della memory card viene cancellato. Assicurarsi di aver effettuato i backup di tutto ciò che si desidera salvare prima di formattare la memory card. Per eseguire il backup del contenuto, lo si può copiare nel computer. Per maggiori informazioni, fare riferimento al capitolo *Collegamento del dispositivo a un computer* a pagina 105.

### Uso di un auricolare



Utilizzare gli accessori forniti con il dispositivo, o altri accessori compatibili, per prestazioni ottimali.

### Per utilizzare un auricolare

- 1 Connettere l'auricolare al dispositivo.
- 2 Per rispondere a una chiamata, premere il tasto per la gestione della chiamata.
- 3 Per terminare la chiamata, premere il tasto per la gestione della chiamata.

Se un auricolare non è incluso nella dotazione del dispositivo, è possibile acquistarlo separatamente.

- 💡 Se si sta ascoltando musica, la musica si interrompe quando si risponde ad una chiamata e riprende al termine della chiamata.

### Impostazioni per messaggistica e Internet

Per inviare SMS e MMS e per accedere a Internet, è necessario disporre di una connessione dati mobile e delle impostazioni corrette. Esistono diversi modi per ottenere queste impostazioni:

- Per la maggiore parte delle reti e dei gestori di telefonia mobile, le impostazioni per messaging e Internet sono preinstallate nel dispositivo. Si può quindi iniziare immediatamente a utilizzare Internet e a inviare messaggi.
- In alcuni casi sarà possibile scegliere se scaricare le impostazioni per messaging e Internet alla prima accensione del dispositivo. Queste impostazioni potranno anche essere scaricate in un secondo tempo dal menu **Impostazioni**.
- È possibile aggiungere e modificare manualmente le impostazioni Internet e di rete in qualsiasi momento. Per maggiori informazioni sulle impostazioni per messaging e Internet, contattare il gestore di rete.

### Per scaricare impostazioni per messaggistica e Internet

- 1 Dalla Schermata principale, sfiorare .
- 2 Trovare e sfiorare **Impostazioni** > **Xperia™** > **Download impostazioni**.
- 3 Sfiore **Accetta**.



### Per azzerare le impostazioni Internet predefinite

- 1 Dalla Schermata principale, sfiorare .
- 2 Sfiore **Impostazioni** > **Altro...** > **Reti mobili** > **Nomi punti di accesso**.
- 3 Premere .
- 4 Sfiore **Ripristina impost. predef.**

### Nomi punti di accesso (APN)



Un APN è utilizzato per stabilire una connessione dati tra il dispositivo e Internet. L'APN definisce quale tipo di indirizzo IP utilizzare, quale metodo di sicurezza evocare, e quali connessioni a fine stabilita utilizzare. Verificare come l'APN sia utile quando non è possibile accedere a Internet, avere alcuna connessione dati, oppure inviare o ricevere MMS.

### Visualizzare l'APN corrente

- 1 Dalla Schermata principale, sfiorare .
- 2 Trovare e sfiorare **Impostazioni** > **Altro...** > **Reti mobili**.
- 3 Sfiore **Nomi punti di accesso**.

Se sono disponibili numerose connessioni, la connessione di rete attiva è indicata da un pulsante selezionato.

### Aggiungere manualmente le impostazioni di Internet

- 1 Dalla Schermata principale, sfiorare .
- 2 Trovare e sfiorare **Impostazioni** > **Altro...** > **Reti mobili** > **Nomi punti di accesso**.
- 3 Sfiore .
- 4 Sfiore **Nuovo APN**.
- 5 Sfiore **Nome** e immettere il nome del profilo di rete che si desidera creare.
- 6 Sfiore **APN** e immettere il nome del punto di accesso.
- 7 Immettere tutte le altre informazioni richieste dal gestore di rete.
- 8 Sfiore , quindi sfiorare **Salva**.

### Statistiche di utilizzo

Per motivi legati alla qualità, Sony raccoglie rapporti anonimi su bug e statistiche riguardanti il dispositivo. Nessuna di tali informazioni raccolte include dati personali.

### Per permettere l'invio di statistiche di utilizzo

- 1 Dalla Schermata principale, sfiorare .
- 2 Trovare e sfiorare **Impostazioni** > **Xperia™** > **Impostazioni Info utilizzo**.
- 3 Contrassegnare la casella di controllo **Invia info sull'utilizzo**, se non è già contrassegnata.
- 4 Sfiore **Accetto** per permettere l'invio di statistiche di utilizzo.

### Controllo dell'utilizzo dei dati

Tenere traccia e controllare la quantità dei dati trasferiti da e al dispositivo durante un determinato periodo. Ad esempio, è possibile impostare le avvertenze e i limiti dell'utilizzo dei dati per il dispositivo in modo da evitare spese aggiuntive. Inoltre, è possibile limitare la quantità dei dati utilizzati dalle applicazioni personali.

Regolare le impostazioni dell'utilizzo dei dati può aiutare a tenere sotto stretto controllo questo aspetto, tuttavia non garantisce la prevenzione da costi aggiuntivi.

### Per accedere alle impostazioni dell'utilizzo dei dati

- 1 Dalla Schermata principale, sfiorare .
- 2 Trovare e sfiorare **Impostazioni** > **Utilizzo dati**.

### Attivare o disattivare il traffico dati

- 1 Dalla Schermata principale, sfiorare .
  - 2 Trovare e sfiorare **Impostazioni** > **Utilizzo dati**.
  - 3 Per attivare o disattivare il traffico dati, sfiorare il pulsante vicino **Traffico dati**.
- 💡 Inoltre è possibile attivare o disattivare il traffico dati contrassegnando o deselegnando la casella di controllo **Traffico dati** sotto **Impostazioni** > **Altro...** > **Reti mobili**.

### Per impostare un'avvertenza sull'utilizzo dei dati

- 1 Assicurarsi di aver attivato il traffico dati.
- 2 Dalla Schermata principale, sfiorare .
- 3 Trovare e sfiorare **Impostazioni** > **Utilizzo dati**.
- 4 Per impostare il livello di avvertenza, trascinare la linea ai valori desiderati. Quando la quantità dei del traffico dati si avvicina al livello impostato, si riceverà una notifica di avvertenza.

### Per impostare un limite dell'utilizzo dei dati

- 1 Assicurarsi di aver attivato il traffico dati.
- 2 Dalla Schermata principale, sfiorare .
- 3 Trovare e sfiorare **Impostazioni** > **Utilizzo dati**.
- 4 Contrassegnare **Imposta limite dati mobili** la casella di controllo se non è già spuntata, quindi sfiorare **OK**.
- 5 Per impostare il limite di utilizzo dei dati, trascinare la linea dei valori desiderati.

Se l'utilizzo dei dati raggiunge il limite delle impostazioni, il traffico dati sul dispositivo verrà automaticamente disattivato.

### Per controllare l'utilizzo dei dati di applicazioni personali

- 1 Dalla Schermata principale, sfiorare .
- 2 Trovare e sfiorare **Impostazioni** > **Utilizzo dati**.
- 3 Trovare e sfiorare l'applicazione desiderata.
- 4 Effettuare i miglioramenti necessari per modificare il limite di utilizzo dei dati, limitare i dati in background o limitare tutto il traffico dati per l'applicazione.
- 5 Per accedere ad ulteriori impostazioni specifiche per l'applicazione, sfiorare **Visualizza impostazioni applicaz.** ed effettuare le modifiche desiderate.

Le impostazioni specifiche per un'applicazione potrebbero non essere sempre accessibili.

- 💡 Le prestazioni di applicazioni personali potrebbero variare se vengono modificate le impostazioni relative all'utilizzo dei dati.

## Impostazioni di rete mobile

Il dispositivo alterna automaticamente tra reti mobili in base alle reti disponibili nelle differenti aree. È inoltre possibile impostare manualmente l'uso di una particolare modalità di rete mobile come ad esempio WCDMA o GSM.

### Per selezionare una modalità di rete

- 1 Dalla Schermata principale, sfiorare .
- 2 Trovare e sfiorare **Impostazioni** > **Altro...** > **Reti mobili**.
- 3 Sfiore **Modalità rete**.
- 4 Selezionare una modalità di rete.

### Per selezionare un'altra rete manualmente

- 1 Dalla Schermata principale, sfiorare .
- 2 Trovare e sfiorare **Impostazioni** > **Altro...** > **Reti mobili** > **Operatori di rete**.
- 3 Sfiore **Modalità di ricerca** > **Manuale**.
- 4 Selezionare una rete.

Se si seleziona una rete manualmente, il dispositivo non cerca altre reti, anche se l'utente si sposta fuori della portata di tale rete.

### Per attivare la selezione automatica della rete

- 1 Dalla Schermata principale, sfiorare .
- 2 Trovare e sfiorare **Impostazioni** > **Altro...** > **Reti mobili** > **Operatori di rete**.
- 3 Sfiore **Modalità di ricerca**.
- 4 Sfiore **Automatica**.

### Disattivazione del traffico dati

Per evitare download e sincronizzazioni di dati indesiderati, è possibile disabilitare tutte le connessioni dati su reti mobile. Per informazioni dettagliate sul piano di sottoscrizione e sui costi del traffico dati, contattare il gestore di rete.

- 💡 Quando il traffico dati è disattivato, è ancora possibile utilizzare le connessioni Wi-Fi® e Bluetooth™. È inoltre possibile inviare e ricevere gli MMS.

### Per disattivare tutto il traffico dati

- 1 Dalla Schermata principale, sfiorare .
- 2 Trovare e sfiorare **Impostazioni** > **Altro...** > **Reti mobili**.
- 3 Deselezionare la casella di controllo **Traffico dati**.

### Roaming dati

Alcuni operatori di rete consentono connessioni dati mobili tramite reti mobili quando si è al di fuori della rete domestica (roaming). Potrebbero applicarsi le tariffe per la trasmissione dati. Per ulteriori informazioni, contattare il gestore di rete.

Talvolta le applicazioni utilizzano la connessione Internet della rete domestica senza previa notifica, ad esempio per l'invio di richieste di ricerca e sincronizzazione. Potrebbero applicarsi costi aggiuntivi quando tali connessioni Internet vengono stabilite mentre si utilizza il roaming. Per ulteriori informazioni, consultare il gestore di rete.

### Per attivare il roaming dei dati

- 1 Dalla Schermata principale, sfiorare .
- 2 Trovare e sfiorare **Impostazioni** > **Altro...** > **Reti mobili**.
- 3 Selezionare la casella di controllo **Roaming dati**.

Non è possibile attivare il roaming dei dati quando il traffico dei dati è disattivato.

# Google Play™

## Introduzione a Google Play™

Aprire Google Play™ e accedere ad una miriade di applicazioni e giochi. È possibile scegliere tali applicazioni e giochi tramite differenti categorie. È inoltre possibile classificare un'applicazione o un gioco e inviare un commento relativo.

Per utilizzare Google Play™ è necessario possedere un account Google™. Vedere la sezione *Configurare un account Google™ sul dispositivo* alla pagina 54.

Google Play™ potrebbe non essere disponibile in tutti i paesi o in tutte le regioni

### Per aprire Google Play™

- 1 Dalla Schermata principale, sfiorare .
- 2 Trovare e sfiorare **Play Store**.

## Download da Google Play™

È possibile scaricare tutti i tipi di applicazioni da Google Play™, comprese quelle gratuite.

### Prima di scaricare le applicazioni

Prima di avviare il download da Google Play™, assicurarsi che la connessione Internet sia funzionante.

È anche necessario ricordare che potrebbero essere applicati costi aggiuntivi per il traffico dati quando si scarica contenuto sul dispositivo. Per ulteriori informazioni, contattare il gestore.

### Scaricare un'applicazione gratuita

- 1 In Google Play™ individuare l'elemento che si desidera scaricare sfogliando le categorie o utilizzando la funzione di ricerca.
- 2 Sfiore l'elemento per visualizzare i dettagli e seguire le istruzioni nel telefono per completare l'installazione.

### Per scaricare un'applicazione a pagamento

- 1 In Google Play™, individuare l'elemento che si desidera scaricare sfogliando le categorie o utilizzando la funzione di ricerca.
- 2 Sfiore l'elemento per visualizzare i dettagli e seguire le istruzioni nel telefono per completare l'acquisto.

### Per aprire un'applicazione scaricata

- 1 In Google Play™ premere , quindi sfiorare **Le mie App**.
- 2 Sfiore l'applicazione scaricata.

 Alle applicazioni scaricate è anche possibile accedere dalla schermata Applicazioni.

## Cancellazione dei dati di un'applicazione

A volte può essere necessario cancellare i dati di un'applicazione. Ad esempio, se la memoria dell'applicazione diventa piena o se si desidera cancellare i record di un gioco. In alcune applicazioni potrebbe anche essere necessario eliminare e-mail, SMS e MMS in arrivo.

### Per cancellare la cache di un'applicazione

- 1 Dalla Schermata principale, sfiorare .
- 2 Trovare e sfiorare **Impostazioni**.
- 3 Sfiore **Applicazioni**.
- 4 Sfiore l'applicazione di cui si desidera cancellare la cache.
- 5 Sfiore **Cancella cache**.

Per alcune applicazioni non è possibile cancellare la cache.

### Per eliminare un'applicazione installata

- 1 Dalla Schermata principale, sfiorare .
- 2 Trovare e sfiorare **Impostazioni**.
- 3 Sfiore **Applicazioni**.
- 4 Selezionare l'applicazione che si desidera eliminare.
- 5 Sfiore **Disinstalla**.

Non è possibile eliminare alcune applicazioni preinstallate.

## Autorizzazioni

Alcune applicazioni potrebbero dover accedere a dati, impostazioni e varie funzioni sul dispositivo per poter funzionare correttamente. In questo caso, l'utente deve fornire le autorizzazioni pertinenti. Ad esempio, un'applicazione di navigazione richiede autorizzazioni per inviare e ricevere traffico dati e per accedere alla propria posizione. Alcune applicazioni potrebbero utilizzare in modo improprio le autorizzazioni, rubando o eliminando dati o segnalando la posizione in cui si trova l'utente. Verificare di installare e concedere autorizzazioni solo ad applicazioni affidabili.

### Per visualizzare le autorizzazioni di un'applicazione

- 1 Dalla Schermata principale, sfiorare .
- 2 Trovare e sfiorare **Impostazioni**.
- 3 Sfiore **Applicazioni**.
- 4 Sfiore l'applicazione desiderata.
- 5 Scorrere verso il basso per visualizzare i dettagli pertinenti in **Autorizzazioni**.

## Installazione delle applicazioni che non provengono da Google Play™

Installare applicazioni di origine sconosciuta o inattendibile può danneggiare il dispositivo. Per impostazione predefinita, il dispositivo blocca tali installazioni. È comunque possibile modificare questa impostazione e consentire installazioni di origine sconosciuta.

Sony non garantisce o assicura le prestazioni di applicazioni di terze parti o di contenuti trasferiti tramite download o altre interfacce del dispositivo. Allo stesso modo, Sony non è responsabile per danni o prestazioni ridotte del dispositivo attribuibili al trasferimento di contenuti di terze parti. Utilizzare solo contenuti provenienti da fonti attendibili. Contattare il provider dei contenuti per domande o dubbi.

### Consentire l'installazione di applicazioni che non provengono da Google Play™



- 1 Dalla Schermata principale, sfiorare .
- 2 Trovare e sfiorare **Impostazioni** > **Sicurezza**.
- 3 Selezionare la casella di controllo **Origini sconosciute**.

# Chiamate

## Chiamate di emergenza

Il dispositivo supporta i numeri di emergenza internazionali, ad esempio 112 o 911. Questi numeri possono essere generalmente utilizzati per le chiamate di emergenza in qualsiasi paese, con o senza scheda SIM inserita se ci si trova in una zona coperta da una rete.

### Per effettuare una chiamata di emergenza

- 1 Dalla Schermata principale, sfiorare .
- 2 Trovare e sfiorare **Telefono**.
- 3 Immettere il numero di emergenza, quindi sfiorare **Chiama**. Per eliminare un numero, sfiorare .

 Le chiamate di emergenza possono essere effettuate quando non è inserita nessuna carta SIM o quando le chiamate in uscita sono bloccate.

### Per effettuare una chiamata di emergenza con la carta SIM bloccata

- 1 Sfiore **Chiam. di emerg.**.
- 2 Immettere il numero di emergenza, quindi sfiorare **Chiama**. Per eliminare un numero, sfiorare .



## Gestione delle chiamate

È possibile effettuare una chiamata manualmente componendo un numero di telefono, sfiorando un numero salvato nell'elenco contatti o sfiorando il numero di telefono nella visualizzazione del registro chiamate. È possibile utilizzare la funzione di composizione intelligente per trovare in maniera più veloce i numeri dall'elenco contatti e dal registro chiamate.

Quando si effettua una chiamata, il microfono principale e quello secondario del dispositivo lavorano insieme per ridurre i rumori e i suoni sullo sfondo.

Non coprire il microfono secondario durante una chiamata.

### Per effettuare una chiamata componendo il numero

- 1 Dalla Schermata principale, sfiorare .
- 2 Trovare e sfiorare **Telefono**.
- 3 Immettere il numero del destinatario e sfiorare **Chiama**. Per eliminare un numero, sfiorare .

### Eseguire una chiamata utilizzando la ricerca intelligente

- 1 Dalla Schermata principale, sfiorare .
- 2 Trovare e sfiorare **Telefono**.
- 3 Utilizzare il tastierino numerico per immettere lettere o numeri che corrispondono al contatto che si desidera chiamare. Nel momento in cui si digita ogni lettera o numero, verrà visualizzata una lista di contatti che potrebbero corrispondere.
- 4 Sfiore il contatto che si desidera chiamare.

### Per terminare una chiamata

- Sfiore .

### Per effettuare una chiamata internazionale

- 1 Dalla Schermata principale, sfiorare .
- 2 Trovare e sfiorare **Telefono**.
- 3 Toccare e tenere premuto 0 finché non viene visualizzato un segno "+".
- 4 Immettere il prefisso internazionale, quello nazionale (senza lo zero iniziale) e il numero di telefono, quindi sfiorare **Chiama**.

## Per rispondere a una chiamata

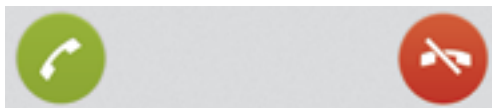

- Trascinare  verso destra sulla schermata.  
Se si utilizzano delle cuffie normali senza microfono, è necessario rimuoverle dal connettore delle cuffie per poter rispondere alla chiamata.

## Per rifiutare una chiamata

- Trascinare  verso sinistra attraverso lo schermo.

## Per rifiutare una seconda chiamata

- Quando si avvertono dei segnali acustici ripetuti durante una chiamata, sfiorare **Occupato**.

## Per modificare il volume dell'altoparlante durante una chiamata

- Premere il tasto del volume in alto o in basso.

## Per attivare l'altoparlante durante una chiamata

- Sfiore .

## Per disattivare il microfono durante una chiamata

- Sfiore .

## Per attivare la schermata durante una chiamata

- Premere .

## Per immettere numeri durante una chiamata

- 1 Nel corso di una chiamata, sfiorare . Viene visualizzato un tastierino numerico.
- 2 Immettere numeri.

## Per disattivare la suoneria di una chiamata in entrata

- Quando si riceve una chiamata, premere il tasto del volume.

## Chiamate recenti

Il registro chiamate visualizza le chiamate perse , ricevute  ed effettuate .

## Per visualizzare le chiamate perse

- 1 In presenza di una chiamata persa, nella barra di stato viene visualizzato .  
Trascinare la barra di stato verso il basso.
- 2 Sfiore **Chiamata senza risposta**.

## Visualizzare il registro chiamate

- 1 Dalla Schermata principale, sfiorare .
- 2 Trovare e sfiorare  > .
- 3 Sfiore **Mostra registro chiamate**.

## Per chiamare un numero dal registro chiamate

- 1 Dalla Schermata principale, sfiorare .
- 2 Trovare e sfiorare **Telefono**. La visualizzazione registro chiamate appare nella parte superiore dello schermo.
- 3 Per chiamare un numero direttamente, sfiorare il numero. Per modificare un numero prima di chiamare, toccare e tenere premuto il numero, quindi sfiorare **Modifica numero prima di chiam..**

È inoltre possibile chiamare un numero sfiorando  > **Richiama**.

### Per aggiungere ai contatti un numero dal registro chiamate

- 1 Dalla Schermata principale, sfiorare .
- 2 Trovare e sfiorare **Telefono**. La visualizzazione registro chiamate appare nella parte superiore dello schermo.
- 3 Toccare e tenere premuto il numero, quindi sfiorare **Aggiungi ai contatti**.
- 4 Sfiore il contatto desiderato, o sfiorare **Crea nuovo contatto**.
- 5 Modificare i dettagli del contatto e sfiorare **Fatto**.

## Segreteria telefonica

Se la propria sottoscrizione include un servizio di segreteria telefonica, i chiamanti possono lasciare messaggi vocali quando risulta impossibile rispondere alle chiamate. Il numero del servizio di segreteria telefonica è generalmente salvato sulla carta SIM. In caso contrario, è possibile ottenerlo dal provider di servizi e immetterlo manualmente.

### Per immettere il numero della segreteria telefonica

- 1 Dalla Schermata principale, sfiorare .
- 2 Trovare e sfiorare **Impostazioni** > **Impostazioni chiamate** > **Impostazioni segreteria** > **Numero segreteria**.
- 3 Immettere il numero della segreteria telefonica.
- 4 Sfiore **OK**.

### Per chiamare il servizio di segreteria telefonica

- 1 Dalla Schermata principale, sfiorare .
- 2 Trovare e sfiorare **Telefono**.
- 3 Toccare e tenere premuto **1**.

## Chiamate multiple

Se è stato attivato l'avviso di chiamata, è possibile gestire più chiamate simultaneamente. Se l'avviso di chiamata è attivo, l'utente udirà un segnale acustico al momento di ricevere un'altra chiamata.



### Per attivare o disattivare l'avviso di chiamata

- 1 Dalla Schermata principale, sfiorare .
- 2 Trovare e sfiorare **Impostazioni** > **Impostazioni chiamate** > **Altre impostazioni**.
- 3 Per attivare o disattivare l'avviso di chiamata, sfiorare **Avviso di chiamata**.

### Per rispondere a una seconda chiamata e mettere in attesa quella in corso

- Quando si avvertono dei segnali acustici ripetuti durante una chiamata, sfiorare **Rispondi**.

### Per effettuare una seconda chiamata

- 1 Durante una chiamata in corso, sfiorare .
- 2 Immettere il numero del destinatario e sfiorare .
- 3 Se il destinatario risponde, la prima chiamata verrà messa in attesa.

- 💡 La stessa procedura verrà applicata alle chiamate successive.

### Per passare tra più chiamate

- Per passare a un'altra chiamata e mettere in attesa la chiamata corrente, sfiorare il numero o il contatto desiderato.

### Per terminare la chiamata in corso e tornare alla prossima chiamata in attesa



- Sfiore .

## Conferenze telefoniche

Una conferenza telefonica o una chiamata con più partecipanti corrisponde a una conversazione con due persone o più.



### Per effettuare una conferenza telefonica

- 1 Durante una chiamata in corso, sfiorare .
- 2 Comporre il numero del secondo partecipante e sfiorare .
- 3 Se il secondo partecipante risponde, la prima chiamata verrà messa in attesa.
- 4 Sfiore .

- 💡 Per aggiungere altri partecipanti, ripetere i passaggi da 1 a 4.

### Tenere una conversazione privata con un partecipante alla conferenza

- 1 Durante una conferenza telefonica, sfiorare il pulsante che mostra il numero di partecipanti. Ad esempio, sfiorare **3 partecipanti** se si partecipa ad una conferenza con tre partecipanti.
- 2 Sfiore il nome del partecipante con cui si desidera parlare in privato.
- 3 Per terminare la conversazione privata e tornare alla conferenza, sfiorare .

### Per chiudere la chiamata con un partecipante a una conferenza telefonica

- 1 Durante una conferenza telefonica, sfiorare il pulsante che mostra il numero di partecipanti. Ad esempio, sfiorare **3 partecipanti** se si partecipa a una conferenza a con tre partecipanti.
- 2 Sfiore  accanto al partecipante con cui si vuole chiudere la chiamata.

### Per terminare una conferenza telefonica

- Nel corso della chiamata, sfiorare .

## Impostazioni di chiamata

### Blocco delle chiamate

È possibile bloccare tutte o alcune categorie di chiamate in entrata e in uscita. Quando si utilizza il blocco delle chiamate per la prima volta, è necessario inserire il codice PUK (Personal Unblocking Key), quindi una nuova password per attivare la funzione di blocco delle chiamate.

### Per bloccare le chiamate in entrata o in uscita

- 1 Dalla Schermata principale, sfiorare .
- 2 Trovare e sfiorare **Impostazioni** > **Impostazioni chiamate** > **Blocco chiamate**.
- 3 Selezionare un'opzione.
- 4 Immettere la password e sfiorare **Attiva**.

### Rifiutare una chiamata con un messaggio

È possibile rifiutare una chiamata con un messaggio predefinito. Nel momento in cui si rifiuta una chiamata con un messaggio del genere, il messaggio verrà automaticamente inviato al chiamante e salvato sul dispositivo.

Sono presenti sei messaggi predefiniti sul dispositivo. È possibile selezionare tali messaggi predefiniti che possono essere anche modificati se necessario.

### Rifiutare una chiamata con un messaggio predefinito.

- Trascinare **Rifiuta con messaggio** verso l'alto, quindi selezionare un messaggio.

### Per rifiutare una seconda chiamata con un messaggio predefinito

- Quando si sentono dei segnali acustici ripetuti durante una chiamata, trascinare **Rifiuta con messaggio** verso l'alto, quindi selezionare un messaggio.

### Modificare il messaggio usato per rifiutare una chiamata

- 1 Dalla Schermata principale, sfiorare .
- 2 Trovare e sfiorare **Impostazioni** > **Impostazioni chiamate** > **Rifiuta chiam. con messaggio**.
- 3 Sfiurare il messaggio che si desidera modificare, quindi effettuare i cambi necessari.
- 4 Al termine, sfiorare **OK**.

### Inoltro di chiamate

È possibile inoltrare le chiamate, ad esempio, a un altro numero di telefono o a un servizio di segreteria.

### Per deviare le chiamate

- 1 Dalla Schermata principale, sfiorare .
- 2 Trovare e sfiorare **Impostazioni** > **Impostazioni chiamate** > **Deviazione chiamate**.
- 3 Selezionare un'opzione.
- 4 Immettere il numero verso cui deviare le chiamate e sfiorare **Attiva**.

### Per disattivare la deviazione delle chiamate

- 1 Dalla Schermata principale, sfiorare .
- 2 Trovare e sfiorare **Impostazioni** > **Impostazioni chiamate** > **Deviazione chiamate**.
- 3 Selezionare un'opzione, quindi sfiorare **Disattiva**.

### Procedura per mostrare o nascondere il numero di telefono

È possibile scegliere di mostrare o nascondere il proprio numero di telefono sui dispositivi dei destinatari al momento di effettuare la chiamata.

### Mostrare o nascondere il numero di telefono

- 1 Dalla Schermata principale, sfiorare .
- 2 Trovare e sfiorare **Impostazioni** > **Impostazioni chiamate** > **Altre impostazioni** > **ID chiamante**.

### Abilitazione numeri

Se è stato ricevuto un codice PIN2 dal provider di servizi, è possibile utilizzare un elenco di numeri abilitati (FDN, Fixed Dialling Number) per limitare le chiamate in uscita.

### Per abilitare o disabilitare l'abilitazione numeri

- 1 Dalla Schermata principale, sfiorare .
- 2 Trovare e sfiorare **Impostazioni** > **Impostazioni chiamate** > **Numeri selezione fissa**.
- 3 Sfiurare **Attiva FDN** o **Disattiva FDN**.
- 4 Inserire il PIN2, quindi sfiorare **OK**.

### Per accedere all'elenco di destinatari accettati

- 1 Dalla Schermata principale, sfiorare .
- 2 Trovare e sfiorare **Impostazioni** > **Impostazioni chiamate** > **Numeri selezione fissa** > **Numeri selezione fissa**.

# Contatti

## Informazioni su Contatti

Utilizzare l'applicazione Contatti per memorizzare e gestire tutti i numeri, gli indirizzi e-mail e altri dati di contatto in una posizione. Basta sfiorare un contatto per vedere tutte le comunicazioni con quel contatto in una semplice panoramica.

Si possono aggiungere nuovi contatti sul proprio telefono e sincronizzarli con i contatti salvati sul proprio account Google™, Microsoft® Exchange ActiveSync®, o altri account che supportano la sincronizzazione. L'applicazione Contatti crea automaticamente nuove voci e guida la corrispondenza di dati come indirizzi e-mail con dati esistenti.

## Trasferimento dei contatti sul nuovo dispositivo



Esistono diversi modi di trasferire i contatti sul nuovo dispositivo. Selezionare un metodo di trasferimento che più risponde alle vostre esigenze.

### Trasferimento di contatti tramite computer

Per trasferire contatti da diversi marchi telefonici, tra cui iPhone, Samsung, HTC e Nokia, è possibile utilizzare un computer.

È necessario quanto segue:

- Un computer connesso a Internet con Windows®
- Un cavo USB per il vecchio dispositivo
- Un cavo USB per il nuovo dispositivo Android™
- Il vecchio dispositivo
- Il nuovo dispositivo Android™

### Utilizzo del programma PC Companion per trasferire contatti

Se vengono trasferiti dei contatti utilizzando un PC, utilizzare il programma PC Companion. È gratuito e i file di installazione sono già salvati sul nuovo dispositivo. PC Companion offre anche una vasta gamma di funzionalità, inclusa l'assistenza all'aggiornamento del software del dispositivo.

#### Installare PC Companion

- 1 **Nuovo dispositivo:** Accendere il nuovo dispositivo Android™ e collegarlo ad un computer con un cavo USB.
- 2 **Nuovo dispositivo:** Sfiore **Installa** per installare PC Companion sul computer.
- 3 **Computer:** Se viene visualizzata una finestra popup per la notifica di software per i computer disponibili, selezionare *Run Startme.exe*.
- 4 **Computer:** Fare clic su *Installa* per avviare l'installazione e quindi seguire le istruzioni per completare l'installazione.

#### Trasferire i contatti al nuovo dispositivo con PC Companion

- 1 Verificare che PC Companion sia installato sul computer.
- 2 Aprire il programma PC Companion sul computer, quindi fare clic su *Contacts Setup* e seguire le istruzioni per trasferire i contatti.





## Trasferimento di contatti tramite computer Apple® Mac®

Per istruzioni dettagliate sull'utilizzo di un computer Apple Mac per il trasferimento di contatti dal vecchio dispositivo, accedere a *Transfer your contacts*.

## Trasferimento di contatti tramite sincronizzazione di account



Il dispositivo funziona con popolari account di sincronizzazione on-line quali Google Sync™, Microsoft® Exchange ActiveSync® o Facebook™. Se sono stati sincronizzati i contatti del vecchio dispositivo o del computer con un account on-line, è possibile trasferirli sul nuovo dispositivo utilizzando tale account. Per informazioni più dettagliate sulla sincronizzazione, vedere *Sincronizzare la vostra e-mail, il calendario e i contatti aziendali* a pagina 111.

### Per sincronizzare i contatti sul dispositivo con un account di sincronizzazione

- 1 Dalla Schermata principale, sfiorare , quindi sfiorare .
- 2 Sfiore , quindi sfiorare **Impostazioni** > **Account e sincronizz.**
- 3 Se si è già configurato un account di sincronizzazione e si desidera sincronizzarsi con quell'account, sfiorare l'account, quindi sfiorare , quindi sfiorare **Sincronizza ora**.



## Trasferire contatti da una scheda SIM

### Importare contatti dalla scheda SIM

- 1 Dalla Schermata principale, sfiorare , quindi sfiorare .
- 2 Premere , quindi sfiorare **Importa contatti** > **Scheda SIM**.
- 3 Se è stato configurato un account di sincronizzazione, è possibile scegliere di aggiungere i contatti della scheda SIM a questo account. In alternativa, è possibile scegliere di utilizzare solo i contatti presenti nel dispositivo. Selezionare l'opzione desiderata.
- 4 Per importare un singolo contatto, trovare e sfiorare il contatto. Per importare tutti i contatti, sfiorare **Importa tutto**.

## Trasferire contatti da una memory card

### Per importare i contatti dalla memory card

- 1 Dalla Schermata principale, sfiorare , quindi sfiorare .
- 2 Premere , quindi sfiorare **Importa contatti** > **Scheda SD**.
- 3 Se è stato configurato un account di sincronizzazione, è possibile aggiungere i contatti importati della memory card a questo account. In alternativa, è possibile scegliere di utilizzare solo i contatti importati presenti nel dispositivo. Selezionare l'opzione desiderata.
- 4 Se si ha più di un file vCard sulla scheda SD, viene visualizzato un elenco che mostra differenti batch dei contatti salvati nel dispositivo insieme alle date corrispondenti della loro creazione. Selezionare il gruppo che si desidera importare.

## Ricezione contatti da altri dispositivi

### Per ricevere i dati della rubrica inviati tramite la tecnologia Bluetooth™

- 1 Assicurarsi che la funzione Bluetooth™ sia attivata e che il dispositivo sia impostato su visibile. Se non lo è, non sarà possibile ricevere dati da altri dispositivi.
- 2 Quando viene richiesto di confermare se si desidera ricevere il file, sfiorare **Accetta**.
- 3 Trascinare verso il basso il pannello di notifica e sfiorare il file ricevuto per importare i dati del contatto.

## Per ricevere i contatti inviati tramite un servizio di messaggistica

- 1 Quando si riceve un nuovo SMS, MMS o messaggio e-mail, aprire il messaggio.
- 2 I dati della rubrica ricevuti compaiono come allegato vCard. Sfiare, o toccare e tenere premuto il file vCard per aprire un menu in modo da poter salvare i dati della rubrica.

## Contatti panoramica schermata

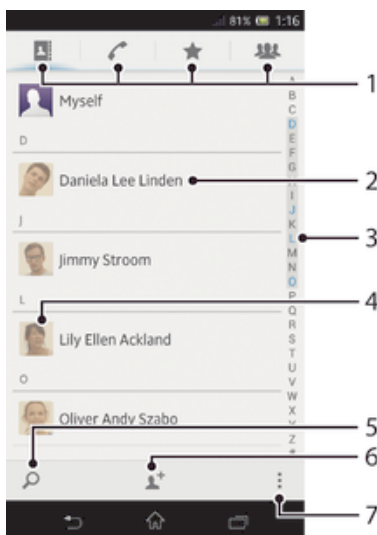

- 1 Schede di scelta rapida
- 2 Toccare un contatto per visualizzarne i dettagli
- 3 Indice alfabetico per la ricerca dei contatti
- 4 Sfiare la miniatura del contatto per accedere al menu Contatto Rapido
- 5 Cercare contatti
- 6 Creare un contatto
- 7 Aprire più opzioni

## Gestione della rubrica

Si può creare, modificare e sincronizzare la rubrica in pochi e semplici passi. Si possono selezionare contatti salvati in diversi account e gestirne la visualizzazione sul dispositivo.



Se si sincronizza la rubrica con più di un account, è possibile unire i contatti nel proprio dispositivo per evitare duplicati.

Alcuni servizi di sincronizzazione, ad esempio, alcuni servizi di social network, non consentono di modificare i dettagli del contatto.





### Per visualizzare i contatti

- Dalla Schermata principale, sfiorare , quindi sfiorare . I contatti sono elencati qui.



### Per selezionare i contatti da visualizzare nell'applicazione Rubrica

- 1 Dalla Schermata principale, sfiorare , quindi sfiorare .
- 2 Premere , quindi sfiorare **Filtro**.
- 3 Nell'elenco a comparsa, contrassegnare e deselegionare le opzioni desiderate. Se i contatti sono stati sincronizzati con un account di sincronizzazione, questo account viene visualizzato nell'elenco. È possibile sfiorare l'account per espandere ulteriormente l'elenco delle opzioni. Al termine, sfiorare **OK**.





### Per aggiungere un contatto

- 1 Dalla Schermata principale, sfiorare , quindi sfiorare .
  - 2 Sfiore .
  - 3 Se i contatti sono stati sincronizzati con uno o più account, selezionare l'account a cui si vuole aggiungere questo contatto o sfiorare **Contatto telefonico** se si vuole solo utilizzare questo contatto nel dispositivo.
  - 4 Inserire o selezionare le informazioni desiderate per il contatto.
  - 5 Al termine, sfiorare **Fatto**.
-  Se si aggiunge un segno + e il prefisso internazionale prima del numero di telefono di un contatto, non è necessario modificare nuovamente il numero quando si effettuano chiamate da altri paesi.



### Modificare un contatto

- 1 Dalla Schermata principale, sfiorare , quindi sfiorare .
- 2 Sfiore il contatto che si desidera modificare, quindi sfiorare .
- 3 Modificare le informazioni desiderate. Al termine, sfiorare **Fatto**.





### Associare un'immagine ad un contatto

- 1 Dalla Schermata principale, sfiorare , quindi sfiorare .
  - 2 Sfiore il contatto che si desidera modificare, quindi sfiorare .
  - 3 Sfiore  e selezionare il metodo desiderato per aggiungere l'immagine del contatto.
  - 4 Una volta aggiunta l'immagine, sfiorare **Fatto**.
-  È inoltre possibile aggiungere un'immagine a un contatto direttamente dall'applicazione **Album**.



### Per visualizzare le comunicazioni con un contatto

- 1 Dalla Schermata principale, sfiorare , quindi sfiorare .
- 2 Sfiore il contatto che si desidera visualizzare.
- 3 Per visualizzare le comunicazioni con il contatto per i diversi supporti, sfiorare o toccare rapidamente gli elementi filtro nella parte inferiore dello schermo.

### Eliminare i contatti

- 1 Dalla Schermata principale, sfiorare , quindi sfiorare .
- 2 Toccare e tenere premuto il contatto che si desidera eliminare. Per eliminare tutti i contatti, premere , quindi sfiorare **Contrass. molti**.
- 3 Sfiore la freccia verso il basso per aprire il menu a discesa, quindi selezionare **Seleziona tutti**.
- 4 Sfiore , quindi sfiorare **OK**.



### Modificare le informazioni di contatto personali

- 1 Dalla Schermata principale, sfiorare , quindi sfiorare .
- 2 Sfiore **Utente corrente**, quindi sfiorare .
- 3 Inserire le nuove informazioni o apportare le modifiche desiderate.
- 4 Al termine, sfiorare **Fatto**.



### Evitare i duplicati nella vostra Rubrica

Se si sincronizzano i contatti con un nuovo account o si importano le informazioni del contatto in altri modi, è possibile ritrovare dei duplicati nella propria Rubrica. Se ciò si verifica, è possibile unire questi duplicati per creare una singola voce. E se si uniscono delle voci per errore, è possibile separarle nuovamente in seguito.

### Collegare i contatti

- 1 Dalla Schermata principale, sfiorare , quindi sfiorare .
- 2 Sfiore il contatto che si desidera unire ad un altro contatto.
- 3 Premere , quindi sfiorare **Collega contatto**.
- 4 Dall'elenco che viene visualizzato, sfiorare il contatto che ha le informazioni che si desiderano unire al primo contatto, quindi sfiorare **OK** per confermare. Le informazioni del secondo contatto vengono aggiunte al primo e il secondo contatto non è più visualizzato nell'elenco Contatti.



### Separare i contatti collegati

- 1 Dalla Schermata principale, sfiorare , quindi sfiorare .
- 2 Sfiore il contatto collegato che si desidera modificare, quindi sfiorare .
- 3 Sfiore **Scollega contatto**.
- 4 Sfiore **OK**.



## Preferiti

È possibile contrassegnare dei contatti come preferiti in modo da poterli contattare rapidamente tramite l'applicazione Contatti.

### Per contrassegnare o deselezionare un contatto come preferito

- 1 Dalla Schermata principale, sfiorare , quindi sfiorare .
- 2 Sfiore il contatto da aggiungere o rimuovere dai preferiti.
- 3 Sfiore .

### Per visualizzare i contatti preferiti

- 1 Dalla Schermata principale, sfiorare , quindi sfiorare .
- 2 Sfiore .

## Gruppi

È possibile raggruppare i contatti in gruppi in modo di velocizzarne l'accesso all'interno dell'applicazione Contatti.

### Assegnare un contatto ad un gruppo

- 1 Nell'applicazione Contatti, sfiorare il contatto che si desidera assegnare ad un gruppo.
- 2 Sfiore , quindi sfiorare la barra direttamente sotto **Assegna a gruppo**.
- 3 Contrassegnare le caselle di controllo dei gruppi ai quali il contatto sarà aggiunto, quindi sfiorare **Fine**.
- 4 Sfiore **Fine**.

## Comunicazione con i propri contatti

### Cercare un contatto

- 1 Dalla Schermata principale, sfiorare , quindi sfiorare .
- 2 Sfiore  e immettere le prime lettere del nome del contatto nel campo **Cerca contatti**. Verranno visualizzati tutti i contatti che iniziano con quelle lettere.



### Il menu contatti rapido

Sfiore l'anteprima di un contatto per visualizzare le opzioni di comunicazione rapida per un particolare contatto. Le opzioni includono la chiamata del contatto, l'invio di un messaggio di testo o un messaggio multimediale e l'inizio di una conversazione utilizzando l'applicazione Google Talk™.



Affinché un'applicazione compaia come opzione nel menu contatti rapido, potrebbe essere necessario configurare l'applicazione nel proprio telefono. Per esempio, è necessario avviare l'applicazione Gmail™ e inserire i dettagli di accesso prima di poter utilizzare Gmail™ nel menu contatti rapido.

## Condivisione della rubrica





### Inviare il proprio biglietto da visita

- 1 Dalla Schermata principale, sfiorare , quindi sfiorare .
- 2 Sfiore **Utente corrente**.
- 3 Premere , quindi sfiorare **Invia contatto** > **OK**.
- 4 Selezionare un metodo di trasferimento disponibile e seguire le istruzioni sul display.

### Per inviare un contatto

- 1 Dalla Schermata principale, sfiorare , quindi sfiorare .
- 2 Sfiore i contatti i cui dettagli si desidera inviare.
- 3 Premere , quindi sfiorare **Invia contatto** > **OK**.
- 4 Selezionare un metodo di trasferimento disponibile e seguire le istruzioni sul display.



### Inviare più contatti in una volta

- 1 Dalla Schermata principale, sfiorare , quindi sfiorare .
- 2 Premere , quindi sfiorare **Contrass. molti**.
- 3 Contrassegnare i contatti che si desidera inviare o selezionarli tutti se si desidera inviare tutti i contatti.
- 4 Sfiore , quindi selezionare un metodo di trasferimento disponibile e seguire le istruzioni sul display.



## Backup dei contatti

Per eseguire il backup dei contatti, è possibile utilizzare una memory card, una scheda SIM o uno strumento di sincronizzazione online come Microsoft® Exchange ActiveSync®.

### Per esportare tutti i contatti su una memory card

- 1 Dalla Schermata principale, sfiorare , quindi sfiorare .
- 2 Premere , quindi sfiorare **Backup contatti** > **Scheda SD**.
- 3 Sfiore **OK**.

### Per esportare contatti su una carta SIM

- 1 Dalla Schermata principale, sfiorare , quindi sfiorare .
- 2 Premere , quindi sfiorare **Backup contatti** > **Scheda SIM**.
- 3 Contrassegnare i contatti che si desiderano esportare o sfiorare **Seleziona tutti** se si desiderano esportare tutti i contatti.
- 4 Sfiore **Backup**.
- 5 Selezionare **Aggiungi contatti** se si desidera aggiungere i contatti ai contatti esistenti sulla carta SIM o selezionare **Sostituisci tutti i contatti** se si desidera sostituire i contatti esistenti sulla carta SIM.

Quando si esportano i contatti su una carta SIM, è possibile che non tutte le informazioni vengano esportate. Ciò è dovuto alle limitazioni di memoria sulle carte SIM.









# Messaggi

## Utilizzo di SMS e MMS





È possibile inviare e ricevere SMS dal dispositivo tramite il servizio SMS (Short Message Service). Se la propria sottoscrizione include il servizio MMS (Multimedia Messaging Service), è anche possibile inviare e ricevere messaggi contenenti file multimediali, ad esempio immagini e video. Il numero di caratteri che può essere inviato in un singolo SMS varia in base al gestore e alla lingua utilizzati. Se si supera il limite di caratteri, tutti i singoli messaggi vengono collegati e inviati come un unico messaggio. Si riceve un addebito per ciascun SMS inviato. Quando si visualizzano i messaggi, essi vengono visualizzati come conversazioni e significa che tutti i messaggi da e per una persona in particolare sono raggruppati assieme.

Per inviare MMS, è necessario che nel dispositivo siano presenti le impostazioni MMS corrette. Vedere *Impostazioni per messaggistica e Internet*.



### Creare e inviare un messaggio

- 1 Dalla Schermata principale, sfiorare , quindi trovare e sfiorare .
  - 2 Sfiore .
  - 3 Sfiore , quindi selezionare il destinatario desiderato dall'elenco dei contatti. Se il destinatario non è tra i contatti, immettere manualmente il numero del contatto e sfiorare .
  - 4 Una volta terminata l'aggiunta dei destinatari, sfiorare **Fine**.
  - 5 Sfiore **Scrivi messaggio** e immettere il testo del messaggio.
  - 6 Se si desidera aggiungere un file multimediale, sfiorare  e selezionare un'opzione.
  - 7 Per inviare il messaggio, sfiorare **Invia**.
-  Se si esce da un messaggio prima dell'invio, quest'ultimo viene salvato come bozza. La conversazione viene etichettata con la parola **Bozza**.





### Per leggere un messaggio ricevuto

- 1 Dalla Schermata principale, sfiorare , quindi trovare e sfiorare .
  - 2 Sfiore la conversazione desiderata.
  - 3 Se il messaggio non è ancora stato scaricato, sfiorare e tenere premuto, quindi sfiorare **Scarica messaggio**.
-  Inoltre è possibile aprire messaggi dalla barra di stato quando  viene visualizzata. È sufficiente trascinare la barra e sfiorare il messaggio.



### Per rispondere a un messaggio

- 1 Dalla Schermata principale, sfiorare , quindi trovare e sfiorare .
- 2 Sfiore la conversazione che contiene il messaggio.
- 3 Immettere la risposta e sfiorare **Invia**.





### Inoltrare un messaggio

- 1 Dalla Schermata principale, sfiorare , quindi trovare e sfiorare .
  - 2 Sfiore la conversazione contenente il messaggio che si desidera inoltrare.
  - 3 Toccare e tenere premuto il messaggio che si desidera inoltrare, quindi sfiorare **Inoltra messaggio**.
  - 4 Sfiore , quindi selezionare i destinatari desiderati dall'elenco dei contatti. Se il destinatario non è tra i contatti, immettere manualmente il numero del contatto e sfiorare .
  - 5 Una volta terminata l'aggiunta dei destinatari, sfiorare **Fine**.
  - 6 Modificare il messaggio e sfiorare **Invia**.
-  Nel passaggio 4, è inoltre possibile sfiorare **A** e immettere manualmente il numero di telefono del destinatario.



### Per eliminare un messaggio

- 1 Dalla Schermata principale, sfiorare , quindi trovare e sfiorare .
- 2 Sfiore la conversazione che contiene il messaggio che si desidera eliminare.
- 3 Toccare e tenere premuto il messaggio che si desidera eliminare, quindi sfiorare **Elimina messaggio** > **Elimina**.



### Eliminare le conversazioni

- 1 Dalla Schermata principale, sfiorare , quindi trovare e sfiorare .
- 2 Premere , quindi sfiorare **Elimina conversazioni**.
- 3 Contrassegnare le caselle di controllo per le conversazioni che si desidera eliminare, quindi sfiorare  > **Elimina**.



### Per salvare il numero di un mittente

- 1 Dalla Schermata principale, sfiorare , quindi trovare e sfiorare .
- 2 Sfiore  > **Salva**.
- 3 Selezionare un contatto esistente o sfiorare **Crea nuovo contatto**.
- 4 Modificare le informazioni del contatto e sfiorare **Fatto**.





### Per chiamare il mittente di un messaggio

- 1 Dalla Schermata principale, sfiorare , quindi trovare e sfiorare .
- 2 Sfiore una conversazione.
- 3 Sfiore il nome o il numero del destinatario in alto sullo schermo, poi selezionare il nome e il numero del destinatario dall'elenco che viene visualizzato.
- 4 Se il destinatario è salvato tra i contatti, sfiorare il numero di telefono che si desidera chiamare. Se il destinatario non è salvato nei contatti, sfiorare .

### Per salvare un file ricevuto in un messaggio

- 1 Dalla Schermata principale, sfiorare , quindi trovare e sfiorare .
- 2 Sfiore la conversazione che si desidera aprire.
- 3 Se il messaggio non è ancora stato scaricato, sfiorare e tenere premuto il messaggio, quindi sfiorare **Scarica messaggio**.
- 4 Tenere premuto il messaggio, quindi selezionare l'opzione desiderata.

### Per contrassegnare un messaggio con una stella

- 1 Dalla Schermata principale, sfiorare , quindi trovare e sfiorare .
- 2 Sfiore la conversazione che si desidera aprire.
- 3 Nel messaggio che si desidera contrassegnare con una stella, sfiorare .
- 4 Per rimuovere il simbolo della stella da un messaggio, sfiorare .

### Per visualizzare messaggi contrassegnati con una stella



- 1 Dalla Schermata principale, sfiorare , quindi trovare e sfiorare .
- 2 Premere , quindi sfiorare **Messaggi contr. da aster..**
- 3 I messaggi contrassegnati con una stella vengono visualizzati in un elenco.

### Cercare messaggi



- 1 Dalla Schermata principale, sfiorare , quindi trovare e sfiorare .
- 2 Premere , quindi sfiorare **Cerca**.
- 3 Immettere le parole chiave per la ricerca, quindi sfiorare il tasto di conferma.

## Opzioni relative a SMS e MMS

### Per modificare le tue impostazioni di notifica del messaggio

- 1 Dalla Schermata principale, sfiorare , quindi trovare e sfiorare .
- 2 Premere , quindi sfiorare **Impostazioni**.
- 3 Per impostare un segnale sonoro di notifica, sfiorare **Tono di notifica** e selezionare un'opzione.
- 4 Per altre impostazioni di notifica, verificare o togliere il contrassegno dalle relative caselle di controllo.

### Per modificare le impostazioni del rapporto di consegna per i messaggi in uscita

- 1 Dalla Schermata principale, sfiorare , quindi trovare e sfiorare .
- 2 Premere , quindi sfiorare **Impostazioni**.
- 3 Sfiore **Rapporto di consegna** per attivare o disattivare i rapporti di consegna.

### Per visualizzare messaggi salvati sulla carta SIM

- 1 Dalla Schermata principale, sfiorare , quindi trovare e sfiorare .
- 2 Premere , quindi sfiorare **Impostazioni** > **Messaggi SIM**.

## Google Talk™

La messaggistica immediata di Google Talk™ può essere utilizzato nel dispositivo per parlare con gli amici che usano questa applicazione.

### Per avviare Google Talk™

- 1 Dalla Schermata principale, sfiorare .
- 2 Trovare e sfiorare **Talk**.

### Per rispondere a un messaggio istantaneo con Google Talk™

- 1 Quando qualcuno contatta l'utente su Google Talk™,  viene visualizzata nella barra di stato.
- 2 Trascinare la barra di stato verso il basso, quindi sfiorare il messaggio e iniziare la chat.



# E-mail

## Iniziare con le e-mail



È possibile gestire più account e-mail contemporaneamente utilizzando l'applicazione E-mail, inclusi gli account corporate di Microsoft Exchange Active Sync. È possibile accedere alle e-mail che si ricevono sull'account Gmail™ direttamente dal proprio dispositivo tramite le applicazioni Gmail™ e E-mail.

## Utilizzo di account e-mail



### Configurare sul dispositivo un account e-mail

- 1 Dalla Schermata principale, sfiorare .
  - 2 Trovare e sfiorare **E-mail**.
  - 3 Seguire le istruzioni visualizzate sulla schermata per completare la configurazione.
-  Per alcuni servizi e-mail, potrebbe essere necessario contattare provider di servizi dell'e-mail per informazioni sulle impostazioni dettagliate dell'account e-mail.



### Per impostare un account e-mail come account predefinito

- 1 Dalla Schermata principale, sfiorare .
  - 2 Trovare e sfiorare **E-mail**.
  - 3 Premere , quindi sfiorare **Impostazioni**.
  - 4 Selezionare l'account che si desidera utilizzare e l'account predefinito per scrivere e inviare e-mail.
  - 5 Selezionare la casella di controllo **Account predefinito**. La posta in arrivo dell'account predefinito viene visualizzata ogni volta che viene aperta l'applicazione e-mail.
-  Se si dispone soltanto di un account e-mail, questo viene automaticamente impostato come account predefinito.

### Per aggiungere un ulteriore account e-mail al dispositivo

- 1 Dalla Schermata principale, sfiorare .
- 2 Trovare e sfiorare **E-mail**.
- 3 Sfiore  nella parte superiore dello schermo, quindi sfiorare **Aggiungi account**.
- 4 Inserire gli indirizzi e-mail e la password, quindi sfiorare **Avanti**. Se le impostazioni per l'account e-mail non possono essere scaricate automaticamente, è possibile completare manualmente la configurazione.
- 5 Quando richiesto, inserire un nome per l'account e-mail in modo tale che sia facilmente identificabile. Lo stesso nome viene visualizzato nelle e-mail inviate da tale account.
- 6 Al termine, sfiorare **Avanti**.

### Per rimuovere un account e-mail dal dispositivo

- 1 Dalla Schermata principale, sfiorare .
- 2 Trovare e sfiorare **E-mail**.
- 3 Premere , quindi sfiorare **Impostazioni**.
- 4 Selezionare l'account che si desidera rimuovere.
- 5 Sfiore **Elimina account** > **OK**.

## Gmail™ ed altri servizi Google™

Se si possiede un account Google™, è possibile utilizzare l'applicazione Gmail™ sul dispositivo per leggere, scrivere ed organizzare i propri messaggi e-mail. Dopo aver configurato il proprio account Google™ sul dispositivo, è inoltre possibile chattare con gli

amici utilizzando l'applicazione Google Talk™, sincronizzare l'applicazione del calendario con Google Calendar™ e scaricare applicazioni e giochi da Google Play™.

I servizi e le funzioni descritti in questo capitolo potrebbero non essere supportati in tutti i paesi o regioni o da qualsiasi rete e/o gestori di rete in tutte le aree.

### Configurare un account Google™ sul dispositivo









- 1 Dalla Schermata principale, sfiorare .
  - 2 Trovare e sfiorare **Impostazioni** > **Aggiungi account** > **Google**.
  - 3 Seguire la procedura guidata di registrazione per creare un account Google™ oppure accedere se si dispone già di un account.
- 💡 È inoltre possibile configurare o creare un account Google™ tramite l'installazione guidata al primo avvio del dispositivo. O è possibile accedere online e creare un account all'indirizzo [www.google.com/accounts](http://www.google.com/accounts).

### Per aprire l'applicazione Gmail™



- 1 Dalla Schermata principale, sfiorare .
- 2 Trovare e sfiorare **Gmail**.

## Utilizzo dell'e-mail

### Per creare e inviare un messaggio e-mail

- 1 Dalla Schermata principale, sfiorare , quindi trovare e sfiorare **E-mail**.
- 2 Se vengono utilizzati diversi account e-mail, sfiorare ▼ nella parte superiore dello schermo e selezionare l'account da cui si desidera inviare il messaggio, quindi sfiorare .
- 3 Sfiore **A** e iniziare a immettere l'indirizzo del destinatario. Gli elementi corrispondenti vengono visualizzati in un elenco dinamico. Sfiore la corrispondenza relativa o continuare a digitare l'indirizzo e-mail completo. Per aggiungere più destinatari, inserire una virgola ( , ) o un punto e virgola ( ; ) e iniziare a digitare un altro nome. Per eliminare un destinatario, sfiorare .
- 4 Per selezionare un indirizzo e-mail, salvarlo tra i contatti, sfiorare , poi trovare e contrassegnare la casella di controllo vicina al campo del destinatario. Per aggiungere più di un destinatario, selezionare le caselle di controllo per i destinatari desiderati. Al termine, sfiorare **Fine**.
- 5 Sfiore **Oggetto** e immettere l'oggetto dell'e-mail.
- 6 Per allegare un file, sfiorare . Sfiore il tipo di file da allegare, quindi sfiorare il file che si desidera allegare dall'elenco del file che viene visualizzato.
- 7 Nell'area del messaggio, immettere il testo del messaggio.
- 8 Per impostare un livello di priorità, premere , poi sfiorare **Imposta priorità** e selezionare un'opzione.
- 9 Per aggiungere i campi Cc/Bcc, premere , poi sfiorare **Mostra Cc/Ccn**.
- 10 Per inviare l'e-mail, sfiorare .

### Per ricevere messaggi e-mail

- 1 Dalla Schermata principale, sfiorare .
  - 2 Trovare e sfiorare **E-mail**.
  - 3 Se vengono utilizzati diversi account e-mail, sfiorare ▼ nella parte superiore dello schermo e selezionare l'account che si desidera verificare. Se si desidera controllare gli account e-mail in un unico momento, sfiorare **Visualizzazione combinata**.
  - 4 Per scaricare nuovi messaggi, sfiorare .
- 💡 Se è stato configurato un account e-mail aziendale, è possibile impostare la frequenza di controllo su **Automatico (push)**.

### Per leggere le e-mail

- 1 Dalla Schermata principale, sfiorare .
- 2 Trovare e sfiorare **E-mail**.
- 3 Se si desidera utilizzare diversi account e-mail, sfiorare ▼ nella parte superiore dello schermo e selezionare l'account che si desidera verificare. Se si desidera controllare gli account e-mail in un unico momento, sfiorare **Visualizzazione combinata**.
- 4 Nella posta in arrivo, scorrere su o giù e sfiorare l'e-mail che si desidera leggere.

### Utilizzare il riquadro di anteprima dell'e-mail

- 1 Dalla Schermata principale, sfiorare , quindi trovare e sfiorare **E-mail**.
- 2 Se si utilizzano diversi account e-mail, sfiorare ▼ e selezionare l'account che si desidera controllare. Se si desidera controllare gli account e-mail in un unico momento, sfiorare **Visualizzazione combinata**.
- 3 Tenere il dispositivo in posizione orizzontale. Viene visualizzato il riquadro con l'anteprima dell'e-mail.
- 4 Scorrere su o giù nella posta in arrivo e sfiorare l'e-mail che si desidera leggere. L'e-mail si apre nel riquadro di anteprima. Per visualizzare maggiori informazioni sull'e-mail, sfiorare la freccia rivolta verso il basso accanto al nome del mittente. Nel campo di testo, pizzicare con due dita o allontanarle per ingrandire o ridurre.
- 5 Per visualizzare l'e-mail in modalità schermo intero, sfiorare la barra di divisione (posizionata tra l'elenco di e-mail e il corpo dell'e-mail). Nel formato schermo intero, utilizzare le frecce sinistra e destra per scrivere i messaggi precedenti o successivi.
- 6 Per ritornare alla visualizzazione posta in arrivo, sfiorare la barra di divisione.



Prima di utilizzare il pannello di visualizzazione in anteprima, attivarlo nelle impostazioni del pannello di visualizzazione in anteprima.

- 💡 Per nascondere il riquadro di anteprima, tenere il dispositivo in posizione verticale oppure modificare le impostazioni di tale riquadro.

### Per modificare le impostazioni del riquadro di visualizzazione dell'anteprima

- 1 Dalla Schermata principale, sfiorare , quindi trovare e sfiorare **E-mail**.
- 2 Premere , quindi sfiorare **Impostazioni**.
- 3 Sfiurare **Generali** > **Riquadro anteprima**, quindi selezionare un'opzione.

### Per visualizzare un allegato di un messaggio e-mail

- 1 Dalla Schermata principale, sfiorare .
- 2 Trovare e sfiorare **E-mail**.
- 3 Trovare e sfiorare il messaggio e-mail contenente l'allegato che si desidera visualizzare. Le e-mail con allegati vengono indicate da .
- 4 Quando si apre il messaggio e-mail, sfiorare , quindi sfiorare **Visualiz..**





### Salvare l'indirizzo e-mail di un mittente nei contatti

- 1 Dalla Schermata principale, sfiorare .
- 2 Trovare e sfiorare **E-mail**.
- 3 Trovare e sfiorare un messaggio nella posta in arrivo della e-mail.
- 4 Sfiurare il nome del mittente, quindi sfiorare **OK**.
- 5 Selezionare un contatto esistente o sfiorare **Crea nuovo contatto**.
- 6 Modificare le informazioni di contatto, se desiderato, quindi sfiorare **Fatto**.



### Per rispondere a un messaggio e-mail

- 1 Dalla Schermata principale, sfiorare .
- 2 Trovare e sfiorare **E-mail**.
- 3 Nella casella di posta in arrivo dell'e-mail, trovare e sfiorare il messaggio a cui si desidera rispondere, quindi sfiorare .
- 4 Sfiurare **Rispondi** o **Rispondi a tutti**.
- 5 Immettere la risposta, quindi sfiorare .



### Per inoltrare un messaggio e-mail

- 1 Dalla Schermata principale, sfiorare .
- 2 Trovare e sfiorare **E-mail**.
- 3 Nella casella di posta in arrivo della e-mail, trovare e sfiorare il messaggio che si desidera inoltrare, quindi sfiorare .
- 4 Sfiore **Inoltra**.
- 5 Sfiore **A** e immettere l'indirizzo e-mail del destinatario manualmente, o sfiorare + per selezionare un destinatario dai propri contatti.
- 6 Immettere il testo del messaggio, quindi sfiorare .



### Per eliminare un messaggio e-mail

- 1 Dalla Schermata principale, sfiorare .
- 2 Trovare e sfiorare **E-mail**.
- 3 Nella casella di posta in arrivo della e-mail, trovare e sfiorare il messaggio che si desidera eliminare, quindi sfiorare .
- 4 Sfiore **Sì**.

### Per ordinare le e-mail



- 1 Dalla Schermata principale, sfiorare .
- 2 Trovare e sfiorare **E-mail**.
- 3 Se vengono utilizzati diversi account e-mail, sfiorare  nella parte superiore dello schermo e selezionare l'account che si desidera verificare. Se si desidera controllare gli account e-mail in un unico momento, sfiorare **Visualizzazione combinata**.
- 4 Premere , quindi sfiorare **Ordina**.
- 5 Selezionare un'opzione di ordine.

### Per cercare e-mail



- 1 Dalla Schermata principale, sfiorare , quindi trovare e sfiorare **E-mail**.
- 2 Sfiore  nella parte superiore dello schermo e selezionare l'account che si desidera cercare.
- 3 Sfiore .
- 4 Immettere il testo di ricerca, quindi sfiorare **Vai** sulla tastiera.
- 5 I risultati della ricerca vengono visualizzati in un elenco ordinato per data. Sfiore l'e-mail che si desidera aprire.

-  Per modificare le opzioni di ricerca, sfiorare  e selezionare un'opzione differente.





### Per visualizzare tutte le cartelle per un unico account e-mail

- 1 Dalla Schermata principale, sfiorare . Quindi trovare e sfiorare **E-mail**.
- 2 Sfiore  nella parte superiore dello schermo e selezionare l'account che si desidera controllare, quindi sfiorare  nuovamente e selezionare **Vis. tutte le cart.** per visualizzare tutte le cartelle in questo account.

### Per modificare la frequenza di controllo della posta in arrivo

- 1 Dalla Schermata principale, sfiorare .
- 2 Trovare e sfiorare **E-mail**.
- 3 Premere , quindi sfiorare **Impostazioni**.
- 4 Selezionare l'account per cui si desidera modificare la frequenza di controllo della posta in arrivo.
- 5 Sfiore **Frequenza controllo posta** e selezionare un'opzione.

## Per impostare un messaggio automatico di risposta "Fuori sede" in un account Exchange Active Sync

- 1 Dalla Schermata principale, sfiorare , quindi trovare e sfiorare **E-mail**.
- 2 Premere , quindi sfiorare **Impostazioni**.
- 3 Selezionare l'account EAS (Exchange Active Sync) per cui si desidera impostare una risposta automatica Non in ufficio.
- 4 Sfiore **Fuori sede**.
- 5 Sfiore  accanto **Fuori sede** in modo  che venga modificato in .
- 6 Se necessario, contrassegnare la casella di controllo **Imposta intervallo di tempo** e impostare l'intervallo di tempo per la risposta automatica.
- 7 Immettere il messaggio "Fuori sede" nel campo di testo.
- 8 Sfiore **OK** per confermare.





# Applicazione "WALKMAN"

## Informazioni sul applicazione "WALKMAN"

È possibile ottenere il meglio dal applicazione "WALKMAN". Ascoltare e organizzare musica e audiolibri trasferiti nel telefono da un computer o acquistati e scaricati da negozi online.

Per rendere il contenuto facilmente disponibile per il applicazione "WALKMAN", è possibile utilizzare l'applicazione Media Go™. Media Go™ contribuisce al trasferimento di contenuti musicali tra un computer e un telefono. Per ulteriori informazioni, consultare *Collegamento del dispositivo a un computer* a pagina 105.

## Panoramica dell'applicazione "WALKMAN"





- 1 Cercare la musica
- 2 Cercare tutti i brani musicali salvati sul dispositivo
- 3 Sforare il pulsante infinito per trovare informazioni online correlate e plug-in su Google Play™
- 4 Copertina (se disponibile)
- 5 Consente di passare al brano musicale successivo nella coda di riproduzione attuale oppure di far avanzare rapidamente
- 6 Lunghezza totale del brano musicale
- 7 Tempo rimanente del brano musicale corrente
- 8 Indicatore di progresso: trascinare l'indicatore o sfiorare lungo la linea per avanzare o riavvolgere rapidamente
- 9 Pulsante Play/Pausa
- 10 Consente di tornare al brano musicale precedente nella coda di riproduzione attuale oppure di riavvolgere

## Trasferimento di file multimediali sul dispositivo

Prima di utilizzare l'applicazione "WALKMAN", è una buona idea trasferire tutti i contenuti preferiti dal computer al dispositivo e riprodurre o visualizzarli su di esso. I contenuti multimediali possono contenere musica, foto e video. Il metodo più semplice per trasferire file è attraverso un cavo USB. Dopo aver collegato il dispositivo al computer con il cavo USB, è possibile utilizzare l'applicazione File Manager sul computer o l'applicazione Media Go™ per trasferire i file.

## Uso dell'applicazione "WALKMAN"

### Per riprodurre il contenuto audio

- 1 Dalla Schermata principale, sfiorare , quindi trovare e sfiorare .
- 2 In **La mia musica**, selezionare una categoria musicale e navigare fino al brano musicale che si desidera aprire.
- 3 Sfiore un brano musicale per riprodurlo.

Potrebbe non essere possibile riprodurre elementi protetti da Copyright. Verificare di essere in possesso dei diritti necessari per il materiale che si desidera condividere.



### Per cambiare brano

- Quando un brano musicale viene riprodotto, sfiorare  o .
- Quando un brano musicale viene riprodotto, far scorrere con il dito la copertina dell'album a sinistra o destra.

### Per mettere in pausa un brano

- Sfiore .



### Per far avanzare o riavvolgere rapidamente la musica

- Premere e tenere premuto  o .
- 💡 Trascinare verso destra o sinistra l'indicatore di avanzamento.

### Per regolare il volume audio

- Premere il tasto Volume.

### Per migliorare la qualità dell'audio utilizzando l'equalizzatore

- 1 Con l'applicazione "WALKMAN" aperta, sfiorare .
- 2 Sfiore **Impostazioni** > **Miglioramenti suono**.
- 3 Per regolare l'audio manualmente, trascinare i pulsanti della banda di frequenza verso l'alto o verso il basso. Per regolare l'audio automaticamente, sfiorare  e selezionare uno stile.



### Per attivare la funzione audio Surround

- 1 Con l'applicazione "WALKMAN" aperta, sfiorare .
- 2 Sfiore **Impostazioni** > **Miglioramenti suono** > **Impostazioni** > **Audio surround (VPT)**.
- 3 Selezionare un'impostazione, quindi sfiorare **OK** per confermare.

### Visualizzare i brani correnti in coda

- 1 Mentre si riproduce un brano musicale nell'applicazione "WALKMAN", sfiorare .
- 2 Sfiore **Riproduci coda**.

### Per ridurre ad icona l'applicazione "WALKMAN"

- Quando l'applicazione "WALKMAN" è in riproduzione, sfiorare  per accedere alla schermata precedente o sfiorare  per accedere alla Schermata principale. L'applicazione "WALKMAN" continua la riproduzione in background.

### Per aprire l'applicazione "WALKMAN" quando sta riproducendo musica in sottofondo

- 1 Durante la riproduzione in background di un brano musicale, trascinare la barra di stato verso il basso per aprire il Pannello di notifica.
  - 2 Sfiore il titolo del brano musicale per aprire l'applicazione "WALKMAN".
- 💡 In alternativa, è possibile premere , quindi selezionare l'applicazione "WALKMAN".

### Per eliminare un brano musicale

- 1 In **La mia musica**, navigare fino al brano musicale che si desidera eliminare.
  - 2 Toccare e tenere premuto il titolo del brano musicale, quindi sfiorare **Elimina**.
- 💡 È anche possibile eliminare gli album in questo modo.

### Per inviare un brano

- 1 In **La mia musica**, quando si sfogliano i brani musicali, toccare e tenere premuto il titolo di un brano musicale.
  - 2 Sfiore **Invia**.
  - 3 Selezionare un'applicazione dall'elenco, quindi seguire le istruzioni a video.
- 💡 È anche possibile inviare gli album e le playlist in questo modo.



### Esprimere "Mi piace" per un brano musicale su Facebook™

- 1 Durante la riproduzione di un brano musicale nell'applicazione "WALKMAN", sfiorare la copertina album.
- 2 Sfiore  per inserire "mi piace" sul brano musicale **Facebook™**. Se lo si desidera, è possibile aggiungere un commento nel campo commenti.
- 3 Sfiore **Condividi** per inviare il brano musicale a **Facebook™**. Se il brano musicale viene ricevuto, si riceverà un messaggio di conferma da **Facebook™**.



## Visualizzatore

Il Visualizzatore aggiunge effetti visivi ai brani musicali durante la riproduzione. Gli effetti dei brani musicali variano in base alle caratteristiche della musica. Essi variano, ad esempio, in risposta al cambiamento del livello di intensità della musica, del ritmo e della frequenza. È inoltre possibile, modificare il motivo dello sfondo.

### Per attivare il visualizzatore

- 1 Nell'applicazione "WALKMAN", sfiorare .
  - 2 Sfiore **Visualizer**.
- 💡 Sfiore  per alternare a visualizzazione a schermo intero.

### Per modificare il motivo dello sfondo

- 1 Nell'applicazione "WALKMAN", sfiorare .
- 2 Sfiore **Visualizer**.
- 3 Sfiore  > **Motivo** e selezionare un motivo.

## Come ottenere più informazioni su un brano musicale o un artista

Nell'applicazione "WALKMAN" è possibile ottenere informazioni correlate all'artista che si sta ascoltando sfiorando il pulsante infinito .

Sfiorendo il pulsante infinito  nell'applicazione "WALKMAN", è possibile ottenere informazioni correlate all'autore di un brano musicale e al relativo contenuto. Le informazioni che è possibile ottenere sono le seguenti:

- Video musicali su YouTube™
- Informazioni relative agli artisti su Wikipedia
- Testi di canzoni su Google
- Video karaoke su YouTube™
- Estensione delle ricerche sul Web
- Contenuto dal servizio PlayNow™

La precisione dei risultati della ricerca può variare.

### Per ottenere maggiori informazioni su un'artista o un brano musicale

- Durante la riproduzione di un brano musicale nell'applicazione "WALKMAN", sfiorare .

## Utilizzo di La mia musica per organizzare i brani musicali

Sfiorare la scheda La mia musica nell'applicazione "WALKMAN" per ottenere una panoramica di tutti i brani musicali disponibili nel dispositivo. In La mia musica è possibile gestire gli album e le playlist, creare scelte rapide e disporre la musica in base all'umore e al tempo.

### Panoramica di La mia musica

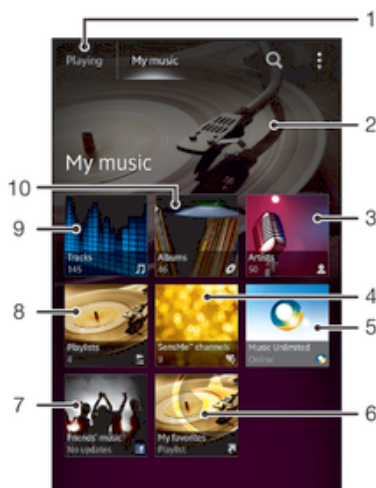

- 1 Ritornare al brano musicale corrente
- 2 Immagine dell'artista in riproduzione (se disponibile)
- 3 Sfogliare la musica per artista
- 4 Categorizza la musica utilizzando i canali SensMe™
- 5 Gestire e modificare la musica utilizzando Music Unlimited™
- 6 Navigare la playlist preferita
- 7 Raccogliere i collegamenti ai brani musicali e ai contenuti relativi ai brani musicali condivisi da voi e dai vostri amici utilizzando i servizi online
- 8 Sfogliare tutte le playlist
- 9 Sfogliare l'audio per brano
- 10 Sfogliare per album

### Per aggiungere una scelta rapida a un brano

- 1 In **La mia musica**, sfiorare , , o , quindi navigare fino al brano musicale per il quale si desidera creare una scelta rapida.
- 2 Toccare e tenere premuto il titolo del brano.
- 3 Sfiorare **Aggiungi come scelta rapida**. La scelta rapida ora viene visualizzata nella vista principale My music.

### Per riordinare le scelte rapide

- In **La mia musica**, toccare e tenere premuto una scelta rapida finché non viene ingrandita e il dispositivo vibra, quindi trascinare l'elemento in una nuova ubicazione.

### Per eliminare una scelta rapida

- In **La mia musica**, toccare e tenere premuto un tasto di scelta rapida fino a che si ingrandisce e il dispositivo vibra, quindi trascinarlo in .

Non è possibile eliminare le seguenti schede: **Tracce**, **Album**, **Artisti**, **Playlist**, **Music Unlimited**, **Musica da amici** e **SensMe™ channels**.

### Per aggiornare la musica con le informazioni più recenti

- 1 In **La mia musica**, sfiorare .
- 2 Sfiore **Scarica info musicali** > **Avvia**. Il dispositivo esegue ricerche online e scarica l'ultima copertina dell'album disponibile e le informazioni del brano musicale per la propria musica.

 L'applicazione dei canali SensMe™ viene attivata quando vengono scaricate informazioni relative alla musica.

### Categorizzazione della musica utilizzando i canali SensMe™

L'applicazione dei canali SensMe™ contribuisce a disporre della musica in base all'umore e al tempo. SensMe™ raggruppa tutti i brani musicali in diverse categorie o canali, in modo da selezionare la musica che corrisponde all'umore o che si adatta al tempo della giornata.

#### Per abilitare l'applicazione dei canali SensMe™

- In **La mia musica**, sfiorare , quindi sfiorare **Scarica info musicali**. Questa applicazione richiede una connessione di rete mobile o Wi-Fi®.

### Utilizzo della funzione Musica degli amici per condividere brani musicali

La funzione Musica degli amici raccoglie i collegamenti alla musica e a contenuti musicali che l'utente e i suoi amici hanno condiviso utilizzando Facebook™.

#### Per gestire la musica degli amici

- 1 In **La mia musica**, sfiorare **Musica da amici** > **Recente**.
- 2 Sfiore un elemento per aprirlo, quindi operare su di esso come desiderato.
- 3 Sfiore  per inserire "mi piace" sul brano musicale **Facebook™**. Se lo si desidera, è possibile aggiungere un commento nel campo commenti.



#### Per visualizzare la musica condivisa

- 1 In **La mia musica**, sfiorare **Musica da amici** > **Condivisioni**.
- 2 Scorrere verso un elemento che si desidera aprire, quindi sfiorarlo. Tutti i commenti sull'elemento, nel caso in cui ve ne siano, sono mostrati.

### Riproduzione della musica in ordine casuale

I brani della playlist possono essere riprodotti in ordine casuale. Una playlist può essere stata creata personalmente o corrispondere a un album.

#### Riprodurre brani musicali in ordine casuale

- 1 In **La mia musica**, sfiorare  e sfogliare fino ad un album o sfiorare  e sfogliare fino a una playlist.
- 2 Sfiore la copertina, quindi sfiorare  per attivare **Modalità riproduz. casuale**.

#### Disattivare la modalità shuffle

- Durante la riproduzione random di un brano musicale, sfiorare la copertina > .

### Gestione delle playlist

In **La mia musica**, è possibile creare le proprie playlist dalla musica salvata sul dispositivo.

In aggiunta, è possibile installare l'applicazione Media Go™ su un computer e utilizzarla per copiare playlist dal computer al dispositivo.

### Per creare la propria playlist

- 1 In **La mia musica**, per aggiungere un artista, un album o un brano musicale ad una playlist, toccare e tenere premuto il nome dell'artista o il titolo dell'album o del brano musicale.
- 2 Nel menu che si apre, sfiorare **Aggiungi a playlist** > **Crea nuova playlist**.
- 3 Immettere un nome per la playlist e toccare **OK**.

### Per aggiungere brani musicali a una playlist

- 1 In **La mia musica**, mentre si esplorano i brani musicali, toccare e tenere premuto il nome dell'artista, il titolo dell'album o il brano musicale che si desidera aggiungere.
- 2 Sfiore **Aggiungi a playlist**.
- 3 Sfiore il nome della playlist a cui si desidera aggiungere un artista, un album o un brano musicale. L'artista, l'album o il brano musicale è stato aggiunto alla playlist.

### Per riprodurre proprie playlist

- 1 In **La mia musica**, sfiorare .
- 2 In **Playlist**, sfiorare una playlist.
- 3 Sfiore un brano musicale per riprodurlo.

### Per rimuovere un brano da una playlist

- 1 In una playlist, tenere premuto il titolo del brano musicale che desiderate eliminare.
- 2 Sfiore **Elimina dalla playlist** dall'elenco che viene visualizzato.

### Per eliminare una playlist

- 1 In **La mia musica**, quindi selezionare **Playlist**.
- 2 Toccare e tenere premuto il segnalibro da modificare.
- 3 Sfiore **Elimina**.
- 4 Sfiore nuovamente **Elimina** per confermare.

Non è possibile eliminare la playlist predefinita.

## Widget dell'applicazione "WALKMAN"

Il widget dell'applicazione "WALKMAN" è un'applicazione in miniatura che offre l'accesso diretto all'applicazione "WALKMAN" direttamente dalla propria Schermata principale. È necessario aggiungere questo widget a Schermata principale prima di utilizzarlo.



### Aggiungere il widget dell'applicazione "WALKMAN" alla schermata Home

- 1 Sfiore un'area vuota sulla Schermata principale, quindi sfiorare **Widget**.
- 2 Trovare e sfiorare **WALKMAN**.

## Protezione dell'udito

L'ascolto con l'applicazione "WALKMAN" o con altri lettori multimediali a volume eccessivo o per un periodo di tempo prolungato, può danneggiare l'ascolto persino quando il livello del volume è moderato. Per avvisare di tali rischi, un messaggio di avvertenza volume viene visualizzato quando il volume è troppo alto e quando l'applicazione "WALKMAN" è stata utilizzata per più di 20 ore.

### Per disattivare il messaggio di avvertenza livello volume

- Quando viene visualizzato , sfiorare **OK** per ignorare l'avvertenza.
-  Ogni volta che si riavvia il dispositivo, il volume viene automaticamente impostato a un livello moderato.

# Servizi musicali

## Tecnologia TrackID

### Identificazione della musica con la tecnologia TrackID

Utilizzare il servizio di riconoscimento musicale TrackID™ per identificare un brano musicale che si sta ascoltando in riproduzione nell'ambiente circostante. Basta registrare una piccola parte del brano e si otterrà l'artista, il titolo e le informazioni sull'album in pochi secondi. È possibile acquistare brani musicali identificati da TrackID™ e visualizzare classifiche TrackID per informazioni sulle ricerche degli utenti TrackID di tutto il mondo. Per risultati eccellenti, utilizzare la tecnologia TrackID™ in un ambiente silenzioso.

L'applicazione TrackID™ e il servizio TrackID™ non sono supportati in tutti i paesi/regioni o da qualsiasi rete e/o provider di servizi in tutte le aree.

#### Per aprire l'applicazione TrackID™

- 1 Dalla Schermata principale, sfiorare .
- 2 Trovare e sfiorare **TrackID™**.

💡 Inoltre è possibile utilizzare il widget TrackID™ per aprire l'applicazione **TrackID™**.

#### Per cercare informazioni su un brano utilizzando TrackID™

- 1 Quando l'applicazione **TrackID™** è aperta, tenere il dispositivo nella direzione della fonte musicale.
- 2 Sfiare . Se il brano viene riconosciuto dal servizio TrackID™, i risultati vengono visualizzati sullo schermo.

💡 Per tornare alla schermata iniziale **TrackID™**, premere .

#### Per visualizzare classifiche TrackID™

- 1 Quando l'applicazione **TrackID™** è aperta, sfiorare **Classifiche**. La prima volta che si visualizza una classifica, essa viene impostata in base alla propria regione.
- 2 Per vedere le classifiche delle ricerche più comuni in altre regioni, sfiorare  > **Regioni**.
- 3 Selezionare il proprio Paese o la propria regione.

### Utilizzo dei risultati della tecnologia TrackID™

Le informazioni sul brano musicale vengono visualizzate quando l'applicazione TrackID™ riconosce il brano. È possibile scegliere di acquistare il brano o condividerlo tramite e-mail o SMS. È inoltre possibile visualizzare informazioni aggiuntive sull'artista del brano.

#### Per acquistare un brano musicale utilizzando la tecnologia TrackID™

- 1 Quando l'applicazione **TrackID™** è aperta, sfiorare il titolo di un brano musicale.
- 2 Dalla schermata di informazioni sul brano musicale, sfiorare **Download**.
- 3 Seguire le istruzioni nel dispositivo per completare l'acquisto.

La funzione di acquisto di brani musicali potrebbe non essere supportata in tutti i paesi/regioni o da qualsiasi rete e/o provider di servizi in tutte le aree.

#### Condividere un brano utilizzando e-mail o SMS

- 1 Quando l'applicazione **TrackID™** è aperta, sfiorare il titolo di un brano musicale.
- 2 Sfiare **Condividi**, quindi selezionare un metodo di condivisione.
- 3 Seguire le istruzioni nel dispositivo per completare la procedura.



### Per visualizzare le informazioni sull'artista di un brano musicale

- 1 Quando l'applicazione **TrackID™** è aperta, sfiorare il titolo di un brano musicale.
- 2 Sfiore **Info sull'artista**.

### Per consigliare un brano musicale su Facebook™

- 1 Quando l'applicazione **TrackID™** è aperta, sfiorare il titolo di un brano musicale.
- 2 Nella schermata di informazioni sul brano musicale, attendere la visualizzazione della scheda , quindi sfiorarla.
- 3 Accedere a **Facebook™** e consigliare il brano musicale.

La funzione potrebbe non essere supportata in tutti i paesi/regioni o da qualsiasi rete e/o provider di servizi in tutte le aree.

### Per eliminare un brano dalla sequenza musicale

- 1 Quando l'applicazione **TrackID™** è aperta, sfiorare **Cronologia**.
- 2 Sfiore il titolo del brano e poi **Elimina**.
- 3 Sfiore **Sì**.

## Music Unlimited™

### Utilizzo di Music Unlimited™

Music Unlimited™ è un servizio su sottoscrizione che offre l'accesso a milioni di canzoni per connessioni 3G o Wi-Fi®. È possibile gestire e modificare la propria raccolta musicale nel cloud da diversi dispositivi o sincronizzare playlist e musica utilizzando un PC con sistema operativo Windows®. Accedere a [www.sonyentertainmentnetwork.com](http://www.sonyentertainmentnetwork.com) per maggiori informazioni.

Music Unlimited™ potrebbe non essere disponibile in tutti i paesi o in tutte le regioni

### Per aprire Music Unlimited™

- 1 Dalla Schermata principale, sfiorare .
- 2 Trovare e sfiorare .

## Informazioni sul servizio PlayNow™

Il servizio PlayNow™ consente di scaricare applicazioni, musica, giochi, suonerie e sfondi. Il servizio PlayNow™ offre download gratuiti e non. Le opzioni di pagamento per le applicazioni non gratuite possono variare in base al paese.

- 💡 Il servizio PlayNow™ non è disponibile in tutti i paesi.

### Prima di scaricare contenuto

Prima di scaricare, assicurarsi di disporre di una connessione Internet. Inoltre, potrebbe essere necessario avere una memory card inserita nel dispositivo per scaricare contenuti.

Quando si scarica contenuto nel dispositivo, potrebbero venire addebitati costi per la quantità di dati trasferiti. Per le tariffe di trasferimento dati in vigore nel proprio Paese, contattare il gestore di rete.

### Per avviare PlayNow™

- 1 Dalla Schermata principale, sfiorare .
- 2 Trovare e sfiorare .

### Download dal servizio PlayNow™

È possibile eseguire il download di una vasta gamma di contenuti dal servizio PlayNow™ direttamente nel dispositivo. Scegliere tra una grande varietà di applicazioni, giochi,

musica, suonerie e altri contenuti. Le opzioni di pagamento per le applicazioni non gratuite possono variare in base al paese.

#### Per scaricare nel dispositivo un elemento PlayNow

- 1 Dalla Schermata principale, sfiorare .
- 2 Trovare e sfiorare **PlayNow™**.
- 3 Individuare l'elemento che si desidera scaricare sfogliando tra le categorie o utilizzando la funzione di ricerca.
- 4 Sfiore l'elemento per visualizzarne i dettagli.
- 5 Selezionare "Buy now!" per avviare la procedura di acquisto. Una volta che l'acquisto è stato convalidato, si può iniziare a scaricare i contenuti.



# Radio FM

## Informazioni sulla radio FM

La radio FM del telefono funziona come qualunque altra radio FM. Ad esempio, è possibile navigare e ascoltare stazioni radio FM, nonché salvarle come preferite. È necessario collegare cuffie o auricolari al telefono prima di poter utilizzare la radio. Questa operazione è necessaria perché le cuffie o gli auricolari funzionano come antenna. Dopo aver connesso uno di questi dispositivi, è possibile passare dall'audio della radio all'altoparlante del telefono.

- All'attivazione della radio FM, i canali disponibili vengono visualizzati automaticamente. Se un canale è dotato di informazioni RDS, queste ultime vengono visualizzate qualche secondo dopo l'inizio dell'ascolto del canale.

### Per aprire la radio FM

- 1 Collegare un auricolare o un paio di altoparlanti al dispositivo.
- 2 Dalla Schermata principale, sfiorare .
- 3 Trovare e sfiorare **Radio FM** . I canali disponibili vengono visualizzati mentre si scorre la banda di frequenza.

All'avvio della radio FM, i canali disponibili vengono visualizzati automaticamente. Se un canale è dotato di informazioni RDS, queste ultime vengono visualizzate qualche secondo dopo l'inizio dell'ascolto del canale.

### Per spostarsi tra i canali radio

- Toccare rapidamente con il dito a sinistra o a destra della banda di frequenza.
- Trascinare la manopola di regolazione sintonizzazione a destra o sinistra.

### Per selezionare la regione radio

- 1 Quando la radio è aperta, premere .
- 2 Sfiare **Imposta regione radio**.
- 3 Selezionare un'opzione.

### Per regolare il visualizzatore

- 1 Quando la radio è aperta, sfiorare .
- 2 Sfiare **Visualizer**.
- 3 Selezionare un'opzione.

## Panoramica della radio FM

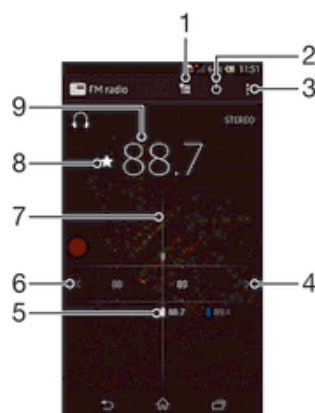

- 1 Elenco Preferiti
- 2 Pulsante di accensione/spegnimento della radio

- |   |   |
|---|---|
| 3 | Visualizzare opzioni menu   |
| 4 | Sposta verso l'alto la banda di frequenza per cercare un canale   |
| 5 | Un canale preferito salvato                                       |
| 6 | Sposta verso il basso la banda di frequenza per cercare un canale |
| 7 | Sintonizzazione composizione                                      |
| 8 | Consente di salvare o rimuovere un canale dai preferiti           |
| 9 | Frequenza sintonizzata  |

## Utilizzo dei canali radio preferiti

È possibile salvare tra i preferiti i canali radio che si ascoltano più di frequente. I preferiti consentono di tornare rapidamente a un canale radio.

### Per salvare un canale come preferito

- 1 Quando la radio è aperta, navigare fino al canale che si desidera salvare come preferito.
- 2 Sfiore .
- 3 Immettere un nome e selezionare un colore per il canale, quindi premere **Salva**.

### Rimuovere un canale dai preferiti

- 1 Quando la radio è aperta, navigare fino al canale che si desidera rimuovere.
- 2 Sfiore , quindi sfiorare **Elimina**.

## Esecuzione di una nuova ricerca di canali radio

Se ci si è spostati in una nuova posizione o la ricezione è migliorata nella posizione attuale, è possibile iniziare una nuova ricerca di canali radio.

Le nuove ricerche non influiscono sui preferiti salvati.

### Per avviare una nuova ricerca di canali radio



- 1 Quando la radio è aperta, premere .
- 2 Sfiore **Ricerca canali**. La radio effettua la ricerca nell'intera banda di frequenza e vengono visualizzati tutti i canali disponibili.

## Impostazioni audio

### Passaggio dell'audio della radio tra dispositivi

È possibile ascoltare la radio tramite un auricolare o tramite cuffie cablate. Dopo aver connesso il dispositivo, è possibile passare dall'audio all'altoparlante.



### Per passare dall'audio della radio all'altoparlante

- 1 Quando la radio è aperta, premere .
  - 2 Sfiore **Ripr. in altoparlante**.
-  Per tornare all'audio dell'auricolare o altoparlanti, premere  e sfiorare **Riproduci nelle cuffie**.

### Alternare modalità audio mono e stereo

È possibile ascoltare la radio FM sia in modalità mono che in modalità stereo. In alcuni casi, passare alla modalità mono può ridurre il rumore e migliorare la qualità del suono.

### Per alternare le modalità audio mono e stereo

- 1 Quando la radio è aperta, premere .
- 2 Sfiare **Abilita audio stereo**.
- 3 Per ascoltare la radio nuovamente in modalità audio mono, premere  e sfiorare **Forza audio mono**.

### Identificazione di brani musicali audio utilizzando TrackID™

Consente di utilizzare la tecnologia **TrackID™** per identificare brani musicali mentre li si riproduce sulla radio FM del dispositivo.

### Per identificare una canzone nella radio FM utilizzare TrackID™

- 1 Mentre si sta riproducendo la canzone sulla radio FM del dispositivo, sfiorare **TrackID™**.
- 2 Mentre l'applicazione TrackID™ campiona la canzone, viene visualizzato un indicatore di progresso. Se il campionamento viene completato con successo, vi verrà presentato un risultato del brano musicale o un elenco di possibili brani musicali.
- 3 Premere  per tornare alla radio FM.

L'applicazione TrackID™ e il servizio TrackID™ non sono supportati in tutti i paesi/regioni o da qualsiasi rete e/o provider di servizi in tutte le aree.

# Fotocamera

## Info sulla fotocamera

La fotocamera del telefono è dotata del sensore Exmor R altamente sensibile che consente di inquadrare foto e video nitidi anche in condizioni di scarsa illuminazione. Dalla fotocamera, è possibile ad esempio inviare foto e video sottoforma di messaggi agli amici o caricarli in un servizio Web. Il telefono dispone inoltre di una fotocamera anteriore, utile per gli autoritratti.

## Panoramica comandi fotocamera

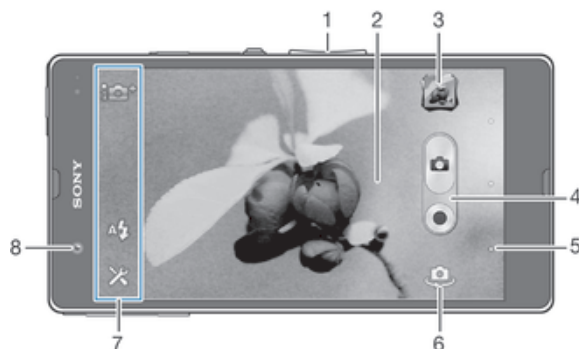

- 1 Ingrandimento o riduzione dell'immagine
- 2 Schermo principale della fotocamera
- 3 Consente di visualizzare foto e video
- 4 Consente di scattare foto o registrare video
- 5 Consente di tornare indietro o di uscire dalla modalità fotocamera
- 6 Passare dalla fotocamera principale a quella anteriore
- 7 Icone impostazione fotocamera
- 8 Fotocamera anteriore

### Per aprire la fotocamera

- Dalla schermata Home, sfiorare , quindi trovare e sfiorare .

### Disattivare la fotocamera

- Premere  dalla schermata principale della fotocamera.

## Utilizzo della fotocamera

Esistono due modi per scattare foto con la fotocamera. È possibile sfiorare il pulsante sullo schermo della fotocamera o toccare un punto sullo schermo.

### Scattare una foto toccando lo schermo

- 1 Attivare la fotocamera.
- 2 Per visualizzare tutte le impostazioni, sfiorare .
- 3 Sfiore **Acquisizione a tocco** e selezionare **Attiva** se non già selezionato.
- 4 Puntare la fotocamera verso l'oggetto.
- 5 Per attivare l'autofocus, toccare e tenere premuto un punto sullo schermo. Quando la cornice di messa a fuoco diventa blu, sollevare il dito per scattare la foto.

### Scattare una foto sfiorando il pulsante della fotocamera sul display

- 1 Attivare la fotocamera.
- 2 Puntare la fotocamera verso l'oggetto.
- 3 Sfiare il pulsante della fotocamera sul display . La foto viene scattata appena si rilascia il dito.

### Scattare un autoritratto con la fotocamera anteriore

- 1 Attivare la fotocamera.
- 2 Sfiare l'icona nella parte superiore sinistra dello schermo, quindi trovare e selezionare **Fotocamera anteriore**.
- 3 Per scattare una foto, sfiorare il pulsante della fotocamera su schermo . La foto viene scattata appena si rilascia il dito.

### Per utilizzare la funzione zoom

- Quando la fotocamera è aperta, premere il tasto di aumento o diminuzione del volume per ridurre o ingrandire.



### Utilizzare il flash della fotocamera

- 1 Quando la fotocamera è aperta, sfiorare .
- 2 Sfiare **Flash** e selezionare l'impostazione desiderata per il flash.
- 3 Scattare la foto.

### Per visualizzare le foto e i video

- 1 Aprire la fotocamera, quindi sfiorare un'anteprima sulla parte superiore destra dello schermo per aprire una foto o un video.
- 2 Toccare rapidamente verso sinistra o destra per visualizzare foto e video. I video sono identificati da .

### Per eliminare una foto

- 1 Aprire la foto che si desidera eliminare.
- 2 Sfiare un'area vuota dello schermo per far comparire .
- 3 Sfiare .
- 4 Sfiare **OK** per confermare.

## Rilevamento volto

Questa funzione consente di rilevare il volto di un soggetto decentrato e di metterlo a fuoco. La fotocamera rileva automaticamente fino a cinque volti, indicati da una cornice bianca. Una cornice gialla indica quale volto è stato selezionato per la messa a fuoco. La messa a fuoco viene impostata sul volto più vicino alla fotocamera. È anche possibile toccare una delle cornici per selezionare il volto da mettere a fuoco.

### Attivare il rilevamento del volto

- 1 Attivare la fotocamera.
- 2 Sfiare l'icona nella parte superiore sinistra dello schermo, quindi selezionare **Normale**.
- 3 Per visualizzare tutte le impostazioni, sfiorare .
- 4 Sfiare **Modalità messa a fuoco > Rilevamento volto**.

### Per scattare una foto con la funzione di riconoscimento del volto

- 1 Quando è aperta la fotocamera ed è attivata la funzione **Rilevamento volto**, puntare la fotocamera sul soggetto. È possibile riconoscere fino a un massimo di cinque volti ed ognuno viene incorniciato.
- 2 Sfiare la cornice che si desidera selezionare per la messa a fuoco. Non sfiorare se si desidera che la fotocamera selezioni automaticamente l'area da mettere a fuoco.
- 3 Una cornice gialla indica quale volto è messo a fuoco. Sfiare lo schermo per scattare una foto.

## Utilizzare Smile Shutter™ per riprendere visi sorridenti

Utilizzare la tecnologia Smile Shutter™ per fotografare un viso solo quando sorride. La fotocamera rileva fino a cinque volti e ne seleziona uno per il rilevamento sorriso e la messa a fuoco automatica. Quando il volto selezionato sorride, la fotocamera scatta una foto automaticamente.

### Attivare Smile Shutter™

- 1 Attivare la fotocamera.
- 2 Per visualizzare tutte le impostazioni, sfiorare ✕.
- 3 Sfiore **Otturat. sorriso** e selezionare un rilevamento di sorriso.

### Scattare una foto con la funzione Smile Shutter™

- 1 Quando la fotocamera è aperta ed è attivata la funzione Smile Shutter, puntare la fotocamera sul soggetto. La fotocamera seleziona il volto da mettere a fuoco.
- 2 Il volto selezionato viene visualizzato all'interno di una cornice verde e la foto viene scattata automaticamente.
- 3 Se non viene rilevato alcun sorriso, sfiorare lo schermo per scattare la foto manualmente.

## Aggiunta della posizione geografica alle foto

Attivare il geotagging per aggiungere alle foto la posizione geografica approssimativa (geotag) al momento dello scatto. La posizione geografica viene determinata utilizzando le reti wireless (rete cellulare o Wi-Fi®) o la tecnologia GPS.

Quando sullo schermo della fotocamera viene visualizzato 📍, il geotagging è attivo, ma la posizione geografica non è stata individuata. Quando sullo schermo della fotocamera viene visualizzato 📍, il geotagging è attivo, la propria posizione è disponibile ed è possibile effettuare il geotagging della foto. Quando non viene visualizzato nessuno dei due simboli, il geotagging non è attivato.

### Attivare il geotagging

- 1 Attivare la fotocamera.
- 2 Sfiore ✕, quindi sfiorare **Geotagging > Attiva**.
- 3 Sfiore **OK** per accettare l'abilitazione del GPS e/o di altre reti wireless.
- 4 Sfiore l'impostazione che si desidera selezionare in **Servizi di localizzazione**.
- 5 Dopo aver confermato le impostazioni, premere ↶ per tornare alla schermata della fotocamera.
- 6 Se sullo schermo della fotocamera viene visualizzato 📍, la propria posizione è disponibile ed è possibile effettuare il geotagging della foto. In caso negativo, verificare la propria connessione di rete GPS e/o wireless.

## Utilizzo delle impostazioni della fotocamera

### Regolare le impostazioni della fotocamera

- 1 Attivare la fotocamera.
- 2 Per visualizzare tutte le impostazioni, sfiorare ✕.
- 3 Selezionare l'impostazione che si desidera regolare e modificarla come desiderato.





### Personalizzare il pannello impostazioni della fotocamera

- 1 Quando la fotocamera è aperta, sfiorare ✕ per visualizzare tutte le impostazioni.
- 2 Toccare e tenere premuta l'impostazione che si desidera spostare e trascinarla nella posizione desiderata.

💡 Se si trascina un'impostazione al di fuori del pannello delle impostazioni, la modifica viene annullata.





## Panoramica sulle impostazioni della fotocamera

-  **Autom. superiore**  
Ottimizzare le impostazioni per qualsiasi scena.
-  **Normale**
-  **Fotocamera anteriore**  
Selezionare la fotocamera anteriore se si desidera creare autoritratti.
-  **Effetto immagine**  
Applicare gli effetti alle foto.
- SCN Selezione scena**
-  **Apertura panoramica**  
Utilizzare questa impostazione per scattare foto panoramiche con grandangolo. Sfiocare lo schermo e la fotocamera fermamente da un lato all'altro.

## Velocità di scatto multiplo

Usare la modalità di scatto multiplo per acquisire più foto in rapida successione tenendo il dito premuto sul pulsante di scatto. È possibile scegliere tra tre velocità di scatto multiplo, dotate di diversi livelli di risoluzione, vale a dire formati di immagini diversi.

-  **Alto 1280×720(16:9)**  
Velocità di fotogrammi elevata al secondo con risoluzione pixel 1280 × 720 e formato 16:9. Questa impostazione è adatta per salvare le foto nella memoria interna o su una scheda SD ad alta velocità.
-  **Medio 3920×2204(16:9)**  
Velocità di fotogrammi media al secondo con risoluzione pixel 3920 × 2204 e formato 16:9. Questa impostazione è adatta per salvare le foto nella memoria interna o su una scheda SD ad alta velocità.
-  **Basso 1920×1080(16:9)**  
Velocità di fotogrammi bassa al secondo con risoluzione pixel 1920 × 1080 e formato 16:9. Questa impostazione è adatta per qualsiasi tipo di velocità della scheda di memoria SD.

## Valore di esposizione

-  Consente di determinare la quantità di luce nella foto da scattare. Un valore elevato indica una quantità di luce aumentata.

Il tastierino è disponibile solo in modalità acquisizione **Normale**.

## HDR

Utilizzare l'impostazione HDR (High Dynamic Range) per scattare una foto con uno sfondo altamente luminoso o in condizioni in cui il contrasto è molto netto. HDR compensa la perdita di dettagli o produce una foto comprensiva delle aree scure e chiare.



Il tastierino è disponibile solo in modalità di cattura **Normale**.

## Stabilizzatore di immagini

Quando si scatta una foto, può essere difficile mantenere il dispositivo fermo. Lo stabilizzatore consente di compensare i piccoli movimenti della mano.

## Misurazione

Questa funzione individua automaticamente un'esposizione ben bilanciata grazie alla misurazione della quantità di luce diretta all'immagine che si desidera catturare.





-  **Centro**  
Regola l'esposizione al centro dell'immagine.
-  **Media**  
Calcola l'esposizione sulla base della quantità di luce diretta su tutta l'immagine.

-  **Punto**  
Regola l'esposizione su una parte molto piccola dell'immagine che si desidera catturare.

Il tastierino è disponibile solo in modalità di cattura **Normale**.

## Bilanciamento del bianco

L'impostazione di bilanciamento del bianco regola il bilanciamento dei colori in base alle condizioni di luminosità.

-  **Automatico**  
Regola automaticamente il bilanciamento dei colori in base alle condizioni di luminosità.
-  **Incandescente**  
Consente di regolare il bilanciamento dei colori in presenza di luce intensa, come ad esempio sotto le lampadine.
-  **Fluorescente**  
Regola il bilanciamento dei colori per la luce fluorescente.
-  **Luce diurna**  
Regola il bilanciamento dei colori per l'uso in esterni soleggiati.
-  **Nuvoloso**  
Regola il bilanciamento dei colori in presenza di cielo nuvoloso.

Il tastierino è disponibile solo in modalità di cattura **Normale**.

## ISO-Organizzazione internazionale per le standardizzazioni





La sfocatura dell'immagine causata dalle condizioni di scarsa luminosità o da soggetti in movimento può essere ridotta aumentando la sensibilità ISO.

-  **Auto**  
Imposta la sensibilità ISO automaticamente.
-  **100**  
Imposta la sensibilità ISO a 100.
-  **200**  
Imposta la sensibilità ISO a 200.
-  **400**  
Imposta la sensibilità ISO a 400.
-  **800**  
Imposta la sensibilità ISO a 800.
-  **1600**  
Imposta la sensibilità ISO a 1600.

Il tastierino è disponibile solo in modalità di cattura **Normale**.

## Flash

Utilizzare il flash per scattare le foto quando le condizioni di luminosità sono scarse o in presenza di una retroilluminazione.

-  **Auto**  
La fotocamera determina automaticamente se le condizioni di luminosità necessitano dell'uso del flash.
-  **Flash di riempimento**  
Utilizzare questa impostazione quando lo sfondo è più chiaro del soggetto. In questo modo vengono rimosse le ombre scure indesiderate.
-  **Disattiva**  
Il flash è disattivato. Talvolta la qualità di una foto può essere migliore senza l'uso del flash, anche in condizioni di scarsa luminosità. Per scattare una foto di buona qualità senza il flash, occorre una mano molto ferma. Per evitare foto sfocate, utilizzare il timer automatico.
-  **Riduzione occhi rossi**  
Riduce infatti l'effetto occhi rossi tipico di quando si scatta una foto.

## Risoluzione

Consente di scegliere tra varie dimensioni immagine e proporzioni prima di scattare una foto. Una foto dalla risoluzione maggiore richiede più memoria.



### 13 MP 4:3

Immagine di 13 megapixel con proporzioni 4:3. Ideale per foto da visualizzare su schermi non widescreen o da stampare ad alta risoluzione. La risoluzione a 13 megapixel è disponibile nelle seguenti condizioni: selezionare Modalità di acquisizione normale e impostazione HDR disattivata; selezionare Modalità Scena eccetto che in Modalità correzione HDR.



### 12 MP 4:3

Immagine di 12 megapixel con proporzioni 4:3. Ideale per foto da visualizzare su schermi non widescreen o da stampare ad alta risoluzione. 12 megapixel mostra massima risoluzione in Modalità automatica superiore.



### 9 MP 16:9

Immagine di 9 megapixel con proporzioni 16:9. Un formato widescreen a risoluzione elevata. Presenta una risoluzione superiore al full HD. Ideale per foto da visualizzare su schermi widescreen.



### 5MP 4:3

Immagine di 5 megapixel con proporzioni 4:3. Ideale per foto da visualizzare su schermi non widescreen o da stampare ad alta risoluzione.



### 2 MP 16:9

Immagine di 2 megapixel con proporzioni 16:9. Ideale per foto da visualizzare su schermi widescreen.



### VGA

Formato VGA con proporzioni 4:3. 640 x 480 pixel.

12 megapixel è la risoluzione massima disponibile quando le foto sono scattate utilizzando la Modalità **Autom. superiore**; quando si attiva HDR in Modalità **Normale**; o quando è selezionata la Modalità **Scene** (modalità **Correzione di controllo HDR**).

La risoluzione di 13 megapixel è disponibile solo quando è selezionata la Modalità di acquisizione **Normale**, quando HDR non è attiva e quando è selezionata la Modalità **Scene** eccetto che in Modalità **Correzione di controllo HDR**).

## Timer automatico.

Il timer automatico consente di scattare una foto senza dover tenere in mano il dispositivo. Ideale per autoritratti o foto di gruppo dove si desidera includere tutti. È anche possibile utilizzare il timer automatico per evitare di muovere la fotocamera durante lo scatto delle foto.



### Attivo (10 secondi)

Impostare un ritardo di 10 secondi da quando si sfiora lo schermo a quando viene scattata la foto.



### Attivo (2 secondi)

Impostare un ritardo di 2 secondi da quando si sfiora lo schermo a quando viene scattata la foto.



### Disattiva

La foto viene scattata appena si sfiora lo schermo della fotocamera.

## Smile Shutter™



Utilizzare la funzione Smile Shutter per determinare a quale tipo di sorriso la fotocamera deve reagire prima di scattare una foto.

## Geotagging

Inserisce nelle foto i tag con i dettagli della località di scatto.



### Attiva

Quando il geotagging è attivato, alle foto viene aggiunta la posizione geografica approssimativa al momento dello scatto. Per utilizzare il geotagging è necessario abilitare le funzioni di localizzazione nel menu **Impostazioni**. Per aggiungere geotag a una foto, è necessario determinare la posizione prima di scattare la foto. La posizione viene determinata quando viene visualizzato  sullo schermo della fotocamera. Mentre il dispositivo ricerca la posizione dell'utente, viene visualizzato .







### Disattiva

Quando il geotagging è disattivato, non è possibile visualizzare la località in cui è stata scattata la foto.

## Avvio rapido

Utilizzare le impostazioni di avvio rapido per lanciare la fotocamera dalla schermata di blocco.

-  **Avvia e acquisisci**  
Dopo aver sfiorato lo schermo, la fotocamera viene attivata dalla modalità sospensione e viene scattata una foto.
-  **Solo avvio (fermo fotocamera)**  
Dopo avere sfiorato lo schermo, la fotocamera viene attivata dalla modalità sospensione.
-  **Avvia e registra filmato**  
Dopo aver sfiorato lo schermo, la videocamera viene attivata dalla modalità sospensione e avvia la registrazione.
-  **Solo avvio (fotocam. per filmati)**  
Dopo avere sfiorato lo schermo, la videocamera viene attivata dalla modalità sospensione.
-  **Disattiva**

## Acquisizione a sfioramento

Identificare un'area di messa a fuoco particolare sfiorando lo schermo della fotocamera con un dito. La foto viene scattata appena si rilascia il dito. Questa impostazione è disponibile solo quando la modalità messa a fuoco è impostata sulla messa a fuoco a sfioramento.

-  **Attiva**
-  **Disattiva**

## Suono otturatore



Scegliere di attivare o disattivare l'audio quando si registra un video.

## Caricamento automatico

Caricamento automatico degli aggiornamenti alle foto su un servizio di social network preselezionato (SNS).



## Storage di dati

È possibile scegliere di salvare i dati su una scheda SD rimovibile o nella memoria interna del dispositivo.





-  **Memoria interna**  
Le foto o i video vengono salvati sulla memoria del dispositivo.
-  **Scheda SD**  
Le foto o i video vengono salvati sulla scheda SD.

## Utilizzo della videocamera



### Registrazione un video sfiorando lo schermo

- 1 Attivare la fotocamera.
  - 2 Puntare la fotocamera verso l'oggetto.
  - 3 Sfiore  per avviare la registrazione.
  - 4 Sfiore  per interrompere la registrazione.
-  Per ottenere risultati ottimali, riprendere i video in orizzontale.

### Per riprodurre i video registrati

- 1 Attivare la fotocamera.
- 2 Sfiare le miniature nella parte alta destra dello schermo.
- 3 Scorrere verso sinistra o verso destra per navigare tra tutte le foto e i file video. I video sono identificati da .
- 4 Sfiare  per riprodurre un video.
- 5 Per interrompere la riproduzione del video, sfiorare  o .

### Per eliminare un video registrato

- 1 Cercare il video che si desidera eliminare.
- 2 Sfiare un'area vuota dello schermo per far comparire .
- 3 Sfiare .
- 4 Sfiare **OK** per confermare.

## Utilizzo della impostazioni della videocamera

### Regolare le impostazioni della videocamera

- 1 Attivare la fotocamera.
- 2 Sfiare una delle icone delle impostazioni sullo schermo.
- 3 Per visualizzare tutte le impostazioni, sfiorare .
- 4 Selezionare l'impostazione che si desidera regolare, quindi apportare le modifiche.

### Personalizzare il pannello impostazioni della videocamera

- 1 Quando la videocamera è aperta, sfiorare  per visualizzare tutte le impostazioni.
- 2 Toccare e tenere premuta l'impostazione che si desidera spostare e trascinarla nella posizione desiderata.

-  Se si trascina un'impostazione al di fuori del pannello delle impostazioni, la modifica viene annullata.

## Panoramica delle impostazioni della videocamera

### Risoluzione video

Consente di regolare la risoluzione video per i diversi formati.

 **1920×1080(16:9)**  
Formato Full HD (Full High Definition) con proporzioni 16:9. 1920×1080 pixel.

 **1280×720(16:9)**  
Formato HD (High Definition) con proporzioni 16:9. 1280×720 pixel.

 **640×480(4:3)**  
Formato VGA con proporzioni 4:3. 640 x 480 pixel.

 **176×144(11:9)**  
Consente di registrare video adatti all'invio tramite MMS. Il tempo di registrazione di questo formato video è limitato per potersi adattare a un MMS.

### Luce foto

Utilizza la luce per registrare i video quando le condizioni di luminosità sono scarse o in presenza di una retroilluminazione.

 **Attiva**

 **Disattiva**  
A volte la qualità dei video può risultare migliore senza luce, anche se le condizioni di luminosità sono scarse.

### Modalità messa a fuoco

L'impostazione di messa a fuoco determina quale parte di un video deve essere più nitida. Quando l'autofocus continuo è attivo, la fotocamera continua a regolare la messa

a fuoco in modo che l'area all'interno della cornice di messa a fuoco bianca rimanga nitida.

#### **Autofocus singolo**

La fotocamera mette automaticamente a fuoco il soggetto selezionato. L'autofocus continuo è attivo.

#### **Rilevamento volto**

La fotocamera rileva automaticamente fino a cinque volti, indicati da cornici nello schermo. La fotocamera mette automaticamente a fuoco il volto più vicino. È inoltre possibile selezionare quale volto mettere a fuoco sfiorandolo sullo schermo. Quando si sfiora lo schermo della fotocamera, una cornice gialla indica quale volto è selezionato e messo a fuoco. La funzione di rilevamento del volto non può essere utilizzata per tutti i tipi di scena. L'autofocus continuo è attivo.

#### **Tracciabilità oggetto**

Quando si seleziona un oggetto toccandolo nel mirino, la fotocamera ne tiene traccia.

## Timer automatico

Il timer automatico consente di registrare un video senza dover tenere in mano il dispositivo. Adatto per video di gruppo dove si desidera includere tutti. Il timer automatico può essere utilizzato anche per evitare di muovere la videocamera durante il video.

#### **Attivo (10 secondi)**

Impostare un ritardo di 10 secondi da quando si sfiora lo schermo a quando il video viene registrato.

#### **Attivo (2 secondi)**

Impostare un ritardo di 2 secondi da quando si sfiora lo schermo a quando il video viene registrato.

#### **Disattiva**

Il video viene registrato appena si sfiora lo schermo della fotocamera.

## Valore di esposizione

 Questa impostazione permette di determinare la quantità di luce nell'immagine ripresa. Un valore elevato indica una quantità di luce aumentata.

## Misurazione

Questa funzione individua automaticamente un'esposizione ben bilanciata grazie alla misurazione della quantità di luce diretta all'immagine che si desidera acquisire.

#### **Centro**

Regola l'esposizione al centro dell'immagine.

#### **Media**

Consente di calcolare l'esposizione sulla base della quantità di luce diretta su tutta l'immagine.

#### **Punto**

Regola l'esposizione su una parte molto piccola dell'immagine che si desidera acquisire.

## Bilanciamento del bianco

L'impostazione di bilanciamento del bianco regola il bilanciamento dei colori in base alle condizioni di luminosità.

#### **Automatico**

Consente di regolare automaticamente il bilanciamento dei colori in base alle condizioni di luminosità.

#### **Incandescente**

Consente di regolare il bilanciamento dei colori in presenza di luce intensa, come ad esempio sotto le lampadine.

#### **Fluorescente**

Consente di regolare il bilanciamento dei colori per la luce fluorescente.

#### **Luce diurna**

Consente di regolare il bilanciamento dei colori per l'uso in esterni soleggiati.

#### **Nuvoloso**

Consente di regolare il bilanciamento dei colori in presenza di cielo nuvoloso.

## Stabilizzatore di immagini

Quando si registra un video, può essere difficile mantenere il dispositivo fermo. Lo stabilizzatore consente di compensare i piccoli movimenti della mano.

## Microfono

Scegliere se includere i suoni circostanti durante la registrazione video.

## Suono otturatore

Scegliere di attivare o disattivare l'audio quando si registra un video.

## Video HDR

Utilizzare l'impostazione HDR video (High-Dynamic Range) per registrare un video con uno sfondo altamente luminoso o in condizioni in cui il contrasto è molto netto. HDR video compensa la perdita di dettagli o produce una foto comprensiva delle aree scure e chiare.

## Avvio rapido

Utilizzare le impostazioni di avvio rapido per lanciare la fotocamera dalla schermata di blocco.



### Avvia e acquisisci

Dopo aver sfiorato lo schermo, la fotocamera viene attivata dalla modalità sospensione e viene scattata una foto.



### Solo avvio (fermo fotocamera)

Dopo avere sfiorato lo schermo, la fotocamera viene attivata dalla modalità sospensione.



### Avvia e registra filmato

Dopo aver sfiorato lo schermo, la videocamera viene attivata dalla modalità sospensione e avvia la registrazione.



### Solo avvio (fotocam. per filmati)

Dopo avere sfiorato lo schermo, la videocamera viene attivata dalla modalità sospensione.



### Disattiva

## Acquisizione a sfioramento

Identificare un'area di messa a fuoco particolare sfiorando lo schermo della fotocamera con un dito. La foto viene scattata appena si rilascia il dito. Questa impostazione è disponibile solo quando la modalità messa a fuoco è impostata sulla messa a fuoco a sfioramento.



Attiva



Disattiva

## Storage di dati

È possibile scegliere di salvare i dati su una scheda SD rimovibile o nella memoria interna del dispositivo.



### Memoria interna

Le foto o i video vengono salvati sulla memoria del dispositivo.



### Scheda SD

Le foto o i video vengono salvati sulla scheda SD.

# Album

## Informazioni su Album

Utilizzare Album per visualizzare foto e riprodurre video girati con la fotocamera del dispositivo oppure per visualizzare contenuti simili salvati sul dispositivo. È possibile aggiungere geotag alle foto e ai video, e quindi visualizzarli su una mappa del mondo. In Album, è possibile inoltre visualizzare foto e video caricati su un servizio online, ad esempio, su un album Web Picasa™ o su Facebook™.

Da Album, è possibile condividere con gli amici le foto e i video preferiti tramite la tecnologia wireless Bluetooth™, email, messaggi e vari servizi online. È anche possibile eseguire attività di modifica di base sulle foto e impostarle come sfondo o come immagini di contatti. Per ulteriori informazioni, vedere *Collegamento del dispositivo a un computer* a pagina 105.

## Panoramica della scheda Album

Le seguenti schede sono disponibili in Album:

- **Immagini** – visualizzare tutte le foto e i video salvati sul dispositivo.
- **Album person.** – visualizzare gli album online, le foto e i videoclip geotaggati su una mappa del mondo.

### Per aprire Album

- 1 Dalla Schermata principale, sfiorare .
- 2 Trovare e sfiorare **Album**.

-  Se l'orientamento dello schermo non cambia automaticamente quando si ruota il dispositivo di lato, contrassegnare la casella di controllo **Rotazione automatica schermo** in **Impostazioni > Display**.

## Mobile BRAVIA® Engine

La tecnologia Mobile BRAVIA® Engine di Sony migliora la qualità di visualizzazione di foto e video una volta scattate, fornendo immagini più naturali, nitide e chiare. La tecnologia Mobile BRAVIA Engine è attiva per impostazione predefinita ma è possibile disattivarla per ridurre il consumo di batteria.

### Per attivare Mobile BRAVIA® Engine

- 1 Dalla Schermata principale, sfiorare .
- 2 Trovare e sfiorare **Impostazioni > Display**.
- 3 Contrassegnare la casella di controllo **Mobile BRAVIA Engine 2**, se non è già contrassegnata.

## Visualizzazione di foto e video nella scheda Immagini

Nella scheda **Immagini** in Album, è possibile visualizzare le foto e i video nelle miniature in una vista griglia.





## Panoramica della scheda Immagini



- 1 Vista a griglia di foto e video.
- 2 Visualizzare opzioni menu.
- 3 Scorrere verso l'alto o verso il basso per visualizzare il contenuto.
- 4 Sfiore una foto o un video per visualizzarlo.
- 5 La data e il numero degli elementi nel seguente gruppo.

### Per visualizzare foto e video nella visualizzazione a griglia

- 1 Dalla Schermata principale, sfiorare .
  - 2 Trovare e sfiorare **Album**. Tutte le foto e tutti i video vengono visualizzati in una griglia ordinata cronologicamente. I video sono indicati da .
  - 3 Sfiore una foto o un video per visualizzarlo.
  - 4 Toccare rapidamente verso sinistra per visualizzare la foto o il video successivo. Toccare rapidamente verso destra per visualizzare la foto o il video precedente.
- 💡 Se l'orientamento dello schermo non cambia automaticamente quando si ruota il dispositivo di lato, contrassegnare la casella di controllo **Rotazione automatica schermo** in **Impostazioni > Display**.

### Per modificare la dimensione dell'anteprima in Album

- Durante la visualizzazione dell'anteprima di foto e video in Album, allontanare due dita per ingrandirla o pizzicare con due dita per ridurla.

### Per lavorare con gruppi di foto o video in Album

- 1 Durante la visualizzazione dell'anteprima delle foto e dei video in Album, sfiorare , quindi sfiorare **Seleziona elementi**.
  - 2 Sfiore l'elemento con cui si desidera lavorare. Gli elementi selezionati sono indicati da una cornice blu.
  - 3 Utilizzare gli strumenti nella barra degli strumenti in cima allo schermo per lavorare con gli elementi selezionati.
- 💡 Per attivare la modalità selezione, è possibile toccare e tenere premuto un elemento fino a quando la cornice non diventa blu. Quindi è possibile sfiorare altri elementi per selezionarli.

## Visualizzazione di foto e video nella scheda Album person.

Le seguenti schede sono disponibili in I miei album:



- **Album fotocamera** - visualizzare tutte le foto e i video salvati nella scheda degli album della Fotocamera.
- **Memoria interna** - visualizzare tutte le foto e i video salvati nella memoria interna del dispositivo.
- **Scheda SD personale** – visualizzare tutte le foto e i video salvati nella memory card rimovibile nel dispositivo.

### Panoramica della scheda Album person.



- 1 Visualizzare foto e video utilizzando il servizio online PlayMemories.
- 2 Visualizzazione di foto e video su Facebook™.
- 3 Visualizzazione di foto e video in Picasa™.
- 4 Visualizzazione delle foto su una mappa.
- 5 Visualizzare tutte le foto e i video salvati nella memoria interna del dispositivo.
- 6 Visualizzare tutte le foto e i video salvati nella memory card rimovibile.
- 7 Visualizzare le foto in modalità globale.
- 8 Visualizzare tutte le foto e i video salvati nella scheda degli album della Fotocamera.



### Per visualizzare il contenuto nella vista elenco nella scheda degli album della Fotocamera

- 1 Dalla Schermata principale, sfiorare .
  - 2 Trovare e sfiorare **Album** > **Album person.** > **Album fotocamera.**
  - 3 Sfiocare una cartella che si desidera aprire. Il contenuto della cartella viene visualizzato in una griglia ordinata cronologicamente. I video sono indicati da .
  - 4 Sfiocare una foto o un video per visualizzarlo.
  - 5 Toccare rapidamente verso sinistra per visualizzare la foto o il video successivo.  
Toccare rapidamente verso destra per visualizzare la foto o il video precedente.
-  Se l'orientamento dello schermo non cambia automaticamente quando si ruota il dispositivo di lato, contrassegnare la casella di controllo **Rotazione automatica schermo** in **Impostazioni** > **Display**.

### Per visualizzare il contenuto nella vista elenco nella scheda della memoria interna

- 1 Dalla Schermata principale, sfiorare .
  - 2 Trovare e sfiorare **Album** > **Album person.** > **Memoria interna.**
  - 3 Sfiore una cartella che si desidera aprire. Il contenuto della cartella viene visualizzato in una griglia ordinata cronologicamente. I video sono indicati da .
  - 4 Sfiore una foto o un video per visualizzarlo.
  - 5 Toccare rapidamente verso sinistra per visualizzare la foto o il video successivo. Toccare rapidamente verso destra per visualizzare la foto o il video precedente.
-  Se l'orientamento dello schermo non cambia automaticamente quando si ruota il dispositivo di lato, contrassegnare la casella di controllo **Rotazione automatica schermo** in **Impostazioni** > **Display**.

### Per visualizzare il contenuto nella vista elenco nella scheda Mia SD

- 1 Dalla Schermata principale, sfiorare .
  - 2 Trovare e sfiorare **Album** > **Album person.** > **Scheda SD personale.**
  - 3 Sfiore una cartella che si desidera aprire. Il contenuto della cartella viene visualizzato in una griglia ordinata cronologicamente. I video sono indicati da .
  - 4 Sfiore una foto o un video per visualizzarlo.
  - 5 Toccare rapidamente verso sinistra per visualizzare la foto o il video successivo. Toccare rapidamente verso destra per visualizzare la foto o il video precedente.
-  Se l'orientamento dello schermo non cambia automaticamente quando si ruota il dispositivo di lato, contrassegnare la casella di controllo **Rotazione automatica schermo** in **Impostazioni** > **Display**.

## Operazioni con le foto in Album

È possibile modificare le foto in Album. Ad esempio, è possibile rifilare foto, associarle a dei contatti, oppure utilizzarle come sfondo.



### Per eseguire lo zoom di una foto

- Durante la visualizzazione di una foto, sfiorare due volte lo schermo per ingrandirla. Sfiore nuovamente due volte per ridurla.
- Durante la visualizzazione di una foto, allontanare due dita per ingrandirla o pizzicarla con due dita insieme per ridurla.

### Per vedere una presentazione delle foto

- 1 Durante la visualizzazione di una foto, sfiorare lo schermo per visualizzare le barre degli strumenti, quindi sfiorare  > **Presentazione** per avviare la riproduzione di tutte le foto di un album.
- 2 Sfiore una foto per terminare la presentazione.

### Vedere una presentazione delle foto con musica

- 1 Durante la visualizzazione di una foto, sfiorare lo schermo per visualizzare la barra degli strumenti, quindi sfiorare  > **SensMe™ slideshow.**
- 2 Selezionare la musica e il tema che si desidera utilizzare per la presentazione, quindi sfiorare . L'applicazione Album analizza le foto e utilizza i dati musicali SensMe™ per riprodurre una presentazione.
- 3 Per interrompere la riproduzione, sfiorare lo schermo per visualizzare i controlli, quindi sfiorare .

### Per ruotare una foto

- 1 Durante la visualizzazione di una foto, sfiorare lo schermo per visualizzare la barra degli strumenti, quindi sfiorare .
- 2 Selezionare **Ruota a sinistra** o **Ruota a destra**. La foto viene salvata con il nuovo orientamento.

### Per ritagliare una foto

- 1 Durante la visualizzazione di una foto, sfiorare lo schermo per visualizzare la barra degli strumenti, quindi sfiorare  > **Ritaglia**.
- 2 Per regolare la cornice di ritaglio, toccare e tenere premuto il bordo della cornice. Quando scompaiono i quadrati ai bordi, trascinare all'interno o all'esterno per ridimensionare la cornice.
- 3 Per ridimensionare tutti i lati della cornice da rifilare allo stesso momento, toccare e tenere premuto uno dei quattro angoli per far scomparire i quadrati ai bordi, poi trascinare l'angolo di conseguenza.
- 4 Per spostare la cornice di ritaglio in un'altra area della foto, toccare e tenere premuto all'interno della cornice, quindi trascinarla nella posizione desiderata.
- 5 Per salvare una copia della foto ritagliata, sfiorare **Ritaglia**. La versione originale non ritagliata resta nel dispositivo.

### Per utilizzare una foto

- 1 Durante la visualizzazione di una foto, sfiorare lo schermo per visualizzare la barra degli strumenti, quindi sfiorare  > **Usa come**.
- 2 Selezionare un'opzione dall'elenco che viene visualizzato.
- 3 Seguire le relative istruzioni per utilizzare la foto.



### Per modificare una foto

- Durante la visualizzazione di una foto, sfiorare lo schermo per visualizzare la barra degli strumenti, quindi sfiorare  > **Modifica foto**.

### Per condividere una foto

- 1 Durante la visualizzazione di una foto, sfiorare lo schermo per visualizzare la barra degli strumenti, quindi sfiorare .
- 2 Nel menu che si apre, sfiorare l'applicazione che si desidera utilizzare per condividere la foto, quindi seguire i passaggi ed inviarla.

### Per aggiungere una geotag ad una foto

- 1 Durante la visualizzazione di una foto, sfiorare lo schermo per mostrare la barra degli strumenti, quindi sfiorare  per aprire lo schermo della mappa.
  - 2 Trovare e sfiorare la posizione desiderata e inserire la foto sulla mappa.
  - 3 Per regolare la posizione della foto, sfiorare la posizione sulla mappa verso dove si desidera spostare la foto.
  - 4 Una volta finito, sfiorare **OK** per salvare la geotag e tornare al visore delle foto.
-  Quando una foto è geotaggata,  appare insieme alle informazioni della posizione. È possibile sfiorare questa icona per visualizzare la foto su una mappa.

### Per eliminare una foto

- 1 Durante la visualizzazione di una foto, sfiorare lo schermo per mostrare la barra degli strumenti, quindi sfiorare .
- 2 Sfiore **OK**.

## Operazioni con i video in Album

Utilizzare Album per guardare i video girati con la videocamera, scaricati o copiati nel dispositivo. È inoltre possibile condividere i video con gli amici, ad esempio caricandoli su servizi online.

### Per riprodurre un video

- 1 Aprire la scheda **Immagini** o la scheda **Album person**. in Album.
- 2 Utilizzare la vista a griglia o la vista ad elenco, individuare il video che si vuole aprire.
- 3 Sfiore il video per riprodurlo.
- 4 Se i controlli di riproduzione non vengono visualizzati, sfiorare lo schermo per visualizzarli. Per nasconderli, sfiorare nuovamente lo schermo.

### Per mettere in pausa un video

- 1 Durante la riproduzione di un video, sfiorare lo schermo per visualizzare i controlli.
- 2 Sfiore il .

### Per far avanzare o riavvolgere rapidamente un video

- 1 Durante la riproduzione di un video, sfiorare lo schermo per visualizzare i controlli.
- 2 Trascinare il marcatore della barra di progresso a sinistra per riavvolgere o destra per avanzare rapidamente.

### Per regolare il volume di un video

- Premere il tasto Volume.

### Per condividere un video

- 1 Durante la riproduzione di un video, sfiorare lo schermo per visualizzare le barre degli strumenti, quindi sfiorare  > **Condividi**.
- 2 Nel menu che si apre, sfiorare l'applicazione che si desidera utilizzare per condividere il video selezionato, quindi seguire i passaggi per inviarlo.

Potrebbe non essere possibile copiare, inviare o trasferire elementi protetti da copyright. Inoltre, alcuni elementi potrebbero non essere inviati se il file è troppo grande.

### Per eliminare un video

- 1 In Album, trovare il video che si desidera eliminare.
- 2 Toccare e tenere premuto il video per attivare la modalità selezione. L'anteprima della cornice del video diventa blu quando è selezionata.
- 3 Sfiore , quindi sfiorare **OK**.

## Visualizzazione delle foto su una mappa

Se è stata abilitata la rilevazione della posizione durante lo scatto delle foto, è possibile utilizzare le informazioni raccolte successivamente. Ad esempio, è possibile visualizzare le foto su una mappa e mostrare agli amici e alla famiglia il luogo in cui ci si trovava durante lo scatto della foto. L'aggiunta di informazioni sulla posizione è denominata anche geotagging. Durante l'abilitazione della rilevazione della posizione, è possibile selezionare di utilizzare i satelliti GPS o le reti wireless, oppure entrambi, per trovare la propria posizione.

Per ulteriori informazioni, consultare *Informazioni sui servizi ubicazione* a pagina 113.

## Panoramica della scheda Mappe

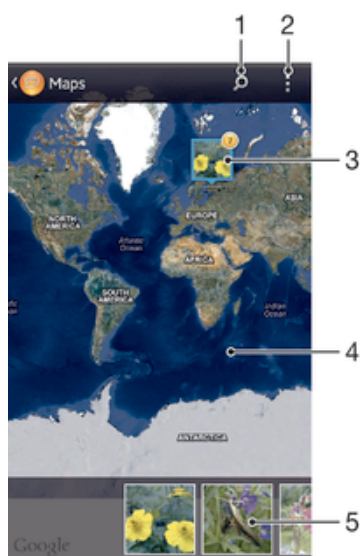





- 1 Cercare una posizione sulla mappa.
- 2 Visualizzare opzioni menu.
- 3 Un gruppo di foto e/o video geotaggati con la stessa posizione.
- 4 Sfiare due volte per ingrandire. Pizzicare per ridurre. Trascinare per visualizzare parti differenti della mappa.
- 5 Anteprima del gruppo selezionato delle foto e/o dei video. Sfiare un elemento per la visualizzazione a schermo intero.





### Per attivare il rilevamento della posizione

- 1 Dalla Schermata principale, sfiorare .
- 2 Trovare e sfiorare **Impostazioni** > **Servizi di localizzazione**.
- 3 Contrassegnare le caselle di controllo **Satelliti GPS** e/o **Servizio localizzazione Google**.

### Per visualizzare le foto geotaggate su una mappa in Album

- 1 Dalla Schermata principale, sfiorare .
  - 2 Trovare e sfiorare **Album** > **Album person.** > **Mappe**.
  - 3 Sfiare una foto per la visualizzazione a schermo intero.
  - 4 Se una serie di foto sono state scattate nello stesso luogo, solo una di esse verrà visualizzata sulla mappa. Il numero totale delle foto viene visualizzato nell'angolo in alto a destra, ad esempio, . Per visualizzare queste foto, sfiorare la foto della copertina e quindi sfiorare una delle anteprime alla base dello schermo.
-  Durante la visualizzazione di una foto geotaggata nel visualizzatore delle foto, è possibile toccare lo schermo per mostrare la barra degli strumenti, quindi sfiorare  per visualizzare la foto sulla mappa.

### Per visualizzare le foto geotaggate su un globo in Album

- 1 Dalla Schermata principale, sfiorare .
  - 2 Trovare e sfiorare **Album** > **Album person.** > **Globo**.
  - 3 Sfiare una foto per la visualizzazione a schermo intero.
  - 4 Se una serie di foto sono state scattate nello stesso luogo, solo una di esse verrà visualizzata sulla mappa. Il numero totale delle foto viene visualizzato nell'angolo in alto a destra, ad esempio, . Per visualizzare queste foto, sfiorare la foto della copertina e quindi sfiorare una delle anteprime alla base dello schermo.
-  Durante la visualizzazione di una foto geotaggata nell'applicazione della fotocamera, è possibile toccare lo schermo per mostrare la barra degli strumenti, quindi sfiorare  per visualizzare la foto sulla mappa.

### Aggiungere una geotag durante la visualizzazione della mappa in Album

- 1 Durante la visualizzazione della mappa in Album, sfiorare  quindi sfiorare **Aggiungi geotag**.
- 2 Trovare e sfiorare la foto a cui si desidera aggiungere la geotag.
- 3 Sfiare la posizione desiderata sulla mappa per impostare la geotag, quindi sfiorare **OK**.

### Per modificare la geotag di una foto in Album

- 1 Durante la visualizzazione di una foto sulla mappa in Album, toccare e tenere premuta la foto fino a quando la cornice diventa blu.
  - 2 Trascinare la foto nella nuova posizione.
-  È inoltre possibile sfiorare la posizione desiderata sulla mappa invece di trascinarla.

### Per modificare la mappa visualizzare in Album

- Durante la visualizzazione della mappa in Album, sfiorare , quindi selezionare **Visualizzazione classica** o **Visualizzazione satellitare**.

## Visualizzazione degli album online

In Album, visualizzare le foto e i video che l'utente e i suoi amici hanno caricato su servizi online, come Picasa™ e Facebook™. È possibile visualizzare i commenti degli amici e aggiungetene di vostri.

### Panoramica dei servizi online



1 Servizio online attivo.

2 Nome di un album online.

3 Numero degli elementi nell'album online.

4 Aggiornamento.

5 Visualizzare opzioni menu.

### Per visualizzare le foto dai servizi online in Album

- 1 Accertarsi di aver fatto la registrazione sui servizi online che si desidera utilizzare, ad esempio Facebook™.
- 2 Dalla Schermata principale, sfiorare .
- 3 Trovare e sfiorare **Album > Album person..**
- 4 Sfiore il servizio online desiderato.
- 5 Sfiore **Connetti**. Vengono visualizzati tutti gli album disponibili online caricati sul servizio.
- 6 Sfiore un album per visualizzarne i contenuti, quindi sfiorare una foto nell'album.
- 7 Toccare rapidamente verso sinistra per visualizzare la foto o il video successivo. Toccare rapidamente verso destra per visualizzare la foto o il video precedente.

### Per visualizzare e aggiungere commenti al contenuto dell'album online

- 1 Durante la visualizzazione di una foto da un album online, sfiorare lo schermo per mostrare la barra degli strumenti, quindi sfiorare  per visualizzare i commenti.
- 2 Per visualizzare ulteriori commenti, scorrere lo schermo verso il basso.
- 3 Per aggiungere dei commenti, inserirli in fondo allo schermo, quindi sfiorare **Post**.

### Per esprimere "Mi piace" per una foto o un video su Facebook™

- Quando si visualizza una foto o un video da uno degli album Facebook™, sfiorare lo schermo per visualizzare le barre degli strumenti, quindi sfiorare  per mostrare "Mi piace" sull'elemento su Facebook™.

# Film

## Informazioni su Filmati

Utilizzare l'applicazione Film per riprodurre film e altri contenuti video salvati sul telefono. L'applicazione Film inoltre aiuta a fornire poster, trame, informazioni di genere e dettagli sui registi per ogni film. È inoltre possibile riprodurre i film su altri dispositivi connessi alla stessa rete.

Video acquisiti con la fotocamera del telefono e visualizzati in Album, non in Film. .

## Panoramica di film

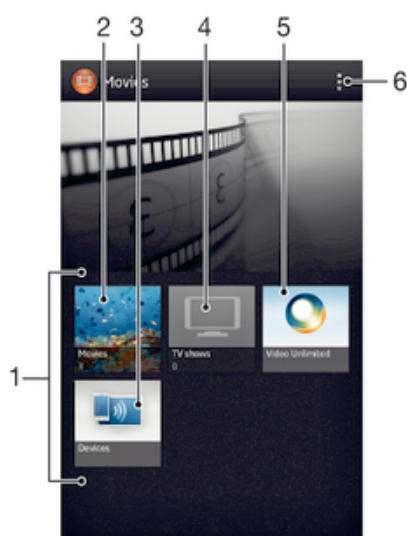

1 Tutte le categorie video disponibili sul proprio dispositivo.

2 Sfogliare tutti i film.

3 Cercare contenuti su altri dispositivi DLNA Certified™ collegati.

4 Sfogliare tutti i programmi TV.



5 Gestire contenuti video di Video Unlimited™.

6 Visualizzare opzioni menu.

Video Unlimited™ potrebbe non essere disponibile in alcuni paesi o aree.



## Utilizzo di Film

### Per riprodurre un video in Film

- 1 Dalla Schermata principale, sfiorare , quindi trovare e sfiorare **Film**.
- 2 Selezionare una categoria video e navigare fino al video che si desidera riprodurre.
- 3 Sfiore il video che si desidera selezionare, quindi sfiorare  per riprodurlo.
- 4 Per mostrare o nascondere i comandi sfiorare lo schermo.
- 5 Per mettere in pausa la riproduzione, sfiorare .
- 6 Per riavvolgere, trascinare il marcatore della barra di avanzamento verso sinistra.  
Per trasferire velocemente, trascinare il marcatore della barra di avanzamento verso destra.





### Riprodurre un film a schermo intero

- 1 Durante la riproduzione di un video, sfiorare lo schermo per visualizzare i controlli.
  - 2 Sfiore .
- ☛ Per riprodurre il film nella sua dimensione originale, sfiorare .

### Per condividere un video

- 1 Durante la riproduzione di un video, sfiorare , quindi sfiorare **Condividi**.
- 2 Nel menu che si apre, sfiorare l'applicazione che si desidera utilizzare per condividere il video selezionato, quindi seguire i passaggi per inviarlo.

### Per ottenere informazioni sui film manualmente

- 1 Assicurarsi che il dispositivo disponga di una connessione dati attiva.
- 2 Dalla Schermata principale, sfiorare , quindi trovare e sfiorare **Film**.
- 3 Sfiore , quindi assicurarsi che la casella di controllo **Modalità online** sia selezionata.
- 4 Aprire la scheda Filmati o Spettacoli TV e sfogliare fino alla miniatura di un file su cui si desiderano informazioni.
- 5 Toccare e tenere premuta la miniatura del video, quindi sfiorare **Ricerca informazioni**.
- 6 Nel campo di ricerca, inserire le parole chiave per il video, quindi sfiorare il tasto di conferma sulla tastiera. Tutti i film corrispondenti sono mostrati in un elenco.
- 7 Selezionare un risultato della ricerca, quindi sfiorare **Fine**. Inizia il download delle informazioni.



È possibile ottenere informazioni sui nuovi video aggiunti anche automaticamente all'apertura dell'applicazione Film, se la casella di controllo **Modalità online** è selezionata. Potrebbero essere applicati costi di trasmissione dati.

- ☛ Se le informazioni scaricate non sono corrette sfiorare  ed effettuare nuovamente la ricerca utilizzando parole chiave diverse.

### Per cancellare le informazioni su un video

- 1 Dalla Schermata principale, sfiorare , quindi trovare e sfiorare **Film**.
- 2 Selezionare una categoria video e navigare fino al video che si desidera modificare.
- 3 Toccare e tenere premuto la miniatura del video, quindi sfiorare **Cancella informazioni**.

### Per riprodurre un video su un dispositivo esterno

- 1 Assicurarsi che i dispositivi con cui si desidera condividere i file siano connessi alla stessa rete Wi-Fi® del dispositivo.
- 2 Dalla Schermata principale, sfiorare , quindi trovare e sfiorare **Film** > .
- 3 Sfiore **Throw**, quindi selezionare un dispositivo dall'elenco.
- 4 Selezionare il video che si desidera riprodurre.

### Per modificare le impostazioni audio durante la riproduzione di un video

- 1 Durante la riproduzione di un video, sfiorare lo schermo per visualizzare i controlli.
- 2 Sfiore , quindi sfiorare **Impostazioni audio**.
- 3 Contrassegnare le caselle di controllo per le impostazioni audio che si desidera attivare.
- 4 Al termine, sfiorare **OK**.

### Per eliminare un video

- 1 Dalla schermata Home, sfiorare , quindi trovare e sfiorare **Film**.
- 2 Selezionare una categoria video e navigare fino al video che si desidera eliminare.
- 3 Toccare e tenere premuto l'anteprima del video, quindi sfiorare **Elimina** dall'elenco visualizzato.
- 4 Sfiore nuovamente **Elimina** per confermare.

# Video Unlimited™

## Informazioni su Video Unlimited™









Utilizzare il servizio Video Unlimited™ per noleggiare e acquistare video che si possono visualizzare non solo sul telefono ma anche su PC, PlayStation® Portable (PSP®) e PlayStation® 3. Selezionare la scelta dagli ultimi lanci sul mercato di Hollywood, film d'azione, commedie, classici, e molte altre categorie.

Video Unlimited™ potrebbe non essere disponibile in tutti i paesi o in tutte le regioni.

### Per aprire Video Unlimited™

- 1 Dalla Schermata principale, sfiorare .
- 2 Trovare e sfiorare .

## Panoramica del menu Video Unlimited™

	Visualizzare le informazioni sull'account
	Cercare un video
	Visualizzare lo stato del download di tutti gli elementi
	Visualizzare e modificare le impostazioni di account, acquisti e download
	Aggiungere il video corrente all'elenco delle preferenze
	Eliminare tutti gli elementi dall'elenco delle preferenze
	Eliminare il video che si sta guardando dall'elenco delle preferenze
	Condividere informazioni sul video corrente tramite social network, e-mail, Bluetooth o un altro metodo
	Visualizzare informazioni legali

Il menu di Video Unlimited™ è dinamico, vale a dire che non tutte le opzioni sono sempre disponibili. Ad esempio, l'opzione per eliminare elementi dall'elenco delle preferenze è disponibile solo quando si visualizza tale elenco.

### Per aprire il menu Video Unlimited™

- Aprire **Video Unlimited**, quindi premere .

## Creazione di un account Video Unlimited™

Si deve creare un account Video Unlimited™ se si vogliono acquistare o noleggiare film attraverso il servizio Video Unlimited™. In alternativa, se si dispone già di un account di rete PlayStation®, è possibile utilizzarlo.

## Esplorazione della selezione Video Unlimited™







Sfogliare tra i video per categoria o immettere testo per la ricerca di un elemento in particolare. Se si è interessati, è anche possibile vedere un'anteprima dei video.

## Noleggio o acquisto di un video

Quando si noleggia un video, è possibile vederlo entro un intervallo di tempo prestabilito. Questo periodo di tempo varia da mercato a mercato. I video acquistati possono anche essere scaricati sulla maggior parte dei dispositivi Sony™ collegati all'account Video Unlimited™.

## Panoramica delle notifiche Video Unlimited™

Quando si acquistano o si noleggiano video, si possono visualizzare le notifiche seguenti:

-  Il download del video è stato completato
-  Il download non è riuscito. Si deve verificare che, ad esempio, il dispositivo sia collegato a una rete Wi-Fi®, e che lo spazio sulla memory card sia sufficiente.
-  Il download del video è in corso
-  Il download è in pausa
-  Conferma dell'acquisto avvenuto
-  Il conto alla rovescia del periodo di noleggio è iniziato

## Riproduzione di un video da Video Unlimited™

I video noleggiati o acquistati possono anche essere riprodotti in un dispositivo Sony™ collegato all'account Video Unlimited™.

## Panoramica menu video

Quando si guarda un video da Video Unlimited™, è possibile aprire un menu con le seguenti opzioni:

-  Elimina il video corrente
-  Visualizza informazioni sul video corrente
-  Cambia la lingua dell'audio
-  Cambia la lingua dei sottotitoli o rimuovi i sottotitoli

# Browser Web

## Informazioni sul browser Web

In molti mercati, è preinstallata una versione del browser Web Google Chrome™ per dispositivi Android™. Accedere a <http://support.google.com/chrome> per informazioni dettagliate su Google Chrome™.

Google Chrome™ non è disponibile in tutti i mercati.

### Per accedere al browser Web

- 1 Dalla Schermata principale, sfiorare .
- 2 Trovare e sfiorare .

# Connettività

## Connessione a reti wireless

È possibile accedere a Internet in modalità wireless dal dispositivo utilizzando la tecnologia Wi-Fi®. In questo modo è possibile navigare sul Web e condividere file multimediali sulla stessa rete Wi-Fi® con altri dispositivi DLNA Certified™, come ad esempio TV e computer.

Se la società o l'azienda dispone di una VPN (Virtual Private Network), è possibile connettersi a questa rete utilizzando il proprio dispositivo. In tal modo, è possibile ad esempio utilizzare una VPN per accedere a reti Intranet e ad altri servizi aziendali interni.

### Prima di utilizzare il Wi-Fi®





Per navigare su Internet utilizzando una connessione Wi-Fi®, si deve cercare una rete Wi-Fi® disponibile e collegarsi, poi aprire il browser Internet. La potenza del segnale della rete Wi-Fi® può variare a seconda della posizione del dispositivo. Avvicinarsi al punto di accesso Wi-Fi®, per aumentare la potenza del segnale.

#### Accendere l'altoparlante Wi-Fi®

- 1 Dalla Schermata principale, sfiorare .
- 2 Trovare e sfiorare **Impostazioni**.
- 3 Trascinare lo slider della barra di scorrimento accanto a Wi-Fi® verso destra per attivare la funzione Wi-Fi®.

L'attivazione del Wi-Fi® potrebbe richiedere alcuni secondi.

#### Collegarsi a una rete Wi-Fi®

- 1 Dalla Schermata principale, sfiorare .
- 2 Trovare e sfiorare **Impostazioni**.
- 3 Assicurarsi che la funzione Wi-Fi® sia attiva. Sfiore **Wi-Fi**.
- 4 Le reti Wi-Fi® disponibili sono mostrate. Le reti disponibili possono essere aperte o protette. Le reti aperte sono indicate da  e quelle protette sono indicate da  accanto al nome della rete Wi-Fi®.
- 5 Sfiore la rete Wi-Fi® per collegarsi ad essa. Se si sta tentando di connettersi a una rete protetta, verrà richiesto l'inserimento di una password. Una volta effettuata la connessione,  verrà visualizzato nella barra di stato.



Il dispositivo memorizza le reti Wi-Fi® alle quali si connette. La volta successiva in cui si raggiunge una rete Wi-Fi® con la quale si è stabilita in precedenza una connessione, il dispositivo vi si conatterà automaticamente.

- 💡 In alcune posizioni, le reti Wi-Fi® aperte talvolta richiedono di accedere a una pagina Web prima di connettersi alla rete. Per maggiori informazioni, contattare l'amministratore della rispettiva rete Wi-Fi®.

#### Per connettersi a un'altra rete Wi-Fi®

- 1 Dalla Schermata principale, sfiorare .
- 2 Trovare e sfiorare **Impostazioni** > **Wi-Fi**. Vengono visualizzate le reti Wi-Fi® rilevate.
- 3 Toccare un'altra rete Wi-Fi® per connettersi ad essa.

#### Eeguire la ricerca manuale di reti Wi-Fi®

- 1 Dalla Schermata principale, sfiorare .
- 2 Trovare e sfiorare **Impostazioni** > **Wi-Fi**.
- 3 Premere , quindi sfiorare **Scansione**.
- 4 Per connettersi a una rete Wi-Fi®, sfiorare il nome della rete.

## Aggiungere manualmente una rete Wi-Fi®

- 1 Assicurarsi che Wi-Fi® sia attivato.
- 2 Dalla Schermata principale, sfiorare .
- 3 Trovare e sfiorare **Impostazioni** > **Wi-Fi** .
- 4 Sfiore **+**.
- 5 Immettere il **SSID rete** per la rete.
- 6 Sfiore il campo **Protezione** per selezionare un tipo di protezione.
- 7 Se necessario, immettere una password.
- 8 Sfiore **Salva**.



Il nome di rete Wi-Fi® è indicato come SSID, ESSID, Access Point, ecc. Contattare l'amministratore di rete Wi-Fi® per ottenere il nome e la password del SSID di rete.

## Impostazioni Wi-Fi® avanzate

### Stato della rete Wi-Fi®

Quando si è connessi a una rete Wi-Fi® o sono disponibili reti Wi-Fi® nelle vicinanze, è possibile visualizzare lo stato di queste reti Wi-Fi® . Inoltre, è possibile abilitare il dispositivo in modo da ricevere una notifica quando viene rilevata una rete Wi-Fi® aperta.

### Per abilitare le notifiche della rete Wi-Fi®

- 1 Se non è già attivo, attivare il Wi-Fi®.
- 2 Dalla Schermata principale, sfiorare .
- 3 Trovare e sfiorare **Impostazioni** > **Wi-Fi**.
- 4 Premere .
- 5 Sfiore **Avanzate**.
- 6 Selezionare la casella di controllo **Notifica rete**.

### Per visualizzare informazioni dettagliate su una rete Wi-Fi® connessa



- 1 Dalla Schermata principale, sfiorare .
- 2 Trovare e sfiorare **Impostazioni** > **Wi-Fi**.
- 3 Toccare la rete Wi-Fi® alla quale si è attualmente connessi. Vengono visualizzate informazioni di rete dettagliate.

### Criterio di sospensione del Wi-Fi®

Aggiungendo un criterio di sospensione Wi-Fi® , è possibile specificare quando passare dalla rete Wi-Fi® ai dati mobili.

Se non si è collegati a una rete Wi-Fi® , il dispositivo utilizza la connessione dati del cellulare per accedere a Internet (se è stata configurata e abilitata una connessione dati mobili per il dispositivo).

### Per aggiungere un criterio di sospensione Wi-Fi®

- 1 Dalla Schermata principale, sfiorare .
- 2 Trovare e sfiorare **Impostazioni** > **Wi-Fi**.
- 3 Premere .
- 4 Sfiore **Avanzate**.
- 5 Sfiore **Tieni Wi-Fi attivo durante sosp..**
- 6 Selezionare un'opzione.

## Condivisione della connessione dati

È possibile condividere la connessione dati mobile del dispositivo con un solo computer utilizzando un cavo USB. Tale processo è chiamato USB tethering. È inoltre possibile condividere la connessione dati del dispositivo con un massimo di otto dispositivi alla volta, trasformando così il dispositivo in un hotspot Wi-Fi® portatile.

Quando il dispositivo condivide la connessione dati, le seguenti icone potrebbero essere visualizzate nella barra di stato o nel pannello di Notifica:



Tethering USB attivo



L'hotspot Wi-Fi® portatile è attivo

### Per condividere la connessione dati con un cavo USB

- 1 Disattivare tutte le connessioni con cavo USB sul dispositivo.
- 2 Collegare il dispositivo al computer utilizzando il cavo USB fornito con il dispositivo.
- 3 Dalla Schermata principale, sfiorare .
- 4 Trovare e sfiorare **Impostazioni** > **Altro...** > **Tethering/hotspot portatile**.
- 5 Selezionare la casella di controllo **Tethering USB**.
- 6 Per interrompere la condivisione della connessione dati, deselezionare la casella di controllo **Tethering USB** o scollegare il cavo USB.

Non è possibile condividere contemporaneamente la connessione dati del dispositivo ed una scheda SD tramite cavo USB.



È necessario preparare il computer per stabilire una connessione di rete tramite cavo USB. Accedere a [www.android.com/tether](http://www.android.com/tether) per ottenere le informazioni più recenti.

### Per usare il dispositivo come un hotspot Wi-Fi®

- 1 Dalla Schermata principale, sfiorare .
- 2 Trovare e sfiorare **Impostazioni** > **Altro...** > **Tethering/hotspot portatile**.
- 3 Sfiore **Impostazioni hotspot Wi-Fi portatile** > **Configura hotspot Wi-Fi**.
- 4 Immettere il **SSID rete** per la rete. Sfiore il campo **Protezione** per selezionare un tipo di protezione.
- 5 Se necessario, immettere una password.
- 6 Sfiore **Salva**.
- 7 Selezionare la casella di controllo **Hotspot Wi-Fi portatile**. Il dispositivo inizia a riprodurre il nome della rete Wi-Fi (SSID). A questa rete possono ora connettersi fino a otto computer o altri dispositivi.
- 8 Deselezionare la casella di controllo **Hotspot Wi-Fi portatile** quando si desidera interrompere la condivisione della connessione dati tramite Wi-Fi®.

### Per rinominare o rendere sicuro l'hotspot

- 1 Dalla Schermata principale, sfiorare .
- 2 Trovare e sfiorare **Impostazioni** > **Altro...** > **Tethering/hotspot portatile**.
- 3 Sfiore **Impostazioni hotspot Wi-Fi portatile** > **Configura hotspot Wi-Fi**.
- 4 Immettere il **SSID rete** per la rete.
- 5 Per selezionare un tipo di protezione, sfiorare il campo **Protezione**.
- 6 Se necessario, immettere una password.
- 7 Sfiore **Salva**.

## Virtual Private Network (VPN)

È possibile utilizzare il dispositivo per connettersi a reti virtuali private (VPN) che consentono di accedere alle risorse situate all'interno di una rete locale protetta, dall'esterno della rete effettiva. Ad esempio, le connessioni tramite VPN vengono largamente utilizzate da aziende e istituti scolastici per quegli utenti che devono accedere a reti Intranet o ad altri servizi interni quando si trovano all'esterno della rete interna, ad esempio quando sono in viaggio.

Le connessioni tramite VPN possono essere configurate in molti modi, a seconda della rete. Per alcune reti potrebbe essere necessario trasferire e installare un certificato di protezione nel dispositivo. Per informazioni dettagliate su come configurare una connessione alla propria rete virtuale privata, contattare l'amministratore di rete della società o dell'azienda.

### Per aggiungere una rete virtuale privata

- 1 Dalla Schermata principale, sfiorare .
- 2 Trovare e sfiorare **Impostazioni** > **Altro...** > **VPN**.
- 3 Sfiore **Aggiungi rete VPN**.
- 4 Selezionare il tipo di VPN da aggiungere.
- 5 Immettere le impostazioni VPN.
- 6 Sfiore **Salva**.

### Per connettersi a una rete virtuale privata

- 1 Dalla Schermata principale, sfiorare .
- 2 Trovare e sfiorare **Impostazioni** > **Altro...** > **VPN**.
- 3 Dall'elenco di reti disponibili, sfiorare il VPN a cui collegarsi.
- 4 Immettere le informazioni richieste.
- 5 Sfiore **Connetti**.

### Per disconnettersi da una Virtual Private Network

- 1 Trascinare la barra di stato verso il basso.
- 2 Sfiore la notifica della connessione alla Virtual Private Network per disattivarla.

## Condivisione contenuti con dispositivi DLNA Certified™

È possibile visualizzare o riprodurre contenuti multimediali salvati sul proprio dispositivo su altri dispositivi quali TV, computer o tablet. Tali dispositivi devono essere DLNA Certified™ da Digital Living Network Alliance e tutti i dispositivi devono essere collegati alla stessa rete Wi-Fi® affinché i contenuti siano condivisi. È inoltre possibile visualizzare o riprodurre contenuti sul dispositivo da altri dispositivi DLNA Certified™.

Dopo avere impostato la condivisione di contenuti tra i dispositivi, è possibile ad esempio ascoltare file musicali archiviati sul computer di casa dal dispositivo o visualizzare foto scattate con la fotocamera del dispositivo su TV grande schermo.

## Riproduzione sul dispositivo di file provenienti da dispositivi DLNA Certified™

Quando si riproducono file da un altro dispositivo DLNA Certified™ sul dispositivo, l'altro dispositivo funge da server. In altre parole, condivide contenuti su una rete. Il dispositivo server deve avere la funzione di condivisione di contenuti abilitata e consentire l'accesso al dispositivo. Deve inoltre essere collegato alla stessa rete Wi-Fi® del dispositivo.

### Per riprodurre un brano musicale condiviso sul dispositivo

- 1 Assicurarsi che i dispositivi con cui si desidera condividere i file siano connessi alla stessa rete Wi-Fi® del dispositivo.
- 2 Dalla Schermata principale, sfiorare , quindi trovare e sfiorare **WALKMAN**.
- 3 Toccare **La mia musica** per aprire la libreria musicale.
- 4 Selezionare un dispositivo dall'elenco di dispositivi collegati.
- 5 Navigare nelle cartelle del dispositivo connesso e selezionare il brano che si desidera riprodurre. Il brano viene riprodotto automaticamente.

### Per riprodurre un video condiviso sul dispositivo

- 1 Assicurarsi che i dispositivi con cui si desidera condividere i file siano connessi alla stessa rete Wi-Fi® del dispositivo.
- 2 Dalla Schermata principale, sfiorare , quindi trovare e sfiorare **Film** > **Dispositivi**.
- 3 Selezionare un dispositivo dall'elenco di dispositivi collegati.
- 4 Navigare nelle cartelle del dispositivo connesso e selezionare il video che si desidera riprodurre.







### Per visualizzare una foto condivisa sul dispositivo

- 1 Assicurarsi che i dispositivi con cui si desidera condividere i file siano connessi alla stessa rete Wi-Fi® del dispositivo.
- 2 Dalla Schermata principale, sfiorare .
- 3 Trovare e sfiorare **Album** > **Album person..** Sono visualizzati tutti gli album online disponibili e i dispositivi connessi.
- 4 Selezionare un dispositivo dall'elenco di dispositivi collegati.
- 5 Navigare nelle cartelle del dispositivo connesso e selezionare la foto da visualizzare.

### Preparazione per riprodurre i contenuti dal dispositivo su dispositivi DLNA Certified™

Prima di visualizzare o riprodurre file multimediali dal dispositivo su altri dispositivi DLNA Certified™, è necessario impostare una condivisione file sul dispositivo. I dispositivi con cui si condividono i contenuti vengono chiamati dispositivi client. Ad esempio, un TV, un computer o un tablet agiscono come dispositivi client. Il dispositivo funziona come server multimediale quando rende contenuti disponibili a dispositivi client. Quando si imposta la condivisione di file sul dispositivo, è necessario anche fornire le autorizzazioni di accesso ai dispositivi client. Dopo aver fatto ciò, tali dispositivi vengono visualizzati come dispositivi registrati. I dispositivi in attesa delle autorizzazioni di accesso vengono elencati come dispositivi in attesa.

### Configurare i file da condividere con altri dispositivi DLNA Certified™

- 1 Collegare il dispositivo a una rete Wi-Fi®.
- 2 Dalla Schermata principale, sfiorare , quindi trovare e sfiorare .
- 3 Toccare **La mia musica** per aprire la libreria musicale.
- 4 Premere , quindi sfiorare **Server multimediale**.
- 5 Per attivare la funzione **Condividi contenuto** trascinare lo slider  che viene visualizzato nella barra di stato. Il dispositivo ora può funzionare con un server multimediale.
- 6 Connettere il computer o altri dispositivi alla stessa rete Wi-Fi® del dispositivo.
- 7 Viene visualizzata una notifica nella barra di stato del dispositivo. Aprire la notifica e impostare le autorizzazioni di accesso relative per altri dispositivi.



Le istruzioni sopra descritte potrebbero essere differenti in base al dispositivo client utilizzato. Per ulteriori informazioni, fare riferimento alla Guida per l'utente del dispositivo client. Se il dispositivo non riesce a connettersi, verificare che la rete Wi-Fi® stia funzionando.

-  Se viene chiusa la visualizzazione di **Server multimediale**, la funzione resta in funzione in background.



### Interrompere la condivisione dei file con altri dispositivi DLNA Certified™

- 1 Dalla Schermata principale, sfiorare , quindi trovare e sfiorare .
- 2 Toccare **La mia musica** per aprire la libreria musicale.
- 3 Premere , quindi sfiorare **Server multimediale**.
- 4 Trascinare lo slider per disattivare la funzione **Condividi contenuto**.



### Impostare le autorizzazioni di accesso per un dispositivo in sospenso

- 1 Dalla Schermata principale, sfiorare , quindi trovare e sfiorare .
- 2 Toccare **La mia musica** per aprire la libreria musicale.
- 3 Premere , quindi sfiorare **Server multimediale**.
- 4 Selezionare un dispositivo dall'elenco **Dispositivi in sospenso**.
- 5 Selezionare un livello di autorizzazione.





### Modificare il nome di un dispositivo registrato

- 1 Dalla Schermata principale, sfiorare , quindi trovare e sfiorare .
- 2 Toccare **La mia musica** per aprire la libreria musicale.
- 3 Premere , quindi sfiorare **Server multimediale**.
- 4 Selezionare un dispositivo dall'elenco **Dispositivi registrati**, quindi selezionare **Cambia nome**.
- 5 Immettere un nuovo nome per il dispositivo.

### Modificare il livello di accesso di un dispositivo registrato

- 1 Dalla Schermata principale, sfiorare , quindi trovare e sfiorare .
- 2 Toccare **La mia musica** per aprire la libreria musicale.
- 3 Premere , quindi sfiorare **Server multimediale**.
- 4 Selezionare un dispositivo dall'elenco **Dispositivi registrati**.
- 5 Sfiore **Cambia livello di accesso** e selezionare un'opzione.

### Ricevere assistenza su come condividere contenuto con altri dispositivi DLNA Certified™



- 1 Dalla Schermata principale, sfiorare , quindi trovare e sfiorare .
- 2 Toccare **La mia musica** per aprire la libreria musicale.
- 3 Premere , quindi sfiorare **Server multimediale**.
- 4 Sfiore .



### Riproduzione di file su un dispositivo Digital Media Renderer

Utilizzando la tecnologia DLNA™, è possibile eseguire il push di contenuti salvati sul dispositivo su un altro dispositivo collegato alla stessa rete Wi-Fi®. L'altro dispositivo deve essere in grado di funzionare come un dispositivo Digital Media Renderer (DMR), ovvero deve poter renderizzare o riprodurre i contenuti ricevuti dal dispositivo. Un dispositivo DMR ad esempio può essere una TV con funzione DLNA o un PC con Windows® 7 o successivo.



Le impostazioni per l'attivazione di Digital Media Renderer possono variare in base al dispositivo utilizzato. Fare riferimento alla Guida per l'utente per il relativo dispositivo per informazioni più dettagliate.

### Per visualizzare foto o video dal proprio dispositivo o da un dispositivo DMR

- 1 Assicurarsi che il dispositivo DMR sia correttamente impostato e collegato alla stessa rete Wi-Fi® del dispositivo.
- 2 Dalla Schermata principale, sfiorare .
- 3 Trovare e sfiorare **Album**.
- 4 Navigare fino al file che si desidera visualizzare e aprirlo.
- 5 Sfiore lo schermo per visualizzare le barre degli strumenti, quindi sfiorare  e selezionare un dispositivo DMR con cui condividere il contenuto. I file selezionati vengono riprodotti in ordine cronologico sul dispositivo selezionato.
- 6 Per disconnettere un dispositivo DMR, sfiorare  e selezionare **Il mio telefono**. La riproduzione del file viene interrotta sul dispositivo DMR ma continua sul dispositivo.

-  Inoltre è possibile condividere un video dall'applicazione Film del proprio dispositivo, sfiorando il video e quindi sfiorando .

### Per riprodurre un brano musicale dal proprio dispositivo su un dispositivo DMR

- 1 Assicurarsi che il dispositivo DMR sia correttamente impostato e collegato alla stessa rete Wi-Fi® del dispositivo.
- 2 Dalla Schermata principale, sfiorare , quindi trovare e sfiorare **WALKMAN**.
- 3 Toccare **La mia musica** per aprire la libreria musicale.
- 4 Selezionare una categoria musicale e navigare fino al brano musicale che si desidera condividere, quindi sfiorare il brano musicale.
- 5 Sfiore  e selezionare il dispositivo DMR con cui condividere il contenuto. Il brano viene riprodotto automaticamente sul dispositivo selezionato.
- 6 Per disconnettere un dispositivo DMR, sfiorare  e selezionare **Il mio telefono**. La riproduzione del brano musicale viene interrotta sul dispositivo DMR ma continua sul dispositivo.

### NFC

Utilizzare Near Field Communications (NFC) per condividere dati con altri dispositivi quali video, foto, indirizzi di pagine Web, file musicali o contatti. È inoltre possibile utilizzare NFC per scansionare etichette che forniscono maggiori informazioni su un prodotto o su un servizio o altri tipi di etichette che attivano determinate funzioni nel dispositivo.

NFC è una tecnologia wireless con un limite massimo di un centimetro. pertanto i dispositivi di condivisione dati devono trovarsi vicini. Prima di utilizzare NFC, è necessario attivare la funzione NFC e la schermata del telefono deve essere attiva.

NFC potrebbe non essere disponibile in tutti i paesi o in tutte le regioni.

### Per attivare la funzione NFC



- 1 Dalla Schermata principale, sfiorare .
- 2 Trovare e sfiorare **Impostazioni** > **Altro....**
- 3 Selezionare la casella di controllo **NFC**.

### Area riconoscimento NFC





L'ubicazione dell'area di rilevamento NFC non è la stessa su tutti i dispositivi. Quando si condividono dati con un altro dispositivo utilizzando l'NFC, fare riferimento alla guida per l'utente dell'altro dispositivo per maggiori informazioni.

### Per condividere un contatto con un altro dispositivo utilizzando NFC

- 1 Verificare che la funzione NFC sia attiva su entrambi i dispositivi e che entrambi gli schermi siano attivi.
- 2 Per visualizzare i contatti, accedere a Schermata principale, sfiorare , quindi sfiorare .
- 3 Sfiore il contatto che si desidera condividere.
- 4 Tenere il dispositivo con la parte posteriore rivolta verso la parte posteriore del dispositivo ricevente in modo che l'area di rilevamento NFC di un telefono tocchi l'altra. Quando i dispositivi entrano in contatto, essi vibrano e riproducono un breve suono. Un'anteprima del contatto viene visualizzata.
- 5 Sfiore l'anteprima per avviare il trasferimento.
- 6 Quando il trasferimento è terminato, le informazioni di contatto vengono visualizzate e salvate sullo schermo del dispositivo ricevente.

### Per condividere file musicali con un altro dispositivo utilizzando NFC

- 1 Verificare che la funzione NFC sia attiva su entrambi i dispositivi e che anche gli schermi di questi ultimi siano attivi.
- 2 Per aprire il lettore Walkman™, sfiorare , quindi trovare e sfiorare .
- 3 Sfiore la scheda **La mia musica** per aprire la libreria musicale.
- 4 Selezionare una categoria musicale e navigare fino al brano musicale che si desidera condividere.
- 5 Sfiore un brano da riprodurre. È quindi possibile sfiorare  per sospendere il brano musicale. Il trasferimento funziona se il brano viene riprodotto o sospeso.
- 6 Tenere il dispositivo con la parte posteriore rivolta verso la parte posteriore del dispositivo ricevente in modo che l'area di rilevamento NFC di un telefono tocchi l'altra. Quando i dispositivi entrano in contatto, essi vibrano e riproducono un breve suono. Viene visualizzata un'anteprima del brano.
- 7 Sfiore l'anteprima per avviare il trasferimento.
- 8 Ultimato il trasferimento, il file musicale viene immediatamente riprodotto sul dispositivo di destinazione. Nello stesso momento, il file viene salvato sul dispositivo ricevente.



Potrebbe non essere possibile copiare, inviare o trasferire elementi protetti da copyright.

### Condividere una foto o un video con un altro dispositivo utilizzando NFC

- 1 Verificare che la funzione NFC sia attiva su entrambi i dispositivi e che entrambi gli schermi siano attivi.
- 2 Per visualizzare foto o video nel dispositivo, andare a Schermata principale, quindi sfiorare , quindi trovare e sfiorare **Album**.
- 3 Sfiore la foto o il video che si desidera condividere.
- 4 Tenere il dispositivo con la parte posteriore rivolta verso la parte posteriore del dispositivo ricevente in modo che l'area di rilevamento NFC di ogni dispositivo tocchi l'altra. Quando i dispositivi entrano in contatto, essi vibrano e riproducono un breve suono. Viene visualizzata un'anteprima delle foto o dei video.
- 5 Sfiore l'anteprima per avviare il trasferimento.
- 6 Quando il trasferimento è terminato, la foto o il video viene visualizzato sullo schermo del dispositivo ricevente. Nello stesso momento, l'elemento viene salvato sul dispositivo ricevente.

 È possibile utilizzare NFC per condividere un video dall'applicazione Film.

### Per condividere un indirizzo Web con un altro dispositivo utilizzando NFC

- 1 Verificare che la funzione NFC sia attiva su entrambi i dispositivi e che entrambi gli schermi siano attivi.
- 2 Dalla Schermata principale, sfiorare .
- 3 Per aprire il browser Web, trovare e sfiorare .
- 4 Caricare la pagina Web che si desidera condividere.
- 5 Tenere il dispositivo con la parte posteriore rivolta verso la parte posteriore del dispositivo ricevente in modo che l'area di rilevamento NFC di ogni dispositivo tocchi l'altra. Quando i dispositivi entrano in contatto, essi vibrano e riproducono un breve suono. Viene visualizzata un'anteprima della pagina Web.
- 6 Sfiore l'anteprima per avviare il trasferimento.
- 7 Al termine del trasferimento, la pagina Web viene visualizzata sullo schermo del dispositivo ricevente.

### Scansione etichette NFC

Il dispositivo può fare la scansione di molti tipi di etichette NFC. Per esempio, può fare la scansione delle etichette interne su un poster, un tabellone pubblicitario o a lato di un prodotto in un magazzino di rivendita. Si possono ricevere ulteriori informazioni, come indirizzi Web o un numero di telefono.

### Per effettuare una scansione di un'etichetta NFC

- 1 Verificare che la funzione NFC del dispositivo e lo schermo siano attivi.
- 2 Posizionare il dispositivo oltre l'etichetta in modo che venga toccata dall'area di rilevamento NFC. Il dispositivo scansiona l'etichetta e visualizza il contenuto acquisito. Sfiare il contenuto dell'etichetta per aprirla.
- 3 Per aprire l'etichetta, sfiorarla.

### Pagamento di prodotti con il dispositivo

È possibile utilizzare le applicazioni Google Wallet™ o Operator wallet nel dispositivo per pagare prodotti in negozi che supportano i metodi di pagamento NFC. Basta sfiorare con il dispositivo su pad elettroniche abilitate per pagare i propri acquisti. I pagamenti sono gestiti da carte di credito o debito o da carte prepagate o voucher. Le informazioni relative ai pagamenti sono archiviate nell'applicazione in modo da non doverle inserire ogni volta.

Per utilizzare Operator wallet, la scheda SIM deve includere un elemento di sicurezza. Per maggiori dettagli contattare il gestore di rete.

### Google Wallet™

Utilizzare l'applicazione Google Wallet™ per effettuare pagamenti. Se esiste un terminale NFC supportato al momento del pagamento, è possibile semplicemente sfiorare il dispositivo sul terminale per effettuare il pagamento. Google Wallet™ archivia i dettagli delle carte di credito e di debito assieme ai dettagli di coupon e altre offerte speciali. Sono supportati i più importanti tipi di carte di credito. Le funzioni di sicurezza includono un PIN, archiviazione crittografata e l'abilità di disabilitare in remoto un wallet perso.

### Operator wallet

L'applicazione Operator wallet permette di accedere ad una varietà di servizi offerti dal proprio gestore di rete quali l'opzione di pagamento in metro e nei negozi delle stazioni. Per ulteriori informazioni su tali servizi, contattare il gestore di rete.

### Selezionare un wallet da utilizzare nel dispositivo

- 1 Assicurarsi che la funzione NFC sia attiva.
- 2 Dalla Schermata principale, sfiorare .
- 3 Trovare e sfiorare **Impostazioni** > **Altro....**
- 4 Sfiare **Wallet** e selezionare un'opzione.

### Connessione ad un dispositivo NFC compatibile

È possibile collegare il dispositivo a un dispositivo Sony NFC compatibile, come ad esempio, un altoparlante o una cuffia. Quando si stabilisce questo tipo di connessione, fare riferimento alla Guida per l'utente del dispositivo compatibile per maggiori informazioni.

Potrebbe essere necessario avere una connessione Wi-Fi® o Bluetooth™ attivata su entrambi i dispositivi per avere una connessione funzionante.

### Tecnologia wireless Bluetooth™



Utilizzare la funzione Bluetooth™ per inviare file ad altri dispositivi Bluetooth™ compatibili o ad accessori vivavoce. È possibile attivare la funzione Bluetooth™ nel dispositivo e creare connessioni wireless con altri dispositivi compatibili Bluetooth™, come ad esempio computer, accessori vivavoce e telefoni. Le connessioni Bluetooth™ funzionano meglio entro un raggio di 10 metri (33 piedi) e senza oggetti solidi intrapposti. In alcuni casi è necessario associare manualmente il dispositivo ad altri dispositivi Bluetooth™.

L'interoperabilità e la compatibilità tra i dispositivi Bluetooth™ possono variare.

### Attivare la funzione Bluetooth™ e rendere il dispositivo visibile

- 1 Dalla Schermata principale, sfiorare .
- 2 Trovare e sfiorare **Impostazioni**.
- 3 Sfiare l'interruttore on-off affianco a **Bluetooth** per attivare la funzione Bluetooth™.
- 4 Sfiare **Bluetooth**. Si visualizzano il dispositivo e l'elenco dei dispositivi Bluetooth™ disponibili.
- 5 Sfiare il nome del dispositivo per rendere il proprio dispositivo visibile ai dispositivi Bluetooth™.



### Per regolare il tempo di visibilità del dispositivo in altri dispositivi Bluetooth™

- 1 Dalla Schermata principale, sfiorare .
- 2 Trovare e sfiorare **Impostazioni** > **Bluetooth**.
- 3 Premere  e selezionare **Timeout visibilità**.
- 4 Selezionare un'opzione.

### Dare un nome al dispositivo

È possibile dare un nome al dispositivo. Questo nome sarà mostrato ad altri dispositivi dopo avere attivato la funzione Bluetooth™ e impostato il dispositivo su visibile.

### Per assegnare un nome al dispositivo

- 1 Assicurarsi che la funzione Bluetooth™ sia attivata.
- 2 Dalla Schermata principale, sfiorare .
- 3 Trovare e sfiorare **Impostazioni** > **Bluetooth**.
- 4 Premere  e selezionare **Rinomina telefono**.
- 5 Immettere un nome per il dispositivo.
- 6 Sfiare **Rinomina**.

### Associazione a un altro dispositivo Bluetooth™

Quando si associa il dispositivo a un altro dispositivo, è ad esempio possibile connettere il dispositivo a un auricolare Bluetooth™ o a un kit veicolare Bluetooth™ e utilizzare questi dispositivi per l'esecuzione e la ricezione di chiamate.

Una volta associato il dispositivo a un dispositivo Bluetooth™, il dispositivo memorizzerà l'associazione. Al momento di associare il dispositivo a un dispositivo Bluetooth™ potrebbe essere necessario immettere un codice di accesso. Il dispositivo proverà automaticamente il codice di accesso generico 0000. Se non dovesse funzionare, fare riferimento alla guida per l'utente del dispositivo Bluetooth™ per conoscere il codice di accesso corrispondente. Non è necessario immettere nuovamente il codice di accesso alla prossima connessione a un dispositivo Bluetooth™ associato.

Alcuni dispositivi Bluetooth™, ad esempio molti auricolari Bluetooth™, richiedono l'associazione e la connessione con un altro dispositivo.

Il dispositivo può essere associato a numerosi dispositivi Bluetooth™ ma può essere connesso a un solo profilo Bluetooth™ per volta.

### Per associare il dispositivo a un altro dispositivo Bluetooth™

- 1 Assicurarsi che nel dispositivo che si desidera associare al dispositivo sia attivata la funzione Bluetooth™ e la funzione di visibilità ad altri dispositivi Bluetooth™.
- 2 Dalla Schermata principale, sfiorare .
- 3 Trovare e sfiorare **Impostazioni** > **Bluetooth**. Tutti i dispositivi Bluetooth™ disponibili vengono visualizzati nell'elenco.
- 4 Sfiare il dispositivo Bluetooth™ che si desidera associare al dispositivo.
- 5 Immettere un codice di accesso, se richiesto, oppure confermare lo stesso codice di accesso su entrambi i dispositivi. Il dispositivo e il dispositivo Bluetooth™ sono ora associati.

### Per connettere il dispositivo a un altro dispositivo Bluetooth™

- 1 Se si sta effettuando la connessione a un dispositivo Bluetooth che richiede l'associazione al dispositivo prima di effettuare la connessione, seguire le istruzioni relative.
- 2 Dalla Schermata principale, sfiorare .
- 3 Trovare e sfiorare **Impostazioni** > **Bluetooth**.
- 4 Sfiore il dispositivo Bluetooth™ che si desidera collegare al dispositivo.

### Per rimuovere l'associazione di un dispositivo Bluetooth™

- 1 Dalla Schermata principale, sfiorare .
- 2 Trovare e sfiorare **Impostazioni** > **Bluetooth**.
- 3 In **Dispositivi accoppiati**, sfiorare  accanto al nome del dispositivo di cui si desidera rimuovere l'associazione.
- 4 Sfiore **Disaccoppia**.

## Invio e ricezione degli elementi utilizzando la tecnologia wireless Bluetooth™

Condividere gli elementi con altri dispositivi compatibili con Bluetooth™ come telefoni o computer. È possibile inviare e ricevere diversi tipi di elementi utilizzando la funzione Bluetooth™, come:

- Foto e video
- Musica e altri file audio
- Contatti
- Pagine Web

### Inviare elementi utilizzando Bluetooth™

- 1 **Dispositivo di destinazione:** Assicurarsi che la funzione Bluetooth™ sia attivata e che sia visibile ad altri dispositivi Bluetooth™.
- 2 **Dispositivo di invio:** Aprire l'applicazione che contiene l'elemento che si desidera inviare e scorrere all'elemento.
- 3 In base all'applicazione e all'elemento che si desidera inviare, potrebbe essere necessario, ad esempio, toccare e tenere premuto l'elemento, aprire l'elemento o premere . Potrebbero esistere altri modi per inviare un elemento.
- 4 Selezionare **Condividi** o **Invia**.
- 5 Selezionare **Bluetooth**.
- 6 Attivare Bluetooth™, se viene richiesto.
- 7 Sfiore il nome del dispositivo di destinazione.
- 8 **Dispositivo di destinazione:** Se richiesto, accettare la connessione.
- 9 **Dispositivo di invio:** se richiesto, confermare il trasferimento al dispositivo di destinazione.
- 10 **Dispositivo di destinazione:** Accettare l'elemento in arrivo.

### Per ricevere elementi utilizzando Bluetooth™

- 1 Assicurarsi che la funzione Bluetooth™ sia attiva e visibile su altri dispositivi Bluetooth™.
- 2 Il dispositivo di invio ora inizia a inviare dati al dispositivo.
- 3 Se richiesto, immettere lo stesso codice di accesso su entrambi i dispositivi o confermare il codice di accesso suggerito.
- 4 Quando si riceve la notifica di un file in arrivo sul dispositivo, trascinare la barra di stato verso il basso e sfiorare la notifica per accettare il trasferimento file.
- 5 Sfiore **Accetta** per avviare il trasferimento file.
- 6 Per visualizzare l'avanzamento del trasferimento, trascinare la barra di stato verso il basso.
- 7 Per aprire un elemento ricevuto, trascinare la barra di stato verso il basso e sfiorare la notifica corrispondente.

### Per visualizzare i file ricevuti utilizzando Bluetooth™

- 1 Dalla Schermata principale, sfiorare .
- 2 Trovare e sfiorare **Impostazioni** > **Bluetooth**.
- 3 Premere  e selezionare **Mostra file ricevuti**.



## Collegamento del dispositivo a un computer

Collegare il dispositivo ad un computer e cominciare a trasferire immagini, musica e altri tipi di file. Il modo più semplice per collegare il telefono ad un computer è quello di utilizzare un cavo USB o la tecnologia wireless Bluetooth.

Quando si collega il dispositivo al computer utilizzando un cavo USB, verrà richiesto di installare l'applicazione PC Companion sul computer. PC Companion consente di accedere ad applicazioni aggiuntive del computer per trasferire e organizzare i file multimediali, aggiornare il dispositivo, sincronizzare i contenuti del dispositivo ed altro ancora.

Potrebbe non essere possibile trasferire alcuni materiali protetti da copyright tra il dispositivo e un computer.

## Trasferimento e gestione di contenuti tramite un cavo USB

Usare il collegamento via cavo USB tra un computer e il dispositivo per un trasferimento e una gestione facili dei file. Una volta collegati i due dispositivi, è possibile trascinare e rilasciare contenuti tra il dispositivo e il computer o tra la memoria interna del dispositivo e la scheda SD utilizzando l'esploratore file del computer.

Se si sta trasferendo musica, video, immagini o altri file multimediali nel dispositivo, è consigliabile utilizzare l'applicazione Media Go™ sul computer. Media Go™ converte i file multimediali in modo che sia possibile utilizzarli sul dispositivo.

### Trasferire contenuti tra un dispositivo e un computer utilizzando un cavo USB

- 1 Utilizzando un cavo USB, collegare il dispositivo a un computer. Si visualizza **Memoria interna collegata** nella barra di stato.
- 2 **Computer:** Aprire Microsoft® Windows® Explorer dal desktop e attendere fino a quando la memoria interna non viene visualizzato come un disco esterno in Microsoft® Windows® Explorer.
- 3 **Computer:** Trascinare i file selezionati tra il dispositivo e il computer.

### Trasferire contenuti tra l'archivio interno e una scheda SD tramite USB

- 1 Utilizzando un cavo USB, collegare il telefono a un computer. Si visualizza **Memoria int. e scheda SD collegate** nella barra di stato sullo schermo del telefono.
- 2 **Computer:** Aprire Microsoft® Windows® Explorer dal desktop e attendere fino a quando l'archivio interno del telefono e la scheda SD vengono visualizzati come dischi esterni in Microsoft® Windows® Explorer.
- 3 **Computer:** Trascinare e rilasciare i file desiderati tra l'archivio interno del telefono e la scheda SD.

### Per trasferire i file direttamente dalla memoria interna a una scheda SD nel dispositivo

- 1 Dalla Schermata principale, sfiorare .
- 2 Trovare e sfiorare **Impostazioni** > **Memoria** > **Trasferisci dati nella scheda SD**.
- 3 Contrassegnare i file che si desidera trasferire sulla scheda SD.
- 4 Sfiore **Trasferisci**.

- 💡 Il metodo di trasferimento diretto implica che non è necessaria una connessione via cavo USB a un computer.

## Trasferimento di file con la modalità Media Transfer tramite Wi-Fi®

È possibile trasferire file tra dispositivo e altri dispositivi compatibili con il protocollo Media Transfer, come un computer, utilizzando una connessione Wi-Fi®. Prima di effettuare il collegamento, è necessario associare i due dispositivi. Se si sta trasferendo musica, video, immagini o altri file multimediali tra dispositivo e computer, è consigliabile utilizzare



l'applicazione Media Go™ sul computer. Media Go™ converte i file multimediali in modo che sia possibile utilizzarli sul dispositivo.

- 💡 Per poter utilizzare questa funzionalità, è necessario un dispositivo con Wi-Fi® attivato che supporti il protocollo Media Transfer, ad esempio, un computer con Microsoft® Windows Vista® o Windows® 7.

### Per associare il dispositivo a un computer utilizzando la modalità Media Transfer

- 1 Accertarsi che la modalità Media Transfer sia abilitata nel dispositivo. Questa modalità è normalmente abilitata per impostazione predefinita.
- 2 Collegare il dispositivo a un computer usando un cavo USB.
- 3 **Computer:** quando il nome del dispositivo viene visualizzato sullo schermo, fare clic su *Configurazione di rete* e seguire le istruzioni per associare il computer.
- 4 Una volta terminata l'associazione, scollegare il cavo USB da entrambi i dispositivi.

Le istruzioni precedenti sono valide solo per computer con Windows® 7 nel caso in cui il computer sia collegato a un Access Point Wi-Fi® con un cavo di rete.

### Per collegare in modalità Media Transfer dispositivi associati via wireless

- 1 Accertarsi che la modalità Media Transfer sia abilitata nel dispositivo. Questa modalità è normalmente abilitata per impostazione predefinita.
- 2 Dalla Schermata principale, sfiorare .
- 3 Trovare e sfiorare **Impostazioni** > **Xperia™** > **Connettività USB**.
- 4 Sfiore il dispositivo associato che si desidera collegare in **Dispositivi attendibili**.
- 5 Sfiore **Connetti**.

Assicurarsi che il Wi-Fi® sia attivato.

### Per scollegare in modalità Media Transfer un dispositivo associato via wireless

- 1 Dalla Schermata principale, sfiorare .
- 2 Trovare e sfiorare **Impostazioni** > **Xperia™** > **Connettività USB**.
- 3 Sfiore il dispositivo associato che si desidera scollegare in **Dispositivi attendibili**.
- 4 Sfiore **Disconnetti**.

### Per rimuovere l'associazione a un altro dispositivo

- 1 Dalla Schermata principale, sfiorare .
- 2 Trovare e sfiorare **Impostazioni** > **Xperia™** > **Connettività USB**.
- 3 Sfiore il dispositivo associato che si desidera rimuovere.
- 4 Sfiore **Diment..**

## PC Companion

PC Companion è un'applicazione per computer che consente l'accesso a funzioni e servizi aggiuntivi che facilitano il trasferimento di musica, video e immagini su e da un dispositivo. È anche possibile utilizzare PC Companion per aggiornare il dispositivo e ottenere l'ultima versione del software disponibile. I file di installazione per PC Companion sono salvati nel dispositivo e l'installazione viene avviata direttamente dal dispositivo quando si effettua la connessione a un computer tramite cavo USB.

Per utilizzare l'applicazione PC Companion è necessario un computer con uno dei seguenti sistemi operativi e una connessione a Internet:

- Microsoft® Windows® 7
- Microsoft® Windows Vista®
- Microsoft® Windows® XP (Service Pack 3 o successivo)

### Avviare PC Companion

- 1 Assicurarsi che PC Companion sia installato nel PC.
- 2 Aprire l'applicazione PC Companion nel computer, quindi fare clic su **Start** per aprire una delle funzioni che si desidera utilizzare.

## Collegamento del dispositivo ad un TV

Collegare il dispositivo al TV e avviare la visualizzazione dei contenuti salvati nel dispositivo su uno schermo più grande. Quando si collega il dispositivo a un TV, l'applicazione TV Launcher si apre. Questa applicazione contribuisce a riprodurre file multimediali provenienti dal dispositivo su TV e altri dispositivi.

- 💡 Potrebbe essere necessario acquistare un cavo MHL separatamente.

### Visualizzare contenuti dal dispositivo su un TV che supporta l'ingresso MHL

- 1 Collegare il dispositivo a un TV usando un cavo MHL.  visualizzata nella barra di stato del dispositivo dopo che una connessione è stata stabilita.
- 2 L'applicazione **Launcher TV** si avvia automaticamente. Seguire le istruzioni per visualizzare i file multimediali sul TV.

### Visualizzare contenuti dal dispositivo su un TV che supporta l'ingresso HDMI™

- 1 Collegare il dispositivo ad un adattatore MHL-HDMI e collegare l'adattatore all'alimentazione elettrica via USB.
- 2 Collegare l'adattatore al TV con un cavo HDMI™.  visualizzata nella barra di stato del dispositivo dopo che una connessione è stata stabilita.
- 3 L'applicazione **Launcher TV** si avvia automaticamente. Seguire le istruzioni per visualizzare i file multimediali sul TV.

### Per visualizzare la guida sull'utilizzo del telecomando

- 1 Quando il dispositivo è collegato al TV, trascinare la barra di stato verso il basso per aprire il pannello di Notifica.
- 2 Sfiocare **MHL connesso**.

- 💡 È inoltre possibile premere il pulsante giallo sul telecomando per aprire il pannello di notifica.

### Disconnettere il dispositivo dal TV

- Disconnettere il cavo MHL™ o l'adattatore MHL-HDMI dal dispositivo.

## Mirroring schermo

Utilizzare il mirroring schermo per mostrare lo schermo del dispositivo sul televisore o su altri display ampi senza usare un cavo di connessione. La tecnologia Wi-Fi Direct™ crea una connessione wireless tra i due dispositivi, in modo tale da poter visualizzare le foto preferite comodamente dal proprio divano. È inoltre possibile utilizzare questa funzione per ascoltare musica dal telefono tramite gli altoparlanti della TV.

### Per riprodurre lo schermo del dispositivo sullo schermo di un televisore

- 1 Seguire le istruzioni nella guida per l'utente del televisore per attivare la funzione mirroring schermo.
- 2 Dalla Schermata principale, sfiorare .
- 3 Trovare e sfiorare **Impostazioni > Xperia™ > Mirroring schermo**.
- 4 Sfiocare **Attiva Mirroring schermo** e selezionare un dispositivo.

- 💡 Il televisore deve supportare il mirroring schermo per utilizzare la funzionalità descritta sopra.

## Scansione di codici a barre con l'applicazione NeoReader™

### Informazioni sulla scansione con l'applicazione NeoReader™

Utilizzare il telefono come un lettore di codici a barre per scoprire ulteriori dettagli sugli elementi scansionati. Ad esempio, su una pubblicità in una rivista si vede un cappotto e si desidera scoprire il rivenditore più vicino per comprarlo. Se l'inserito contiene un codice a barre leggibile, l'applicazione NeoReader™ utilizza tale codice per accedere ai contenuti Web su dispositivi mobili, come pagine Web con ulteriori informazioni sul

prodotto o posizioni sulla mappa dei rivenditori vicini. NeoReader™ supporta i tipi di codice a barre standard.

### Per avviare l'applicazione NeoReader™

- 1 Dalla Schermata principale, sfiorare .
- 2 Trovare e sfiorare  NeoReader™.

### Per eseguire la scansione di un codice a barre







- 1 Quando l'applicazione NeoReader™ è aperta, tenere il dispositivo sopra il codice a barre fino a che esso non sia completamente visibile nel mirino.
- 2 Il dispositivo effettua automaticamente la scansione e vibra quando il codice a barre viene riconosciuto.

### Immettere manualmente un codice a barre

- 1 Quando l'applicazione NeoReader™ è aperta, sfiorare .
- 2 Immettere i numeri del codice a barre nel campo del testo, quindi sfiorare **GO!**.

## Panoramica del menu dell'applicazione NeoReader™

Le seguenti opzioni menu sono disponibili nell'applicazione NeoReader™:

-  Sfiore per aprire ulteriori opzioni
-  Immettere manualmente i numeri del codice a barre. Questa opzione può essere utilizzata se la fotocamera ha dei problemi con la lettura del codice a barre
-  Visualizzare un elenco di codici a barre precedentemente scannerizzati
-  Visualizzare informazioni sull'applicazione NeoReader™. Leggere ulteriori informazioni sui diversi tipi di codici a barre e sull'utilizzo di NeoReader™
-  Selezionare le impostazioni personali, come la lingua o il paese. Queste informazioni sono utilizzate per personalizzare il contenuto del codice a barre. Inoltre, è possibile selezionare le preferenze per come si utilizza l'applicazione NeoReader™
-  Inviare un messaggio di testo per invitare un amico a scaricare l'applicazione NeoReader™

## Smart Connect

### Informazioni su Smart Connect

Utilizzare l'applicazione Smart Connect per impostare ciò che accade nel dispositivo quando si collega o si scollega un accessorio. È inoltre possibile utilizzarlo per impostare un'azione specifica o un gruppo di azioni da lanciare sul dispositivo in determinati momenti della giornata.

Ad esempio, quando si collegano l'auricolare o le cuffie, è possibile impostare un evento in modo che le seguenti azioni vengano lanciate sul dispositivo:

- Tra le 7 e le 9 del mattino, quando ci si reca al lavoro, il lettore WALKMAN si avvia, e il browser web apre il giornale del mattino. Il volume della suoneria è impostato sulla vibrazione.
- Tra gli orari d'ufficio, sul dispositivo si apre l'app per conferenza telefonica.
- Durante il ritorno a casa, la radio FM si avvia e si apre un'app di appunti con la lista della spesa.

### Per avviare l'applicazione Smart Connect

- 1 Dalla Schermata principale, sfiorare .
- 2 Trovare e sfiorare **Smart Connect**.

### Per creare un evento Smart Connect

- 1 Avviare l'applicazione Smart Connect. Se si sta avviando Smart Connect per la prima volta, sfiorare **OK** per chiudere la schermata di introduzione.
  - 2 Nella scheda **Eventi**, sfiorare **+**.
  - 3 Dare un nome all'evento, quindi sfiorare **Crea**.
  - 4 In **Quando**, aggiungere un accessorio o un intervallo di tempo, o entrambi.
  - 5 In **Azione da eseguire**, aggiungere ciò che si vuole che accada nel dispositivo.
  - 6 In **Al termine**, aggiungere ciò che si vuole che accada quando si scollega l'accessorio o quando l'intervallo di tempo volge al termine. Se entrambe queste condizioni sono impostate, le azioni iniziano quando si scollega l'accessorio, o quando l'intervallo di tempo volge al termine.
  - 7 Per salvare l'evento, premere **↩**.
- 💡 Per aggiungere un accessorio Bluetooth™, è necessario prima l'accoppiamento con il dispositivo.

### Per modificare un evento Smart Connect

- 1 Avviare l'applicazione Smart Connect.
  - 2 Nella scheda **Eventi**, sfiorare un evento.
  - 3 Se l'evento è disattivato, sfiorare **⊙**.
  - 4 Regolare le impostazioni come desiderato.
  - 5 Per salvare l'evento, premere **↩**.
- 💡 Per cancellare un inserimento errato, toccare e tenere premuto l'inserimento e poi sfiorare **Elimina**.

# Sincronizzazione di dati sul telefono

## Informazioni sulla sincronizzazione di dati sul telefono

È possibile sincronizzare con il telefono contatti, e-mail, eventi di calendario e altre informazioni da più account di e-mail, servizi di sincronizzazione e altri tipi di account, a seconda delle applicazioni installate nel telefono. La sincronizzazione del telefono con altre fonti di informazioni è un modo semplice e pratico per essere sempre aggiornati.

È possibile:

- accedere ai contatti Gmail™, Google Calendar™, Google™, ai segnalibri di Google™ Chrome™ e ad altri servizi Google utilizzati.
- accedere all'e-mail, ai contatti e alle applicazioni del calendario aziendali.
- accedere ai contatti, al calendario e agli album di Facebook™ e ad altri servizi utilizzati.



## Sincronizzazione con Google™

Sincronizzare il dispositivo con i vari servizi Google™ per mantenere le proprie informazioni aggiornate indipendentemente dal dispositivo da cui si sta utilizzando l'account Google™. Ad esempio, è possibile sincronizzare i dati relativi a contatti, Gmail™, calendario e browser Web.

### Impostare un account Google™ per la sincronizzazione

- 1 Dalla Schermata principale, sfiorare .
- 2 Sfiore **Impostazioni** > **Aggiungi account** > **Google**.
- 3 Seguire la procedura guidata di registrazione per creare un account Google™ oppure accedere se si dispone già di un account.
- 4 Selezionare la casella di controllo **Backup e ripristino** se si desidera eseguire il backup dei dati sull'account Google™, quindi sfiorare **Avanti**.
- 5 Sfiore l'account Google™ appena creato e selezionare gli elementi che si desidera sincronizzare.

### Eeguire la sincronizzazione manuale con l'account Google™

- 1 Dalla Schermata principale, sfiorare .
- 2 Sfiore **Impostazioni** > **Google**.
- 3 Sfiore l'account Google™ che si desidera sincronizzare.
- 4 Premere , quindi sfiorare **Sincronizza ora**.



### Sincronizzare un'applicazione con un account Google™

- 1 Dalla Schermata principale, sfiorare .
- 2 Sfiore **Impostazioni** > **Google**.
- 3 Sfiore l'account Google™ che si desidera sincronizzare. Viene visualizzato un elenco delle applicazioni che possono essere sincronizzate con l'account Google.
- 4 Sfiore l'applicazione che si desidera sincronizzare con l'account Google selezionato.

### Sincronizzare i dati del browser Web con Google™ Chrome™

- 1 Dalla Schermata principale, sfiorare .
- 2 Sfiore **Impostazioni** > **Account e sincronizzaz..**
- 3 Sfiore l'account Google™ che si desidera sincronizzare, quindi sfiorare **Sincronizza browser**.

### Rimuovere un account Google™

- 1 Dalla Schermata principale, sfiorare .
- 2 Sfiore **Impostazioni** > **Google**.
- 3 Sfiore l'account Google™ che si desidera rimuovere dall'elenco degli account.
- 4 Premere , quindi sfiorare **Rimuovi account**.
- 5 Sfiore nuovamente **Rimuovi account** per confermare.

## Sincronizzare la vostra e-mail, il calendario e i contatti aziendali



Accedete alle vostre e-mail aziendali, agli appuntamenti in agenda e alla rubrica direttamente dal vostro dispositivo. Visualizzateli e gestiteli facilmente come fareste dal vostro computer. Dopo la configurazione è possibile trovare le vostre informazioni nelle applicazioni **E-mail**, **Agenda** e **Contatti**.

Per avere accesso alla funzionalità descritta sopra, le vostre informazioni aziendali devono essere memorizzate su Microsoft® Exchange server.

### Per configurare e-mail, calendario e contatti aziendali

- 1 Dalla Schermata principale, sfiorare .
- 2 Sfiore **Impostazioni** > **Aggiungi account** > **Aziendale**.
- 3 Immettere l'indirizzo e-mail e la password aziendali.
- 4 Sfiore **Avanti**. Il dispositivo inizia a recuperare le informazioni dell'account. In caso di problemi, contattare l'amministratore di rete aziendale per ulteriori informazioni.
- 5 Sfiore **OK** per consentire al server aziendale di controllare il dispositivo.
- 6 Selezionare i dati da sincronizzare con il dispositivo, ad esempio contatti e voci del calendario.
- 7 Se lo si desidera, attivare l'amministratore del dispositivo per consentire al server aziendale di controllare alcune funzionalità di sicurezza del dispositivo. Ad esempio, è possibile consentire al server aziendale di impostare le regole di password e impostare la crittografia di archiviazione.
- 8 Quando la configurazione è terminata, immettere il nome dell'account aziendale.

### Per modificare la configurazione di e-mail, contatti e calendario aziendali

- 1 Dalla Schermata principale, sfiorare .
- 2 Sfiore **E-mail**, quindi sfiorare .
- 3 Sfiore **Impostazioni** e selezionare un account aziendale.
- 4 Modificare le impostazioni desiderate.

### Per impostare un intervallo di sincronizzazione di un account aziendale

- 1 Dalla Schermata principale, sfiorare .
- 2 Sfiore **E-mail**, quindi sfiorare .
- 3 Sfiore **Impostazioni** e selezionare un account aziendale.
- 4 Sfiore **Frequenza controllo posta** e selezionare un'opzione per l'intervallo.

### Per rimuovere un account aziendale

- 1 Dalla Schermata principale, sfiorare .
- 2 Sfiore **Impostazioni** > **Aziendale**, quindi sfiorare l'account aziendale.
- 3 Sfiore , quindi sfiorare **Rimuovi account**.
- 4 Sfiore nuovamente **Rimuovi account** per confermare.



## Sincronizzazione con Facebook™

Esistono due modi per utilizzare Facebook™ sul dispositivo. È possibile utilizzare l'applicazione Facebook standard per accedere all'account Facebook online. In alternativa, è possibile sincronizzare l'account Facebook con il dispositivo e condividere contenuti tra Facebook™ e una gamma di differenti applicazioni. Ad esempio, è possibile condividere musica nell'applicazione "WALKMAN" sul dispositivo tramite Facebook. Per sincronizzare il dispositivo con Facebook è necessario impostare prima un account "Xperia™ con Facebook", una soluzione sviluppata da Sony per abilitare una semplice integrazione.

### Per impostare un account "Xperia™ con Facebook" nel dispositivo



- 1 Dalla Schermata principale, sfiorare .
- 2 Sfiore **Impostazioni** > **Aggiungi account** > **Xperia™ con Facebook**.
- 3 Seguire le istruzioni visualizzate sullo schermo per accedere nell'account Facebook™ o creare un nuovo account.

### Eseguire la sincronizzazione manuale con l'account di integrazione Facebook™

- 1 Dalla Schermata principale, sfiorare .
- 2 Sfiore **Impostazioni** > **Xperia™ con Facebook**.
- 3 Selezionare l'account che si desidera sincronizzare.
- 4 Premere , quindi sfiorare **Sincronizza ora**.

### Per rimuovere un account "Xperia™ con Facebook"

Quando si rimuove un account "Xperia™ con Facebook" dal dispositivo, l'account Facebook online associato non viene eliminato ed è ancora possibile accedervi da un computer.

- 1 Dalla Schermata principale, sfiorare .
- 2 Sfiore **Impostazioni** > **Xperia™ con Facebook**.
- 3 Selezionare l'account che si desidera rimuovere.
- 4 Premere , quindi sfiorare **Rimuovi account**.
- 5 Sfiore nuovamente **Rimuovi account** per confermare.

# Mappe e ubicazioni

## Informazioni sui servizi ubicazione

Utilizzare il telefono per scoprire dove ci si trova. Esistono due metodi: Reti GPS e wireless. Abilitare l'opzione di rete wireless se si deve solo approssimare l'ubicazione, e lo si desidera fare rapidamente. Se si desidera una localizzazione più esatta e si ha una chiara visione del cielo, abilitare l'opzione GPS. In situazioni in cui la connessione di rete wireless è debole, si devono abilitare entrambe le opzioni per assicurarsi di trovare l'ubicazione.

Sony non fornisce alcuna garanzia in merito all'accuratezza dei servizi di localizzazione, inclusi, in via esemplificativa, i servizi di navigazione.

## Utilizzo del GPS

Il dispositivo dispone di un ricevitore GPS che utilizza i segnali del satellite per calcolare la posizione dell'utente.

Quando si utilizzano funzioni che richiedono un ricevitore GPS per individuare la propria posizione, assicurarsi di avere una buona visione del cielo.

### Abilitare GPS

- 1 Dalla schermata Home, sfiorare .
- 2 Sfiore **Impostazioni** > **Servizi di localizzazione**.
- 3 Contrassegnare la casella di controllo **Satelliti GPS**.

## Ottenere le migliori prestazioni

Al primo utilizzo, il ricevitore GPS potrebbe impiegare tra i 5 ed i 10 minuti per rilevare la propria posizione. Per facilitare la ricerca, assicurarsi di avere una chiara visione del cielo. Restare immobili e non coprire l'antenna GPS (l'area illuminata nell'immagine). I segnali GPS possono passare attraverso le nuvole e la plastica ma non attraverso la maggior parte degli oggetti solidi come montagne ed edifici. Se la posizione non viene rilevata entro pochi minuti, spostarsi in un altro luogo.

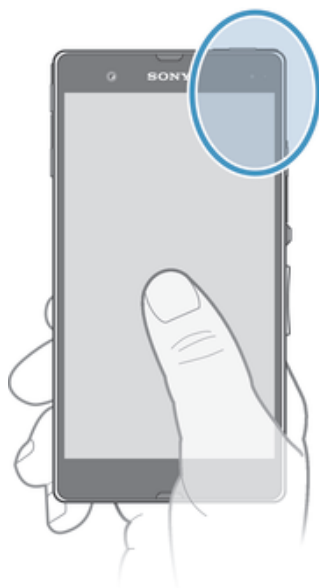



## Google Maps™

Consente di tenere traccia della propria posizione corrente e ricevere indicazioni dettagliate per la propria destinazione. Prima di partire in viaggio, è possibile scaricare e salvare le mappe sulla propria memory card per evitare di incorrere negli elevati costi di roaming.

Per utilizzare l'applicazione Google Maps™ è necessario accedere a una connessione Internet. È possibile incorrere in costi aggiuntivi per la connessione, quando si accede a Internet dal dispositivo. Per ulteriori informazioni, contattare il gestore di rete. L'applicazione Google Maps™ potrebbe non essere disponibile per tutti i mercati, paesi o regioni.

### Utilizzare Google Maps™

- 1 Dalla Schermata principale, sfiorare .
- 2 Trovare e sfiorare **Mappe**.

Se si desidera utilizzare Google Maps™, è necessario abilitare uno dei metodi di localizzazione disponibili in **Impostazioni > Servizi di localizzazione**.

### Per ulteriori informazioni su Google Maps™

- Quando si utilizza Google Maps™, premere , quindi sfiorare **Guida**.

## Visualizzazione delle posizioni degli amici con Google Latitude™

Google Latitude™ consente di visualizzare le posizioni degli amici sulle mappe e condividere la propria posizione ed altre informazioni con essi.

## Uso di Google Maps™ per ottenere indicazioni stradali

Utilizzare l'applicazione di Google Maps™ per ottenere indicazioni stradali quando si viaggia a piedi, sui mezzi pubblici o in auto. Si può aggiungere una scelta rapida a una destinazione sulla schermata Home per ottenere indicazioni rapide in qualunque posto ci si trovi.

Quando si visualizza una mappa, si effettua una connessione Internet ed i dati vengono trasferiti al dispositivo. Quindi, è una buona idea scaricare e salvare le mappe sul dispositivo prima di iniziare un viaggio. In questo modo, si possono evitare costi elevati di roaming.

Sony non garantisce l'accuratezza dei servizi sulle indicazioni stradali.

## Utilizzo dell'applicazione Navigation

Usare l'applicazione Navigation del dispositivo per ottenere istruzioni turn-by-turn su come raggiungere un luogo. Le istruzioni sono sia pronunciate che visualizzate sulla schermata.

L'applicazione Navigation potrebbe non essere disponibile per tutti i mercati.

### Per avviare la navigazione

- 1 Dalla schermata iniziale, sfiorare .
- 2 Trovare e sfiorare **Navigazione**.

# Calendario e sveglia

## Agenda

Il dispositivo dispone di un'agenda per la gestione della pianificazione temporale. Se si dispone di un account Google™, è inoltre possibile sincronizzare l'agenda del dispositivo con quella Web.

### Per impostare la visualizzazione calendario

- 1 Dalla Schermata principale, sfiorare , quindi trovare e sfiorare **Agenda**.
- 2 Sfiore **Mese**, **Settimana** o **Giorno** selezionare un'opzione.

### Per visualizzare più calendari

- 1 Dalla Schermata principale, sfiorare , quindi trovare e sfiorare **Agenda**.
- 2 Premere , quindi sfiorare **I miei calendari**.
- 3 Selezionare i calendari che si desidera visualizzare.

### Creare un evento del calendario

- 1 Dalla Schermata principale, sfiorare , quindi sfiorare **Agenda**.
- 2 Sfiore **+**.
- 3 Inserire il nome, l'ora, il luogo e la descrizione dell'evento.
- 4 Sfiore **Altre opzioni** e selezionare un promemoria per l'evento. Per aggiungere un nuovo promemoria per l'evento, sfiorare **+**.
- 5 Se lo si desidera, selezionare un'altra opzione in **Ripetizione**.
- 6 Sfiore **Fine**.

- Quando si avvicina l'orario dell'appuntamento, il dispositivo emette un breve segnale acustico per ricordarlo. Inoltre,  viene visualizzato nella barra di stato.

### Per visualizzare un evento del calendario

- 1 Dalla Schermata principale, sfiorare , quindi sfiorare **Agenda**.
- 2 Sfiore l'evento che si desidera visualizzare.

### Modificare le impostazioni del calendario

- 1 Dalla Schermata principale, sfiorare , quindi sfiorare **Agenda**.
- 2 Premere , quindi sfiorare **Impostazioni**.
- 3 Sfiore l'impostazione che desideri modificare, poi effettuare la modifica desiderata.

## Sveglia

Utilizzare il dispositivo come una sveglia e selezionare una delle suonerie del dispositivo come suono della sveglia. La sveglia non suona se il dispositivo è spento, ma suona se il dispositivo è impostato in modalità silenziosa.

### Aprire la sveglia

- 1 Dalla Schermata principale, sfiorare .
- 2 Trovare e sfiorare **Sveglia e orologio**.

### Impostare una nuova sveglia



- 1 Dalla schermata Home, sfiorare .
- 2 Trovare e sfiorare **Sveglia e orologio**.
- 3 Sfiore **Aggiun. sveglia**.
- 4 Sfiore **Ora** e regolare l'ora scorrendo verso l'alto e verso il basso.
- 5 Sfiore **Fine**.
- 6 Se lo si desidera, modificare altre impostazioni della sveglia.
- 7 Sfiore **Fine**.

### Modificare una sveglia esistente



- 1 Dalla Schermata principale, sfiorare .
- 2 Trovare e sfiorare **Sveglia e orologio**.
- 3 Sfiare la sveglia che si desidera modificare.
- 4 Sfiare **Ora** e regolare l'ora scorrendo verso l'alto e verso il basso.
- 5 Sfiare **Fine**.
- 6 Se lo si desidera, modificare altre impostazioni della sveglia.
- 7 Sfiare **Fine**.

Il formato dell'ora visualizzato per la sveglia è lo stesso formato selezionato per le impostazioni generali dell'ora. Ad esempio, 12 o 24 ore.

### Disattivare una sveglia

- 1 Dalla Schermata principale, sfiorare .
- 2 Trovare e sfiorare **Sveglia e orologio**.
- 3 Sfiare  accanto alla sveglia che si desidera disattivare.

### Attivare una sveglia esistente

- 1 Dalla Schermata principale, sfiorare .
- 2 Trovare e sfiorare **Sveglia e orologio**.
- 3 Sfiare  vicino alla sveglia che si desidera attivare.

### Eliminare una sveglia

- 1 Dalla Schermata principale, sfiorare .
- 2 Trovare e sfiorare **Sveglia e orologio**.
- 3 Toccare e tenere premuta la sveglia che si desidera eliminare.
- 4 Sfiare **Elimina sveglia**, quindi sfiorare **Sì**.

### Impostare la suoneria di una sveglia

- 1 Dalla Schermata principale, sfiorare .
- 2 Trovare e sfiorare **Sveglia e orologio**.
- 3 Sfiare la sveglia che si desidera modificare.
- 4 Sfiare **Impostaz. sveglia avanzate** e deselezionare la casella di controllo **Impostazioni stile**.
- 5 Sfiare **Suono sveglia** e selezionare un'opzione.
- 6 Sfiare **Fine**, quindi sfiorare **Fine**.

### Impostare una sveglia ricorrente

- 1 Dalla Schermata principale, sfiorare .
- 2 Trovare e sfiorare **Sveglia e orologio**.
- 3 Sfiare la sveglia che si desidera modificare.
- 4 Sfiare **Ripeti**.
- 5 Contrassegnare le caselle di controllo per i giorni desiderati, quindi sfiorare **OK**.
- 6 Sfiare **Fine**.

### Impostare il titolo di una sveglia

- 1 Dalla Schermata principale, sfiorare .
- 2 Trovare e sfiorare **Sveglia e orologio**.
- 3 Sfiare la sveglia che si desidera modificare.
- 4 Sfiare **Impostaz. sveglia avanzate**, quindi sfiorare il **Testo sveglia** campo e immettere un nome per la sveglia.
- 5 Sfiare **Fine**.

### Attivare la funzione vibrazione per una sveglia

- 1 Dalla Schermata principale, sfiorare .
- 2 Trovare e sfiorare **Sveglia e orologio**.
- 3 Sfiare la sveglia che si desidera modificare.
- 4 Sfiare **Impostaz. sveglia avanzate**, quindi contrassegnare la casella di controllo **Vibrazione**.
- 5 Sfiare **Fine**.

### Impostare le sveglie in modo che suonino anche quando il telefono è in modalità silenziosa

- 1 Dalla Schermata principale, sfiorare .
- 2 Trovare e sfiorare **Sveglia e orologio**, quindi sfiorare per selezionare una sveglia.
- 3 Sfiore **Impostaz. sveglia avanzate**, quindi contrassegnare la casella di controllo **Sveglia in mod. silenz.**.
- 4 Sfiore **Fine**.

### Posticipare una sveglia mentre suona

- Sfiore **Posponi . min.**

### Disattivare una sveglia mentre suona

- Scorrere  a destra.

# Supporto e manutenzione

## Aggiornamento del dispositivo

Aggiornare il dispositivo con la versione più recente del software per ottimizzarne le prestazioni e usufruire delle migliorie più recenti.

È possibile utilizzare l'applicazione Centro aggiornamento sul dispositivo per eseguire un aggiornamento wireless oppure è possibile utilizzare l'applicazione PC Companion su un computer per eseguire un aggiornamento mediante il cavo USB. Se si esegue l'aggiornamento mediante il wireless, puoi utilizzare sia la rete mobile sia la connessione di rete Wi-Fi®. Assicurarsi solo di eseguire il backup e salvare tutti i dati archiviati nel dispositivo prima di eseguire l'aggiornamento.

Quando si esegue un aggiornamento tramite l'applicazione Centro aggiornamento, viene stabilita una connessione di dati e potrebbero essere applicati costi correlati. Inoltre, la disponibilità degli aggiornamenti in una rete mobile dipende dall'operatore. Per ulteriori informazioni, contattare il gestore di rete.

## Aggiornamento del dispositivo in modalità wireless



Utilizzare l'applicazione Centro aggiornamento per aggiornare il dispositivo in modalità wireless. È possibile scaricare aggiornamenti software manualmente oppure consentire ad Update Service di aggiornare automaticamente il dispositivo non appena sono disponibili download. Quando la funzione di aggiornamento automatico è attivata, viene visualizzata una notifica nella barra di stato non appena è disponibile un aggiornamento.

### Scaricare manualmente aggiornamenti software dal Centro aggiornamento

- 1 Dalla schermata Home, sfiorare .
- 2 Trovare e sfiorare **Centro aggiornam..**
- 3 Selezionare l'applicazione o l'aggiornamento del sistema desiderati e sfiorare **Scarica**, o sfiorare **Agg. tutto** per scaricare tutti gli aggiornamenti delle applicazioni.

Gli aggiornamenti delle applicazioni verranno avviati automaticamente dopo il download. Con aggiornamenti del sistema, attendere il riavvio del dispositivo, poi installare manualmente l'aggiornamento. È possibile incorrere in spese di connessione dati quando si scaricano aggiornamenti su reti 3G/mobile.

### Attivare aggiornamenti software automatici con l'applicazione Update Center

- 1 Dalla schermata Home, sfiorare .
- 2 Trovare e sfiorare **Centro aggiornam..**
- 3 Premere , quindi sfiorare **Impostazioni**.
- 4 Selezionare la casella di controllo **Consenti download automatici**, quindi sfiorare **Accetto**. Gli aggiornamenti sono ora scaricati automaticamente non appena disponibili.

È possibile incorrere in spese di connessione dati quando si scaricano aggiornamenti su reti 3G/mobile.

### Installare gli aggiornamenti di sistema

- 1 Dalla schermata iniziale, sfiorare .
- 2 Trovare e sfiorare **Centro aggiornam..**
- 3 Selezionare un aggiornamento di sistema che si desidera installare, quindi sfiorare **Installa**.

## Aggiornamento del dispositivo tramite una connessione con cavo USB

Alcuni aggiornamenti non sono disponibili per il download wireless. Le notifiche di tali aggiornamenti vengono visualizzate nella barra di stato. Per scaricare ed eseguire gli

aggiornamenti, è necessario un cavo USB e un computer con l'applicazione PC Companion. È possibile installare PC Companion sul computer utilizzando file di installazione salvati sul dispositivo oppure scaricare l'applicazione direttamente da *PC Companion*.

### Per scaricare l'applicazione PC Companion dal dispositivo

- 1 Connettere il dispositivo a un computer usando un cavo USB.
- 2 Quando vengono visualizzate, seguire le istruzioni sul dispositivo per lanciare l'installazione di PC Companion sul computer.

💡 PC Companion può anche essere scaricata da *PC Companion*.

### Per scaricare aggiornamenti software tramite la connessione con cavo USB

- 1 Installare l'applicazione PC Companion sul computer che si sta utilizzando, se non è già stata installata.
- 2 Collegare il dispositivo a un computer usando un cavo USB.
- 3 **Computer:** Avviare l'applicazione PC Companion. Dopo alcuni momenti, PC Companion rileva il dispositivo e ricerca un nuovo software.
- 4 **Dispositivo:** Quando vengono visualizzate notifiche nella barra di stato, seguire le istruzioni sullo schermo per completare gli aggiornamenti software necessari.

### Per aggiornare il dispositivo tramite un computer Apple® Mac®

- 1 Installare l'applicazione Bridge per Mac Sony™ sul computer Apple® Mac® in uso, se non già installata.
- 2 Utilizzando un cavo USB, connettere il dispositivo al computer Apple® Mac®.
- 3 **Computer:** avviare l'applicazione Bridge per Mac Sony™. Dopo alcuni momenti, l'applicazione Bridge per Mac Sony™ rileva il dispositivo e ricerca un nuovo software.
- 4 **Computer:** se viene rilevato un nuovo aggiornamento software, viene visualizzata una finestra popup. Seguire le istruzioni sullo schermo per completare gli aggiornamenti software necessari.

L'applicazione Bridge per Mac Sony™ può essere scaricata da *Bridge for mac*.

## Applicazione di backup e ripristino

Utilizzare l'applicazione di backup e ripristino per eseguire il backup del contenuto su una memory card, oppure su un dispositivo di memoria USB. Questi backup possono essere utilizzati per ripristinare il contenuto e alcune impostazioni in caso di perdita o eliminazione dei dati.

### Tipi di contenuto di cui è possibile eseguire il backup

Utilizzare l'applicazione backup e ripristino per eseguire il backup dei seguenti tipi di dati:

- Segnalibri
- Registro chiamate
- Contatti
- Applicazioni scaricate da Google Play™
- MMS
- Impostazioni di sistema (come sveglia, volume della suoneria e impostazioni della lingua)
- SMS

Non è necessario eseguire il backup di file musicali e foto o video acquisiti con la fotocamera, poiché viene eseguito automaticamente sulla memory card del dispositivo.

È possibile incorrere in ulteriori costi per la trasmissione dei dati quando si ripristinano le applicazioni da Google Play™.

### Preparazione all'utilizzo dell'applicazione di backup e ripristino

Prima di eseguire il backup del contenuto, è possibile selezionare la destinazione del backup e le tipologie dei dati di cui si desidera eseguire il backup.

### Selezionare la destinazione di backup

- 1 Dalla Schermata principale, sfiorare .
- 2 Trovare e sfiorare **Backup e ripristino**.
- 3 Sfiore **Backup**.
- 4 Sfiore la barra sotto **Dove memorizzare i dati**.
- 5 Selezionare la destinazione verso cui si desidera eseguire il backup del contenuto.

### Selezionare i tipi di dati di cui eseguire il backup

- 1 Dalla Schermata principale, sfiorare .
- 2 Trovare e sfiorare **Backup e ripristino**.
- 3 Sfiore **Backup**.
- 4 Selezionare i tipi di dati di cui si desidera eseguire il backup.

### Per eseguire il backup del contenuto

- 1 Dalla Schermata principale, sfiorare .
- 2 Trovare e sfiorare **Backup e ripristino**.
- 3 Sfiore **Backup**, quindi sfiorare **Esegui il backup ora**.

## Ripristino del contenuto cui è stato effettuato il backup utilizzando l'applicazione Backup e ripristino

Durante il ripristino del contenuto cui è stato effettuato il backup, è necessario selezionare un registro di backup da cui eseguire il ripristino. Se il contenuto è stato salvato diverse volte, potrebbe essere presenti diversi registri di backup. Dopo aver selezionato il registro di backup, è possibile selezionare quali tipi di dati ripristinare.

### Per ripristinare il contenuto da un registro di backup



- 1 Dalla Schermata principale, sfiorare .
- 2 Trovare e sfiorare **Backup e ripristino**.
- 3 Sfiore **Ripristina**.
- 4 Selezionare il registro che si desidera ripristinare, quindi sfiorare **Ripristina ora**.

Ricordarsi che ogni modifica fatta ai dati ed alle impostazioni dopo che si è creato un backup, sarà eliminata durante la procedura di ripristino.

## Gestione dei record di backup

È possibile cancellare o rinominare i record dei backup eseguiti utilizzando la funzione Backup & restore.

### Rinominare un record di backup

- 1 Dalla Schermata principale, sfiorare .
- 2 Trovare e sfiorare **Backup e ripristino**.
- 3 Premere , quindi sfiorare **Gestisci record di backup**.
- 4 Selezionare il registro che si desidera rinominare.
- 5 Sfiore .
- 6 Immettere un nuovo nome e selezionare **Rinomina**.

### Eliminare i record dei backup

- 1 Dalla Schermata principale, sfiorare .
- 2 Trovare e sfiorare **Backup e ripristino**.
- 3 Premere , quindi sfiorare **Gestisci record di backup**.
- 4 Selezionare il record del backup che si desidera eliminare, o sfiorare  se si desidera eliminare tutti i record.
- 5 Sfiore  > **Elimina**.

## Blocco e protezione del dispositivo

### Protezione scheda SIM

Il blocco della scheda SIM consente di proteggere la sottoscrizione. Il dispositivo funzionerà comunque, con una nuova carta SIM. Se il blocco della carta SIM è attivo, è necessario immettere un codice PIN (Personal Identity Number). Se viene inserito il PIN errato per un numero di volte superiore al numero massimo di tentativi ammessi, la scheda SIM verrà bloccata. L'utente dovrà immettere il PUK (Personal Unblocking Key), quindi un nuovo PIN. I codici PIN, PIN2 e PUK vengono forniti dal gestore di rete.

#### Per abilitare il blocco PIN della carta SIM

- 1 Dalla Schermata principale, sfiorare .
- 2 Trovare e sfiorare **Impostazioni** > **Sicurezza** > **Impostazioni blocco SIM** > **Blocca la SIM**.
- 3 Immettere il PIN della carta SIM, quindi sfiorare **OK**.

#### Per modificare il PIN della carta SIM

- 1 Dalla Schermata principale, sfiorare .
- 2 Trovare e sfiorare **Impostazioni** > **Sicurezza** > **Impostazioni blocco SIM** > **Cambia PIN SIM**.
- 3 Immettere il PIN precedente della carta SIM, quindi sfiorare **OK**.
- 4 Immettere il nuovo PIN della carta SIM, quindi sfiorare **OK**.
- 5 Re-immettere il nuovo PIN della carta SIM, quindi sfiorare **OK**.

#### Per modificare il PIN2 della carta SIM

- 1 Dalla Schermata principale, sfiorare .
- 2 Trovare e sfiorare **Impostazioni** > **Impostazioni chiamate** > **Numeri selezione fissa** > **Cambia PIN2**.
- 3 Immettere il PIN2 precedente della carta SIM, quindi toccare **OK**.
- 4 Immettere il nuovo PIN2 della carta SIM, quindi toccare **OK**.
- 5 Confermare il nuovo PIN2, quindi sfiorare **OK**.

#### Sbloccare una scheda SIM bloccata

- 1 Quando viene visualizzato **Inserisci il PUK e il nuovo codice PIN**, immettere il codice PUK.
- 2 Immettere un nuovo codice PIN e sfiorare **OK**.
- 3 Immettere nuovamente il nuovo PIN e selezionare **OK**.

Se si immette un codice PUK errato troppe volte, la scheda SIM viene bloccata. Se ciò accade, contattare il provider di servizi per avere una nuova scheda SIM.

### Impostare un blocco schermo

Ci sono diversi modi per bloccare lo schermo del telefono. Ad esempio, è possibile utilizzare la funzione Face Unlock che utilizza un'immagine della propria faccia per sbloccare lo schermo. Inoltre è possibile impostare una sequenza di sblocchi dello schermo, un numero di codice PIN, oppure una password letterale.

#### Per impostare un blocco schermo

- 1 Dalla Schermata principale, sfiorare  > **Impostazioni** > **Sicurezza** > **Blocco schermo**.
- 2 Selezionare un'opzione.

 È molto importante ricordarsi il PIN di sblocco dello schermo. Se lo si dimentica, potrebbe non essere possibile ripristinare dati importati come la rubrica e i messaggi. Per maggiori informazioni, fare riferimento al Servizio clienti Sony.



## Configurare la protezione Face Unlock

- 1 Dalla Schermata principale, sfiorare  > **Impostazioni** > **Sicurezza** > **Blocco schermo**.
- 2 Sfiare **Sblocco col sorriso**, quindi seguire le istruzioni sul telefono per acquisire il proprio volto.
- 3 Dopo l'acquisizione del proprio volto, configurare il **Sequenza** del blocco dello schermo o il **PIN** come metodo di backup per sbloccare lo schermo. Per maggiori informazioni, fare riferimento a 'Per creare un pattern di sblocco dello schermo' o 'Per creare un PIN di sblocco dello schermo PIN'.

La funzione Face Unlock è meno sicura di un pattern, di un PIN o di una password di blocco dello schermo. Qualcuno che vi assomiglia potrebbe sbloccare il telefono.

- 💡 Per risultati migliori, acquisire il proprio volto in un'area al chiuso con una buona luminosità e tenere il telefono al livello degli occhi.

## Sbloccare lo schermo utilizzando la funzione Face Unlock

- 1 Attivare lo schermo.
  - 2 Guardare il telefono dalla stessa angolazione utilizzata per acquisire la foto per Face Unlock.
- 💡 Se Face Unlock non riesce a riconoscere il proprio volto, è necessario creare il pattern o il PIN di backup per sbloccare lo schermo.

## Disabilitare la protezione Face Unlock

- 1 Dalla Schermata principale, sfiorare  > **Impostazioni** > **Sicurezza** > **Blocco schermo**.
- 2 Tracciare il pattern di sblocco del backup dello schermo oppure immettere il PIN.
- 3 Sfiare **Fai scorrere**.

## Per creare una sequenza di sblocco dello schermo

- 1 Dalla Schermata principale, sfiorare .
- 2 Trovare e sfiorare **Impostazioni** > **Sicurezza** > **Blocco schermo** > **Sequenza**.
- 3 Seguire le istruzioni del dispositivo. Verrà chiesto di selezionare una domanda sulla protezione che verrà utilizzata per sbloccare il dispositivo se si dimentica la sequenza di sblocco dello schermo.

## Sbloccare lo schermo tramite una sequenza di sblocco

- 1 Attivare lo schermo.
- 2 Trascinare la sequenza di sblocco dello schermo.

Se la sequenza di sblocco disegnata sullo schermo viene rifiutata cinque volte di seguito, è possibile selezionare la possibilità di attendere 30 secondi e riprovare o di rispondere alla domanda di sicurezza selezionata.



## Per modificare la sequenza di sblocco dello schermo

- 1 Dalla Schermata principale, sfiorare .
- 2 Trovare e sfiorare **Impostazioni** > **Sicurezza** > **Blocco schermo**.
- 3 Trascinare la sequenza di sblocco dello schermo.
- 4 Sfiare **Sequenza**.
- 5 Seguire le istruzioni del dispositivo.

## Per disabilitare la sequenza di sblocco dello schermo

- 1 Dalla schermata iniziale, sfiorare  > **Impostazioni** > **Sicurezza** > **Blocco schermo**.
- 2 Disegnare la sequenza di sblocco dello schermo.
- 3 Sfiare **Fai scorrere**.



### Per creare un PIN di sblocco dello schermo

- 1 Dalla schermata iniziale, sfiorare  > **Impostazioni** > **Sicurezza** > **Blocco schermo** > **PIN**.
- 2 Immettere un PIN numerico.
- 3 Se necessario, sfiorare  per ridurre a icona la tastiera.
- 4 Sfiore **Continua**.
- 5 Immettere di nuovo il PIN e confermare.
- 6 Se necessario, sfiorare  per ridurre a icona la tastiera.
- 7 Sfiore **OK**.

### Per disabilitare il PIN di sblocco dello schermo

- 1 Dalla Schermata principale, sfiorare  > **Impostazioni** > **Sicurezza** > **Blocco schermo**.
- 2 Immettere il PIN, quindi sfiorare **Avanti**.
- 3 Sfiore **Fai scorrere**.

### Per creare una password di blocco dello schermo

- 1 Dalla Schermata principale, sfiorare  > **Impostazioni** > **Sicurezza** > **Blocco schermo** > **Password**.
- 2 Immettere una password.
- 3 Se necessario, sfiorare  per ridurre a icona la tastiera.
- 4 Sfiore **Continua**.
- 5 Immettere di nuovo la password e confermare.
- 6 Se necessario, sfiorare  per ridurre a icona la tastiera.
- 7 Sfiore **OK**.

### Disabilitare la password di sblocco dello schermo

- 1 Dalla Schermata principale, sfiorare  > **Impostazioni** > **Sicurezza** > **Blocco schermo**.
- 2 Immettere la password e sfiorare **Continua**.
- 3 Sfiore **Fai scorrere**.

## Applicazione Guida

### Per accedere all'applicazione Guida

- 1 Dalla schermata Applicazioni, trovare e sfiorare .
- 2 Trovare e sfiorare l'elemento di supporto richiesto.

## Riciclare il telefono

Hai un vecchio telefono da qualche parte in casa? Perché non riciclarlo? Così facendo, si contribuirà a riutilizzare i suoi materiali e componenti e si proteggerà anche l'ambiente! Scopri di più sulle opzioni di riciclo nella tua regione su [blogs.sonymobile.com/about-us/sustainability/commitment/overview/](https://blogs.sonymobile.com/about-us/sustainability/commitment/overview/).

# Riferimenti

## Panoramica impostazioni

Familiarizzare con le impostazioni del dispositivo per essere in grado di personalizzarle in base alle proprie necessità.

<b>Wi-Fi</b>	Accendere o spegnere il Wi-Fi®, scansionare le reti Wi-Fi® disponibili oppure aggiungere la rete Wi-Fi®.
<b>Bluetooth</b>	Attivare o disattivare il Bluetooth™, cercare dispositivi Bluetooth™ disponibili, e rendere il dispositivo visibile o invisibile ad altri dispositivi Bluetooth™.
<b>Utilizzo dati</b>	Attivare o disattivare il traffico dati mobile e tenere traccia dei dettagli dell'utilizzo dei dati durante un periodo di tempo specifico.
<b>Altro...</b>	Attivare o disattivare la modalità aereo, configurare le impostazioni per il VPN e le reti mobili, e abilitare il dispositivo a condividere la connessione dei dati relativa come un hotspot Wi-Fi®, oppure tramite un tethering USB o un tethering Bluetooth™.
<b>Impostazioni chiamate</b>	Gestire e configurare l'impostazione per i numeri di selezione fissa, la segreteria telefonica e le chiamate Internet.
<b>Audio</b>	Configurare la modalità di squillo, vibrazione o avvisi del dispositivo alla ricezione di comunicazioni. È inoltre possibile utilizzare queste impostazioni per impostare il livello della musica, dei video, dei giochi o di altri file multimediali con audio e alcune impostazioni relative.
<b>Display</b>	Abilitare lo schermo per alternarne l'orientamento quando viene ruotato. È possibile impostare la luminosità, la dimensione dei caratteri, lo sfondo e il timeout dello schermo.
<b>Memoria</b>	Verificare lo spazio disponibile nella memoria interna e sulla scheda SD. È possibile anche eliminare la scheda SD o smontarla per una rimozione sicura.
<b>Gestione Batteria</b>	Visualizzare lo stato della batteria e osservare quante applicazioni diverse consumano la batteria.
<b>Applicazioni</b>	Gestire le applicazioni in esecuzione, le applicazioni scaricate e quelle presenti sulla scheda SD.
<b>Xperia™</b>	Configurare la modalità di connessione USB e le impostazioni Internet.
<b>Servizi di localizzazione</b>	Abilitare o disabilitare il servizio di ubicazione e i satelliti GPS di Google.
<b>Sicurezza</b>	Proteggere il dispositivo creando blocchi e password diversi. Inoltre, è possibile consentire l'installazione di applicazioni di fonti diverse da Google Play™.
<b>Lingua e immissione</b>	Selezionare la lingua del dispositivo, regolare le opzioni di input del testo, aggiungere parole al dizionario personale e configurare le impostazioni del discorso.
<b>Backup e ripristino</b>	Eseguire il backup dei dati e ripristinare il dispositivo.
<b>Guida alla configurazione</b>	Ottenere supporto per la configurazione del dispositivo.
<b>Aggiungi account</b>	Aggiungere sul dispositivo un account e-mail.

<b>Data e ora</b>	Impostare ora e data o scegliere i valori forniti dalla rete. Selezionare il formato di data e ora preferito.
<b>Accesso facilitato</b>	Abilitare i servizi di accesso facilitato installati e regolare le relative impostazioni.
<b>Opzioni sviluppatore</b>	Impostare le opzioni per lo sviluppo dell'applicazione. Ad esempio, è possibile visualizzare l'utilizzo della CPU sulla schermata Home per inserire la modalità debug quando le connessioni USB sono attive.
<b>Info sul telefono</b>	Visualizzare le informazioni del dispositivo, così come il numero del modello, la versione del firmware e il segnale. È inoltre possibile aggiornare il software alla sua ultima versione.

## Panoramica sulle icone di stato e notifica (C6603)

### Icone di stato

Sullo schermo possono essere visualizzate le seguenti icone di stato:

	Potenza del segnale
	Nessun segnale
	Roaming
	GPRS disponibile
	EDGE disponibile
	LTE disponibile
	NFC attivato
	3G disponibile
	Invio e download dei dati GPRS in corso
	Invio e download dei dati EDGE in corso
	Invio e download dei dati 3G in corso
	Stato della batteria
	Batteria in carica
	GPS attivo
	Modalità aereo attiva
	Funzione Bluetooth™ attiva
	Scheda SIM non inserita
	Microfono disattivato
	Altoparlante attivo
	Modalità silenziosa
	Modalità vibrazione
	Sveglia impostata
	Sincronizzazione in corso
	Problema di accesso o sincronizzazione



Una connessione Wi-Fi® è abilitata e vi sono reti wireless disponibili

## Panoramica sulle icone di stato e notifica (C6602)

### Icone di stato

Sullo schermo possono essere visualizzate le seguenti icone di stato:



Potenza del segnale



Nessun segnale



Roaming



GPRS disponibile



EDGE disponibile



NFC attivato



3G disponibile



Invio e download dei dati GPRS in corso



Invio e download dei dati EDGE in corso



Invio e download dei dati 3G in corso



Stato della batteria



Batteria in carica



GPS attivo



Modalità aereo attiva



Funzione Bluetooth™ attiva



Scheda SIM non inserita



Microfono disattivato



Altoparlante attivo



Modalità silenziosa



Modalità vibrazione



Sveglia impostata



Sincronizzazione in corso



Problema di accesso o sincronizzazione



Una connessione Wi-Fi® è abilitata e vi sono reti wireless disponibili



















## Icone di notifica

Sullo schermo possono essere visualizzate le seguenti icone di notifica:

	Nuovo messaggio e-mail
	Nuovo SMS o MMS
	Nuovo messaggio vocale
	Un evento di calendario imminente
	Un brano è in riproduzione
	Il dispositivo è connesso a un computer con un cavo USB
	Messaggio di avvertenza
	Messaggio di errore
	Chiamata persa
	Chiamata in corso
	Chiamata in attesa
	Deviazione chiamate attivata
	Aggiornamenti software disponibili
	Download dei dati in corso
	Caricamento dei dati in corso
	Altre notifiche (non visualizzate)

## Panoramica delle applicazioni

	Utilizzare l'applicazione Sveglia e orologio per configurare vari tipi di sveglia.
	Utilizzare il browser Web per navigare e visualizzare le pagine Web, gestire segnalibri, e gestire SMS e immagini.
	Utilizzare l'applicazione Calcolatrice per eseguire calcoli di base.
	Utilizzare l'applicazione Calendario per segnare gli eventi e gestire gli appuntamenti.
	Utilizzare la fotocamera per scattare foto e registrare videoclip.
	Utilizzare l'applicazione Contatti per gestire numeri di telefono, indirizzi e-mail e altre informazioni relative ai contatti personali.
	Accedere alle applicazioni scaricate.
	Utilizzare l'applicazione E-mail per inviare e ricevere e-mail tramite account privati e aziendali.
	Utilizzare l'applicazione Facebook per partecipare a social network con amici, membri della famiglia e colleghi in tutto il mondo.
	Navigare ascoltare le stazioni radio FM.
	Utilizzare l'applicazione Galleria per visualizzare e lavorare con le foto e i video.

-  Utilizzare l'applicazione Gmail™ per leggere, scrivere e organizzare messaggi e-mail.
-  Cercare per informazioni nel dispositivo e sul Web.
-  Visualizzare la posizione corrente, trovare altre posizioni, e calcolare percorsi utilizzando Google Maps™.
-  Accedere a Google Play™ per scaricare applicazioni gratuite e a pagamento per il dispositivo.
-  Utilizzare l'applicazione Messaggistica per inviare e ricevere SMS e MMS.
-  Utilizzare l'applicazione Movies per riprodurre video sul dispositivo, e condividere video oppure su altri dispositivi utilizzando DLNA™.
-  Utilizzare l'applicazione "WALKMAN" per organizzare e riprodurre musica, audio libri e podcast.
-  Consente di navigare lungo la strada, utilizzando le istruzioni di guida vocali.
-  Consente di visualizzare le notizie e le previsioni del tempo.
-  Effettuare chiamate digitando il numero manualmente oppure utilizzando la funzione di composizione intelligente.
-  Cercare luoghi, ad esempio ristoranti e café.
-  Utilizzare l'applicazione video Unlimited™ per affittare e acquistare video.
-  Utilizzare l'applicazione a sottoscrizione Music Unlimited™ per accedere a milioni di canzoni in una connessione dati mobile o Wi-Fi®.
-  Ottimizzare le impostazioni per soddisfare i requisiti personali.
-  Utilizzare l'applicazione Google Talk™ per chattare online con gli amici.
-  Identificare i brani musicali riprodotti nei dintorni, e ottenere informazioni come artista, album e di altro genere.
-  Utilizzare l'applicazione Guida per accedere al supporto utente nel dispositivo. Ad esempio, è possibile accedere alla Guida utente, informazioni per la risoluzione dei problemi e ulteriori consigli e suggerimenti.
-  Utilizzare YouTube™ per condividere e visualizzare video da tutto il mondo.
-  Scaricare e installare nuove applicazioni e aggiornamenti.

! Alcune applicazioni non sono supportate da tutte le reti e/o dai gestori di rete in tutte le aree.

# Informazioni importanti

## Stampato delle informazioni importanti

Prima di utilizzare il dispositivo leggere il documento *Informazioni importanti* incluso nel dispositivo stesso o nella relativa scatola.

### Accedere alla guida all'installazione manualmente

- 1 Dalla Schermata principale, sfiorare .
- 2 Sfiore **Impostazioni** > **Guida alla configurazione**.

## Limiti a servizi e funzioni

- ! Alcuni dei servizi e delle funzioni descritti in questa guida per l'utente non sono supportati da tutte le reti e/o da tutti i provider dei servizi in tutte le aree. Senza limitazioni, lo stesso vale per il numero internazionale di emergenza 112 GSM. Per individuare la disponibilità di un servizio o una funzione determinati o l'eventuale applicazione di tariffe aggiuntive per l'accesso o l'utilizzo, contattare l'operatore di rete o il provider di servizi.

L'utilizzo di alcune funzioni e applicazioni descritte in questa Guida può richiedere l'accesso a Internet. È possibile incorrere in costi aggiuntivi per la connessione, quando si accede a Internet dal telefono. Per ulteriori informazioni, contattare il provider di servizi wireless.

## Resistenza all'acqua

Per far sì che il dispositivo sia resistente all'acqua, i coperchi della porta micro USB, della scheda micro SD, della scheda SIM micro e del connettore auricolare devono essere chiusi fermamente.

Evitare l'esposizione del dispositivo ad ambienti eccessivamente polverosi o umidi. La normale usura e l'utilizzo non appropriato assieme al danneggiamento del telefono possono ridurre l'abilità di resistere alla polvere e all'umidità. Non utilizzare il dispositivo nelle seguenti condizioni:



Acqua marina



Piscina



Immersioni



Acqua calda



Sabbia/fango



Altri liquidi  
sostanze chimiche

Non immergere in acqua il dispositivo, la porta USB micro, la scheda SD micro, la scheda SIM micro o il connettore auricolare. Non esporre il dispositivo a nessuna sostanza chimica o ad ambienti umidi dalle temperature estremamente basse o alte. Se l'acqua o qualsiasi tipo di liquido raggiungono la porta micro USB, la scheda micro SD, la scheda SIM micro e il connettore degli auricolari, asciugare con un panno asciutto. La resistenza all'acqua della porta micro USB, della scheda micro SD, della scheda SIM micro e del connettore degli auricolari non è garantita in tutti gli ambienti o condizioni.

Se dell'acqua penetra nell'altoparlante, lasciare che si asciughi per circa tre ore prima di utilizzarlo di nuovo.



Tutti gli accessori compatibili inclusi batterie, caricatori, dispositivi vivavoce, cavi micro USB, schede SIM micro e schede microSD™, non sono resistenti alla polvere e all'acqua.

La garanzia non copre danneggiamenti o difetti causati dall'abuso o dall'uso improprio del dispositivo. Per ulteriori domande sull'utilizzo dei prodotti, contattare il Supporto clienti per ottenere assistenza.

## Valutazione IP (Ingress Protection, Protezione ingresso)

Il dispositivo ha una valutazione IP che significa che ha superato test certificati per misurare i livelli di resistenza alla polvere e all'acqua. La prima cifra della valutazione IP a due cifre indica il livello di protezione da oggetti solidi inclusa la polvere. La seconda cifra indica quanto il dispositivo è resistente all'acqua. Quanto più alti sono tali numeri tanto più alta è la protezione.

Le valutazioni IP del dispositivo sono IPX5, IPX7 e IP5X. Ciò significa che il dispositivo è protetto dalla polvere e dagli effetti dell'immersione in acqua e dalla pressione di flussi d'acqua. È quindi possibile utilizzare il dispositivo in condizioni meteo estreme quali ad esempio neve, pioggia e con tassi di umidità elevati. È inoltre possibile utilizzare il dispositivo in ambienti polverosi o sabbiosi e quando si hanno le dita bagnate. Vedere la tabella per maggiori dettagli.

Resistenza ad oggetti solidi e polvere	Resistenza all'acqua
IP0X. Nessuna protezione speciale	IPX0. Nessuna protezione speciale
IP1X. Protetto da oggetti solidi di diametro maggiore di 50 mm	IPX1. Protetto da gocce d'acqua
IP2X. Protetto da oggetti solidi di diametro maggiore di 12,5 mm	IPX2. Protetto da gocce d'acqua quando inclinato di 15 gradi rispetto alla posizione normale
IP3X. Protetto da oggetti solidi di diametro maggiore di 2,5 mm	IPX3. Protetto da spruzzi d'acqua
IP4X. Protetto da oggetti solidi di diametro maggiore di 1 mm	IPX4. Protetto da schizzi d'acqua
IP5X. Protetto da polvere, ingresso limitato (deposito non pericoloso)	IPX5. Protetto da forti spruzzi d'acqua
IP6X. Resistente alla polvere	IPX6. Protetto da potenti spruzzi d'acqua
	IPX7. Protetto dagli effetti dell'immersione
	IPX8. Protetto dalla sommersione

## Informazioni legali

### Sony C6603

Questa Guida per l'utente è pubblicata da Sony Mobile Communications AB o da una società affiliata, senza alcuna garanzia. Sony Mobile Communications AB si riserva il diritto di apportare in qualsiasi momento e senza preavviso eventuali modifiche e miglioramenti alla presente Guida per l'utente, dovute a errori tipografici, imprecisioni, aggiornamento delle informazioni oppure ad aggiornamenti di programmi e/o dei dispositivi. Tali modifiche verranno inserite nelle edizioni successive della presente Guida per l'utente.

©Sony Mobile Communications AB, 2012.

Tutti i diritti riservati.

Numero di pubblicazione: 1273-1789.1

Il dispositivo cellulare ha la capacità di scaricare, memorizzare e inoltrare contenuto aggiuntivo, ad esempio suonerie. L'utilizzo di tale contenuto può essere limitato o vietato dai diritti di terze parti ed è, a titolo esemplificativo e non tassativo, soggetto a restrizioni in base alle leggi vigenti sul copyright. L'utente, e non Sony, è interamente responsabile del contenuto aggiuntivo scaricato nel dispositivo o da esso inoltrato. Prima di utilizzare qualsiasi contenuto aggiuntivo, verificare di disporre della licenza appropriata per l'utilizzo previsto o di essere altrimenti autorizzati. Sony non garantisce la precisione, l'integrità o la qualità di qualsiasi contenuto aggiuntivo o di terze parti. In nessun caso, Sony sarà responsabile dell'uso improprio del contenuto aggiuntivo o di terze parti.

La presente Guida per l'utente può fare riferimento ad applicazioni o servizi forniti da terze parti. L'uso di tali programmi o servizi potrebbe richiedere una registrazione separata presso il provider di terze parti ed essere soggetto a ulteriori termini di utilizzo. Per le applicazioni accessibili su o tramite un sito Web di terze parti, consultare anticipatamente i relativi termini di utilizzo e qualsiasi politica della privacy applicabile. Sony non garantisce o assicura la disponibilità o le prestazioni di alcun sito Web o servizio offerto da terze parti.

Tutti i nomi di prodotti e aziende citati nel presente documento sono marchi o marchi registrati dei rispettivi proprietari. Qualsiasi diritto non espressamente garantito nel presente documento è riservato. Tutti gli altri marchi registrati appartengono ai rispettivi proprietari.

Visitare [www.sonymobile.com](http://www.sonymobile.com) per maggiori informazioni.

Tutte le illustrazioni vengono fornite a titolo puramente indicativo e potrebbero non rappresentare esattamente il dispositivo.

Questo prodotto è protetto da alcuni diritti di proprietà intellettuale di Microsoft. L'utilizzo e la distribuzione di questa tecnologia al di fuori di questo prodotto sono vietati, a meno che non si disponga di una licenza concessa da Microsoft.

I proprietari dei contenuti utilizzano la tecnologia WMDRM (Windows Media Digital Rights Management) per proteggere la loro proprietà intellettuale, compreso il copyright. Questo dispositivo utilizza il software WMDRM per accedere al contenuto protetto da WMDRM. Se il software WMDRM non riesce a proteggere il contenuto, i proprietari di quest'ultimo possono chiedere a Microsoft di revocare la capacità del software di utilizzare WMDRM per riprodurre o copiare il contenuto protetto. La revoca non influisce sul contenuto non protetto. Scaricando le licenze relative al contenuto protetto, l'utente accetta che Microsoft possa includere al loro interno un elenco di revoca. I proprietari del contenuto possono richiedere all'utente di aggiornare WMDRM per poter accedere al loro contenuto. Se l'utente rifiuta di eseguire l'aggiornamento, non sarà in grado di accedere al contenuto che richiede tale aggiornamento.

Il presente prodotto è concesso in licenza ai sensi delle licenze del portafoglio di brevetti visivi MPEG-4 e AVC per l'uso personale e non commerciale da parte del consumatore al fine di eseguire le seguenti operazioni: (i) codifica video conforme allo standard visivo MPEG-4 ("video MPEG-4") o allo standard AVC ("video AVC") e/o (ii) decodifica di video MPEG-4 o AVC codificati da un consumatore durante un'attività personale e non commerciale e/o ottenuti da un provider video provvisto di licenza emessa da MPEG LA allo scopo di fornire video MPEG-4 e/o AVC. Nessuna licenza viene concessa, nemmeno in modo implicito, per utilizzi di altro tipo. Per ulteriori informazioni, comprese quelle riguardanti gli utilizzi promozionali, interni e commerciali e le licenze, contattare MPEG LA, L.L.C. Visitare il sito <http://www.mpegla.com>. La tecnologia di decodifica audio MPEG Layer-3 è concessa in licenza da Fraunhofer IIS e Thomson.

# Indice analitico

<b>A</b>	
abilitazione numeri .....	43
accensione .....	10
account .....	11
Exchange Active Sync® .....	11
Facebook™ .....	11
Google™ .....	11
acquisto .....	
musica .....	65
agenda .....	115
creare un evento .....	115
aggiornamento del dispositivo .....	118
Album .....	81, 83
album online .....	88
Album person. ....	83
apertura .....	81
dimensione anteprima .....	82
immagini .....	82
mappa .....	86
Presentazione SensMe™ .....	84
visualizzazione .....	82, 83, 86, 88
visualizzazione del contenuto locale .....	81
visualizzazione foto online .....	88
album di foto .....	
visualizzazione .....	81
album di video .....	
visualizzazione .....	81
Android™ .....	7
applicazione "WALKMAN" .....	
riproduzione tracce in ordine casuale .....	63
Applicazione "WALKMAN" .....	
aggiunta di brani musicali alle playlist .....	64
creazione di playlist .....	64
eliminazione di brani musicali .....	61
panoramica .....	59
playlist .....	63
riduzione a icona .....	60
riproduzione tracce in ordine casuale .....	63
uso dell'equalizzatore .....	60
utilizzo .....	60
Applicazione di navigazione .....	114
applicazione Guida .....	123
applicazioni .....	
ordinamento .....	22
organizzazione .....	22
panoramica .....	126
schermata .....	20
audio .....	63
regolazione del volume .....	60
riproduzione .....	60
riproduzione tracce in ordine casuale .....	63
audio radio .....	69
auricolare .....	33
utilizzo .....	33
autoritratto .....	71
<b>B</b>	
backup .....	
contatti .....	119
contenuto .....	119
batteria .....	12
biglietto da visita .....	
invio .....	49
blocchi .....	
attivazione dello schermo .....	11
blocco dello schermo .....	11
blocco schermo .....	11
blocco maiuscole .....	24
brano in pausa .....	60
BRAVIA® Engine .....	81
browser Web .....	93
<b>C</b>	
canali SensMe™ .....	63
Canali SensMe™ .....	63
caricamento .....	12
Carta SIM .....	
esportazione dei contatti su .....	49
chat .....	52
chiamate .....	39, 43
avviso .....	41
blocco .....	42
emergenza .....	39
impostazioni .....	42
inoltro .....	43
multiple .....	41
perse .....	40
registro .....	40
rifiutare .....	42
trasferimento .....	42, 43
condivisione .....	
foto .....	85
musica .....	65
conferenze telefoniche .....	41
Configurazione account Google™ .....	54
connessione .....	94
connessione USB .....	105
connettività .....	94
consigliare foto e video .....	88
consigliare musica .....	61, 66
contatti .....	44
condivisione .....	49
copiare .....	49
effettuare il backup .....	49
gruppi .....	48
immagine .....	47
importazione dalla scheda SIM .....	45
invio .....	49
preferito .....	48
trasferimento .....	45
unire le informazioni di contatto .....	47
contenuto audio .....	
contenuto correlato .....	61
contrassegno opzioni .....	15
Controllo retroilluminazione LCD .....	31
<b>D</b>	
data .....	
formato .....	30
dispositivo .....	
aggiornamento .....	118
batteria .....	13
prestazioni .....	13
download .....	
impostazioni Internet .....	33
<b>E</b>	
e-mail .....	53
più di un account .....	53
e-mail, calendario e contatti aziendali .....	111
effettuare il backup .....	
contatti .....	49
eliminazione .....	61
brani musicali .....	61
foto .....	85
musica .....	66

una sveglia .....	115	guida alla configurazione .....	11
video .....	86	<b>I</b>	
equalizzatore .....	60	icone .....	125, 126
Esprimere "Mi piace" un video su Facebook™ .....	88	nella fotocamera .....	78
Esprimere "Mi piace" una foto Facebook™ .....	88	importazione della rubrica SIM .....	45
estensioni .....	17	impostazioni	
eventi		chiamata .....	42
agenda .....	115	fotocamera .....	73, 78
<b>F</b>		impostazioni rapide .....	22
Facebook™		Internet .....	33
sincronizzazione .....	111	messaggistica .....	33
Xperia™ con Facebook .....	111	MMS .....	33
film .....	89	utilizzo dei dati .....	34
cancellazione di informazioni video .....	90	videocamera .....	78
Film .....	89	indicazioni stradali .....	114
finestra delle applicazioni usate di recente .....	21	informazioni personali .....	44
flash		input gesto .....	27
utilizzo durante lo scatto di foto .....	72	input vocale .....	29
foto .....	85	Internet	
aggiungere una geotag .....	85	browser Web .....	93
aggiunta della posizione geografica .....	73	impostazioni .....	33
associazione ad un contatto .....	47	invio	
condivisione .....	85	biglietto da visita .....	49
eliminazione .....	85	contatti .....	49
modificare .....	85	invio di elementi tramite Bluetooth™ .....	104
presentazione .....	84	musica .....	61
Presentazione SensMe™ .....	84	<b>L</b>	
ritaglio .....	85	La mia musica .....	62
rotazione .....	84	Latitude .....	114
scatto .....	71, 72, 73	lingua .....	31
selezione .....	82	scrittura .....	28
trasferimento da/a un computer .....	59	luminosità .....	31
utilizzo come .....	85	<b>M</b>	
visualizzatore foto .....	82	manutenzione .....	118
visualizzazione .....	72, 81, 82	manutenzione del telefono .....	118
visualizzazione della stessa posizione .....	73	mappe .....	113
visualizzazione sulla mappa .....	86	Mappe .....	114
zoom .....	84	messaggi	
fotocamera .....	71, 73, 74, 78	impostazioni .....	33
.....	71	messaggistica immediata .....	52
autoritratti .....	72	MHL(Mobile High-Definition Link) .....	107
disattivazione .....	71	"Mi piace" un brano musicale su Facebook™ .....	61
geotagging .....	73	migliorare le foto con Mobile BRAVIA® Engine .....	81
icone .....	78	mirroring schermo .....	107
impostazioni .....	73, 74, 78	Mobile BRAVIA® Engine .....	81
panoramica .....	71	Modalità Aereo .....	31
registrazione di video .....	77	modalità di immissione del testo .....	24
riconoscimento del sorriso .....	73	modalità silenziosa .....	29
rilevamento volto .....	72	Modalità STAMINA	
scatto di foto .....	71, 72, 73	modifica delle impostazioni .....	14
schermata .....	71	Modalità volo: consultare modalità Aereo .....	31
smile shutter .....	73	modificare	
utilizzao del flash .....	72	foto .....	85
video .....	77	motivi .....	19
visualizzazione di foto .....	72	Multimedia Messaging Service (MMS)	
visualizzazione di video .....	78	impostazioni .....	33
zoom .....	72	Music Unlimited™ .....	66
fotocamera anteriore .....	71	musica .....	33, 59, 64
funzione audio Surround .....	60	acquisto .....	65
<b>G</b>		brano in pausa .....	60
geotagging		cambio brano .....	60
di foto .....	73	condivisione .....	65
gestione del tempo .....	115	consigliare .....	66
Gmail™ .....	53	download informazioni musicali .....	63
Google Latitude™ .....	114	eliminazione .....	66
Google Maps™ .....	114	invio .....	61
Google Play™ .....	37	Playlist personali .....	64
Google Talk™ .....	52	protezione dell'udito .....	64
GPS .....	113	regolazione del volume .....	60

ricerca con TrackID™	65	riproduzione casuale di musica	63
riproduzione	60	ritaglio	
scelta rapida	62	foto	85
trasferimento da/a un computer	59	rotazione	
trasferimento sul dispositivo	59	foto	84
uso di un auricolare	33	rubrica	44
Visualizzatore	61		
visualizzazione di informazioni sull'artista	66	<b>S</b>	
Musica degli Amici	63	scansione codici a barre	107
<b>N</b>		scatto di foto	71
notifica	126	autoritratti	72
impostazione	24	con la funzione di riconoscimento del volto	72
pannello	23, 24	con la funzione di riconoscimento sorriso	73
spia di	22	sfiorando	72
suoneria	30	utilizzo di smile shutter	73
numeri di emergenza	39	Scheda SIM	121
<b>O</b>		importazione dei contatti da	45
ora	30	schermata	
<b>P</b>		garanzia	14
panoramica	62	sequenza di sblocco dello schermo	121
pellicola protettiva	14	spaccato	14
PIN	121	vetro	14
playlist	63	Schermata Home	17
aggiunta di un brano musicale	64	personalizzazione	19
creazione	64	schermo	31
eliminazione	64	segreteria telefonica	41
rimozione di brani	64	servizi	11
riproduzione di proprie	64	servizi musicali	65
posizione	73, 113	servizio di segreteria	41
preferiti		sfondo	19
rimozione di canali radio da	69	sfondo animato	19
salvataggio di canali radio come	69	sfondo live	19
preimpostazioni		simboli	24
rimozione di canali radio da	69	sincronizzazione	110
salvataggio di canali radio come	69	con Microsoft® Exchange	111
presentazione	84	Contatti, calendario ed e-mail con Google™	110
PUK	121	Contatti, calendario, foto di Facebook™	111
pulsante Infinito	61	Sincronizzazione con Google™	110
<b>R</b>		Sincronizzazione Microsoft® Exchange	111
radio	68	Smart Connect	108
apertura	68	smile shutter	73
ascolto con l'altoparlante	69	SOS - Vedere numeri d'emergenza	39
audio mono	70	spegnimento	10
audio stereo	70	statistiche di utilizzo	34
preferiti	69	stato	125
regione radio	68	barra di	22
ricerca di canali	69	suoneria	115
selezionare un canale	68	supporto	118
spostamento tra canali	68	sveglia	115
visualizzatore	68	<b>T</b>	
radio FM		tasti	12
preferiti	69	tastiera	24
selezionare un canale	68	impostazioni	28
registrazione di video	71	tastiera sul display	24
regolazione del volume	60	tastiera telefono	27
reti wireless	113	Tastierino telefonico	24
ricerca		tecnologia TrackID™	65
informazioni brano musicale	65	apertura	65
musica con TrackID™	65	Tecnologia TrackID™	65
ricezione di elementi tramite Bluetooth™	104	acquisto di un brano musicale	65
riciclare il telefono	123	condivisione di un brano musicale	65
riconoscimento del sorriso	73	consiglio di un brano musicale	66
riconoscimento vocale	29	eliminazione di un brano	66
ridimensionamento		ricerca di informazioni su un brano musicale	66
foto	85	utilizzo con la radio FM	70
rilevamento volto	72	utilizzo dei risultati	65
riproduzione		visualizzare classifiche	65
musica	60	visualizzazione di informazioni sull'artista	66
		Tecnologia wireless Bluetooth™	102
		telefonia - Vedere chiamate	39

tessere .....	58
Timescape™ .....	58
traffico dati .....	34
trasferimento	
contatti .....	45
<b>U</b>	
ubicazioni .....	113
uso dell'equalizzatore .....	60
utilizzo di film .....	89
<b>V</b>	
vibrazione .....	30, 115
video .....	85
avanzamento rapido e riavvolgimento .....	86
condivisione .....	86
eliminazione .....	86
in pausa .....	86
invio .....	86
registrazione .....	77
regolazione del volume .....	86
riproduzione .....	85
selezione .....	82
trasferimento da/a un computer .....	59
visualizzazione .....	78, 81, 82
Video Unhlimited™	
panoramica del menu .....	92
Video Unlimited™ .....	91
acquistare video .....	91
creazione di un account .....	91
noleggiare video .....	91
notifiche .....	92
panoramica del menu .....	91
riproduzione di un video .....	92
videocamera .....	71, 77, 78
impostazioni .....	78
registrazione di video .....	77
visualizzazione	
film .....	89
foto .....	72
video registrati mediante la fotocamera .....	78
volume	
regolazione per i video .....	86
tasto .....	29
<b>W</b>	
widget .....	18
ridimensionamento .....	18
widget dell'applicazione "WALKMAN" .....	64
<b>Z</b>	
zoom .....	72
foto .....	84